வருடாந்த அறிக்கை 2019

இல-415, பௌத்தாலோக மாவத்தை,
கொழும்பு - 07
தொலைபேசி: +94 11 2668800 I பெக்ஸ் : +94 11 2687369
மின்னஞ்சல்: bpu@cecb.lk

2019 வருடாந்த அறிக்கை

www.cecb.lk

மத்திய பொறியியல் உசாதுணைப் பணியகம்

வருடாந்த அறிக்கை 2019

மத்திய
பொறியியல்
உசாதுணை
பணியகம்

www.cecb.lk

நீர்பாசன அமைச்சு
இல.415, பௌத்தாலோக மாவத்தை, கொழும்பு 07, இலங்கை.

உள்ளடக்கம்

எம்மை பற்றி	01
தலைவரின் செய்தி	03
பொது முகாமையாளரின் செய்தி	04
நிதி சார்ந்த முக்கிய குறிப்புகள்	05-06
பணிப்பாளர்கள் சபை	07-08
ம.பொ.உ.ப. முகாமைத்துவ பணிக்குழு	09
பணிப்பாளர்ளின் அறிக்கை	10-11
கணக்காய்வு குழுவின் அறிக்கை	12-13
கூட்டிணைந்த தகவல்களும் கணக்கீட்டு கொள்கைகளும்	14-23
நிதிக் கூற்றுக்கள்	
முழுமையான வருமான கூற்று	24
நிதி நிலைக் கூற்று	25
ஒப்புரவு மாற்றங்கள் பற்றிய கூற்று	26
காசுப்பாய்ச்சல் பற்றிய கூற்று	27
நிதிக் கூற்றுக்களுக்கான குறிப்புகள்	28-38
கணக்காய்வாளர் தலைமை அதிபதியின் அறிக்கை	39-48
முழுமையான நிதிக் கூற்றுக்கள்	49-50
ம.பொ.உ.ப. வின் செயலாற்றுகை	51-59
மத்திய பொறியியல் சேவை (தனியார்) நிறுவனம்- ம.பொ.சே.நி	60-64

எதிர்பார்ப்புக்கும் அப்பால்

மத்திய பொறியியல் உசாதுணைப் பணியகம் (சி.ஈ.சி.பீ) இன்று இலங்கையில் உள்ள முன்னனி பொறியியல் ஆலோசனை சேவை வழங்குனராகும். அணுகுமுறையில் எதிர்காலத்திற்கு ஏற்றவிதத்தில் செயற்படுவதுடன், சிறந்த நிபுணர்களின் அறிவாற்றலுடன் சிறப்புற செயற்பட முயற்சிகளை மேற்கொண்டுள்ளது.

எமது அபிலாஷை ஒரு வரலாற்றைக் கொண்டு ஆரம்பிக்கின்றது. ஒரு வரலாறு என்பது இரண்டு யுகங்களுக்கு அதிகமான காலம் தொட்டு இந்த நாட்டின் முன்னிலையில் எண்ணற்ற பல குறிப்புக்களைக் கொண்டதாகும். அதாவது இன்று அபிவிருத்தி அடைந்துள்ள நாடுகள் கஷ்டப்பட்டு விழித்தெழுந்த நேரத்தில் பரிமாணம் பெற்றதாகும்.

சில உயிரற்ற பொருட்கள் போலல்லாது எமது ஆன்மாக்களுக்கு உயிரூட்டும், உணவளிக்கும், எமது உயிரில் ஊடும் உயிர் நாடிகள் போல் அதிர்ஷ்டமான அன்று அழியாத குறிப்புகள் அதாவது நாம் அடைந்த நீண்டகால சுதேசிய பொறியியல் சாதனைகள் என்றென்றும் எம்மிடம் நிலைத்திருக்கின்றன. நாங்கள் தேர்ந்தெடுத்துள்ள ஊழியர்களான ஆண், பெண் இருபாலாரிடத்திலும் இந்த அபிலாஷை வளர்ந்து நிரம்பியுள்ளது.

ம.பொ.உ.ப பணியகத்தில், நாம் அத்தகைய அபிலாஷைகளுக்கு புத்துயிரளித்து உயிரூட்டியுள்ளோம்.

தூரநோக்கு

உலகத்தில் முதல்தர பொறியியல் நிறுவனமாகத் திகழ்தல்

செயற்பணி

மானிட வர்க்கத்தின் ஆகக்கூடிய நன்மைகளின் நிமித்தம் வளங்களின் பிரயோகப்பங்களிப்புக்கான பொருத்தமான முறையில் அதிகம் ஊக்குவிக்கப்பட்டதும் தேர்ச்சி பெற்றதுமான ஒரு ஊழியர் படையைக் கொண்ட காத்திரமான கலைத் தொழில்நுட்பத்தைப் பயன்படுத்தி பொறியியல், கட்டடக்கலை மற்றும் கணிய அளவையியல் முதலிய துறைகளில் சிறப்புப் பெற்று உலகத்தில் முதல்தர பொறியியல் நிறுவனமாக விளங்குதல்

தலைவரின் செய்தி

2019ஆம் நிதியாண்டிற்கான மத்திய பொறியியல் ஆலோசனைப் பணியகத்தின் (CECB) ஆண்டு அறிக்கை மற்றும் நிதிநிலை அறிக்கைகளை சமர்பிப்பதைப் பெரும் பாக்கியமாக கருதுகிறேன்.

இந்த ஆண்டு, ஈஸ்டர் ஞாயிறு பயங்கரவாதத் தாக்குதல்கள் மற்றும் ஆகஸ்ட் 2019 ஜனாதிபதித் தேர்தல் வரை நீடித்த அரசியல் ரீதியாக நிச்சயமற்ற காலம் காரணமாக இலங்கை பொருளாதார ரீதியாக பாதிக்கப்பட்டது. மெதுவான வணிகச் சூழல் மற்றும் குறைந்தபட்ச கட்டுமான வணிக அளவுகள் அனுபவித்தாலும் மத்திய பொறியியல் ஆலோசனைப் பணியகத்தின் செயல்திறன் சீராக உள்ளது என்பதைக் குறிப்பிடுவதில் நான் மகிழ்ச்சியடைகிறேன்.

மத்திய பொறியியல் ஆலோசனைப் பணியகம் செயல்படும் மெக்ரோ பொருளாதாரச் சூழலின் அடிப்படையில், 2019 ஆம் ஆண்டுக்கான மத்திய வங்கியின் வருடாந்திர அறிக்கையே ஆண்டுக்கு ஆண்டு 2.3% மெதுவான பொருளாதார வளர்ச்சியைப் பதிவு செய்கிறது. இருப்பினும், தேசிய கட்டுமானம் செயற்பாடுகள் 4.0% வளர்ச்சியைக் காட்டியது, இது 2018 இல் பதிவு செய்யப்பட்ட 2.5% சரிவிலிருந்து குறைந்தது. மொத்த உள்நாட்டு உற்பத்தியின் வளர்ச்சியின் முக்கிய உந்துதலாக இருந்த கட்டுமானத் துறை, 2019 இல் மொத்த உள்நாட்டு உற்பத்தியில் 6.9% ஆக இருந்தது. அமெரிக்க டொலருக்கு நிகரான இலங்கை ரூபாவின் பாதிப்பு இறக்குமதி கட்டுமானப் பொருட்களில் தொடர்ந்து எதிர்மறையான தாக்கத்தை ஏற்படுத்தியது. இருப்பினும், நேர்மறை வரி விலக்குகள், வருமான வரி விகிதங்கள் மற்றும் தேசத்தைக் கட்டியெழுப்பும் வரி மற்றும் பொருளாதார சேவைக் கட்டணம் (ESC) ஒழிப்பு ஆகியவை நேர்மறையான வணிக உணர்விற்கு வழிவகுத்தன. வட்டி விகிதங்களின் குறைப்பு கட்டுமானத்தை ஊக்குவித்தது, இது பணியகத்தின் நிதி வருவாயை மோசமாக பாதித்தது மற்றும் முதலீட்டு பல்வகைப்படுத்தலின் அவசியத்தை கருத்தில் கொள்ள வழிவகுத்தது.

கட்டுமானத் துறையில் இந்த மந்தநிலை இருந்தபோதிலும், 2018 ஆண்டுடன் ஒப்பிடுகையில் அவ்வாண்டில் பெற்றுக்கொண்ட 14.3 மில்லியனுடன் ஒப்பிடுகையில் 13.1 மில்லியன் மொத்த வருவாயை அடைய முடிந்ததுடன், மத்திய பொறியியல் ஆலோசனைப் பணியகமானது 2019 ஆம் ஆண்டில் 546.8 மில்லியன் குத்தகைக்கு முன்னான இலாபத்தை (PBT) மில்லியனைப் பெறுவதற்கு, குறைந்த வருவாய் மற்றும் அதிக விற்பனைச் செலவுகள் முக்கியக் காரணமாகும். அரசாங்கத்திற்குச் சொந்தமான நிறுவனமாக, நாங்கள் அனைத்து ஒழுங்குமுறைத் தேவைகளையும் கண்டிப்பாகக் கடைப்பிடிக்கிறோம் மற்றும் இணங்குகிறோம். 201.4 மில்லியன் மொத்த வரிகள் மற்றும் பிற கட்டணங்களாக அரசாங்கத்திற்கு மாற்றப்பட்டது. இயக்குநர்கள் குழுவின் வழிகாட்டுதலின் கீழ் முன்னேற்றத்திற்காக தொடர்ந்து மதிப்பிடப்பட்ட வலுவான நிர்வாகம் மற்றும் மேற்பார்வை பொறிமுறைகளை நிறுவுவதன் மூலம் நிர்வாக மற்றும் பொறுப்புக்கூறல் சிக்கல்களை மேம்படுத்த புதிய முயற்சிகள் மேற்கொள்ளப்பட்டன.

பொருளாதார வளர்ச்சியை உறுதி செய்வதற்காக, அரசாங்கம், அதன் அமைச்சகங்கள் மற்றும் துறைகள் போன்றவை தேசிய உள்கட்டமைப்பின் வளர்ச்சியில் CECB ஆலோசனை மற்றும் கட்டுமான சேவைகளின் மிகப்பெரிய வாடிக்கையாளர்களாகத் தொடர்கின்றன, இது மற்ற தேசிய உற்பத்தித் துறைகளுக்கு அத்தியாவசிய மதிப்புச் சங்கிலி உள்ளீடுகளாக செயல்படுகிறது. இருப்பினும், அரசாங்கத் திட்டங்களின் தீர்வுக்கான நீண்டகால தாமதங்கள் நிதிக் கட்டுப்பாடுகளுக்கு வழிவகுத்தது, இது CECB யின் வளர்ச்சி விகிதத்தை பாதித்தது. இது தொடர்பில் திறைசேரியுடன் கலந்துரையாடல்கள் இடம்பெற்று வருகின்றன.

இலங்கையின் பொறியியல் ஆலோசனை சந்தையில் CECB நிறுவனம் தொடர்ந்து முன்னணியில் இருக்கும் என்றும், தேசிய அபிவிருத்தி நீரோட்டத்திற்கு முழுமையாகத் தேவையான வசதிகள் மற்றும் ஆதரவு அளிக்கத் தயாராக இருக்கும் என்றும் நான் நம்புகிறேன்.

மத்திய பொறியியல் சேவைகள் (பிரைவேட்) லிமிடெட் (CESL), பொறியியல் திட்டங்களுக்கான திறந்த சந்தையில் திறம்பட பங்கேற்பதற்காக CECB இன் வணிக கட்டுமானப் பிரிவாக சந்தையில் நிலைநிறுத்தப்பட்டுள்ளது.

இறுதியாக, மதிப்பாய்வு செய்யப்பட்ட சம காலப்பகுதியில் அவர்களின் மதிப்புமிக்க தலைமைத்துவத்திற்காக தலைவர், பொறியி. ஜீ.டீ.ஏ. பியதிலக மற்றும் அவரது ஏனைய பணிப்பாளர் சபை உறுப்பினர்களுக்கு எனது நன்றியைத் தெரிவித்துக் கொள்கி றேன். 2019 ஆம் ஆண்டில் பணியகத்தின் முன்னாள் பொது முகாமையாளராக பணியாற்றிய பொறியி. கே.எல்.எஸ். சஹாபந்து மற்றும் பொறியி.ரி.டி விக்ரமசிங்க ஆகியோரின் ஆலோசனை மற்றும் வழிகாட்டுதலுக்காகவும், மூத்த நிர்வாகத்தின் அர்ப்பணிப்புக்காகவும், எல்லாவற்றிற்கும் மேலாக எங்கள் ஊழியர்களுக்கு எனது நன்றியை தெரிவிக்க விரும்புகிறேன்.

தலைவர்
B. Sc (Eng), M. Eng. Sc. (Const. Mgt), C. Eng.
பொறியி. ஆபிவண்.டி.சில்வா

பொது முகாமையாளரின் செய்தி

2019 ஆண்டு அறிக்கைக்காக இந்த செய்தியை வழங்குவதில் மகிழ்ச்சி அடைகிறேன்.

ஒரு சுயநிதி அரசுக்கு சொந்தமான நிறுவனமாக, மத்திய பொறியியல் ஆலோசனைப் பணியகம் (CECB) 45 ஆண்டுகளுக்கும் மேலாக நாட்டிற்குச் சேவை செய்யும் முதன்மையான பல்துறை பொறியியல் ஆலோசனை நிறுவனமாக அதன் நற்பெயரை நிறுவியுள்ளது. CECB இன் முழுச் சொந்தமான துணை நிறுவனமான மத்திய பொறியியல் சேவை (தனி) நிறுவனம் (CESL) பல போட்டி ஏலத் திட்டங்களில் தீவிரமாக ஈடுபட்டு, குழு கட்டுமானப் பிரிவாக தன்னை நிலைநிறுத்திக் கொண்டுள்ளது.

தலைவர் தனது மதிப்பாய்வில் குறிப்பிட்டுள்ளபடி, 2019 ஒரு சவாலான ஆண்டாகும், கட்டுமானம் மற்றும் ஆலோசனைத் துறை முறையே ரூ. 10.75 பில்லியன் மற்றும் ரூ. 2.40 பில்லியனைப் பங்களித்தது, அதே சமயம் 2018 ஆம் ஆண்டில் குழுவின் வருவாய் ரூ. 13 பில்லியனை பேணியுள்ளது. மொத்த உள்நாட்டு உற்பத்தி யில் 8% சரிவு இருந்தாலும், CECB 10% மொத்த வரம்பையும் ரூ.85 மில்லியன் செயல்பாட்டு இலாபத்தையும் தக்க வைத்துக் கொண்டது. வரிக்கு முந்தைய நிகர இலாபம் 547 மில்லியன் ரூபாவாகும்.

மத்திய மற்றும் தெற்கு அதிவேக நெடுஞ்சாலைகள், மாத்தறை, கதிர்காமம் ரயில் விரிவாக்கம், துறைமுக நகரத் திட்டம், நீர் வளங்கள் மற்றும் களு கங்கை, உமா ஓயா மற்றும் பிராட்லேண்ட் போன்ற நீர்நிலைத் திட்டங்களில் தேசிய அளவில் முக்கியத்துவம் வாய்ந்த சமூக - பொருளாதார உள்கட்டமைப்பு மேம்பாட்டுக்கான மதிப்பு பொறியியல் ஆலோசனைப் பணியகம் குறிப்பிடத்தக்கது. இந்த ஆண்டு தேசிய பொருளாதாரத்திற்கு பங்களிப்பு வழங்கியுள்ளது.

மனித மூலதனத்தில் முதலீடு செய்வது நமது நிறுவனத்தின் வளர்ச்சிக்கும், சவாலான சந்தைச் சூழலில் பல ஆண்டுகள் உயிர்வாழும் திறனுக்கும் ஒரு முக்கிய காரணியாகும். 2019 ஆம் ஆண்டில், மத்திய பொறியியல் ஆலோசனைப் பணியகம் வெளிநாட்டுப் பயிற்சித் தேவைகள் உட்பட உள், முதுகலை மற்றும் தொழில்முறை மறு ஆய்வுப் பயிற்சியை முடிக்க ரூ.14.5 மில்லியன் முதலீடு செய்தது. அவர்களின் CECB தனிப்பட்ட வளர்ச்சிக்கான வாய்ப்புகளை உறுதி செய்யும் அதே வேளையில் அவர்களின் திறன்களை மேம்படுத்துவதற்கும் நாங்கள் தொடர்ந்து முதலீடு செய்தோம். 03 பல்கலைக்கழகங்கள் மற்றும் தொழில்நுட்ப/ தொழில் பயிற்சி நிறுவனங்களில் 17 இல் 2 இருந்து 114 மாணவர்களுக்கு இலவச தொழில்நுட்ப பயிற்சி வேலைவாய்ப்புகளை வழங்குவதன் மூலம் CECB தேசிய பொறியியல் கல்விக்கு பங்களித்தது.

இன்றைய போட்டி சூழலில், மனித வளத்தின் தரம், இலாபம், நிலைத்தன்மை மற்றும் மேம்பாடு ஆகியவற்றில் கவனம் செலுத்துகிறோம். பொறியியல் துறைக்கான தேசிய தரநிலைகள் மற்றும் விவரக்குறிப்புகள் மற்றும் தர உறுதிப் பொறிமுறைகளை உருவாக்க CECB இலங்கை தரநிலைகள் நிறுவனம் மற்றும் கட்டுமானத் தொழில் மேம்பாட்டு ஆணையம் (CECB) ஆகியவற்றுடன் தீவிரமாக ஒத்துழைக்கிறது.

எங்களின் வளர்ச்சி மற்றும் வெற்றிக்காக தொடர்ந்து எங்களை நம்பி ஆதரவளித்து வரும் அனைத்து மதிப்புமிக்க வாடிக்கையாளர்களுக்கும் நன்றி தெரிவித்து இந்த இடுகையை முடிக்க எனக்கு வாய்ப்பளிக்கவும்.

எனது முன்னோடிகளான பொறிய.கே.எல்.எஸ். சஹபந்து அவர்கள் மற்றும் பொறியி.டீ.டீ விக்ரமரத்ன 2019 ஆம் ஆண்டில் திரு.விக்கிரமரத்ன, முன்னாள் பொது முகாமையாளர்கள் மற்றும் பணியகத்தின் முன்னாள் தலைவர் பொறியி.என்.ஜி.டி.ஏ பியதிலக மற்றும் பணிப்பாளர் சபையின் பங்களிப்பை நான் பாராட்டுகிறேன். அவர்களின் சிறந்த தலைமைத்துவமும் வழிகாட்டுதலும் விலைமதிப்பற்றது.

இலங்கையின் பொறியியல் துறையில் மதிப்புமிக்க நிலையை முன்னெடுத்துச் செல்வதற்கு மத்திய பொறியியல் ஆலோசனைப் பணியகத்திற்கு வழங்கிய அர்ப்பணிப்பு மற்றும் மதிப்புமிக்க பங்களிப்பிற்காக சிரேஷ்ட முகாமைத்துவம் மற்றும் அனைத்து ஊழியர்களுக்கும் நான் நன்றி தெரிவிக்க விரும்புகிறேன்.

நாட்டில் தற்போது நிலவும் நிலையற்ற சூழ்நிலையிலும் எமது இலக்குகளை அடைய முடிந்துள்ளதுடன், எதிர்வரும் காலங்களில் எமது எதிர்கால இலக்குகளை அடைய எதிர்பார்த்துள்ளோம்.

பொறியி.ஜி.ஆர்.ஏ.எஸ்.குணதிலக
பொது முகாமையாளர்
B.Sc.Eng.(Hons), M.Sc.(Hydropower) Norway, M.Sc.(Struct.)Srilanka, MIE(SL), C.Eng., MSSE(SL)

நிதி சார்ந்த முக்கிய குறிப்புகள்

	குழு		CECB	
	2019 ரூ.மில்	2018 ரூ.மில்	2019 ரூ.மில்	2018 ரூ.மில்
நிர்மாண வருமானம்	10,746	11,655	5,128	7,033
உசாதுணை வருமானம்	2,404	2,618	2,420	2,634
திரண்ட வருமானம்	13,151	14,273	7548	9,667
முழுமொத்த இலாபம்	1,386	1,864	577	1,047
வரிக்கு முன்னருள்ள தேறிய இலாபம்	547	699	340	526
வரிக்கு பின்னருள்ள தேறிய இலாபம்	345	526	204	404
குறித்த ஆண்டிற்கான மொத்த முழுமையான வருமானம்	652	632	511	511
மொத்த சொத்துக்கள்	22,994	22,308	19,637	19,373
பங்களிக்கப்பட்ட மூலதனம்	0.50	0.50	0.50	0.50
மொத்த ஒப்புரவு	6,842	6,210	6,247	5,799
மொத்த ஒப்புரவு சமநிலைத் தொகை	22,994	22,308	19,637	19,373
நடைமுறைச் சொத்துக்கள்	19,612	19,349	16,718	16,814
நடைமுறைப் பொறுப்புக்கள்	15,770	15,915	13,063	13,406

நிதி சார்ந்த முக்கிய குறிப்புகள் (தொடர்ச்சி)

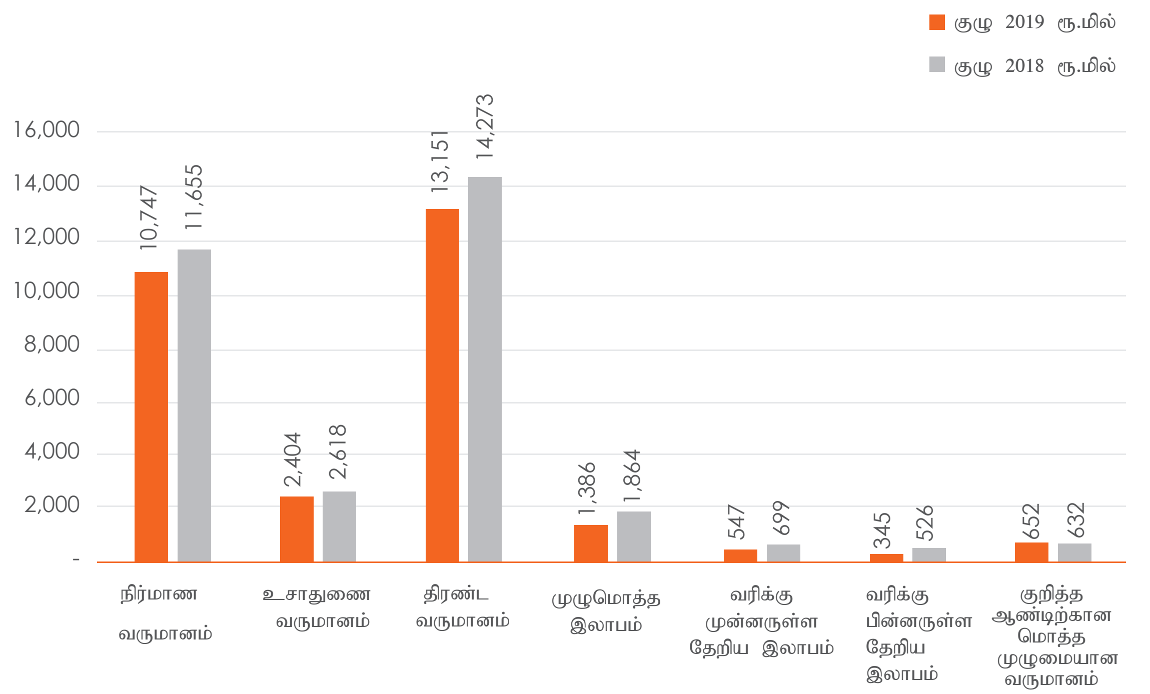

நிதி சார்ந்த முக்கிய குறிப்புகள் (தொடர்ச்சி)

வருமானம் (ரூ.மில்.)

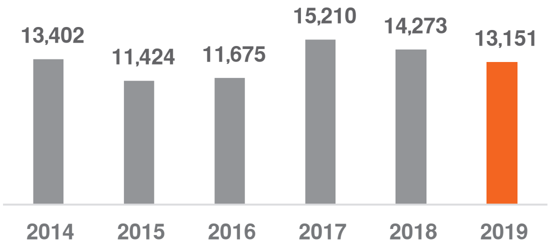

தேறிய இலாபம் (ரூ.மில்.)

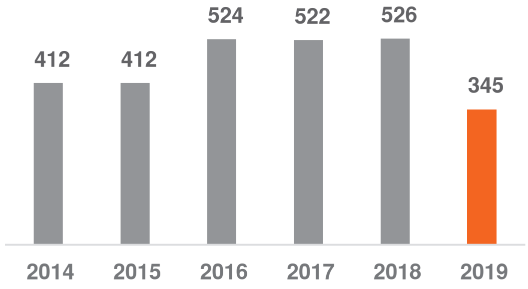

ஏனைய வருமானம் (ரூ.மில்.)

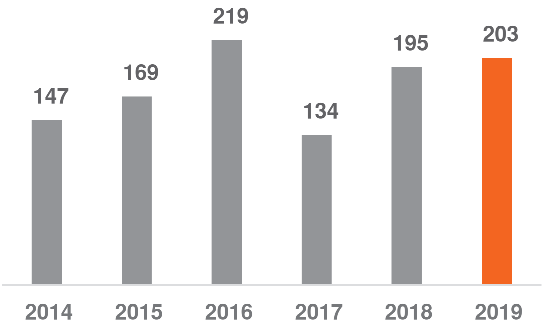

தேறிய நிதி சார் வருமானம் (ரூ.மில்.)

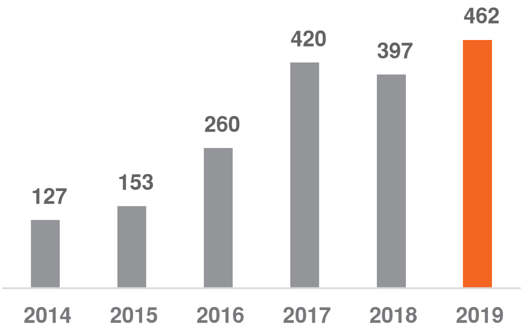

நடைமுறைச் சொத்துக்களும் பொறுப்புக்களும் (ரூ.மில்.)

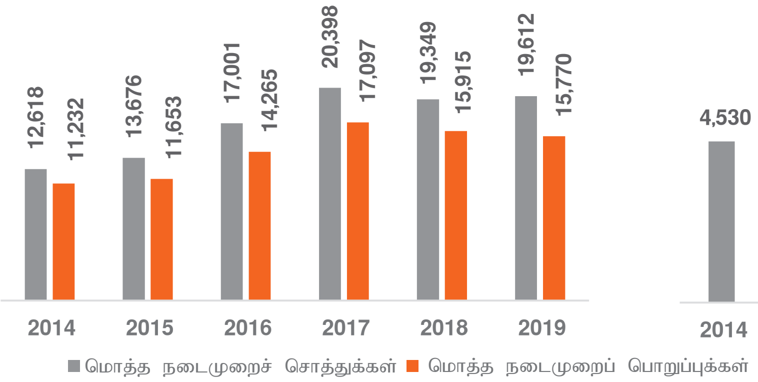

மொத்த ஒப்புரவு (ரூ.மில்.)

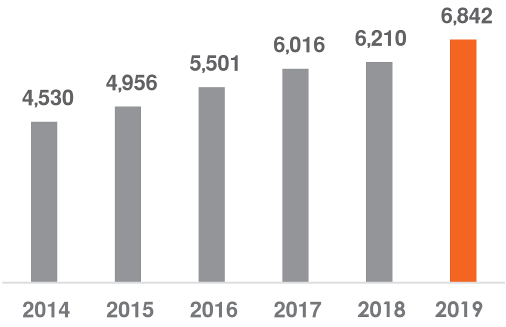

இலாப விகிதங்கள்

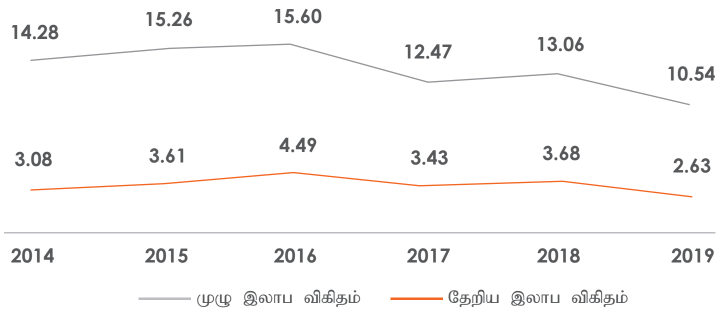

பணிப்பாளர்கள் சபை

இவர் 2015 ஆம் ஆண்டு பணிப்பாளர்கள் சபையின் தலைவராக நியமிக்கப்பட்டார். அதே போன்று இவர் ம.பொ.உ.ப நிர்மாண பொறியியல் பிரிவாகிய மத்திய பொறியியல் சேவை (தனியார்) நிறுவனத்தின் தலைவராகவும் பணியாற்றுகின்றார். இவர் 2010 ஆம் ஆண்டு முதல் ஒன்றிணைந்த மேலதிகப் பொது முகாமையாளராக (EPC) அதன் நடவடிக்கைகளின் போது பணிப்பாளர் சபைக்கு நேரடியாக உதவி வந்தார். இவர் முழுமையாக ம.பொ.உ.ப பல பதவிகளையும் வகித்து 34 வருட காலம் பொறியியலிலும் முகாமைத்துவத்திலும் பரந்த அனுபவம் வாய்ந்தவராவார். 1983 ஆம் ஆண்டு விக்டோரியா நீர்த்தேக்கக் கருத்திட்டத்தின் வதிவிடப் பொறியியலாளராகவும் தொழில் வாழ்க்கையை ஆரம்பித்த இவர் கருத்திட்ட பொறியியலாளராகவும் (1995), கருத்திட்டக் குழுத்தலைவராகவும் (1996), பிரதிப் பொது முகாமையாளராகவும் (2005) மற்றும் 2010 ஆம் ஆண்டு மேலதிகப் பொது முகாமையாளராகவும் பதவி வகித்த காலங்களில் அதிக பொறுப்புக்களையும், பதவி உயர்வுகளையும் பெற்றுள்ளார். இவரின் நீண்ட கால தொழில் வாழ்க்கையில் பொறுப்பேற்ற பல கருத்திட்டங்களின் முகாமைத்துவத்தினூடாக அடைந்த சிவில் பொறியியல் பற்றிய விசேட அறிவும் பரந்த நிபுணத்துவ அறிவும் இவரை பணிப்பாளர்கள் சபை வரைக்கும் கொண்டு சென்றுள்ளன.

பொறியியலாளர் ஜி.டீ.ஏ.பியதிலக்க - தலைவர்
BSc.Eng.Hons, PG. Dip. (Const.Mgt), PG. Dip. (Port & Coastal Eng.) Norway, MIE(SL) CEng., MASCE

2015 இல் பணிப்பாளர் என நியமிக்கப்பட்டார். முன்னர் 2007 முதல் 2010 வரை பணிப்பாளர் இயக்குனராக ம.பொ.உ.ப பணியாற்றினார்.

மத்திய பொறியியல் சேவை (தனியார்) நிறுவனத்தின் இயக்குநராகவும் பணியாற்றினார். இயக்குனாக பாதுகாப்பு அமைச்சகத்தில் பணிபுரிந்தார். இயக்குனராக நீர் வனத்துறை வாரியம், இயக்குனராக உர நிறுவனம் மற்றும் செயலாளராக ரக்னா லங்கா (பிரைவேட்) லிமிட்டட் ஆகியவற்றில் பதவி வகித்துள்ளார்.

முன்னர் வட மத்திய மாகாணத்தின் வலய துணைத் தலைவராகவும், இலங்கை சட்ட சங்கத்திலும் சேவையாற்றியுள்ளார்.

திரு.எம்.ஆர்.ஜி.ரணதுங்க | தொழிற்படு பணிப்பாளர்
LL.B (Sri Lanka), Attorney-at-Law, Notary Public, Company Secretary, Actg. Magistrate.

2015 ஆம் ஆண்டு பணிப்பாளராக பணிப்பாளர்கள் சபைக்கு நியமிக்கப்பட்டார். 2015 ஆம் ஆண்டிலிருந்து மேல் மாகாண அபிவிருத்து அமைச்சு ஆகியவற்றின் செயலாளராகவும் தேசிய முக்கியத்துவம் வாய்ந்த அபிவிருத்தி பொறுப்புக்களையும் வகித்துள்ளார். 2005 ஆம் ஆண்டு முதல் 2014 ஆம் ஆண்டு வரை ம.பொ.உ.ப தலைவராகப் பணியாற்றினார். 1981 ஆம் ஆண்டு சிவில் பொறியியலாளர் ஒருவராக ம.பொ.உ.ப வில் இணைந்து, வதிவிடப் பொறியியலாளர், பிரதான வதிவிடப் பொறியியலாளர், கருத்திட்ட முகாமையாளர், மேலதிகப் பொது முகாமையாளர், பொது முகாமையாளர் ஆகிய பதவிகளை வகித்து 34 வருடங்களுக்கும் அதிக கால பரந்த பொறியியல் மற்றும் முகாமைத்துவ ரீதியான அனுபவங்களை பணியகத்தினூடாகப் பெற்றுள்ளார். பொறியியல் கொள்வனவு மற்றும் நிர்மாண (EPC) பிரிவைத் தாபிக்கும் பொருட்டு கருத்திட்ட முகாமையாளர் (உட்கட்டமைப்பு வசதிகள் நிர்மாணம்) மற்றும் மேலதிகப் பொது முகாமையார் (EPC) ஆகிய பதவிகளை வகித்து முன்னின்று வழிகாட்டினார்.

பொறியியலாளர் என். ரூபசிங்க | பணிப்பாளர்
BSc. Eng.(Hons),PG Dip. (Hydropower)Norway, C.Eng.,MIE (SL), MICE (London), Licd. Surveyor

இவர் 2015 ஆம் ஆண்டு சபைக்கு பணிப்பாளராக நியமிக்கப்பட்டார். இவர் முன்னர் 2000 ஆம் ஆண்டு முதல் 2004 ஆம் ஆண்டு வரை ம.பொ.உ.ப தலைவராகப் பணியாற்றியுள்ளார். இவர் உள்நாட்டு ரீதியாகவும், வெளிநாட்டு ரீதியாகவும் பொறியியலிலும் முகாமைத்துவத்திலும் பரந்த அனுபவத்தைப் பெற்றுள்ளார். இவர் இலங்கை அரச பொறியியல் கூட்டுத்தாபனத்தின் வடிவமைப்பு பொறியியலாளராகவும் (1965 முதல் 1967 வரை), வதிவிடப் பொறியியலாளராகவும் (1967-1968) மற்றும் வதிவிட நிர்மாண முகாமையாளராகவும் (1970 முதல் 1972 வரை) பணியாற்றியுள்ளார். இவர் மத்திய பொறியியல் உசாதுணை பணியகத்தில் பிரதான கருத்திட்ட பொறியியலாளராக (1977) இணைந்து, பின்னர் மத்திய பொறியியல் உசாதுணை பணியகத்தில் மேலதிக பொது முகாமையாளராகவும் (1995 முதல் 1996 வரை) பதவி உயர்வு பெற்றார். இவர் ஐ.இ வனங்கள் பற்றிய ஆணைக்குழு தலைமை அலுவலகத்திலும் (1968 முதல் 1970 வரை) பணியாற்றினார். இவர் ஐ.இ கென்ட் நாட்டு சபையில் பிரதிப் பிரிவு பொறியியலாளராகவும் (1972 முதல் 1977 வரை) பணியாற்றினார்.

பொறியியலாளர் எச்.பீ. ஜயசேகர | பணிப்பாளர்
BSc.(Eng.), C.Eng., MICE(UK), FIE(SL)

இவர் 2016 ஆம் ஆண்டில் சபைக்கு பணிப்பாளராக நியமிக்கப்பட்டார். இவர் தற்பொழுது மத்திய பொறியியல் சேவை (தனியார்) நிறுவனத்தின் நிறைவேற்று பணிப்பாளராகவும் பணியாற்றுகின்றார். இவர் 2016 செப்டெம்பர் மாதம் வரை இந்த மத்திய பொறியியல் சேவை (தனியார்) நிறுவனத்தின் நிறைவேற்று பணிப்பாளராக பணியாற்றினார். இவர் 1980 ஆம் ஆண்டு ம.பொ.உ.ப பணியகத்தில் இரு சிவில் பொறியியலாளராக இணைந்து பணியகத்தில் 36 வருட காலம் பொறியியலிலும், முகாமைத்துவத்திலும் அதிக அனுபவத்தை பெற்றிருக்கின்றார். இவர் மாதுருஓயா நீர்ப்பாசன மற்றும் நீர்வலு மின்னுற்பத்திக் கருத்திட்டத்தில் பணி ஒழுங்கு பொறியியலாளராகவும், கன்யொன் நீர்வலு மின்னுற்பத்திக் கருத்திட்டத்தில் வடிவமைப்பு பொறியியலாளராகவும், ரந்தெனிகல நீர்வலு மின்னுற்பத்திக் கருத்திட்டத்தில் சிவில் பொறியியலாளராகவும், சமனலவெல நீர்வலு மின்னுற்பத்திக் கருத்திட்டத்தில் சிரேஷ்ட பொறியியலாளராகவும் பணியாற்றியுள்ளார். இவர் 2001 ஆம் ஆண்டு தென் மாகாண EPC பிரிவில் ஒரு கருத்திட்ட முகாமையாளராக தனது சேவையை ஆரம்பித்து, 2006 ஆம் ஆண்டு முதல் 2007 ஆம் ஆண்டு வரை பிரதிப் பொது முகாமையாளராகவும் (EPC-SP) 2007 ஆம் ஆண்டு முதல் 2015 ஆம் ஆண்டு வரை கூட்டுத்தாபன மேலதிகப் பொது முகாமையாளராகவும் (EPC-SP) 2016 ஆம் ஆண்டு செப்டெம்பர் மாதம் வரை கூட்டுத்தாபன மேலதிகப் பொது முகாமையாளராகவும் பணியாற்றியுள்ளார்.

பொறியியலாளர் எஸ்.பீ.பீ. நாணயக்கார| பணிப்பாளர்
B.Sc. Eng, C Eng, MICE (UK), MIE (SL)

2018 இல் ஒரு இயக்குனராக வாரியத்தில் நியமிக்கப்பட்டார். அவர் மத்திய பொறியியல் ஆலோசனைப் பணியகத்தின் தணிக்கை மற்றும் முகாமைத்துவ குழுவின் உறுப்பினராக உள்ளார். அதே நேரத்தில், அவர் பல்கலைக்கழக காட்சி மற்றும் கலை நிகழ்ச்சி கவுன்சிலின் உறுப்பினராகவும், டீ.எப்.சீ.சீ வங்கியின் முகாமைத்துவ ஆய்வுகளுக்கான நிலைக்குழு உறுப்பினராகவும், முகாமைத்துவ பயன்பாடுகள் (தனியார்) நிறுவனம், ரைகம் வடமேற்கு உப்பு நிறுவனம், தெற்கு உப்பு நிறுவனம், பல்கலைக்கழகம் மானியக் குழு மேலாண்மை ஆய்வுகள் மற்றும் வங்கி வங்கியின் உறுப்பினர். உப்பு நிறுவனத்தின் உறுப்பினராகப் பணியாற்றுகிறார். அவர் இதற்கு முன்னர் கைத்தொழில் அபிவிருத்தி சபையின் (IDB) பணிப்பாளராகவும், களனிப் பல்கலைக்கழகத்தின் கணக்கியல் மற்றும் நிதிப் பீடத்தின் பணிப்பாளராகவும், ஸ்ரீ ஜெயவர்தனபுர பல்கலைக்கழகத்தின் பேரவை உறுப்பினராகவும், ஸ்ரீ ஜெயவர்தனபுர பல்கலைக்கழகத்தின் சக உறுப்பினராகவும் பணியாற்றியுள்ளார். கல்வி அமைச்சில் கணக்கியல் விரிவுரையாளராகவும், மத்திய வங்கியின் பயிற்சித் திட்டங்களுக்கான நிதிக் கணக்கியல் விரிவுரையாளராகவும், வெளிநாட்டு மாணவர்களுக்கான கணக்கியல் கருத்தரங்குகளை ஏற்பாடு செய்தல் போன்ற கல்விச் சேவைகளிலும் ஈடுபட்டுள்ளார். அவர் ஐந்து புத்தகங்களை வெளியிட்டுள்ளதுடன் நிதி முகாமைத்துவம், கணக்கியல், தணிக்கை மற்றும் கற்பித்தல் ஆகியவற்றில் நிபுணத்துவம் பெற்றுள்ளார். அவர் தற்போது பட்டய கணக்காளர்களாக பணியாற்றும் அமரசேகர மற்றும் நிறுவனத்தில் சிரேஷ்ட பங்குதாரராக பணியாற்றுகிறார்.

டீ.தர்மராஜா அவர்கள் / பணிப்பாளர்
FCA (SL), Chartered Accountant, BSc Management Sp. (USJP), FMAAT (SL), APFDA (SL), DA

2015-ம் ஆண்டு வாரியத்தில் இயக்குனராக நியமிக்கப்பட்டார். 2015ஆம் ஆண்டு முதல் பெருநகர மற்றும் மேல்மாகாண அபிவிருத்தி அமைச்சின் செயலாளராக தேசிய ரீதியில் முக்கிய அபிவிருத்திப் பொறுப்புகளை வகித்து வருகின்றார். 2005 முதல் 2014 வரை அவர் மத்திய பொறியியல் ஆலோசனைப் பணியகத்தின் (CECB) தலைவராக பணியாற்றினார்.
அவர் 1981 இல் CECB இல் சிவில் பொறியியலாளராக இணைந்து சிவில் பொறியியலாளர், ரெசிடென்ட் பொறியியலாளர், தலைமை வதிவிடப் பொறியாளர், திட்ட மேலாளர், மேலதிக பொது மேலாளர் மற்றும் பொது மேலாளர் ஆகிய பதவிகளை வகித்துள்ளார் மற்றும் பணியகத்தில் பொறியாளர் மற்றும் மேலாளராக 34 ஆண்டுகளுக்கும் மேலாக அனுபவம் பெற்றவர். பொறியியல் கொள்முதல் மற்றும் கட்டுமான (EPC) பிரிவை திட்ட மேலாளராக (உள்கட்டமைப்பு) மற்றும் கூடுதல் பொது மேலாளராக (EPC) அமைப்பதில் அவர் முன்னோடியாக இருந்தார்.

டி.விஜேசிறிவர்தன அவர்கள் / பணிப்பாளர்
B.Sc. Biological Sciences Hons (UoC), Master of Sociology (UoK), PGD Development Studies (UoC), PGD Business Studies (UoC), Public Administration Studies (SLIDA)

ஆகஸ்ட் 2019 முதல், அவர் பொறியியல் பணிகளுக்கான மத்திய ஆலோசனைக் குழுவின் திறைசேரி பிரதிநிதித்துவப்படுத்தும் தலைவராகவும், தணிக்கை மற்றும் முகாமைத்துவக் குழுவின் தலைவராகவும் நியமிக்கப்பட்டார். 2010 முதல் இன்றுவரை அவர் நிதி அமைச்சகத்தின் திட்ட முகாமைத்துவ மற்றும் மேற்பார்வைத் துறையின் இயக்குநராகப் பணியாற்றி வருகிறார்.
உதவிப் பணிப்பாளர் - மாகாண திட்டமிடல் பிரிவு, சப்ரகமுவ மாகாண சபை, இரத்தினபுரி (1994-1998), உதவிப் பணிப்பாளர் - வெளிவளத் திணைக்களம், நிதி மற்றும் திட்டமிடல் அமைச்சு (1998-2009), பிரதிப் பணிப்பாளர் - வெளி வளத் திணைக்களம், நிதி மற்றும் திட்டமிடல் அமைச்சு (2009) -2010). முன்னதாக அவர் எல்கடுவ பிளான்டேஷன் லிமிடெட்டின் (2015-2016) பணிப்பாளர் சபையின் உறுப்பினராகவும், இலங்கை திட்டமிடல் சேவைகள் சங்கத்தின் உறுப்பினராகவும் இருந்துள்ளார்.

திருமதி. எஸ்.விதானகே அவர்கள் / பணிப்பாளர்
B.Sc. Management (USJP), PG.Dip. Sub National Level Development Planning (UoC), MBA(USQ)

முகாமைத்துவ பணிக்குழு

பொறியியலாளர் ஜீ.டீ.ஏ.பியதிலக்க
தலைவர்

பொறியியலாளர் டி.டீ.விக்ரமரத்ன
பொது முகாமையாளர்

பொறியியலாளர் ஏ.கல்கெடிய
இணை உதவி பொது முகாமையாளர் (EPC)
உதவி பொது முகாமையாளர் (சிறப்பு திட்டங்கள் 2) / (சர்வதேசம்)

பொறியியலாளர் ஜி.ஆர்.ஏ.எஸ்.குணதிலக
இணை உதவி பொது முகாமையாளர் (ஆலோசனை)
உதவி பொது முகாமையாளர் (ஆலோசனை-கிழக்கு)

பொறியியலாளர் எச்.எம்.நந்தசேன
உதவி பொது முகாமையாளர் (EPC – மத்திய மாகாணம்)

பொறியியலாளர் (திருமதி) எச்.எம்.எஸ்.ரூபசிங்க
உதவி பொது முகாமையாளர் (மத்திய மாகாணம்)

பொறியியலாளர் டீ.ஜீ.டீ.டி.தர்மவர்தன
உதவி பொது முகாமையாளர் (செயற்திட்டம்)

பொறியியலாளர் ஜி.ஏ.டீ.எல்.ஜே.செனெவிரத்ன
உதவி பொது முகாமையாளர் (மின்னஞ்சல் மற்றும் இயந்திரவியல்)

பொறியியலாளர் எஸ்.டபி.ஜெயவர்தன
உதவி பொது முகாமையாளர் (Design- 1)

பொறியியலாளர் (திருமதி) ஏ.ஏ.பீ. அதிகாரி
உதவி பொது முகாமையாளர் (Design-2) /
உதவி பொது முகாமையாளர் (DHQC)

பொறியியலாளர் டபி.கே.லலித் ஹேவாகே
உதவி பொது முகாமையாளர் (உள்ளக வடிவமைப்பு)

பொறியியலாளர் எம்.என்.குணசேன
உதவி பொது முகாமையாளர் (EPC- ஊவா மாகாணம்)

பொறியியலாளர் டபி.ஏ.டீ.டீ நந்தகுமார
உதவி பொது முகாமையாளர் (வடக்கு வீதிகள்)

பொறியியலாளர் ஐ.ஆர்.பீ.குணதிலக
உதவி பொது முகாமையாளர் (விசேட செயற்திட்டம்-1)

பொறியியலாளர் டபி.ஈ.பீ.ரஞ்சன் குமார
உதவி பொது முகாமையாளர் (EPC-சப்ரகமுவ)

பொறியியலாளர் எஸ்.ஏ.யூ.டீ.சீ.சிரிவர்தன
உதவி பொது முகாமையாளர் (நீர் வளங்கள் செயற்திட்டம்)

பொறியியலாளர் ஏ.புஸ்பராஜ்
உதவி பொது முகாமையாளர் (EPC-வடக்கு)

பொறியியலாளர் எஸ்.எஸ்.ஏ.கலுகல்தெனிய
உதவி பொது முகாமையாளர் (Design-3)

பொறியியலாளர் ஜே.ஏ.டீ.ஆர்.எஸ்.குமார
உதவி பொது முகாமையாளர் (EPC-வடக்கு மத்திய)

பொறியியலாளர் எல்.டபி.ஜே.என்.டி.எல்விஸ்
உதவி பொது முகாமையாளர் (EPC மத்திய மாகாணம்)

பொறியியலாளர் பீ.எம்.பீ.சீ.குணதிலக
உதவி பொது முகாமையாளர் (EPC-கிழக்கு)

பொறியியலாளர் எஸ்.பீ.ஏ.டீ.சேமசிங்ஹ
உதவி பொது முகாமையாளர் (EPC- பொலன்னருவ)

பொறியியலாளர் டபி.டி.டீ.பீ.பத்மேந்திர
உதவி பொது முகாமையாளர் (C & QS)

டீ.மாபோபிடிய
நிதி முகாமையாளர்

ஈ.ஆர்.எஸ்.அமரசேகர
பிரதான உள்ளக தணிக்கை

திருமதி. எஸ்.எச்.எச்.சீ.யூ.சேனாநாயக்க
சிரேஷ்ட நீதி அதிகாரி

திருமதி. ஏ.சி.ஜயதிலக்க
பிரதி பொது முகாமையாளர் (IT)

எல்.பீ.ஜெயசுந்தர
பிரதி பொது முகாமையாளர் (மனிதவளம் மற்றும் நிர்வாகம்)

பணிப்பாளர்களின் அறிக்கை

பணிப்பாளர் சபையின் வருடாந்த அறிக்கை - 2019

சட்டமுறை அந்தஸ்து

மத்திய பொறியியல் உசாதுணை பணியகம் (ம.பொ.உ.ப.) நீர் வழங்கல் அபிவிருத்திக் கருத்திட்டங்களுக்கான பல துறை சார்ந்த உசாதுணை சேவைகளை வழங்கும் நிமித்தம் 1973 ஆம் ஆண்டு ஏப்ரல் மாதம் 10 ஆம் திகதி ஸ்தாபிக்கப்பட்டது. இது 1957 இன் 49 ஆம் இலக்க அரச கைத்தொழில் கூட்டுத்தாபனச் சட்டத்தின் கீழ் தாபிக்கப்பட்ட ஒரு நிதியச்சட்ட முறையான ஒரு நிறுவனமாகும்.

பணிப்பாளர் சபையின் பொறுப்புப் பணிகள்

பணிப்பாளர்கள் சபை பொது வளங்களின் பாதுகாவலன் என்ற ரீதியின தனக்கு உரித்தளிக்கப்பட்ட பொறுப்புகளையும் மற்றும் உரிமைகளையும் நல்லெண்ணத்துடன் நேர்மையுடனும் நிறைவேற்ற வேண்டும். இறுதியாக பொது மக்களினால் பாரியளவில் சுமக்கப்படும் சரியான திட்டமின்றி மேற்கொள்ளப்பட்ட நடவடிக்கைகளினதும் ஏதாவது தீர்மானங்களினதும் விளைவாக வரும் தனது கடினமான பொறுப்புக்கள் தொடர்பில் சபை எக்கோதும் விழிப்பாக இருக்க வேண்டும்.

மிகச்சிறந்த செயன்முறைகள்

கூட்டிணைந்த நிறுவகத்தில் உள்ள மிகச்சிறந்த செயற்பாடுகள் தொழில் முயற்சியின் சிறந்த அக்கறைகளில் வெளிப்படையாகவும் ஆக்க பூர்வமாக திறமுறைத்திட்ட தீர்மானங்களை விவாதிக்க்கூடிய வகையில் சபையின் சிறந்த தொழிற்பாட்டிற்கும் விழிப்புணர்வுக்கும் உதவியாகவும் அமையும். இந்த நோக்கத்தின் நிமித்தம், சபை உறுப்பினர்களின் புரட்சிகரமான கருத்துகளுக்கும் செவிசாய்க்கப்படுதல் வேண்டும். தனியானவொரு புரட்சியாளரினால் சபையின் பெரும் வித்தியாசத்தை ஏற்படுத்தக் கூடிய சாத்தியம் இருக்கின்றது. ஜீமிக உன்னதமான முறையில் செயலாற்றுகின்ற கம்பனிகள் ஒரு கட்டுப்பாடு என்ற ரீதியிலும் பாராதீனப்படுத்த முடியாத ஒரு விடயம் என்ற ரீதியிலும் புரட்சி தொடர்பில் மிகவும் தீவிரமாக விவாதிக்கக்கூடிய பணிப்பாளர்கள் சபைகளைக் கொண்டிருக்கும்.

தலைமைத்துவம் சார்ந்த வகிபங்கு

தமது தலைமைத்துவம் சார்ந்த வகி பங்கில் பணிப்பாளர்கள் சபையின் கடைமைகளில் பின்வரும் அம்சங்கள் உள்ளடங்கியிருக்க வேண்டும்.

அ). தொழில் முயற்சியின் செயற்பணியையும் அந்தத் தொழில் முயற்சி தனது பங்குதாரர்களினதும் ஏனைய அக்கறையுடைய தரப்புகளினதும் நலன்களில் எவ்வாறு சிறந்த முறையில் பணியாற்ற முடியும் என்பதையும் நிர்ணயித்தல்.

ஆ). சட்டமுறையான தேவைப்பாடுகள் நிறைவேற்றப்படுகின்றனவா மற்றும் சங்க விஞ்ஞாபன உறுப்புரைகளின்/ கூட்டிணைந்த சட்டத்தின் ஏற்பாடுகளுக்கு இணங்க குறித்த தொழில்முயற்சி இயங்குகின்றதா என்பதை நிச்சயப்படுத்திக் கொள்ளல்.

இ). முகாமைத்துவத்தின் மூலம் ஆகக்கூடிய அடைவுகளையும் தனது பங்கு தாரர்களுக்கும் மற்றும் ஏனைய அக்கறையுடைய தரப்புகளுக்குமான நன்மைகளையும் பெற்றுக் கொள்ளக்கூடிய வகையில் செயற்படுத்தக் கூடிய கொள்கைகளை வகுத்தமைத்தல்.

ஈ). எதிர்கால வளர்ச்சிக்கான நீண்டகாலக் குறிக்கோள்களையும் மற்றும் நோக்கங்களையும் வகுத்தமைக்கும் பொருட்டு வழமையான காலப் பகுதிகளில் பொதுக் கொள்கைக் குறிக்கோள்களை மீளாய்வு செய்து திறமுறை ரீதியான பணிப்புரைகளை விடுத்தல்.

உ). குறிக்கோள்களையும் நோக்கங்களையும் நிறைவேற்றிக்கொள்வதற்கு தேவையான நிதி தொழில்முயற்சியின் சுமுகமான தொழிற்பாட்டிற்கு இடையூறுகள் ஏற்படாத வகையில் சமயோசிதமான அடிப்படையில் ஈடுபடுகின்றதா அல்லது பெற்றுக்கொள்கின்றதா என்பதை நிச்சயப்படுத்திக்கொள்ளல்.

ஊ). போதிய பதிவுகளையும் கணக்குப் புத்தகங்களையும் பேணி சரியான பொறுப்புக்கூறும் தன்மையை உறுதிப்படுத்துதல்.

எ). அழிவுகள், பின்னடைவுகள் முதலியவற்றுக்கு எதிராக தொழில் முயற்சியை உந்தும் வகையில் பயனுள்ள இடர் முகாமைத்துவ முறைமை காணப்படுகின்றதா என்பதை நிச்சயப்படுத்திற் கொள்ளல்.

மேற்பார்வை வகிபங்கு

தனது மேற்பார்வை வகிபங்கைப் பொறுத்த வரையில் பணிப்பாளர்கள் சபை தொழில் முயற்சியின் ஒட்டுமொத்த முகாமைத்துவத்திற்கும் அதே நேரம் சிரேஷ்ட முகாமையாளர்களுக்கு இடையில் பரந்தளவில் பகிரப்பட்ட பொறுப்புடன் செவ்வைகளாகவும் சமநிலைகளாகவும் பயனுள்ள சிறந்த கட்டுப்பாட்டு முறைமைகளின் தாபிப்புக்கும் பொறுப்புடையதாகவிளங்கும். இந்த நோக்கத்தின் நிமித்தம் பணிப்பாளர்கள் சபையின் பொறுப்பில் பின்வரும் அம்சங்கள் அடங்கியிருக்கும்.

அ). சபையின் கொள்கைகள் அதன் வகுத்தமைக்கப்பட்ட அதே கருத்திலும் பெருமளவில் பொதுமக்களினதும் மற்றும் நிறுவனங்களினதும் சிறந்த அக்கறையிலும் நிறைவேற்றப்படுகின்றனவா என்ற விடயங்களை நிச்சயப்படுத்திற்கொள்ளல்.

ஆ). தொழில்முயற்சி அதன் இயக்கச்செயற்பாட்டுப் போக்கிலுள்ளதா என்பதை நிச்சயப்படுத்திற்கொள்வதற்காக தகவல் அறிக்கைகளை முகாமை செய்தல் மற்றும் செயலாற்றுகையை மதிப்பிடுதல் ஆகிய வழிகளில் முகாமைத்துவ சார் செயற்பாடுகளைக் கண்காணித்தல்.

இ). பெறுபேறுகள் விரும்பிய எதிர்பார்ப்புகளுடன் பொருந்தவில்லை என்றால், குறிக்கோள்கள் அடையப்படுகின்றனவா என நிச்சயப் படுத்திற்கு தாமதமின்றி பரிகார நடவடிக்கைகளை மேற்கொள்ளல்.

ஈ). தகுதிவாய்ந்த ஆட்களை முகாமையாளர்களாக நியமித்து தத்தமது தொழிற்பாடுகளை சுயாதீனமாகவும் பொறுப்புக்கூறக்கூடிய ஒரு விதத்திலும் மேற்கொள்வதற்கான உகந்தவொரு சூழலை உருவாக்கிக் கொடுப்பதன் மூலம், சிரேஷ்ட முகாமைத்துவ ஊழியர்களுக்கு இடையில் சரியான பிரதிநிதித்துவமும் மற்றும் கூட்டு முயற்சியும் காணப்படுகின்றதா என்பதை நிச்சயப்படுத்திற்கொள்ளல்.

உ). வருடாந்தப் பொதுக் கூட்டங்களிலும் /பொதுத் தொழில்முயற்சிகள் பற்றிய குழு (COPE) கூட்டங்களிலும் கலந்துகொள்ளும் அக்கறையுடைய தரப்புகளுக்கு அறிக்கையிடுதல்.

பணிப்பாளர்கள் சபையினது உறுப்பினர்கள் பற்றிய விபரம்

பணிப்பாளர்கள் சபை மத்திய பொறியியல் உசாதுணைப் பணியகத்தின் தலைவர் அடங்கலாக ஏழு (07) சபை உறுப்பினர்களைக் கொண்டுள்ளது.

பணிப்பாளர்கள் சபையினது உறுப்பினர்களின் விபரம் பின்வருமாறு,

பொறியியலாளர் ஜி.டீ.ஏ. பியதிலக்க - தலைவர்

திரு.எம்.ஆர்.ஜி. ரணதுங்க - தொழிற்படு பணிப்பாளர்

பொறியியலாளர் என். ரூபசிங்க - பணிப்பாளர்

பொறியியலாளர் எச்.பீ. ஜயசேக்கர - பணிப்பாளர்

பொறியியலாளர் எஸ்.பி.பி. நாணயக்கார - பணிப்பாளர்

திரு.டி.தர்மராஜ - பணிப்பாளர்

திரு.டீ.விஜேசிரிவர்தன - பணிப்பாளர் (ஜனவரி 2019- ஜுலை 2019)

திருமதி.எஸ்.விதானகே - பணிப்பாளர் (ஆகஸ்ட் 2019- டிசம்பர் 2019)

கூட்டங்களும் கூட்டங்களுக்கான உறுப்பினர்களின் வரவும் பற்றிய விபரம்

2019 நிதியாண்டில் 11 தடவைகள் சபை கூடியது. பணிப்பாளர்கள் சபை உறுப்பினர்களினது வரவு பற்றிய விபரம் கீழே தரப்பட்டுள்ளது.

		2019										
பெயர்	பதவி	15 பெப்	27 பெப்	29 மார்ச்	02 மே	30 மே	27 ஜுன்	29 ஜுலை	29 ஆக	20 செப்	17 ஒக்	11 நவ
பொறி ஜி.டீ.ஏ. பியதிலக்க	தலைவர்	✓	✓	✓	✓	✓	✓	✓	✓	✓	✓	✓
திரு எம்.ஆர்.ஜி. ரணதுங்க	தொழிற்படு பணிப்பாளர்	✓	✓	✓	✓	✓	✓	✓	✓		-	
பொறி என். ரூபசிங்க	பணிப்பாளர்	✓	✓	✓	✓	✓	✓	✓	ab	✓	✓	✓
பொறி எச்.பீ. ஜயசேக்கர	பணிப்பாளர்	✓	✓	✓	✓	✓	✓	✓	✓	ab	ab	✓
பொறி எஸ்.பி.பி. நாணயக்கார	பணிப்பாளர்	✓	✓	✓	✓	✓	✓	✓	✓	✓	✓	✓
திரு.டி.தர்மராஜ	பணிப்பாளர்	✓	✓	✓	✓	✓	✓	✓	✓	✓	✓	✓
திரு.டீ.விஜேசிரிவர்தன	பணிப்பாளர்	✓	✓	✓	✓	✓	✓	✓		-		
திருமதி.எஸ்.விதானகே	பணிப்பாளர்				-				✓	✓	✓	✓

கணக்காய்வு குழுவின் அறிக்கை

கணக்காய்வு மற்றும் முகாமைத்தவ குழு அறிக்கை

கணக்காய்வு மற்றும் முகாமைத்துவக் குழு PED 55 ஆம் இலக்க பொதுத் தொழில்முயற்சிகள் சுற்றறிக்கையிலுள்ள நியதிகளின் கீழ் பணிப்பாளர்கள் சபை குறிப்பீடு செய்யும் விஷேட குறிப்பு நியதிகளினால் (கு.நி.) நிருவகிக்கப் படுகின்றது. கணக்காய்வுக் குழு அரசாங்கத்தின் தேவைப்பாடுகளுக்கும் குறிப்பு நியதிகளுக்கும் இணங்க தனது பொறுப்புக்களை நிறைவேற்றுதில் தான் அடைய வேண்டிய குறிக்கோள்களில் ஒருமுகப்படுகின்றது. நிதி அறிக்கையிடுகை பொருத்தமான இலங்கைக் கணக்கீட்டு நியமங்களுக்கும் ஏனைய ஏற்புடைய சட்டமுறையான தேவைப்பாடுகளுக்கும் அமைவாக மேற்கொள்ள ப்படுகின்றதா என்பதை உறுதி செய்துகொள்ளும் நிமித்தம் மேற்பார்வை பணியில் சபைக்கு உதவும் பொறுப்பை கணக்காய்வுக் குழு கொண்டுள்ளது.

அரசாங்கத்தினால் வெளியிடப்பட்டுள்ள சுற்றறிக்கைகள், ஒழுங்குவிதிகள், உரிய விதிமுறைகள் சகலதும் அனுசரிக்கப்படுகின்றனவா என்பதை நிச்சயப்படுத்திற் கொள்ளும் பொருட்டு ஒவ்வாமை தொடர்பில் சபைக்கு சிபாரிசுகளை முன்வைத்தல், தொடர்ச்சியாக மீளாய்வு செய்தல், கண்காணித்தல் என்பவற்றினூடாக குழு மேலும் சபைக்கு உதவ வேண்டும். கணக்காய்வுக் குழு உள ளக.்.வெளிக்களக் கணக்காய்வு அறிக்கைகள், முகாமைத்துவ சுற்று நிறுபங்கள், COPE குழுவின் சிபாரிசுகள் என்பவற்றை மீளாய்வு செய்து பரிகார நடவடிக்கைகளை எடுக்கும் பொருட்டு சபைக்கு உதவ வேண்டும். இந்தக் குழு மேலும் போதிய உள்ளகக் கட்டுப்பாட்டு முறைமையை அறிமுகப்படுத்துவதற்கும் செயற்படுத்துவதற்கும் சபைக்கு உதவ வேண்டும்.

குழு ஆகக்குறைந்தது மூன்று மாதங்களுக்கு ஒரு தடவையாவது கூடி அதன் பின்னர் சரியான உகந்த நடவடிக்கைகளை மேற்கொள்வதை இலகுபடுத்த கூட்டத்தின் கூட்டறிக்கைகளுடன் சேர்த்து உடனடியாக தனது சிபாரிசுகளை பணிப்பாளர் சபைக்கு அறிக்கையிடுதல் வேண்டும். கணக்காய்வுக் குழுவின் குறிப்பு விதிமுறைகள் பணிப்பாளர்கள் சபையினால் வெளியிடப்படுகின்றன. ஊள்ளகக் கணக்காய்வு பிரிவின் பொறுப்புக்களையும் மற்றும் வருடாந்த கணக்காய்வு திட்டங்களின் மீளாய்வையும் நிர்ணயித்தல், பணியகத்தின் சகல செயற்பாடுகளுக்குமான உள்ளகக் கட்டுப்பாட்டு முறைமைகளை மதிப்பிட்டு மீளாய்வு செய்தல், ஆகுசெலவு பயன்களுக்காகவும் வீணான செலவினம் முதலியவற்றை ஒழிப்பதற்கும் வழமையான இடைவெளிகளில் செயலாற்றுகையை மீளாய்வு செய்தல், உள்ளகக் கணக்காய்வாளர்களுடன் இணைந்து கணக்காய்வாளர் அதிபதி/ வெளிக்கள கணக்காய்வாளர்கள் சமர்ப்பிக்கும் முகாமைத்துவம் சார்ந்த ஆவணங்களை பின்பற்றுதல், நியதிச் சட்டமுறைகள், ஒழுங்குவிதிகள், நியதிகள் மற்றும் சுற்றிக்கைகள் முதலியன அனுசரிக்கப்படுகின்றனவா என்பது பற்றி நிச்சயப்படுத்திக் கொள்ளல்.

கணக்கீட்டு நியமங்கள் அனுசரிக்கப்படுகின்றனவா என்பதை உறுதிசெய்து கொள்ளும் பொருட்டு நிதிக் கூற்றுக்களை மீளாய்வு செய்தல், பரிகார நடவடிக்கைக்கான உள்ளகக் கணக்காய்வு /வெளிக்களக் கணக்காய்வு அறிக்கைகள், முகாமைத்துவ ஆவணங்கள் என்பவற்றை மீளாய்வு செய்தல், பொதுத் தொழில் முயற்சிகள் குழுவின் சிபாரிசுகளின் / பணிப்புரைகளின் செயற்படுத்துகையை மீளாய்வு செய்தல், மற்றும் வருடாந்த அறிக்கையில் உள்ளடக்கும் பொருட்டு குழுவின் முடிவுகள் பற்றிய அறிக்கைகளை தயாரித்தல், ஏதுமிருப்பின் வழமையான ஒரு அடிப்படையில் தொழில் முயற்சி துணை நிறுவனங்களுடன் தொடர்புடைய குறித்த பொருத்தமான விடயங்களை அடையாளப்படுத்துதல் முதலிய பொறுப்புப் பணிகளும் குழுவுக்கு இருக்கின்றன.

குழுவின் உறுப்பினர்கள்

பொதுத் தொழில் முயற்சிகள் சுற்றறிக்கை இல PED 55 எற்பாடுகளுக்கு இணங்க, கணக்காய்வுக் குழு தனக்குத் தலைமை வகிக்கும் திறைசேரியினது பிரதிநிதி அடங்கலாக நிறைவேற்று சாராத மூன்று (03) சபை உறுப்பினர்களை உள்ளடக்கியிருக்கின்றது.
கணக்காய்வுக் குழுவின் தற்போதைய உறுப்பினர்கள் பற்றிய விபரங்கள் கீழே தரப்பட்டுள்ளன.

குழுவின் தலைவர்

திரு.டீ.விஜேசிரிவர்தன - பணிப்பாளர்
(ஜனவரி 2019- ஜுலை 2019)

திருமதி. எஸ்.விதானகே - பணிப்பாளர்
(ஆகஸ்ட் 2019- டிசம்பர் 2019)

பணிப்பாளர்- திரு.டீ.தர்மராஜா அவர்கள்
பணிப்பாளர்- பொறியியலாளர்.எச்.பீ.ஜெயசேகர அவர்கள்

நிதி மற்றும் நிர்வாக நிபுணத்துவம் கொண்ட குழுவிற்கு வணிகம் மற்றும் பொதுத்துறையில் ஒரு கலவையான அனுபவம் உள்ளது.
இயக்குநர்கள் குழுவின் செயலாளர் திருமதி எஸ்.எச்.எச்.சீ.யூ சேனநாயக்க அவர்கள் தணிக்கைக் குழுவின் செயலாளராக செயற்படுவதுடன், பிரதான உள் தணிக்கையாளர் ஈ.ஆர்.எஸ் அமரசேகர அவர்கள் தணிக்கைகுழுவின் ஒருங்கிணைப்பாளராக செயல் படுகிறார்.

கூட்டங்களும் கூட்டங்களுக்கான உறுப்பினர்களின் வரவும் பற்றிய விபரம்

கணக்காய்வுக் குழு 2019 நிதியாண்டில் நான்னு தடவைகள் கூடியது. குழு உறுப்பினர்களினது வரவு பற்றிய விபரம் கீழே தரப்பட்டுள்ளது.

பெயர்	2019			
	12 மார்ச்	19 மார்ச்	28 ஜூன்	27 செப்
திரு.டீ.விஜேசிரிவர்தன குழுவின் தலைவர்	✓	ab	✓	-
திருமதி.எஸ்.விதானகே குழுவின் தலைவர்		-		✓
திரு.டி.தர்மராஜா பணிப்பாளர்	✓	✓	✓	✓
பொறியி.எச்.பீ.ஜெயசேக பணிப்பாளர்	✓	✓	✓	ab

குழுவினது ஏனைய உறுப்பினர்கள், சிரேஷ்ட முகாமையாளர்கள் அதே போன்று வெளிக்களக் கணக்காய்வாளர்கள் ஆகியோர் பொருத்தமான நேரத்தில் கலந்துரையாடல்களில் பங்கேற்குமாறு அழைக்கப்படுகின்றனர். கணக்காய்வின் நடவடிக்கைகள் பற்றி வழமையாக பணிப்பாளர்கள் சபைக்கு அறிக்கையிடப்படுகின்றது.

இணக்கப்பாடு

நிதிக் கூற்றுக்கள் இலங்கைக் கணக்கீட்டு நியமங்களை அனுசரித்து காணப்படுகின்றனவா என்பதை நிச்சயப்படுத்திற் கொள்ளும் பொருட்டு உரிய சட்டவாக்கங்களுக்கும் ஒழுங்குறுத்துகை தேவைப்பாடுகளுக்கும் இணங்கத் தொழிற்படும் பொறுப்பை குழு சபைக்கு ஒப்படைத்துள்ளது. ஏற்கெனவேயிருக்கின்ற போதிய கட்டுப்பாடுகளையும் இடர் முகாமைத்துவ நடைமுறைகளையும் மதிப்பீடு செய்த குழு ஏற்கெனவே இருக்கின்ற உள்ளகக் கட்டுப்பாட்டு முறைமையை வலுப்படுத்துவதற்குத் தேவையான மேலதிகக் கட்டுப்பாடுகள் மற்றும் இடர் தணிப்புத் திறமுறைத்திட்டங்கள் என்பன தொடர்பில் சபைக்கு சிபாரிசுகளை முன்வைத்தது.. மேலும், குழு பணியகத்தின் வழமையான இயக்கச்செயற்பாடுகளை மீளாய்வு செய்து வியாபார நடவடிக்கைகளுக்கான எதிர்கால நன்மைகளை மதிப்பிட்டுள்ளது. அதற்கிணங்க, நிதிக் கூற்றுக்களைத் தயாரிப்பதில் பிரயோகிக்கப்பட்ட நிகழ் அக்கறை எடுகோள் சரியானது என்பதை குழு உறுதிசெய்கின்றது.

வெளிக்கள கணக்காய்வு

கணக்காய்வாளர் அதிபதி பணியகத்தின் வெளிக்களக் களக்காய்வாளராக தொழிற்படுகின்றார்.

திருமதி.எஸ்.விதானகே அவர்கள்
தலைவர்
தணிக்கை மற்றும் முகாமைத்துவ சபை

குழுமம்சார் தகவல்களும் கணக்கீட்டுக் கொள்கைகளும்

1. கூட்டுத்தாபனத் தகவல்கள்

1.1 அமைவிடமும் சட்டமுறையான அமைப்பும்

மத்திய பொறியியல் உசாதுணை பணியகம் 1957 இன் 49 ஆம் இலக்கக் கைத்தொழில் கூட்டுத்தாபனங்கள் சட்டத்தினது ஏற்பாடுகளின் கீழ் தாபிக்கப்பட்ட இலங்கையில் அமைந்திருக்கும் ஒரு அரச கூட்டுத தாபனமாகும். இந்தப் பணியகத்தின் பதிவுசெய்யப்பட்ட அலுவலகம் இலக்கம் 415, பௌத்தாலோக்க மாவத்தை, கொழும்பு 07 என்ற முகவரியில் அமைந்துள்ளது.
2017 ஆம் ஆண்டு டிசம்பர் மாதம் ஆம் 31 திகதியில் முடிவடைந்த ஆண்டிற்கான மத்திய பொறியியல் உசாதுணை பணியகத்தினது திரண்ட நிதிக் கூற்றுக்கள் பணியகத்தினதும் மற்றும் துணை நிறுவனங்களினதும் (இதனகத்துப் பின்னர் குழு எனக் குறிப்பீடு செய்யப்படும்) திரண்ட நிதிக் கூற்றுக்களை உள்ளடக்கியிருக்கும்.
பணியகத்தினது சகல கம்பனிகளினதும் நிதிக கூற்றுக்கள் டிசம்பர் மாதம் 31 ஆம் திகதியில் முடிவடையும் ஒரு பொதுவான நிதியாண்டை கொண்டிருக்கும்.

1.2 அடிப்படை செயற்பாடுகளும் மற்றும் இயக்கச்செயற்பாடுகளின் தன்மையும்

மத்திய பொறியியல் உசாதுணை பணியகம் அடிப்படை ரீதியில் நிர்மாணம் சார்ந்த வியாபார நடவடிக்கைகளிலும், உசாதுணை, மற்றும் பொறியியல் சம்பந்தப்பட்ட ஏதாவது செயற்பாடுகளிலும் ஈடுபடுகின்றது.
மத்திய பொறியியல் சேவை (தனியார்) நிறுவனம் (CESL) ம.பொ.உ.ப. இற்கு முற்றிலும் சொந்தமான ஒரு துணைக் கம்பனியாகும். இது ஒரு குழு உறுப்பினராக அல்லது கூட்டு வியாபார ஸ்தாபனமாக விளங்குகின்றது என்ற ரீதியில் அல்லது அதன் சொந்தத்தில் அதற்கான இணைந்த அல்லது இடைநேர் சம்பந்தப்பட்ட சகல அம்சங்களிலும் அதே நேரம் சிவில். மின்சாரம் மற்றும் எந்திரப் பொறியியல் ஆகிய துறைகளிலும் வடிவமைப்பு நிரமாண சுழற்சிச் சாவி மற்றும் ஏனைய வகை நிர்மாணப் பணிகள் முதலியயவற்றை இலங்கையிலும் இலங்கைக்கு வெளியிலும் ஏற்று நிறைவேற்றுவதில் ஈடுபடுகின்றது.

2 கணக்குகள் தயாரித்தல் அடிப்படை

2.1 இணக்கப்பாடு பற்றிய கூற்று

பணியகத்தினதும் குழுவினதும் நிதிக் கூற்றுக்கள் முழுமையான வருமானக் கூற்று, நிதி நிலைக் கூற்று, ஒப்புரவு மாற்றங்கள் பற்றிய கூற்று, காசும் பாய்ச்சல்கள் கூற்று, கணக்கீட்டுக் கொள்கைகள், நிதிக் கூற்றுக்களுக்கான குறிப்புகள் என்பவற்றறை உள்ளடக்கி இருக்கும். இந்த நிதிக் கூற்றுக்கள் இலங்கைப் பட்டயக் கணக்காளர்கள் நிறுவகத்தினால் (இ.ப.க.நி.) வெளியிடப்பட்டுள்ள இலங்கைக் கணக் கீட்டு இணங்க (SLFRS, LKAS) தயாரிக்கப்பட்டுள்ளன.
துணை நிறுவனங்களின் நிதி கூற்றுக்கள் பணியகம் எடுத்துரைக்காத வரையில் பணியகத்தின் கணக்கீட்டுக் கொள்கைகளுக்கு இணங்க தயாரிக்கப்படுகின்றன.

2.2 அளவீட்டு அடிப்படை

நிதி நிலைக் கூற்றிலுள்ள பின்வரும் விடயங்கள் தவிர, திரண்ட நிதிக் கூற்றுக்கள் வரலாற்று ஆகுசெலவின் பேரில் தயாரிக்கப்பட்டுள்ளன.

நிதி சார் சொத்துக்களும் பொறுப்புக்களும் நியாய விலைப் பெறுமானத்தில் அளவிடப்பட்டுள்ளன. (LKAS-39)

சொத்துக்களினதும், பொறித் தொகுதிகளினதும் அதே நேரம் உபகரணங்களினதும் நியாய விலைப் பெறுமானங்களினது பரிவர்த்தனைத் திகதியிலுள்ள ஊகிக்கப்பட்ட ஆகுசெலவாக இனங்காணப்படுகின்றன. (LKAS-16)

அட்டுறு விலைமதிப்பீட்டு அடிப்படையில் ஊழியர்கள் நன்மைக் கடப்பாடுகள் இனங்காணப்படுகின்றன. (LKAS-19)

பணியகத்தின் பணிப்பாளர்கள் எதிர்காலத்தில் எதிர்வுகூறக்கூடிய நிகழும் ஒரு கருசனை விடயமாக பணியகத்தின் ஆற்றல் தொடர்ந்தும் நிலைத்திருக்குமா என்பதற்கு ஒரு மதிப்பீட்டை மேற்கொண்டுள்ளனர். எனினும் இவர்கள் வியாபாரத்தை ஒழிப்பதற்கான அல்லது அதனை முடிவுறுத்துவதற்கான ஒரு தேவை பற்றி எதிர்வுகூறவில்லை.

2.3 தொழிற்படு மற்றும் சமர்ப்பண நாணயம்

திரண்ட நிதிக் கூற்றுக்கள் பணியகத்தின் தொழிற்படு நாணயமான இலங்கை ரூபாவில் (இ.ரூ.) எடுத்துரைக்கப்படுகின்றன.

2.4 முக்கிய கணக்கீட்டு தீர்மானங்களினதும், மதிப்பீடுகளினதும் எடுகோள்களினதும் பயன்பாடு

இலங்கை கணக்கீட்டு நியமங்களை (SLFRSs) அனுசரித்து நிதிக்கூற்றுக்களை தயாரிக்கும் விடயம் கொள்கைப் பிரயோகத்திற்கும், சொத்துக்கள், பொறுப்புக்கள், வருமானம் மற்றும் செலவினங்கள் என்பவற்றின் பதிவுத் தொகைகளுக்கும் பயனுள்ள தீர்வுகளையும், மதிப்பீடுகளையும் மற்றும் எடுகோள்களையும் மேற்கொள்வதற்கு முகாமைத்துவத்தை தேவைப்படுத்தும். உண்மையான பெறுபேறுகள் இந்த மதிப்பீடுகளிலிருந்து வேறுபடலாம்.

மதிப்பீடுகளும் மற்றும் சம்பந்தப்பட்ட எடுகோள்களும் வரலாற்று அனுபவத்தினதும் மற்றும் ஏனைய வளங்களிலிருந்து உடனடியாகத் தென்படாத சொத்துக்களினதும் அதே நேரம் பொறுப்புக்களினதும் கொணரப்படும் பெறுமானங்கள் பற்றிய தீர்வுகளை மேற்கொள்ளும் அடிப்படையை உருவாக்குவதன் பயனாக எழுகின்ற சந்தர்ப்ப சூழ்நிலையின் கீழ் நியாயமானளவில் நம்பப்படுகின்ற ஏனைய பல காரணிகளினதும் அடிப்படையில் அமைந்திருக்கும்.
மதிப்பீடுகளும் முக்கிய எடுகோள்களும் ஒரு நிகழும் அடிப்படையில் மீளாய்வு செய்யப்படுகின்றன. மீளாய்வு நடைமுறை நிதியாண்டையும் எதிர்கால நிதியாண்டையும் பாதிக்குமாயின் அந்த மீளாய்வு காலப்பகுதியில் அல்லது அந்த மீளாய்வு அந்த நிதியாண்டை மாத்திரம் பாதிக்குமாயின், மதிப்பீடுகள் மீளாய்வு செய்யப்படும் காலப்பகுதியில், கணக்கீட்டு மதிப்பீடு பற்றிய திருத்தங்கள் இனங்காணப்படுகின்றன.

கூட்டிணைந்த தகவல்களும் கணக்கீட்டுக் கொள்கைகளும்

திரண்ட நிதிக் கூற்றுக்களில் இனங்காணப்பட்ட தொகைகள் மீது மிக முக்கியமான பயனைக்கொண்டுள்ள கணக்கீட்டுக் கொள்கைகளைப் பிரயோகிப்பதில் காணப்படும் முக்கிய தீர்வுகள் பற்றிய விபரங்கள் கீழ்க்காணும் குறிப்புகளில் உள்ளடக்கப்பட்டுள்ளன.

முக்கிய கணக்கீட்டு மதிப்பீடு தீர்மானம்	குறிப்பு	பக்க இலக்கம்
ஒப்பந்த வருமானம், ஆகுசெலவு, நிறைவு விகிதம்	09	29

நிதிக்கூற்றுக்களில் பொருண்மையான ஒரு தீர்வின் பயனாக வரும் முக்கிய ஒரு பொறுப்பைக் கொண்டுள்ள எடுகோள்கள், மதிப்பீடுகள், நிச்சயமற்ற தன்மைகள் என்பன தொடர்பான விபரங்கள் கீழ்க்காணும் அட்டவணையில் உள்ளடக்கப்பட்டுள்ளன.

முக்கிய கணக்கீட்டு மதிப்பீடு தீர்மானம்	குறிப்பு	பக்க இலக்கம்
சொத்துக்கள், பொறித் தொகுதிகள், உபகரணங்கள்	15	31
ஊழியர் நன்மைகள்	24	35
பிற்போடப்பட்ட வரிப் பொறுப்புக்கள்	25	36

3 முக்கிய கணக்கீட்டுக் கொள்கைகள்

3.1 திரட்டு அடிப்படை

அ) வியாபாரத் திரட்டு

“திரண்ட நிதிக்கூற்றுக்கள்“ எனும் இலங்கைக் கணக்கீட்டு நியமங்கள் SLFRS 10இன் பிரகாரம் கம்பனியினதும் அதன் துணை நிறுவனங்களினதும் திரண்ட நிதிக்கூற்றுக்கள் குழுவின் நிதிக்கூற்றுக்களில் உள்ளடங்குகின்றன.

(ஆ) துணை நிறுவனங்கள்

துணை நிறுவனங்கள் அனைத்தையும் குழு கட்டுப்படுத்தும். துணை நிறுவனங்களின் நிதிக் கூற்றுக்கள் அந்தக் கட்டுப்பாடு ஆரம்பமாகுகின்ற திகதியிலும் அந்தக் கட்டுப்பாடு முடிவுறாத திகதியிலும் இருந்து அவற்றின் திரண்ட நிதிக் கூற்றுக்களில் உள்ளடக்கப்படுகின்றன. துணை நிறுவனங்களின் கணக்கீட்டுக் கொள்கைகள் குழுவினால் பின்பற்றப்படுகின்ற கணக்கீட்டுக் கொள்கைக்கு இணங்க தேவையானவாறு மாற்றப்பட்டுள்ளன.

(இ) திரண்ட நிதி மீது மதிப்பிடப்பட்ட கொடுக்கல் வாங்கல்கள்

குழுவுக்கு இடையிலான நிலுவைகள், கொடுக்கல் வாங்கல்கள் மற்றும் குழுவின் கொடுக்கல் வாங்கல்கள் என்பவற்றுக்கு இடையில் எழும் ஏதாவது மாற்றம் பெறாத வருமானம் மற்றும் செலவுகள் ஆகியன திரண்ட நிதிக் கூற்றுக்கள் முன்வைக்கப்படும் நேரத்தில் விட்டுவிடப்படுகின்றன. கணக்கீடு செய்யப்பட்ட முதலீட்டை பெறுகின்ற தரப்பு, ஒப்புரவுகள் கொடுக்கல் வாங்கல்களிலிருந்து எழுகின்ற மாற்றம் பெறாத இலாபங்கள் முதலீட்டைப் பெறும் தரப்பில் குழுவினது அக்கறையின் அளவுககான முதலீடுகளுக்கு எதிராக விட்டுவிடப்படுகின்றன. மாற்றம் பெறாத நட்டங்கள் மாற்றம் பெறாத இலாபங்கள் மாற்றம் பெறாத அதே விதத்தில் விட்டுவிடப்படுகின்றன. எவ்வாறாயினும், நட்டம் ஏற்படவில்லை என்பதற்கான சான்று இல்லை என்ற அளவுக்கு மாத்திரமே அவ்வாறு செய்யப்படுகின்றது.

3.2 நடப்பு சொத்து மற்றும் நடப்பு அல்லாத வகைப்பாடு

குழுவின் மொபைல் மற்றும் மொபைல் அல்லாத வகைப்பாடு மற்றும் அடிப்படையில் நிதி நிலை அறிக்கையில் உள்ள சொத்துக்கள் பொறுப்புகள் வழங்கப்படுகின்றன.

- சாதாரண இயக்க சுழற்சியில் அடைய வேண்டும் அல்லது நீங்கள் விற்க அல்லது உட்கொள்ள விரும்பினால்
- முதன்மையாக சந்தைப்படுத்தல் நோக்கங்களுக்காக பராம ரிக்கப்பட்டால்
- அறிக்கையிடல் காலத்திற்குப் பிறகு பன்னிரண்டு மாதங்களுக்குள் அது அடையப்படும் என எதிர்பார்க்கப்படுகிறது
- ஒரு ரொக்கம் அல்லது ரொக்கத்திற்கு சமமான சொத்து, அது கட்டுப்படுத்தப்படாவிட்டால் அல்லது அறிக்கையிடல் காலத்திற்குப் பிறகு குறைந்தபட்சம் பன்னிரண்டு மாதங்களுக்குப் பொறுப்பைத் தீர்ப்பதற்குப் பயன்படுத்தப்பட்டால் அது தற்போதைய சொத்து ஆகும். மற்ற அனைத்து சொத்துகளும் அசையாதவை என வகைப்படுத்தப்பட்டுள்ளன. சுமை மொபைலில் உள்ளது,
- ஒரு சாதாரண இயக்க சுழற்சியில் அதை தீர்க்க விரும்பினால்
- இது முதன்மையாக வர்த்தக நோக்கத்திற்காக நடத்தப்பட்டால்
- அறிக்கையிடல் காலத்திற்குப் பிறகு பன்னிரண்டு மாதங்களுக்குள் தீர்க்கப்பட வேண்டும் என்றால்

  அல்லது

- அறிக்கையிடல் காலத்திற்குப் பிறகு குறைந்தது

பன்னிரண்டு மாதங்கள் பொறுப்பை ஒத்திவைக்க நிபந்தனையற்ற உரிமை இல்லை என்றால். ஒத்திவைக்கப்பட்ட வரிப் பொறுப்புகள் உட்பட மற்ற அனைத்து பொறுப்புகளும் குழுவால் செயல்படாதவை என வகைப்படுத்தப்பட்டுள்ளன.

3.3 வெளிநாட்டு நாயணயக் கொடுக்கல் வாங்கல்கள்

சகல நாணயமாற்றுக் கொடுக்கல் வாங்கல்களும் அத்தகைய கொடுக்கல் வாங்கல்கள் செயல்வலுப்பெற்றிருக்கின்ற நேரத்திலுள்ள நாணயமாற்று வீதத்தில் தொழிற்படு நாணயத்திற்கு மாற்றப்படுகின்றன. வெளிநாட்டு நாணயத்தில் பெறுமானம் குறிக்கப்பட்ட நிதி சார்ந்த சொத்துக்களும் பொறுப்புக்களும் அறிக்கையிடப்படும் திகதியிலுள்ள அதேவிடத்து நாணயமாற்று வீதத்தில் தொழிற்படு நாணய ஒப்புரவுகளுக்குப் பரிவர்த்தனை செய்யப்படுகின்றன.

ஒரு வெளிநாட்டு நாணயப் பெறுமதியில் வரலாற்று ஆகுசெலவு அடிப்படையில் அளவிடப்படும் நிதி சாராத சொத்துக்கள் ஆரம்பக் கொடுக்கல் வாங்கல் திகதியிலுள்ள நாணயமாற்று வீதங்களைப் பிரயோகித்து பரிவர்த்தனை செய்யப்படுகின்றன. நிதி சாரா சொத்துக்களும் பொறுப்புக்களும் பெறுமானங்கள் நிர்ணயிக்கப்பட்ட நேரத்திலிருந்த நாணயமாற்று வீதங்களைப் பிரயோகித்து பரிவர்த்தனை செய்யப்படுகின்றன. நிதி சாராத சொத்துக்களின் பரிவர்த்தனை மீது எழுகின்ற இலாபம் அல்லது நட்டம் கொடுக்கல் வாங்கல் வித்தியாசத்திற்கு உயர்வைக் கொடுக்கும் சொத்தின் இலாபத்திற்கு அல்லது நட்டத்திற்கு இணங்க இனங்காணப்படுகின்றது.

வெளிநாட்டுக் கொடுக்கல் வாங்கல்களின் பரிவர்த்தனை அடிப்படையில் எழுகின்ற வெளிநாட்டு நாணயமாற்று வித்தியாசங்கள் இலாப அல்லது நட்டக் கூற்றில் ஒரு இலாபமாக அல்லது நட்டமாக இனங்காணப்படுகின்றது.

3.4 நிதி அல்லாத சொத்துக்களின் பாதிப்பு

சொத்துகளின் பாதிப்பு ஏதேனும் உள்ளதா என்பதைத் தீர்மானிக்க குழு ஒவ்வொரு ஒருங்கிணைந்த தேதியையும் மதிப்பிடுகிறது.
அத்தகைய அறிகுறி ஏதேனும் இருந்தால், சொத்தின் மீட்டெடுக்கக்கூடிய மதிப்பை பணியகம் மதிப்பிடும். ஒரு சொத்து மீட்டெடுக்கக்கூடிய மதிப்பு என்பது பயன்பாட்டில் உள்ள மதிப்பு மற்றும் அதன் மதிப்பு நியாயமான மதிப்பு குறைக்கப்பட்ட விலை.

ஒரு சொத்தின் மதிப்பு அல்லது ரொக்கத்தை உருவாக்கும் யூனிட் அதன் மீட்டெடுக்கக்கூடிய தொகையை விட அதிகமாக இருந்தால், சொத்தின் மதிப்பு குறைந்துவிட்டதாகக் கருதப்படுகிறது. பயன்பாட்டின் மதிப்பை மதிப்பிடுவதில், மதிப்பிடப்பட்ட எதிர்கால பணப்புழக்கங்கள் அவற்றின் நடப்பு வரிக்கு முந்தைய தள்ளுபடி விகிதத்தைப் பயன்படுத்தி தேய்மானம் செய்யப்படுகிறது, இது நேரத்தின் தற்போதைய சந்தை மதிப்பீடுகள், நாணயத்தின் மதிப்பு மற்றும் சொத்துக்கான குறிப்பிட்ட அபாயங்கள் ஆகியவற்றைப் பிரதிபலிக்கிறது. சமீபத்திய சந்தை பரிவர்த்தனைகள், ஏதேனும் இருந்தால், விற்பனைக்கான குறைந்த விலை நியாயமான மதிப்பை நிர்ணயிக்கும் போது கணக்கில் எடுத்துக்கொள்ளப்படும். அத்தகைய பரிவர்த்தனைகளை அடையாளம் காண முடியாவிட்டால், பொருத்தமான மதிப்பீடுகள் ஒரு மாதிரி பயன்படுத்தப்படுகிறது.

இந்த கணக்கீடுகள் மதிப்பீட்டின் பெருக்கல், பொதுவில் வர்த்தகம் செய்யப்படும் துணை நிறுவனங்கள் நிறுவனங்கள் அல்லது கிடைக்கக்கூடிய பிறவற்றிற்கான பங்கு விலையை மேற்கோள் காட்டவும் நியாயமான மதிப்பு குறிகாட்டிகளால் உறுதிப்படுத்தப்படுகிறது.

சொத்து முன்பு மறுமதிப்பீடு செய்யப்பட்ட மதிப்பீட்டில் மற்ற விரிவான வருமானத்திற்கு வழிவகுக்கும் பெறப்பட்டவை தவிர, தேய்மானம் செய்யப்பட்ட சொத்துக்களில் தேய்மான இழப்புகள் நடவடிக்கைக்கு ஒத்திருக்கும் அந்த செலவு வகைகளின் லாபம் அல்லது இழப்பு அறிக்கையில் அடையாளம் காணப்படுகின்றன. இந்த வழக்கில், முந்தைய மறுமதிப்பீட்டின் அளவு வரை மற்ற விரிவான வருமானத்தின் மதிப்பில் குறைவு கண்டறியப்பட்டது.

நல்லெண்ண சொத்துக்களின் தேய்மானத்தைத் தவிர்த்த, அனைத்து அறிக்கைகளும், ஏதேனும் முன் அடையாளம் காணப்பட்ட பாதிப்பு அல்லது பிற சொத்துக்களின் இழப்பைக் குறிப்பிடுகின்றன. அன்றைய தினம் மதிப்பீடு செய்யப்படும். அத்தகைய அறிகுறி மூலம் சொத்துக்கள் அல்லது பணத்தை உருவாக்கவும் செய்யப்பட்ட பணியின் திருப்பியளிக்கக்கூடிய அலகு மதிப்பீடுகள் பெறப்படும்.

இறுதி பாதிப்பு இழப்பு அடையாளம் காணப்பட்ட பிறகு, சொத்துக்களில் இருந்து திரும்பப் பெறக்கூடிய தொகையைத் தீர்மானிக்கப் பயன்படுத்தப்படும் அனுமானங்களில் மாற்றம் ஏற்பட்டால் மட்டுமே முன்னர் அடையாளம் காணப்பட்ட பாதிப்பு இழப்பு மீளக்கூடியதாக இருக்கும். முந்தைய ஆண்டுகளில் சொத்துக்களுக்கு பாதிப்பு இழப்பு எதுவும் கண்டறியப்படவில்லை என்றால், சொத்தின் மதிப்பு பாதிப்பு அல்லது நிகர இலாபத்தால் தீர்மானிக்கப்படும் தற்போதைய மதிப்பை விட அதிகமாக இல்லாத அளவுக்கு மட்டுமே பாதிப்பு இழப்பு மீளக்கூடியதாக இருக்கும்.

3.5 பணப்பாய்வு அறிக்கை

பணப்புழக்க அறிக்கை இலங்கை கணக்கியல் தரநிலை LKAS 7 பணப்புழக்க அறிக்கைகளுக்கு இணங்க மறைமுக முறையைப் பயன்படுத்தி தயாரிக்கப்பட்டது.

காசும் காசு ஒப்புரவுகளும்

குறுகிய கால முதலீடுகள் மற்றும் ஈவுத்தொகை முதலீடுகள், வங்கியில் மற்றும் அறியப்பட்ட தொகையில் எளிதில் பணமாக மாற்றக்கூடியவை மற்றும் பெறப்பட்ட வட்டி மதிப்பில் மாற்றத்தின் குறைந்தபட்ச அபாயத்துடன், பணப்புழக்கங்கள் என வகைப்படுத்தப்பட்டு அதன் நோக்கத்திற்காக செலுத்தப்படுகின்றன. பணப்புழக்க அறிக்கையை வழங்குதல், ஈவுத்தொகைகள் பணப்புழக்கம் என வகைப்படுத்தப்படுகின்றன மற்றும் வட்டி செலுத்தப்பட்ட செயல்பாடுகள் பணப்புழக்கங்களின் கீழ்

வகைப்படுத்தப்படுகின்றன. வங்கி ஓவர் டிரா.்.ப்ட்கள் மற்றும் ரொக்கச் சமமானவை, திருப்பிச் செலுத்தக்கூடிய மற்றும் குழுவின் பண நிர்வாகத்தின் தேவையான பகுதியை உருவாக்குகின்றன, அவை விண்ணப்பத்தில் சேர்க்கப்பட்டுள்ளன.

3.6 அறிக்கையிடப்பட்ட திகதியில் செல்லுபடியாகாத ஆனால் வழங்கப்பட்ட புதிய கணக்கியல் தரநிலைகள்

நிறுவனத்தின் நிதிநிலை அறிக்கைகள் வெளியிடப்பட்ட தேதியில் செல்லுபடியாகாது, ஆனால் வழங்கப்பட்ட தரநிலைகள் மற்றும் வரையறைகள் கீழே விவரிக்கப்பட்டுள்ளன. பொருந்தினால், இந்த தரநிலைகள் நடைமுறைக்கு வரும்போது அவற்றைப் பயன்படுத்த குழு விரும்புகிறது.

SLFRS 16) குத்தகை

SLFRS 16 குத்தகைகளை அடையாளம் காணுதல், அளவிடுதல், வழங்குதல் மற்றும் வெளிப்படுத்துதல் ஆகியவற்றிற்கான கொள்கைகளை அமைக்கிறது, மேலும் குத்தகைதாரர் அனைத்து குத்தகைகளையும் பிரிவு 17 இன் கீழ் நிதி குத்தகைக்கு வழங்குவதைப் போன்ற ஒற்றை இருப்புநிலை வடிவத்தின் கீழ் கணக்கிட வேண்டும். இந்த தரநிலையில் குத்தகைதாரர்களுக்கு இரண்டு அடையாள விலக்குகள் உள்ளன. குறைந்த மதிப்பு சொத்துக்கள் மற்றும் குறுகிய கால குத்தகை. குத்தகையின் தொடக்கத் தேதியில், குத்தகையின் போது குத்தகையின் போது குத்தகைதாரர் (அதாவது, குத்தகைப் பொறுப்பு) மற்றும் துணைச் சொத்தை (அதாவது, பயன்பாட்டு உரிமையுடன் தொடர்புடைய சொத்து) பயன்படுத்துவதற்கான உரிமையை வழங்கும் சொத்தின் பொறுப்பை அங்கீகரிக்கிறார்.

குத்தகைதாரர்கள் குத்தகைப் பொறுப்பு தொடர்பான வட்டிச் செலவு மற்றும் சொத்தைப் பயன்படுத்துவதற்கான உரிமை தொடர்பான தேய்மானச் செலவு ஆகியவற்றை வேறுபடுத்திப் பார்க்க வேண்டும். குத்தகைதாரர்கள் சில நிகழ்வுகள் (எ.கா., குத்தகை கால மாற்றம், குறியீட்டு அல்லது கட்டணத்தில் மாற்றம் அல்லது எதிர்கால குத்தகைக் கொடுப்பனவுகளில் மாற்றம்) ஏற்படும் போது குத்தகையை மறு மதிப்பீடு செய்ய வேண்டும். குத்தகைதாரர் பொதுவாக குத்தகைப் பொறுப்பின் அளவை சொத்தைப் பயன்படுத்துவதற்கான உரிமைக்கான சரிசெய்தலாக அங்கீகரிக்கிறார்.

ஷரத்து 16 ஆனது ஜனவரி 1, 2019 அன்று அல்லது அதற்குப் பிறகு தொடங்கும் வருடாந்திர காலங்களுக்கு செல்லுபடியாகும். விண்ணப்பிக்க முன் அனுமதி. ஆனால் ஒரு நிறுவனம் பதினைந்துக்கு விண்ணப்பிக்கும் முன் அதைச் செய்ய முடியாது. குத்தகைதாரர் ஒரு முழுமையான கண்ணோட்டம் அல்லது மேம்படுத்தப்பட்ட முன்னோட்ட அணுகுமுறையைப் பயன்படுத்தி தரநிலையைப் பயன்படுத்தத் தேர்வு செய்யலாம். தரநிலையின் இடைநிலை விதிகள் சில சலுகைகளை அனுமதிக்கின்றன.

இந்தப் புதிய தரநிலைகள் மற்றும் விளக்கங்கள் எதுவும் குழுவின் நிதிநிலை அறிக்கைகளில் உடல்ரீதியான தாக்கத்தை ஏற்படுத்தாது என்று நம்பப்படுகிறது. அத்தகைய தரநிலைகள் மற்றும் விளக்கங்கள் பற்றிய விரிவான மதிப்பாய்வை எதிர்பார்த்து, நிர்வாகம் அதன் தாக்கத்தின் அளவை இன்னும் தீர்மானிக்கவில்லை.

3.7 நிதிக் கருவிகள்

3.7.1 நிதி சொத்துக்கள் மற்றும் நிதி பொறுப்புகள்

(அ) அடிப்படை அடையாளம் மற்றும் அளவீடு

கருவியின் ஒப்பந்த விதிகளுக்கு குழுவானது ஒரு கட்சியாக மாறும் போது, அதன் நிதி நிலை அறிக்கையில் சில நிதிச் சொத்து அல்லது நிதிப் பொறுப்புகளை அது அடையாளம் காட்டுகிறது.

பணியகம் முதலில் அதன் நிதிச் சொத்துக்களை நியாயமான மதிப்பில் மதிப்பிடுகிறது. லாபம் அல்லது நட்டத்தின் மூலம் நியாயமான மதிப்பு இல்லாத நிதிச் சொத்துகளின் விஷயத்தில், நிதிச் சொத்துக்களைப் பெறுவதற்கு நேரடியாக விதிக்கப்படும் அனைத்து பரிவர்த்தனை செலவுகளும் நிதிச் சொத்துகளாக இருந்தால் செலவில் சேர்க்கப்படும்.

பணியகம் அதன் நிதிப் பொறுப்புகளை முதன்மையாகவும் முக்கியமாகவும் மதிப்பிடுகிறது. இலாபம் அல்லது நஷ்டம் மூலம் நியாயமான மதிப்பு இல்லாத நிதிப் பொறுப்புகள் இருந்தால், நிதிப் பொறுப்புச் சிக்கலுக்கு நேரடியாகக் கூறப்படும் அனைத்து பரிவர்த்தனை செலவுகளும் ஏற்கனவே உள்ள மதிப்பில் இருந்து கழிக்கப்படும்.

(ஆ) நிதி சொத்துக்களின் வகைப்பாடு

(i) நிதிச் சொத்து மேலாண்மைக்கான நிறுவனத்தின் வணிக மாதிரி

மற்றும்

■ நிதிச் சொத்துக்கள் நிதிச் சொத்துக்கள் என வகைப்படுத்தப்படுகின்றன, பின்னர் அவை நிலையான செலவில் கணக்கிடப்படுகின்றன, நிதிச் சொத்துக்கள் மற்ற மொத்த வருமானம் (ஈக்விட்டி) மூலம் நியாயமான மதிப்பில் அளவிடப்படுகின்றன அல்லது லாபம் அல்லது இழப்புகள் மூலம் நியாயமான மதிப்பில் மதிப்பிடப்படுகின்றன.

(ii) நிதிச் சொத்து மேலாண்மைக்கான நிறுவனத்தின் வணிக மாதிரி

பின்வரும் இரண்டு நிபந்தனைகளும் பூர்த்தி செய்யப்பட்டால், நிதிச் சொத்து ஒரு நிலையான செலவில் அளவிடப்படுகிறது.

■ ஒப்பந்தம் செய்யப்பட்ட பணப்புழக்கங்களை சேகரிக்க நிதி சொத்துக்களை வைத்திருப்பதை நோக்கமாகக் கொண்ட ஒரு வணிக மாதிரியில் நிதி சொத்துக்களை வைத்திருத்தல்.

■ அசல் மற்றும் வட்டியின் அசல் தொகையை மட்டும் செலுத்த நிதிச் சொத்துகள் மீதான ஒப்பந்த

விதிமுறைகளின்படி குறிப்பிட்ட தேதிகளில் பணப்புழக்கங்களை அதிகரிப்பது

(iii) பிற விரிவான வருமானம் (*OCI*) மூலம் நியாயமான மதிப்பில் அளவிடப்படும் நிதிச் சொத்துக்கள்

பின்வரும் இரண்டு நிபந்தனைகளும் பூர்த்தி செய்யப்பட்டால், மற்றொரு விரிவான வருமானத்தின் மூலம் ஒரு நிதிச் சொத்து நியாயமான மதிப்பில் அளவிடப்படுகிறது.

- ஒரு வணிக மாதிரியில் நிதி சொத்துக்களை வைத்திருப்பது, ஒப்பந்த பணப்புழக்கங்களை சேகரிப்பது மற்றும் நிதி சொத்துக்களை விற்பது ஆகிய இரண்டின் நோக்கங்களையும் அடைகிறது.

- அசல் நிலுவைத் தொகையின் அசல் மற்றும் வட்டியை மட்டும் செலுத்துவதற்கான நிதிச் சொத்துகள் மீதான கிவிச ஒப்பந்தம் விதிமுறைகள் மூலம் குறிப்பிட்ட நாட்களில் பணப்புழக்கத்தை அதிகரிக்கவும்.

(iv) இலாபம் அல்லது இழப்பு மூலம் நியாயமான மதிப்பில் அளவிடப்படுகிறது நிதி சொத்துகளைப் பெறுதல்

மேலே உள்ள பத்திகளில் (ii) மற்றும் (iii) நியாயமான விலையில் அல்லது இயக்குநர் மூலம் நியாயமான மதிப்பில் குறிப்பிடப்பட்டாலன்றி, நிதிச் சொத்துக்கள் லாபம் அல்லது நஷ்டத்தின் மூலம் நியாயமான மதிப்பில் மதிப்பிடப்படும்.

(ஊ) நிதி பொறுப்புகளின் வகைப்பாடு

- இலாபம் அல்லது இழப்பு மூலம் நியாயமான மதிப்பின் நிதி பொறுப்புகள்.

- சந்தையை விட குறைந்த வட்டி விகிதத்தில் கடனுக்கான அர்ப்பணிப்பு நிகழ்வுகளைத் தவிர, நிதிப் பொறுப்புகள் பின்னர் குறைக்கப்பட்ட செலவில் அளவிடப்படுகின்றன.

(இ). மறு வகைப்பாடு

(i) நிறுவனம் அதன் வணிக மாதிரியை நிதிச் சொத்து மேலாண்மைக்காக மாற்றும்போது மட்டுமே நிதிச் சொத்துக்கள் மறுவகைப்படுத்தப்படும்.

நிறுவனம் அதன் நிதிச் சொத்துக்களை மீண்டும் வகைப்படுத்தினால், மறுமதிப்பீடு மறுவகைப்படுத்தப்பட்ட நாளிலிருந்து எதிர்பார்க்கப்படும் வகையில் பொருந்தும். முன்னர் அடையாளம் காணப்பட்ட ஆதாயங்கள் மற்றும் இழப்புகள் (தேய்மானம் இலாபங்கள் அல்லது இழப்புகள் உட்பட) மீண்டும் அறிவிக்கப்படாது.

(ii). நிதி பொறுப்புகள் மறுவகைப்படுத்தப்படவில்லை.

(ஈ) மூலோபாய செலவு கணக்கீடு

பயனுள்ள வட்டி முறையைப் பயன்படுத்தி வட்டி வருமானத்தைக் கணக்கிடுங்கள் நிதிச் சொத்துக்களின் மொத்த மதிப்பில் செய்யப்படுகிறது பயனுள்ள வட்டி விகிதத்தைப் பயன்படுத்துவதன் மூலம்.

(உ) நிதிபாதிப்பு

ஒரு நிதிச் சொத்தில் எதிர்பார்க்கப்படும் கடன் இழப்புகளுக்கான இழப்பு கொடுப்பனவுகளை நிறுவனம் அடையாளம் காட்டுகிறது.
அறிக்கையிடல் நாளில் நிதி அடையாளம் காணப்பட்ட பிறகு நிதிக் கருவியின் கடன் ஆபத்து கணிசமாக அதிகரித்தால், வாழ்நாள் முழுவதும் எதிர்பார்க்கப்படும் கடன் இழப்புக்கு சமமான பண இழப்பு வழங்கப்படும். அறிக்கையிடல் திகதியில் நிதி அடையாளம் காணப்பட்ட பிறகு, நிதிக் கருவியின் கடன் ஆபத்து கணிசமாக அதிகரிக்காதபோது, அந்த நிதிக் கருவிக்கான இழப்பு இழப்பீடு 12 மாதங்களில் எதிர்பார்க்கப்படும் கடன் இழப்புக்கு சமமாக கணக்கிடப்படுகிறது.

(ஊ) நிதி சொத்துக்களை அடையாளம் காணத் தவறுதல்

பின்வரும் நிகழ்வுகளில் நிறுவனம் நிதிச் சொத்துக்களை அங்கீகரிக்கவில்லை.

- நிதிச் சொத்துக்களிலிருந்து பணப்புழக்கத்திற்கான ஒப்பந்த உரிமையின் காலாவதி.

- நிதி சொத்துக்களை மாற்றுதல் மற்றும் பரிமாற்றத்தின் காரணமாக அங்கீகரிக்கப்படாமல் இருப்பது

(ஊ) நிதி பொறுப்புகளை அடையாளம் காணத் தவறுதல்

ஒரு நிதிக் கடமை (அல்லது நிதிக் கடமையின் ஒரு பகுதி) அதன் நிதி நிலை அறிக்கையிலிருந்து அது முடிந்தவுடன் மட்டுமே அகற்றப்படும். அதாவது, ஒப்பந்தத்தில் குறிப்பிடப்பட்ட கடமை திரும்பப் பெறப்படும் போது அல்லது திரும்பப் பெறப்படும் அல்லது காலாவதியாகும் போது.

3.8 சொத்துக்கள், பொறித்தொகுதிகள், உபகரணங்கள்

3.8.1 இனங்காணலும் அளவீடும்

சொத்துக்களுடன் இணைந்த எதிர்கால பொருளாதார நன்மைகள் அநேகமாக குழுவுக்கு செல்லக்கூடியதாகவும் சொத்துக்களின் ஆகுசெலவுகள் நம்பகத்தகுந்தளவில் மதிப்பிடக்கூடியதாகவும் இருக்குமாயின் சொத்துக்கள், பொறித்தொகுதிகள், உபகரணங்கள் என்பன இனங்காணப்படுகின்றன.

சொத்து, பொறித்தொகுதிகள் மற்றும் உபகரணங்களின் அனைத்து பொருட்களும் முதலில் பட்டியலிடப்பட்டுள்ளன. ரியல் எஸ்டேட், ஆலை மற்றும் இயந்திர பொருட்கள் பின்னர் மறுமதிப்பீடு செய்யப்படும் போது, அத்தகைய சொத்துக்களின் முழு தொகுதியும் நியாயமான மதிப்பில் மறுமதிப்பீடு செய்யப்படுகிறது. நிலம் மற்றும் கட்டிடங்கள் தவிர மற்ற ரியல் எஸ்டேட், ஆலை மற்றும் இயந்திரங்களுக்கான செலவு மாதிரியை குழு அமைக்கிறது, மேலும் கொள்முதல் அல்லது கட்டுமான செலவுகள், தொடர்புடைய துணை செலவுகள்,

ஒட்டுமொத்த தேய்மானம் மற்றும் ஒட்டுமொத்த தேய்மான இழப்புகள் உட்பட. சொத்து, ஆலை மற்றும் இயந்திரங்களின் தற்போதைய மதிப்புகள் மதிப்பாய்வு செய்யப்படுகின்றன, நிகழ்வுகள் அல்லது சூழ்நிலைகள் ஏற்கனவே உள்ள மதிப்பை மாற்ற முடியாதவை என்பதைக் குறிக்கும் போது தேய்மானத்தைக் கண்டறியும். நிலம் மற்றும் கட்டிடங்களுக்கு மறுமதிப்பீட்டு மாதிரியை குழு பயன்படுத்துகிறது. குழுவானது ஒவ்வொரு ஐந்து வருடங்களுக்கும் ஒரு சொத்து மறுமதிப்பீட்டுக் கொள்கையைப் பின்பற்றுகிறது. மறுமதிப்பீட்டின் விளைவாக ஒரு சொத்தின் தற்போதைய மதிப்பு அதிகரிக்கும் போது, அந்த அதிகரிப்பு மற்ற விரிவான வருவாயில் அங்கீகரிக்கப்பட வேண்டும் மற்றும் மறுமதிப்பீட்டு உபரி என்ற தலைப்பின் கீழ் நியாயமான ஒட்டுமொத்தமாக இருக்க வேண்டும்.
மறுமதிப்பீட்டின் விளைவாக ஒரு சொத்தின் தற்போதைய மதிப்பு குறையும் போது, அந்த குறைப்பு லாபம் அல்லது நஷ்டமாக அங்கீகரிக்கப்பட வேண்டும். எவ்வாறாயினும், அந்தச் சொத்திற்குப் பொருந்தக்கூடிய மறுமதிப்பீட்டு உபரியை விட அதிகமான கடன் இருப்புக்கு, அந்தக் குறைப்பு மற்ற விரிவான வருமானத்தில் அங்கீகரிக்கப்பட வேண்டும். மற்ற விரிவான வருமானத்தில் அடையாளம் காணப்பட்ட குறைப்பு, தீ மறுமதிப்பீடு மிகை என்ற தலைப்பின் கீழ் சமமாக திரட்டப்பட்ட தொகையை கழிக்கிறது. சொத்து அடையாளம் காணப்படவில்லை என்றால், சொத்து, ஆலை அல்லது இயந்திரங்களில் உள்ள ஒரு பொருளுடன் தொடர்புடைய மறுமதிப்பீட்டு உபரி, தக்கவைக்கப்பட்ட வருமானத்திற்கு நேரடியாக மாற்றப்படும்.

3.8.2. இலவச சொத்துக்கள்

ஒவ்வொரு சொத்தினதும், பொறித்தொகுதியினதும், உபகரணத்தினதும் ஆகுசெலவு அதன் கொள்வனவு விலையையும், அதன் எதிர்பார்க்கப்பட்ட பாவனையின் நிமித்தம் தொழில்படும் நிலைக்குக் கொண்டுவருவதற்கு நேரடியாக ஏற்பட்ட ஏதாவது செலவையும் உள்ளடக்கியிருக்கும். சுயமாக நிர்மாணம் பெற்ற சொத்துக்களின் ஆகுசெலவு மூலப்பொருட்களின் செலவையும், நேரடித் தொழிலாளர் செலவையும், அதன் எதிர் பார்க்கப்பட்ட பாவனையின் நிமித்தம் அதனைத் தொழிற்படும் நிலைக்குக் கொண்டுவருதில் ஏற்பட்ட ஏதாவது பிற நேரடியான செலவுகளையும் உள்ளடக்கியிருக்கும். சொத்துக்களும் பொருட்களும் இருக்கின்ற இடத்தில் அவற்றை துண்டு துண்டுகளாக கழற்றல், அகற்றல், மீள்தாபித்தல், முதலியவற்றுடன் தொடர்புடைய ஆகுசெலவும் தகுதி வாய்ந்த சொத்துக்களாக மாறச் செய்வதன் பேரிலான இரவல் ஆகுசெலவும் இந்த ஆகுசெலவில் உள்ளடங்கும்.
ஒவ்வொரு சொத்தினதும், பொறித்தொகுதியினதும், உபகரணத்தினதும் பாகங்கள் வித்தியாசமான பயனுள்ள பாவனை காலத்தைக் கொண்டிருக்கின்ற பொது அத்தகைய பாகங்கள் அத்தகைய சொத்துக்கள், பொறித்தொகுதிகள் மற்றும் உபகரணங்கள் என்பவற்றின் தனித்தனியான பொருட்களாக (பெரும் பாகம்) கணக்கீடு செய்யப்படுகின்றன.
சுயமாக தயாரிக்கப்பட்ட சொத்துகளின் விலையானது, பொருள்களின் விலை, நேரடி உழைப்பு மற்றும் பிற செலவுகள் ஆகியவற்றை உள்ளடக்கியது, அவை நோக்கம் கொண்ட பயன்பாட்டிற்கு சொத்துக்களை செயல்பாட்டு பயன்பாட்டிற்கு கொண்டு வர நேரடியாக விதிக்கப்படும்.

3.8.3 குத்தகைக்கு விடப்பட்ட சொத்துக்கள்

குழு பொருண்மையளவில் சகல பொறுப்புக்களையும் உரித்துடமைகளையும் பொறுப்பேற்கும் அடிப்படையிலான குத்தகைகள் நிதி சார்ந்த குத்தகைகளாக வகுக்கப்படுகின்றன. ஆரம்ப இனங்காணலின் பேரில், குத்தகைக்கு விடப்பட்ட சொத்துக்கள் அளவிடப்பட்டு ஆகக்குறைந்த குத்தகைக் கொடுப்பனவுகளின் தற்போதைய பெறுமான த்திற்கும் அதன் நியாய விலைப் பெறுமானத்திற்கும் குறைந்த பெறுமானத்திற்கு சமனான ஒரு தொகையில் மூலதனமாக்கப்படுகின்றன. ஆரம்ப இனங்காணலைத் தொடர்ந்து, அந்தச் சொத்து அதற்கு ஏற்புடைய கணக் கீட்டுக் கொள்கைக்கு இணங்க கணக்கீடு செய்யப்படுகின்றது.

3.8.4 அடுத்தடுத்து வரும் ஆகுசெலவுகள்

ஒவ்வொரு சொத்தினதும், பொறித்தொகுதியினதும், உபகரணத்தினதும் பாகத்தை மீளிடும் ஆகுசெலவு நம்பத்தகுந்தளவில் அளவிடக்கூடிய அதன் ஆகு செலவுக்கும் குழுவுக்கும் அந்தப் பாகம் செல்வதினுள் அநேகமாக எதிர்காலப் பொருளாதார நன்மைகள் நிலைத் திருக்குமாயின் அதன் கொணரப்படும் தொகையில் இனங்காணப்படுகின்றது. மீளிடப்பட்ட பாகத்தின் கொணர ப்படும் தொகை இனங்காணாமல் விட்டுவிடப்படுகின்றது. சொத்துக்களினதும், பொறித்தொகுதிகளினதும், உபகர ணங்களினலும் பராமரிப்புக்கான நாளாந்த செலவுகள் ஏற்பட்ட இலாபத்தில் அல்லது நட்டத்தில் இனங் காணப்படுகின்றன.

3.8.5 இனங்காணாது விட்டுவிடுதல்

ஒவ்வொரு சொத்தினதும், சொறித்தொகுதியினதும், உபகரணத்தினதும் கொணரப்படும் தொகை அதன் பாவனையிலிருந்து அல்லது அகற்றலிலிருந்து மேலும் பொருளாதார நன்மைகளை எதிர்பார்க்க இயலாத போது அல்லது அது அகற்றப்படும் போது இனங்காணாமல் விட்டுவிடப்படுகின்றது. இனங்காணாமல் விட்டுவிடுவதன் பேரிலான இலாபங்கள் அல்லது நட்டங்கள் ஏனைய வருமானத்தினுள் இலாபத்தில் அல்லது நட்டத்தில் இனங்காணப்படுகின்றன.

3.8.6 தேய்மானம்

தேய்மானம் சொத்து, பொறித்தொகுதி மற்றும் உபகரணம் ஆகியவற்றின் ஒவ்வொரு பாகத்தினதும் மதிப்பிடப்பட்ட பயனுள்ள பாவனை காலத்தின் அடிப்படையில், இலாபத்தில் அல்லது நட்டத்தில் இனங்காணப்படுகின்றது. குத்தகைக்கு விடப்பட்ட ஆதனங்கள் குத்தகை காலம் முடிவில் குழு அவற்றின் உரித்துடமையைப் பெறும் நியாயமான நிச்சயத்தில் அவற்றின் பயனுள்ள பாவனை காலம் மற்றும் குறுகிய குத்தகை காலம் ஆகியவற்றின் அடிப்படையில் தேய்மானம் கணிக்கப்படுகின்றது. ஒரு சொத்தின் தேய்மானம் அது பாவனைக்காகக் கிடைக்கச் செய்யப்படும் போது ஆரம்பமாகும். அதே போன்று ஒரு சொத்தின் தேய்மானம் அந்தச் சொத்து இனங்காணப்படாத

நாளிலும் மற்றும் விற்பனைக்காக (அல்லது குழு விற்பனைக்காக வகைப்படுத்தி அகற்றலுக்காக ஒதுக்கப்படுதல் அடங்கலாக) வகைப்படுத்தப்பட்டு ஒதுக்கப்படும் நாளுக்கு முன்னைய நாளிலும் முடிவுறும். ப்ரீஹோல்ட் காணிகள் மற்றும் நிகழும் மூலதனப் பணிகள் என்பன தொடர்பில் தேற்மானத்திற்கான ஏற்பாடு மேற்கொள்ளப்படுவதில்லை.

சொத்து வகை	பயனுள்ள பாவனை காலம்
ப்ரீஹோல்ட் கட்டிடங்கள்	13-14 ஆண்டுகள்
அலுவலக உபகரணங்கள் தளபாடங்கள், பொருத்துக்கள	5-8 ஆண்டுகள்
நிர்மாண கருவிசாதனங்கள் மற்றும் உபகரணங்கள்	4-5 ஆண்டுகள்
வாகனங்கள்	4 ஆண்டுகள்
பொறித்தொகுதிகள், இயந்திராதிகள்	5 ஆண்டுகள்
கொள்கலன்கள்	5 ஆண்டுகள்
கணனிகள்	5 ஆண்டுகள்
வாசிகசாலைப் புத்தகங்கள்	8 ஆண்டுகள்

மீதமுள்ள மதிப்பு மற்றும் ஒரு சொத்துக்கான பயனுள்ள வாழ்க்கை ஒவ்வொரு நிதியாண்டில் குறைந்தபட்சம் மதிப்பாய்வு செய்யப்படும் மற்றும் எதிர்பார்ப்புகள் முந்தைய மதிப்பீட்டிற்கு மாறுபடும் என்றால், மாற்றங்கள் டூமுயுளு 08 கணக்குக் கொள்கைக்கு ஏற்ப கணக்கியல் மதிப்பீட்டில் மாற்றாக கணக்கிடப்படும்.

3.8.7 நிகழும் மூலதனப் பணிகள்

அறிக்கையிடப்படும் திகதிக்கு நிறைவு செய்யப்படாத குறித்த ஆண்டு காலப் பகுதியில் ஏற்பட்ட மூலதனச் செலவுகள் நிகழும் மூலதனப் பணிகளாகக் காட்டப்படுகின்றன. இதே நேரம் குறித்த ஆண்டு காலப்பகுதியில் நிறைவு செய்யப்பட்டு பாவனைக்குக் கிடைக்கச் செய்யப்பட்டுள்ள மூலதனச் சொத்துக்கள் சொறித்தொகுதிகளுக்கும், உபகரணங்களுக்கும், சொத்துக்களுக்கும் மாற்றப்பட்டுள்ளன.

3.9 குத்தகை சொத்து

நில பயன்பாட்டு உரிமைகளைப் பெறுவதற்காக செய்யப்படும் ப்ரீபெய்ட் குத்தகைக் கொடுப்பனவுகள், குத்தகைக் காலத்தின் போது வழங்கப்பட்ட பலன்களின் முறைக்கு ஏற்ப கழிக்கப்படும். நிலப் பயன்பாட்டு உரிமைகளைச் சேர்த்து மதிப்பிடும் போது அறிவிக்கப்பட்ட குத்தகைச் சொத்து, மீதமுள்ள குத்தகைக் காலத்தில் நேர்கோட்டு அடிப்படையில் பாதுகாக்கப்படும். தேய்மான இழப்புகள் இருந்தால், அவை லாபம் அல்லது இழப்பு அறிக்கை மூலம் அடையாளம் காணப்படுகின்றன.

3.10 தொட்டுணர முடியாத சொத்துகள்

பொருள் அல்லது பிற சேவைகளை உற்பத்தி செய்யவோ அல்லது வழங்கவோ அல்லது மற்றவர்களுக்கு குத்தகைக்கு விடவோ அல்லது நிர்வாக நோக்கங்களுக்காகவோ பயன்படுத்தப்படும் பௌதீக பொருட்கள் இல்லாமல் அடையாளம் காணக்கூடிய ஒரு பொருளற்ற சொத்து என்பது ஒரு பொருளற்ற சொத்து. அருவ சொத்துக்கள் ஆரம்பத்தில் செலவின் மூலம் அடையாளம் காணப்படுகின்றன, மேலும் எதிர்கால பொருளாதார நன்மைகள் நிறுவனத்தில் பாயும் வாய்ப்பு இருந்தால், சொத்துக்களின் விலை நம்பகத்தன்மையுடன் அளவிடப்படும். ஆரம்ப அடையாளத்திற்குப் பிறகு, அருவமான சொத்துக்கள் எந்தவொரு ஒட்டுமொத்த ஒருங்கிணைப்பு மற்றும் எந்தவொரு ஒட்டுமொத்த தேய்மான இழப்புக்கும் குறைந்த செலவில் செய்யப்படுகின்றன.

அ). கணினி மென்பொருள்

குழுமத்தால் உரிமம் பெற்ற மற்றும் பயன்படுத்தப்படும் கணினி மென்பொருள், நிதி ரீதியாக தொடர்புடைய வன்பொருளுடன் தொடர்புபடுத்தப்படாத அருவமான சொத்துக்களின் வகையின் கீழ், தெளிவாக அடையாளம் காணக்கூடியது, நம்பகத்தன்மையுடன் அளவிடக்கூடியது மற்றும் எதிர்கால பொருளாதார நன்மைகளுக்கு வழிவகுக்கும். நிலை அறிக்கையில் சேர்க்கப்பட்டுள்ளது.

ஆ). பணிமதிப்பு நீக்கம்

வரையறுக்கப்பட்ட ஆயுட்காலம் கொண்ட அருவ சொத்துக்கள் மதிப்பிடப்பட்ட பயன்பாட்டு பொருளாதார ஆயுட்காலத்தை விட தேய்மானம் செய்யப்படுகின்றன, மேலும் அருவ சொத்துக்களின் தேய்மானம் ஏதேனும் இருந்தால் தேய்மானம் செய்யப்படுகிறது. அருவ சொத்துக்கள், அதன் மதிப்பிடப்பட்ட பயனுள்ள வாழ்நாள் முழுவதும், சொத்துக்கள் பயன்பாட்டிற்கு கிடைக்கும் தேதியிலிருந்து வருமான அறிக்கையில் ஒரு நேர்கோட்டின் அடிப்படையில் ஒருங்கிணைக்கப்படுகின்றன. மென் பொருளின் மதிப்பிடப்பட்ட பயனுள்ள ஆயுள் 5 ஆண்டுகள். வரையறுக்கப்பட்ட பயனுள்ள ஆயுட்காலம் கொண்ட அருவமான சொத்துக்களுக்கு, ஒவ்வொரு நிதியாண்டின் முடிவிலும், முன்கூட்டியே அடைக்கும் காலம் மற்றும் பறிமுதல் திட்டம் ஆகியவை மதிப்பாய்வு செய்யப்படுகின்றன. சொத்துக்கள் விற்பனைக்காக வகைப்படுத்தப்பட்ட அல்லது சொத்துக்கள் அடையாளம் காணப்படாத திகதியிலிருந்து தேய்மானம் நிறுத்தப்பட வேண்டும்.

இ). அடையாளம் காணப்படாதவை

ஒரு அருவச் சொத்து தவறாகப் பயன்படுத்தப்படும்போது அல்லது எதிர்காலத்தில் பொருளாதாரப் பலன்கள் அதன் பயன்பாடு அல்லது தவறாகப் பயன்படுத்தப்படும்போது அது அங்கீகரிக்கப்படாது.

3.11 பொருட்பதிவேடுகள்

பொருட்பதிவேடுகள் குறைந்த ஆகுசெலவிலும் மாறக்கூடிய

பெறுமானத்திலும் மதிப்பிடப்படுகின்றன. ஆகுசெலவு அளவிடப்பட்ட சராசரி ஆகுசெலவின் அடிப்படையில் நிர்ணயிக்கப்படுகின்றது. பொருட்களைக் கொள்வனவு செய்வதற்கும் அவற்றை ஏற்கெனவேயிருந்த இடங் களுக்கும் முன்பிருந்த நிலைகளுக்கும் கொண்டு வருவ தற்கும் ஏற்பட்ட செலவுகள் இதில் உள்ளடங்கியிருக்கும்.

3.12 நிகழும் பணி

நிகழும் நிர்மாண ஒப்பந்தங்கள் நிர்மாணப் பணி நிறைவேற்றப்படும் திகதிக்கு வாடிக்கையாளர்களிடமிருந்து சேகரிக்கப்பட வேண்டும் என எதிர்பார்க்கப்படும் செலவுப்பட்டியலப்படுத்தப்படாத முழு மொத்தத் தொகை யைப் பிரதிபலிக்கும். இது குறைந்த முன்னேற்றப் பட்டியல் களினதும் இனங்காணப்பட்ட நட்டங்களினதும் அடிப்படையில் குறித்த திகதிக்கு இனங்காணப்படும் இலாபம் அடங்கலாக ஆகுசெலவில் அளவிடப்படுகின்றது. ஆகுசெலவு விஷேட கருத்திட்டங்களுடன் நேரடியாக சம்பந்தப்படும் சகல செலவினங்களையும், வழமையான இயக்கச்செயற்பாட்டு அகற்றலின் அடிப்படையில் குழுவினது ஒப்பந்தம் சார்ந்த செயற்பாடுகளில் நிலையான வித்தியாசமான மேன்தலைகளின் ஒதுக்கத்தையும் உள்ளட க்கியிருக்கும். நிகழும் நிர்மாண ஒப்பந்தங்கள் முன்னேற்ற செலவுப்பட்டியல்களை விஞ்சும் இனங்காணப்பட்ட இலாபங்கள் அடங்கலாக ஏற்பட்ட ஆகுசெலவில் சகல ஒப்பந்தங்களுக்கும் நிதி நிலைக் கூற்றில் வர்த்தக மற்றும் ஏனைய வருமதிகளின் பாகமாக எடுத்துரைக்கப்படுகின்றன. முன்னேற்ற செலவுப்பட்டியல்கள் இனங்காணப்பட்ட இலாப ங்களையும் ஏற்பட்ட ஆகுசெலவுகளையும் விஞ்சினால், வித்தியாசம் நிதி நிலைக்கூற்றில் வர்த்தக மற்றும் ஏனைய கொடுமதிகளின் பாகமாக எடுத்துரைக்கப்படுகின்றது.

3.13 ஊழியர் நன்மைகள்
(அ) திட்டவட்டமான பங்களிப்புத் திட்டங்கள்

ஒரு திட்டவட்டமான பங்களிப்புத் திட்டம் என்பது தொழிலுக்குப் பிற்பட்ட கால நன்மைகள் திட்டமாகும். இந்த திட்டத்தின் கீழ் பங்களிப்புகள் தனியான ஒரு நிதியத்திற்கு மேற்கொள்ளப்படுகின்றன. ஆகையால், நிறுவனம் மேலும் மேலதிகத் தொகைகளைச் செலுத் துவதற்கு சட்டபூர்வமான அல்லது ஆக்கபூர்வமான ஒரு பொறுப்பைக் கொண்டிருக்காது. திட்டவட்டமான பங்களிப்புத் திட்டத்திற்குரிய பங்களிப்புகளுக்கான பொறுப் புக்கள் ஊழியர்களினால் வழங்கப்படும் சேவை காலப்ப குதியில் இலாபத்தின் அல்லது நட்டத்தின் அடிப்ப டையில் ஊழியர்கள் நன்மை சார்ந்த செலவாக இனங்கா ணப்படுகின்றன. முன்கூட்டி செலுத்தப்பட்ட பங்களி ப்புகள் எதிர்காலக் கொடுப்பனவுகளில் கிடைக்கக்கூடிய ஒரு மீளளிக்கத்தகு காசு அல்லது ஒரு குறைப்பு என்ற அளவுக்கு ஒரு சொத்தாக இனங்காணப்படுகின்றன.
திட்டவட்டமான பங்களிப்புத் திட்டங்கள் - ஊழியர் சேமலாப நிதியம் மற்றும் ஊழியர் நம்பிக்கை நிதியம்
ஊழியர் சேமலாப நிதிப் பங்களிப்புக்கும் ஊழியர் நம்பிக்கை நிதிப் பங்களிப்புக்கும் தகுதியுடைய சகல ஊழியர்களும் அந்தந்த நியதிச்சட்டங்களினதும் ஒழுங்கு விதிகளினதும் உரிய பங்களிப்பு நிதியங்களினால் அணவ ப்பட்டுள்ளனர். குழு ஊழியர்களின் மொத்த சம்பாத் தியத்தின் 12% வீதத்தை ஊழியர் சேமலாப நிதியத்திற்கும் 3% வீதத்தை ஊழியர் நம்பிக்கை நிதியத்திற்கும் பங்களிப்புச் செய்கின்றது.

(ஆ) திட்டவட்டமான ஓய்வூதிய நன்மைகள் திட்டம் – பணிக்கொடை

அறிக்கையிடப்படும் திகதியில் திட்டவட்டமான ஓய்வூதிய நன்மைகள் திட்டத்தின் தற்போதைய பெறுமானமே திட்டவட்டமான ஓய்வுதிய நன்மைகள் திட்டம் தொடர்பில் நிதி நிலைக் கூற்றில் இனங்காணப்படும் பொறுப்பாகும். திட்டவட்டமான ஓய்வுதிய நன்மைகள் கடப்பாடு "ஊழியர் நன்மைகள்" என்ற LKAS 19 நியமத்தினால் சிபாரிசு செய்யப்பட்டவாறு கருத்திட்ட அலகுக் கடன் (க.அ.க.) முறையியலைப் பிரயோகித்து சுயாதீனக் கணிப்பா ளர்களினால் வருடாந்த ரீதியில் கணிப்பிடப்படுகின்றது. திட்டவட்டமான ஓய்வுதிய நன்மைகள் திட்டத்திற்கான அத்தகைய கணிப்பு இலாபங்கள் அல்லது நட்டங்கள் அவை ஏற்படும் முழுமையான காலத்தில் ஏனைய முழு மையான வருமானத்தில் இனங்காணப்படுகின்றன. குழு ஆகக் குறைந்தது மூன்று வருடங்களுக்கு ஒரு தடவை யாவது உண்மையான பெறுமானத்தை மதிப்பீடுவதற்கு எதிர்பார்க்கின்றது.

பணிக்கொடைப் பொறுப்பு திட்டவட்டமான ஓய்வுதிய நன்மைக் கடப்பாட்டின் தற்போதைய பெறுமானத்தை அடைவதற்குத் தேவைப்படுத்தப்படும் எடுகோள்களைக் கருத்திற்கொண்டு கருத்திட்ட அலகுக் கடன் (க.அ.க.) முறையியலைப் பிரயோகித்து பெறுமானம் கணிக்க ப்படுகின்றது. எனினும், 1983இன் 12ஆம் இலக்கப் பணிக் கொடைச் சட்டத்திற்கு இணங்க, தொடர்ச்சியான 5 வருட சேவைப் பூர்த்தியின் பின்னரே ஊழியர் ஒருவருக்கான பணிக்கொடைக்கொடுப்பனவு தொடர்பான பொறுப்பு எழு கின்றது.

3.14 ஏற்பாடுகள்

கடந்தவொரு நிகழ்வின் காரணமாக குழு அநேகமாக பொறுப்பைத் தீர்ப்பனவு செய்வதற்குத் தேவைப்படுத்தப்படும் பொருளாதார நன்மையின் ஒரு வெளிப்பாய்ச்சலாக விளங்குகின்றதும் நம்பத்தகுந்தளவில் அளவிடக்கூடியதுமான ஒரு நிகழ்கால சட்ட அல்லது ஆக்கபூர்வமான கடப்பாட்டைக் கொண்டிருந்தால், ஏற்பாடுகள் இனங்காணப்படுகின்றன. ஏற்பாடுகளும் பொறுப்புக்களும் நிதி நிலைக் கூற்றில் இனங்காணப்படுகின்றன. ஏற்பாடுகள் பொறுப்புக்கான குறித்த கடப்பாட்டினதும் பணத்தின் நேரப் பெறுமானத்தினதும் நடைமுறை சந்தை மதிப்பீட்டைப் பிரதிபலிக்கும் முன்கூட்டிய வரி வீதத்தில் எதிர்பார்க்கப்படும் எதிர்காலக் காசுப் பாய்ச்சல்களைக் கழிப்பதன் மூலம் நிர்ணயிக்கப்படுகின்றன. நெகிழ்தன்மை வாய்ந்த தள்ளுபடி நிதி சார்ந்த ஆகுசெலவாக இனங்காணப்படுகின்றது.
மூலதன கடமைகள் மற்றும் நிச்சயமற்ற தன்மைகள்
குழுவின் மூலதனப் பொறுப்புகள் மற்றும் நிதிநிலை அறிக்கைகளில் வெளிப்படுத்தப்பட்ட நிச்சயமற்ற பொறுப்புகளின் குறிப்பு 30 இல் வெளிப்படுத்தப்பட்டுள்ளது.

3.15 முழுமையான வருமானக் கூற்று
3.15.1 வருமானம்

(அ) நிர்மாண ஒப்பந்தங்கள்

ஒப்பந்த வருமான அளவீட்டிற்கு நியம தொழில்நுட்பக் குழுவின் (நி.தொ.கு.) அங்கீகாரத்தை தேவைப்படுத்தும் ஒப்பந்தங்கள் நி.தொ.கு. அங்கீகாரமின்றி கருத்திட்டங்கள் நிறைவு பெறாதிருக்கின்ற போது, அநேகமாக வருமானத்திற்கு பயனாகவும் நம்பத்தகுந்தளவில் அளவிடக்கூடியதாகவும் இருக்கும் அளவுக்கு, ஒப்பந்தப் பணி, கோரல்கள் மற்றும் ஊக்குவிப்புக் கொடுப்பனவுகள் என்பவற்றின் ஏதாவது வித்தியாசங்கள் அடங்கலாக ஒப்பந்தத்தில் உடன்பட்ட ஆரம்பத் தொகையின் 90மூ வீதத் திற்கு மாத்திரம் வருமானம் இனங்காணப்படுகின்றது. நிர்மாண வருமானம் கிடைத்தவுடன் நி.தொ.கு. அங்கீகரித்த ஒப்பந்த வருமானத்திற்கு மீளத் திருத்தப்படுகின்றது.

ஏனைய ஒப்பந்தங்கள் இது வருவாயை விளைவிக்கும் என்று நம்பக்கூடிய அளவுக்கு நம்பகமான அளவைக் கணக்கிட முடியும் மற்றும் ஒப்பந்த வருவாயானது ளுவுஊ அங்கீகரிக்கப்பட்ட ஒப்பந்த வருவாய்க்கு திருப்தி அளிக்கப்படும் என்று கருதப்படுகிறது.
ஒரு நிர்மாண ஒப்பந்தத்தின் பயன் நம்பத்தகுந்தளவில் அளவிடக்கூடியதாக இருக்கும் போது, ஒப்பந்த வருமானம் அந்த ஒப்பந்தத்தின் நிறைவுக் கட்டத்திற்கான விகித அடிப்படையில், இலாபத்தில் அல்லது நட்டத்தில் இனங்காணப்படுகின்றது.
மதிப்பிடப்பட்ட மொத்த ஆகுசெலவுகளை ஏற்கும் திகதிற்கு நிறைவேற்றப்படும் பணிகளுக்கான ஏற்படும் ஒப்பந்த ஆகுசெலவு விகிதத்திற்கான குறிப்பைக் மதிப்பிடப்படுகின்றது. கொண்டு, நிர்மாண நிறைவுக் ஒப்பந்தத்தின் கட்டம் பலன்கள் நம்பத்தகுந்தளவில் மதிப்பிடப்பட முடியாதுள்ள போது, அநேகமாக மீளறவிடக்கூடிய ஏற்படும் ஒப்பந்த ஆகுசெலவுகளின் அளவுக்கு மாத்திரம் நிர்மாண வருமானம் இனங்காணப்படுகின்றது.

(ஆ) உசாதுணை சார்ந்த சேவைகள்

இந்த பணியகம் பொறியியல் கருத்திட்டங்களுடன் சம்பந்தமான உசாதுணை சேவைகளிலிருந்து வருமானத்தை ஈட்டுகின்றது. உசாதுணை சேவை களிலிருந்து வரும் வருமானம் உசாதுணை ஒப்பந்தங்களின் தன்மை, நோக்கெல்லை, பெறுமானம் மற்றும் காலம் என்பவற்றுக்கு இணங்க கீழ்க்காணும் விதத்தில் இனங்காணப்படுகின்றது.

- நிறைவு முறையியல் கட்டம்

உசாதுணை சேவைகளிலிருந்து வரும் வருமானம் அறிக்கை இடப்படும் திகதியிலுள்ள கொடுக்கல் வாங்கல் கட்டத்திற்கு உரிய விகிதத்தில் இனங்காணப்படுகின்றது. நிறைவு கட்டம் மேற்கொள்ளப்பட்ட வேலையின் மதிப்பீட்டிற்கான குறிப்பு மூலம் மதிப்பிடப்படும்.

- செலவுப்பட்டியல் முறையியல்

ஒரு ஒப்பந்தத்தின் நிறைவு கட்டத்திற்கான உசாதுணை சேவைகளிலிருந்து வரும் வருமானம் நம்பத்தகுந்தளவில் நிர்ணயிக்க முடியாத சந்தர்ப்பத்தில் அது செலவுப்பட்டியல் முறையியலின் மூலம் இனங்காணப்படும்.

- சேகரிப்பு முறையியல்

"பராமரிப்பு கோரல்கள்" எனும் கருத்திட்டங்களிலிருந்து வரும் வருமானம் காசு சேகரிப்பு முறையியல் அடிப்ப டையில் இனங்காணப்படும்.

3.15.2 வட்டி வருமானம்

விற்பனைக்காக வகைப்படுத்தப்பட்டுக் கிடைக்கக் செய்யக்கூடிய நிதி சார்ந்த சொத்துக்களுடன் வரும் வட்டியிலும் கழிக்கப்பட்ட ஆகுசெலவிலும் அளவிடப்படும் நிதி சார்ந்த சகல சொத்துக்களுக்குமான வட்டி வருமானம் அல்லது செலவினம் நிதி சார்ந்த சொத்தின் அல்லது பொறுப்பின் கொணரப்படும் தேறிய தொகைக்குப் பொருத்தமானவிடத்து நிதி சார்ந்த சாதனத்தின் எதிர்பார்க்கப்பட்ட பாவனை காலத்தினூடாக அல்லது குறுகியவொரு காலப் பகுதியினூடாக மதிப்பிடப்படும் எதிர்காலக் காசுக் கொடுப்பனவுகளை அல்லது பெறுகை களை சரியான விதத்தில் தள்ளுபடிசெய்வதற்கு உதவும் வீதமாகிய பயன்தகு வட்டி வீதத்தை (ப.வ.வீ.) பிரயோ கித்துப் பதியப்படுகின்றது. வட்டி வருமானம் முழுமையான வருமானக் கூற்றிலுள்ள நிதிக் கூற்றில் உள்ளடக் கப்பட்டுள்ளது.

3.15.3 பங்குலாப வருமானம்

பங்குலாப வருமானம் கொடுப்பனவைப் பெறுவதற்கு பங்குதாரரின் உரிமை தாபிப்புப் பெறுகின்ற நேரத்தில் கணிப்பிடப்படுகின்றது.

3.15.4 ஏனைய வருமானம்

சொத்துக்களினதும், பொறித்தொகுதிகளினதும், உபகர ணங்களினதும் அகற்றலின் மூலம் வரும் இலாபங்கள் அல்லது ஏற்படும் நட்டங்கள் அந்தச் சொத்துக்களின் அகற்றல், கொணரப்படும் பெறுமானம் மற்றும் சம்பந்தப்பட்ட செலவுகள் என்பன கழிக்கப்பட்ட பின்னர் இனங்காணப்படுகின்றன.
வெளிநாட்டு நாணய இலாபங்களும் நட்டங்களும் ஒரு தேறிய அடிப்படையில் அறிக்கையிடப்படுகின்றன.

3.15.5 செலவின இனங்காணல்

(அ) நிர்மாண மற்றும் உசாதுணை ஆகுசெலவுகள்

ஒப்பந்தம் சார்ந்த செலவினங்கள் அவை எதிர்கால ஒப்பந்த செயற்பாட்டுடன் சம்பந்தப்பட்ட சொத்தாக உருவாகாத வரையில் ஏற்பட்ட செலவினங்களாக இனங்கா ணப்படுகின்றன. ஏற்பட்ட நட்டங்கள் நிர்மாண ஒப்பந் தங்களுடன் சம்பந்தப்பட்ட மொத்த ஆகுசெலவு அநேகம ாக அதன் வருமானத்தை விஞ்சுகின்ற போது ஒரு செலவினமாக இனங்காணப்படுகின்றன.

(ஆ) ஏனைய செலவுகள்

வினைத்திறன் வாய்ந்த விதத்தில் வியாபார நடவடிக்கைகளை நிருவகிப்பதிலும், சொத்துக்களையும், பொறித்தொகுதிகளையும் உபகரணங்களையும் பேணிப்பராமரிப்பதிலும் ஏற்படும் சகல செலவினங்களும் குறித்த ஆண்டிற்கான இலாபத்தில் வரும் வருமானத்திற்கு கணக்குக் காட்டப்பட்டுள்ளன.
3.15.6 வரி விதிப்பு
(அ) நடைமுறை வரிகள்

நடைமுறை காலத்திற்கும் முன்னைய காலங்களுக்குமான நடைமுறை வருமான வரிப் பொறுப்புக்கள் உள்நாட்டு இறைவரி ஆணையாளர் நாயகத்திற்கு செலுத்தப்படுதல் அல்லது அறவிடப்படுதல் வேண்டும் என்ற தொகையில் அளவிடப்படுகின்றன. அந்தத் தொகையைக் கணிப்பி டுவதற்குப் பிரயோகிக்கப்படும் வரி வீதங்களும் சட்டங்களும் அறிக்கையிடப்படும் திகதியளவில் பொருண் மையாக சட்டமாக்கப்படும் அல்லது சட்டமாக்க ப்பட்டிருக்கின்ற அத்தகைய சட்டங்களாகவும் வீதங்க ளாகவும் இருக்கும்.

வருமான வரிக்கான ஏற்பாடு நிதிக் கூற்றுக்களில் அறிக்கையிடப்பட்ட செலவினங்களினதும் வருமான த்தினதும் அடிப்படைகளில் அமைந்திருக்கும் என்பதுடன் உள்நாட்டு இறைவரிச் சட்டத்திற்கு இணங்க கணிப்பிடவும் படுகின்றது.

உரிய விபரங்கள் நிதிக்கூற்றுக்களுக்கான அந்தந்தக் குறிப்புகளில் வெளிப்படுத்தப்பட்டுள்ளன.

(ஆ) பிற்போடப்பட்ட வரி

பிற்போடப்பட்ட வரி நிதி சார்ந்த அறிக்கையிடும் நோக்கங்களுக்கான சொத்துக்களினதும் பொறுப்பு க்களினதும் கொணரப்படும் தொகைகளுக்கும் வரி விதிப்பு நோக்கங்களுக்கான தொகைகளுக்கும் இடையில் காணப்படும் தற்காலிக வித்தியாசங்கள் தொடர்பில் இனங்காணப்படுகின்றது.

பிற்போடப்பட்ட வரி பின்வரும் விடயங்களின் நிமித்தம் இனங்காணப்படுவதில்லை.

- கணக்கீட்டை அல்லது வரி விதிக்கக் கூடிய இலாபத்தை அல்லது நட்டத்தைப் பாதிக்காத ஒரு வியாபாரத் தொடர்பற்ற ஒரு கொடுக்கல்வாங்கலிலுள்ள சொத்துக்களின் அல்லது பொறுப்புக்களின் அடிப்படை இனங்காணலின் பேரிலான தற்காலிக வித்தியாசங்கள்

- எதிர்வுகூறக்கூடிய எதிர்காலத்தில் அநேகமாக ஒதுக்கம் பெறாத அளவுக்கு துணை நிறுவனங்களிலும் கூட்டாகக் கட்டுப்பாடுடைய தாபனங்களிலும் காணப்படும் முதலீடுகளுடன் சம்பந்தப்பட்ட தற்காலிக வித்தியாசங்கள், மற்றும்

- நன்மதிப்பின் அடிப்படை இனங்காணலின் பேரில் எழுகின்ற வரி விதிக்கக்கூடிய தற்காலிக வித்தியாசங்கள்

பிற்போடப்பட்ட வரி அறிக்கையிடப்படும் திகதியளவில் பொருண்மையாக சட்டமாக்கப்படும் அல்லது சட்டமாக்கப்பட்டுள்ள சட்டங்களின் அடிப்படையில் தற்காலிக வித்தியாசங்கள் ஒதுக்கத்திற்குப் பிரயோகிக்கப்படுவதற்கு எதிர்பார்க்கப்படும் வரி வீதங்களில் அளவிடப்படுகின்றது.

4.சாதாரணப் பங்கு மூலதனம்

சாதாரணப் பங்குகள் ஒப்புரவாக வகைப்படுத்தப்படுகின்றன. சாதாரண பங்குகளின் விநியோகத்திற்கு நேரடியாக சேரும் அதிகரிக்கும் ஆகுசெலவுகள் ஏதாவதொரு வரிப் பயன்களின் ஒப்புரவிலிருந்து வரும் ஒரு குறைப்பாக இனங்காணப்படுகின்றன.

5.தொடர்ந்தும் இயங்கக்கூடிய தன்மை

முகாமைத்துவம் தொடர்ந்தும் தனது நிறுவனம் இயங்கக்கூடிய சாத்தியம் பற்றிய ஒரு மதிப்பாய்வை மேற்கொண்டுள்ளது. எதிர்காலத்தில் தனது வியாபார நடவடிக்கைகளை தொடர்ந்தும் மேற்கொண்டு செல்வதற்கு தன்னிடம் போதிய வளங்கள் உண்டு என திருப்தி கொள்கின்றது. மேலும், குழு தொடர்ந்தும் இயங்கக் கூடிய தனது ஆற்றல் மீது கணிசமானளவு சந்தேகங்களை ஏற்படுத்தலாம் எனும் ஏதாவது பொருண்மையான நிச்சய மற்ற தன்மைகள் பற்றி தெரியாது. ஆகையால், நிதிக் கூற்றுக்கள் தொடர் அடிப்படையில் தயாரிக்கப்படுகின்றன.

6.சம்பந்தப்பட்ட தரப்பு கொடுக்கல் வாங்கல்கள்

ஒரு நிலை மாற்றம் நிகழ்ந்திருக்கின்றதா என்பது பாராமல், ஒரு தரப்பு மற்றைய தரப்பின் நிதி மற்றும் இயக்க சார் கொள்கைகள் / தீர்மானங்கள் மீது கட்டுப்பாட்டை கொண்டிருப்பதற்கு அல்லது கணிசமான செல்வாக்கை பிரயோகிப்பதற்கு ஒரு தரப்புக்கு இருக்கின்ற ஆற்றலி லுள்ள கொடுக்கல் வாங்கல்கள் வெளிப்படுத்துகை மேற் கொள்ளப்பட்டுள்ளது. உரிய விபரங்கள் நிதிக் கூற்றுக்களுக்கான குறிப்பு 27இல் வெளிப்படு த்தப்பட்டுள்ளன.

7.காசுப்பாய்ச்சல்கள் பற்றிய கூற்று

காசுப்பாய்ச்சல்கள் பற்றிய கூற்று இலங்கைக் கணக்கீட்டு நியமம் டுமுயுளு 7 (காசுப் பாய்ச்சல்கள் பற்றிய கூற்று) நேரடி முறையியலைப் பிரயோகித்துத் தயாரிக் கப்பட்டுள்ளது.

8.அறிக்கையிடப்படும் திகதிக்கு பின்னர் நிகழும் சம்பவங்கள்

அறிக்கையிடப்படும் திகதிக்கு பின்னர் நிகழ்கின்ற அந்த சம்பவங்கள் அனுகூலமாகவும் அனுகூலமற்றதாகவும் அமையலாம். இவை பிரச்சினையின் நிமித்தம் நிதிக் கூற்றுக்கள் அதிகாரமளிக்கப்படும் திகதிக்கும் அறிக்கை யிடப்படும் திகதி இறுதிக்கும் இடையில் நிகழ்கின்றன.

அறிக்கையிடப்படும் காலத்தின் பின்னர் நிகழ்கின்ற சம்பவங்களின் பொருண்மை கருத்திற்கொள்ளப்பட்டு, தேவையான போது நிதிக்கூற்றுக்களில் பொருத்தமான சீராக்கல்கள் அல்லது வெளிப்படுத்துகைகள் மேற்கொள்ளப்படுகின்றன.

9.வெளியிடப்பட்ட ஆனால் அறிக்கையிடப்படும் திகதியில் செயல்வலுப்பெறாத புதிய கணக்கீட்டு நியமங்கள்

வெளியிடப்பட்ட நியமங்களும் அவற்றின் விளக்கங்களும் கீழே வெளிப்படுத்தப்பட்டுள்ள கம்பனியின் நிதிக் கூற்றுக்களின் வெளியீட்டுத் திகதி வரை இன்னும் செயல்வலுப்பெறவில்லை. இந்த நியமங்கள் செயல்வலுப்பெறும் போது ஏற்புடையதாக இருந்தால் அவற்றைப் பின்பற்றுவதற்கு குழு எதிர்பார்க்கின்றது.

நிதிக் கூற்றுக்கள்

முழுமையான வருமானக் கூற்று

2019 டிசம்பர் 31 ஆம் திகதியில் முடிவடைந்த ஆண்டுக்கான	குறிப்பு	குழு 2019 ரூ.	குழு 2018 ரூ.	CECB 2019 ரூ.	CECB 2018 ரூ.
வருமானம்	9	**13,150,718,975**	14,273,155,935	**7,548,165,387**	9,667,271,046
விற்பனைகள் ஆகுசெலவு	10	(11,764,257,425)	(12,408,766,802)	(6,971,370,106)	(8,620,274,575)
முழுமொத்த செலவு		**1,386,461,550**	**1,864,389,133**	**576,795,281**	**1,046,996,471**
ஏனைய வருமானம்	11	202,839,680	194,774,286	170,110,297	156,941,619
நிர்வாகம் சார்ந்த செலவுகள்		(1,451,346,051)	(1,474,518,729)	(668,489,960)	(689,012,073)
விற்பனை மற்றும் பகிர்ந்தளிப்பு சார்ந்த செலவுகள்		(52,706,532)	(282,120,820)	(48,715,865)	(279,559,063)
இயக்கச்செயற்பாடுகளில் இருந்து வரும் பெறுபேறுகள்		**85,248,647**	**302,523,870**	**29,699,752**	**235,366,954**
நிதிசார் வருமானம்		506,143,480	453,739,544	314,400,265	303,565,802
நிதிசார் ஆகுசெலவு		(44,602,963)	(56,980,423)	(4,162,901)	(12,740,273)
தேறிய நிதிசார் வருமானம்	12	**461,540,517**	**396,759,121**	**310,237,364**	**290,825,529**
வரிக்கு முன்னருள்ள இலாபம்		**546,789,164**	**699,282,991**	**339,937,117**	**526,192,483**
வருமான வரிசார்ந்த செலவுகள்	14	(201,424,594)	(173,485,949)	(136,038,213)	(121,848,247)
குறித்த ஆண்டுக்கான இலாபம்		**345,364,570**	**525,797,042**	**203,898,903**	**404,344,237**
ஏனைய மழுமையான வருமானம்					
குறித்த ஆண்டுக்கான ஏனைய முழுமையான வருமானம்					
குறிப்பிட்ட நன்மை பொறுப்புகளின் மறு மதிப்பீடு	24	(7,369,310)	(13,400,876)	(7,009,403)	(12,717,770)
நடப்பு அல்லாத சொத்துக்களின் மறு மதிப்பீடு	28	483,930,941	119,386,358	483,930,941	119,386,358
தொடர்புடைய வரிகள்	25	(169,776,684)		(169,776,684)	
ஆண்டிழற்கான மற்ற விரிவான வருவாய், நிகர வரி		**306,784,948**	**105,985,482**	**307,144,855**	**106,668,588**
ஆண்டிழற்கான மொத்த மொத்த வருமானம், நிகர வரி		**652,149,518**	**631,782,524**	**511,043,758**	**511,012,824**

அடைப்புக்குறிப்புள் காணப்படும் இலக்கங்கள் கழித்தலைக்சுட்டிக்காட்டும்.

29 தொடக்கம் 40 வரையான பக்கங்களில் காணப்படும் நிதிக் கூற்றுகளுக்கான குறிப்புகள் இந்த நிதிக் கூற்றுகளின் இன்றியமையாத பாகமாகும்.

நிதிக் நிலைக்கூற்று

டிசம்பர் 31 ஆம் திகதியிலுள்ள நிதி நிலுவைக்கூற்று	குறிப்பு	குழு 2019 ரூ.	குழு 2018 ரூ.	CECB 2019 ரூ.	CECB 2018 ரூ.
சொத்துக்கள்					
நடைமுறையல்லாத சொத்துக்கள்					
சொத்துக்கள், பொறித்தொகுதிகள், உபகரணங்கள்	15	**3,231,130,105**	2,823,088,623	**2,773,136,175**	2,387,873,408
குத்தகை சொத்துக்கள்	16	**87,598,676**	74,948,240	**72,422,750**	74,948,240
அசையா சொத்துக்கள்	17	**7,642,750**	8,574,369	**7,642,750**	8,574,369
முதலீடுகள்	18	**55,216,573**	52,634,700	**65,216,593**	62,634,720
தேய்மான வரி	25	**-**	-		25,274,627
முழு நடைமுறையல்லாத சொத்துக்கள்		**3,381,588,105**	**2,959,245,932**	**2,918,418,269**	**2,559,305,365**
நடைமுறைச்சொத்துக்கள்					
பொருட்பதிவேடு	19	**737,855,759**	756,031,502	**10,741,039**	10,727,067
மேற்கொள்ளப்படும் பணிகள்	19	**79,938,521**	458,346,685		
வர்த்தக மற்றும் ஏனைய வருமதிகள்	20	**13,357,590,461**	12,092,206,764	**11,741,494,084**	11,485,297,537
குறுங்கால முதலீடுகள்	18	**4,868,452,606**	5,176,600,458	**3,108,471,017**	3,191,494,525
காசும் காசு ஒப்புரவுகளும்	22	**568,539,381**	865,760,048	**257,291,253**	537,695,214
சம்பந்தப்பட்ட பிரிவினரிடமிருந்து வரவேண்டிய தொகைள்	21		-	**1,600,196,674**	1,588,871,719
மொத்த நடைமுறைச் சொத்துக்கள்		**19,612,376,729**	19,348,945,457	**16,718,194,067**	16,814,086,063
மொத்த சொத்துக்கள்		**22,993,964,834**	**22,308,191,389**	**19,636,612,336**	**19,373,391,428**
ஒப்புரவும் பொறுப்புக்களும்					
பங்களித்த மூலதனம்		**500,000**	500,000	**500,000**	500,000
மூலதன ஒதுக்கீடு	28	**88,277,000**	3,028,000	**88,277,000**	3,028,000
மறுமதிப்பீட்டு கையிருப்பு		**518,068,300**	119,386,358	**518,068,300**	119,386,358
பிடித்துவைக்கப்பட்ட சம்பாத்தியங்கள்		**6,234,940,310**	6,086,973,711	**5,640,074,835**	5,675,860,567
மொத்த ஒப்புரவுகள்		**6,841,785,609**	**6,209,888,069**	**6,246,920,134**	**5,798,774,925**
நடைமுறையல்லாத பொறுப்புக்கள்					
குத்தகை சார் கடன்கள்	23	**-**	-	**-**	-
ஊழியர் ஓய்வூதிய நன்மைகள்	24	**180,974,438**	176,869,571	**167,903,375**	168,341,721
பிற்போடப்பட்ட வரி	25	**200,932,489**	6,887,518	**159,166,864**	
மொத்த நடைமுறையல்லாத பொறுப்புக்கள்		**381,906,927**	**183,757,088**	**327,070,239**	**168,341,721**
நடைமுறைப்பொறுப்புக்கள்					
வர்த்தக மற்றும் ஏனைய கொடுமதிகள்	26	**14,888,563,947**	14,909,461,179	**12,190,521,650**	12,479,623,765
செலுத்த வேண்டிய வருமான வரி	27	**881,708,352**	974,665,375	**872,100,313**	926,651,017
குத்தகை சார் கடன்கள்	23	**-**	-	**-**	-
வங்கி மிகைப்பற்று	22	**-**	30,419,679	**-**	-
மொத்த நடைமுறைச் பொறுப்புக்கள்		**15,770,272,298**	15,914,546,232	**13,062,621,963**	13,406,274,782
மொத்த பொறுப்புக்கள்		**16,152,179,226**	16,098,303,321	**13,389,692,201**	13,574,616,503
மொத்த ஒப்புரவும் பொறுப்புக்களும்		**22,993,964,834**	**22,308,191,389**	**19,636,612,336**	**19,373,391,428**

அடைப்புக்குறிக்குள் உள்ள இலக்கங்கள் கழித்தலைச் சுட்டிக்காட்டுகின்றன.

29 தொடக்கம் 40 வரையான பக்கங்களில் காணப்படும் நிதி கூற்றுக்களுக்கான குறிப்புகள் இந்த நிதிக்கூற்றுக்களின் இன்றியமையாத பாகமாகும். இலங்கையின் பட்டயக் கணக்காளர்கள் நிறுவகத்தால் வழங்கப்பட்ட இலங்கை கணக்கியல் தரநிலைகளுக்கு (LKAS மற்றும் SLFRS) இணங்க நிதிநிலை அறிக்கைகள் தயாரிக்கப்படுகின்றன என்று சான்றளிக்கப்பட்டது.

டீ.மாபோபிடிய
நிதி முகாமையாளர்

பொறியியலாளர் .டீ.டீ விக்ரமரத்ன
பொது முகாமையாளர்

இந்த நிதிக்கூற்றுகளை தயாரித்து வழங்குவது பணிப்பாளர்கள் சபையின் பொறுப்பாகும். சபைக்காகவும் அதன் சார்பாகவும் அங்கீகரித்து கையொப்பமிட்டுள்ளோம்.

பொ எர் ஈ.பீ.யூ.எஸ். கருணாரத்ன
தலைவர்

பொறியியலாளர் என்.எஸ்.டீ. சில்வா
பணிப்பாளர்

2020 பெப்ரவரி 28
கொழும்பு

ஒப்புரவு மாற்றங்கள் பற்றிய கூற்று

2019 டிசம்பர் 31 ஆம் திகதியில் முடிவடைந்த ஆண்டுக்கான	மத்திய பொறியியல் உசாதுணைப் பணியகம்				
	பங்பளித்த மூலதனம் ரூ.	மூலதன ஒதுக்கீடு ரூ.	மதிப்பீட்டு எதிர்ப்பு இருப்புக்கள் ரூ.	பிடித்துவைக்கப்பட்ட சம்பாத்தியங்கள் ரூ.	மொத்தம் ரூ.
2018 ஜனவரி 01 ஆம் திகதியுள்ள நிலுவை	500,000	3,028,000	-	5,599,699,524	**5,603,227,524**
SLFRS 09 இனால் தாக்கம்	-	-	-	(315,465,422)	**(315,465,422)**
ஆண்டிற்கான தேறிய இலாபம்	-	-	-	404,344,235	**404,344,235**
ஆண்டிற்கான ஏனைய முழு வருமானம்	-	-	119,386,358	(12,717,770)	**106,668,588**
2018 டிசம்பர் 31 ஆம் திகதியுள்ள நிலுவை	500,000	3,028,000	119,386,358	5,675,860,567	**5,798,774,925**
2019 ஜனவரி 01 ஆம் திகதியுள்ள நிலுவை	500,000	3,028,000	119,386,358	5,675,860,567	**5,798,774,925**
ஆண்டிற்கான தேறிய இலாபம்	-	-	-	203,898,904	**203,898,904**
ஆண்டிற்கான ஏனைய முழு வருமானம், நிகர வரிகள்	-	85,249,000	398,681,942	(176,786,087)	**307,144,855**
முந்தைய ஆண்டு சீரமைப்பு	-	-	-	(62,898,549)	**(62,898,549)**
2018 டிசம்பர் 31 ஆம் திகதியுள்ள நிலுவை	**500,000**	**88,277,000**	**518,068,300**	**5,640,074,835**	**6,246,920,134**

2019 டிசம்பர் 31 ஆம் திகதியில் முடிவடைந்த ஆண்டுக்கான	குழு				
	பங்பளித்த மூலதனம் ரூ.	மூலதன ஒதுக்கீடு ரூ.	மதிப்பீட்டு எதிர்ப்பு இருப்புக்கள் ரூ.	பிடித்துவைக்கப்பட்ட சம்பாத்தியங்கள் ரூ.	மொத்தம் ரூ.
2018 ஜனவரி 01 ஆம் திகதியுள்ள நிலுவை	500,000	3,028,000	-	6,012,648,538	**6,016,176,538**
SLFRS 09 இனால் தாக்கம்	-	-	-	(418,575,506)	**(418,575,506)**
SLFRS 15 இனால் தாக்கம்	-	-	-	(19,495,485)	**(19,495,485)**
ஆண்டிற்கான தேறிய இலாபம்	-	-	-	525,797,040	**525,797,040**
ஆண்டிற்கான ஏனைய முழு வருமானம்	-	-	119,386,358	(13,400,876)	**105,985,482**
2018 டிசம்பர் 31 ஆம் திகதியுள்ள நிலுவை	500,000	3,028,000	119,386,358	6,086,973,711	**6,209,888,069**
2019 ஜனவரி 01 ஆம் திகதியுள்ள நிலுவை	500,000	3,028,000	119,386,358	6,086,973,711	**6,209,888,069**
ஆண்டிற்கான தேறிய இலாபம்	-	-	-	345,364,570	**345,364,570**
ஆண்டிற்கான ஏனைய முழு வருமானம், நிகர வரிகள்		85,249,000	398,681,942	(177,145,994)	**306,784,948**
முந்தைய ஆண்டு சீரமைப்பு	-	-	-	(20,251,978)	**(20,251,978)**
2018 டிசம்பர் 31 ஆம் திகதியுள்ள நிலுவை	**500,000**	**88,277,000**	**518,068,300**	**6,234,940,310**	**6,841,785,609**

29 தொடக்கம் 40 வரையான பக்கங்களில் காணப்படும் நிதிக் கூற்றுக்களுக்கான குறிப்புகள் இந்த நிதிக் கூற்றுக்களின் இன்றியமையாத ஒரு பாகமாகும்.

CECB இன் துணை நிறுவனமான Central Engineering Services (Pvt) Ltd. 2018 இல் ரூ. 47,273,083 கட்டணம் செலுத்தப்படாததை அங்கீகரிக்கவில்லை, இதன் விளைவாக, 2018 நிதிநிலை அறிக்கைகளில் CECB இன் வருவாய் அதே தொகையைத் தாண்டியது. ஜனவரி 1, 2019க்கான தக்க வருவாயுடன் ஒப்பிடும்போது இந்த விளைவு சரிசெய்யப்பட்டது.

EPC சப்ரகமுவ மற்றும் திகன தலைமை அலுவலகத்தால் அடையாளம் காணப்பட்ட வருமானத்தின் இரட்டைக் கணக்கீடு காரணமாக கணக்கியல் பற்றாக்குறையை சரிசெய்வதற்காக 29 ஆகஸ்ட் 2019 மற்றும் 11 நவம்பர் 2019 அன்று நடைபெற்ற வாரியக் கூட்டத்தில் வாரியத்தால் ஒப்புதல் வழங்கப்பட்டது. இதன்படி, சப்ரகமுவ முகாமில் இருந்து 9,001,369 ரூபாயும், திகன தளத்திலிருந்து 6,624,097 ரூபாயும் 2019 ஜனவரி 1 ஆம் திகதி தக்கவைக்கப்பட்ட ஆரம்ப வருமான மீதிக்கு எதிராக சரிசெய்யப்பட்டது.

பிரிவு 8 கணக்கியல் கொள்கைகள், கணக்கியல் மதிப்பீடுகளில் மாற்றங்கள் மற்றும் பிழைகள் ஆகியவற்றின் படி தேய்மான விகிதங்களில் பிழை சரிசெய்யப்பட்டது.
ரூ.20,191,994 / -

கடந்த ஆண்டு வருமான வரி பொறுப்பு மாற்றங்கள் தக்க வருவாயுடன் சரிசெய்யப்பட்டன. 22,454,577/ -

காசுப்பாய்ச்சல் பற்றிய கூற்று

2019 டிசம்பர் 31 ஆம் திகதியில் முடிவடைந்த ஆண்டுக்கான	குழு		CECB	
	2019 ரூ.	2018 ரூ.	2019 ரூ.	2018 ரூ.
இயக்கச் செயற்பாடுகளில் இருந்து வரும் காசுப்பாய்ச்சல்கள்				
வரிக்கு முன்னரான வருமானம்	**546,789,164**	699,282,990	**339,937,117**	526,192,483
பின்வருவனவற்றிற்கான சீராக்கள்கள்				
குத்தகை சொத்து உருவாக்கம்	**289,533,080**	299,773,201	**131,799,788**	134,083,957
அசையா சொத்து உருவாக்கம்	**2,774,830**	816,460	**2,525,490**	816,460
மோசமான மற்றும் அடமானக் கடன்களுக்கான ஏற்பாடுகள்	**931,619**	242,659	**931,619**	242,659
மோசமான மற்றும் அடமானக் கடன்களாக மாற்றுதல்	**60,479,303**	389,033,237	**60,479,303**	277,231,249
பணிக்கொடைகளுக்கான ஒதுக்கீடு / (திரும்பப்பெறுதல்)	**(168,618,526)**	(72,504,955)	**(168,618,526)**	(65,154,187)
நிகர நிதி வருமானம்	**43,696,847**	34,309,745	**38,747,565**	30,611,576
முந்தைய கால மாற்றங்கள்	**(461,540,517)**	(396,759,121)	**(310,237,364)**	(290,825,529)
ரியல் எஸ்டேட், ஆலை மற்றும் இயந்திரங்களை அகற்றுதல் (இலாபம்) ⁄ இழப்பு	**(62,898,549)**	(438,070,992)	**(62,898,549)**	(315,465,422)
	(35,247,146)	(6,341,543)	**(35,094,259)**	(8,021,800)
தொழிற்படு மூலதன மாற்றங்களுக்கு முன்னருள்ள இயக்கப்பாட்டு இலாபம்	**215,900,107**	**509,781,682**	**(2,427,816)**	**289,711,446**
பொருட்பதிவேடுகளிலுள்ள (அதிகரிப்பு) குறைவு	**18,175,743**	76,817,702	**(13,972)**	(88,566)
மேற்கொள்ளப்படும் செயற்பாடுகளின் (அதிகரிப்பு) குறைவு	**378,408,163**	(458,346,685)	**-**	
வர்த்தக மற்றும் ஏனைய வருமதிகளிலுள்ள (அதிகரிப்பு) குறைவு	**(1,157,244,478)**	2,370,267,367	**(148,057,328)**	2,703,546,745
சம்பந்தப்பட்ட தரப்பு கம்பனிகளிலில் இருந்து வரவேண்டிய தொகைகளிலுள்ள (அதிகரிப்பு குறைவு)	**-**	-	**(11,324,955)**	(23,249,982)
வர்த்தக மற்றும் ஏனைய கொடுமதிகளில் உள்ள (அதிகரிப்பு) குறைவு	**(20,897,232)**	(1,215,413,890)	**(289,102,114)**	(2,677,269,800)
இயக்கச்செயற்பாடுளிலிருந்து ஈட்டப்பட்ட காசு	**(565,657,694)**	**1,283,106,180**	**(450,926,186)**	**292,649,843**
செலுத்தப்பட்ட வட்டி	**(44,602,963)**	(56,980,423)	**(4,162,901)**	(12,740,273)
செலுத்தப்பட்ட வரி	**(247,658,753)**	(186,908,087)	**(175,924,111)**	(155,363,347)
செலுத்தப்பட்ட பணிக்கொடை	**(46,961,290)**	(36,661,398)	**(46,195,314)**	(36,229,968)
இயக்கச்செயற்பாடுளிலிருந்து வரும் தேறிய காசுப்பாய்ச்சல்	**(904,880,701)**	**1,002,556,270**	**(677,208,508)**	**88,316,259**
முதலீட்டுச்செயற்பாடுகளில் இருந்து வரும் காசுப்பாய்ச்சல்				
சொத்துக்கள், பொறித்தொகுதிகள், உபகரணங்கள் என்பவற்றிலுள்ள முதலீடுகள்	**(188,166,176)**	(148,954,032)	**(32,515,012)**	(29,074,572)
நிகழும் மூலதனப் பணிகளிலுள்ள முதலீடுகள்	**(10,823,871)**	(1,918,836)	**(5,493,650)**	(885,596)
குத்தகைக்கு விடப்பட்ட சொத்தில் முதலீடு செய்தல்	**(15,425,266)**	(75,764,700)	**-**	(75,764,700)
அசையா சொத்துகளில் முதலீடு		(8,817,028)	**-**	(8,817,028)
சொத்து, ஆலை மற்றும் இயந்திரங்களை அகற்றுவதில் விற்பனை வருவாய்	**40,785,567**	6,441,081	**39,971,308**	8,121,338
நீண்ட கால வைப்புகளில் முதலீடு / அகற்றல்	**(2,581,873)**	(1,516,851)	**(2,581,873)**	(1,516,851)
குறுகிய கால வைப்புகளில் முதலீடு / அகற்றல்	**308,147,852**	(1,082,065,512)	**83,023,508**	(208,030,603)
வட்டி வருமானம்	**506,143,480**	453,739,544	**314,400,265**	303,565,802
முதலீட்டுச்செயற்பாடுகளில் இருந்து வரும் தேறிய காசுப்பாய்ச்சல்	**638,079,713**	**(858,856,334)**	**396,804,547**	**(12,402,211)**
நிதி நடவழக்கைகளில் பணப்புழக்கம்				
நிதி நடவழக்கைகளில் நிகர பணம்	**-**	-	**-**	-
காசும் காசு ஒப்புரவுகளிலுமுள்ள தேறிய அதிகரிப்பு/ (குறைவு)	**(266,800,988)**	143,699,936	**280,403,961**	75,914,048
குறித்த ஆண்டு ஆரம்பத்திலுள்ள காசும் காசு ஒப்புரவுகளும்	**835,340,369**	691,640,433	**537,695,214**	461,781,166
குறித்த ஆண்டு இறுதியிலுள்ள காசும் காசு ஒப்புரவுகளும் (குறிப்பு 22)	**568,539,381**	**835,340,369**	**257,291,253**	**537,695,214**

அடைப்புக்குறிப்புள் காணப்படும் இலக்கங்கள் கழித்தலைக்சுட்டிக்காட்டும்.

29 தொடக்கம் 40 வரையான பக்கங்களில் காணப்படும் நிதிக் கூற்றுகளுக்கான குறிப்புகள் இந்த நிதிக் கூற்றுகளின் இன்றியமையாத பாகமாகும்.

2019 டிசம்பர் 31 ஆம் திகதியில் முடிவடைந்த ஆண்டுக்கான		குழு		CECB	
		2019 ரூ.	2018 ரூ.	2019 ரூ.	2018 ரூ.
9.	**வருமானம்**				
	நிர்மாணம் சார்ந்த வருமானம்	**10,746,508,980**	11,654,948,124	**5,128,317,093**	7,032,813,248
	உசாதுணை சார்ந்த வருமானம்	**2,404,209,995**	2,618,207,811	**2,419,848,294**	2,634,457,798
		13,150,718,975	**14,273,155,935**	**7,548,165,387**	**9,667,271,046**
10.	**விற்பனை ஆகுசெலவு**				
	நிர்மாணம் சார்ந்த ஆகுசெலவு	**9,754,052,324**	10,481,738,103	**4,949,824,168**	6,663,856,201
	உசாதுணை சார்ந்த ஆகுசெலவு	**2,010,205,100**	1,927,028,699	**2,021,545,938**	1,956,418,374
		11,764,257,425	**12,408,766,802**	**6,971,370,106**	**8,620,274,575**
11.	**ஏனைய வருமானம்**				
	நானாவித வருமானம்	**95,679,051**	54,894,769	**39,825,850**	18,464,616
	வாடகை சார்ந்த வருமானம்	**29,542,067**	48,904,941	**23,066,009**	21,261,899
	நடைமுறையல்லாத கணக்கிலுள்ள வைப்பு மீதான இலாபம்	**35,513,901**	6,346,956	**35,361,015**	8,027,213
	மீளளிக்கத்தகு ஆகுசெலவுகள்	**-**	-	**31,688,710**	31,911,041
	வெளிநாட்டு நாணயமாற்று இலாபம்/ நட்டம்	**(274,274)**	12,122,665	**(274,274)**	12,122,665
	தீராத கடன்களுக்கான ஏற்பாடுகள் ஒதுக்கீடு	**40,442,987**	72,504,955	**40,442,987**	65,154,187
	தள்ளுபடி வருமானம்	**1,935,949**	-	**-**	-
		202,839,680	**194,774,286**	**170,110,297**	**156,941,619**
12.	**தேறிய நிதி சார் வருமானம்**				
	நிதிசார் வருமானம்				
	வட்டி வருமானம்	**506,143,480**	453,739,544	**314,400,265**	303,565,802
		506,143,480	**453,739,544**	**314,400,265**	**303,565,802**
13.	**நிதி சார் ஆகுசெலவு**				
	வட்டிசார் செலவுகள்	**(44,602,963)**	(56,980,423)	**(4,162,901)**	(12,740,273)
	நிதிசார் ஆகுசெலவு	**(44,602,963)**	(56,980,423)	**(4,162,901)**	(12,740,273)
	தேறிய நிதி சார் வருமானம்	**461,540,517**	**396,759,121**	**310,237,364**	**290,825,529**
14.	**வருமான வரி**				
14.1	**நடைமுறை வரி சார் செலவுகள்**	**177,156,306**	189,179,614	**121,373,406**	147,122,874
	தாமதமான வரி விதிகள்	**24,268,287**	(15,693,664)	**14,664,807**	(25,274,627)
		201,424,594	**173,485,950**	**136,038,213**	**121,848,247**
14.2	**கணக்கீட்டு இலாப வரிவிதிப்பு இலாபத்துடன் ஒப்பிடுதல்**				
	நிர்மாணம் சார்ந்த வருமானம் மீதான வரி 28%	**-**	-	**-**	-
	நிர்மாணம் சாரா வருமானம் மீதான வரி	**177,156,306**	189,179,614	**121,373,406**	147,122,874
	பங்குலாப வரி	**-**	-	**-**	-
	நடைமுறை வருமான வரி சார் செலவுகள்	**177,156,306**	**189,179,614**	**121,373,406**	**147,122,874**

நிதிக் கூற்றுக்களுக்கான குறிப்புகள் (தொடர்ச்சி)

2019 டிசம்பர் 31 ஆம் திகதியுடன் முடிவடைந்த ஆண்டிற்கான

15. சொத்துக்கள், பொறித்தொகுதிகள், உபகரணங்கள்

15.1 ம.பொ.உ.ப

	காணி	கட்டிடம்	தளபாடங்கள் பொருத்தல்கள்	நிர்மாண உபகரணங்கள்	அலுவலக உபகரணங்கள்	பொறித்தொகுதி இயந்திராதிகள்	கொள்கலன்கள்	கணனிகள்	வாகனங்கள்	வாசகசாலை நூல்கள்	நிகழும் மூலதனப் பணி	மொத்தம்
	ரூ.	ரூ.	ரூ.	ரூ.	ரூ.	ரூ.	ரூ.	ரூ.	ரூ.	ரூ.	ரூ.	ரூ.
ஆகுசெலவு												
2019 ஜனவரி 1 ஆம் திகதியிலுள்ள நிலவை	1,707,886,445	793,376,302	74,365,920	231,848,547	83,011,659	336,714,438	12,380,896	163,745,267	386,103,721	2,011,533	885,596	3,792,330,324
குறித்த ஆண்டுகாலப்பகுதியிலான சேர்வுகள்	-	-	5,942,504	9,806,573	2,919,606	5,367,849	-	8,097,408		89,133	5,493,650	37,716,724
குறித்த ஆண்டுகாலப்பகுதியிலான அகற்றல்:. பதிவழித்தல்கள்	-	-	(13,053,256)	(72,372,341)	(13,245,721)	(43,113,867)	(10,671,143)	(27,910,496)	(4,691,851)	(14,795)		(185,073,470)
கண்டறியப்படாத	-	-	-	-	-	-	-	-	(225,455,581)			(225,455,581)
மறுமதிப்பீடுகள்	-	-	-	-	-	-	-	-	483,930,941			483,930,941
2019 டிசம்பர் 31 ஆம் திகதி நிலுவை	**1,707,886,445**	**793,376,302**	**67,255,168**	**169,282,780**	**72,685,545**	**298,968,419**	**1,709,753**	**143,932,179**	**639,887,230**	**2,085,871**	**6,379,246**	**3,903,448,938**
முழு நிர்வாகக் கொடுமை												
2019 ஜனவரி 1 ஆம் திகதியிலுள்ள நிலவை	-	382,627,052	52,256,008	205,072,583	58,042,651	177,952,793	12,371,349	131,616,719	383,033,770	1,483,985		1,404,456,909
குறித்த ஆண்டுகாலப்பகுதியிலான சேர்வுகள்	-	64,657,231	6,872,476	11,036,831	6,524,515	28,902,141	-	12,000,633	1,695,383	110,579	-	131,799,788
குறித்த ஆண்டுகாலப்பகுதியிலான அகற்றல்:. பதிவழித்தல்கள்	-	-	(12,247,289)	(70,359,180)	(12,407,024)	(42,979,052)	(10,671,143)	(27,251,524)	(4,691,851)	(14,795)	-	(180,621,859)
கண்டறியப்படாத	-	-	-	-	-	-	-	-	(225,322,081)	-	-	(225,322,081)
2019 டிசம்பர் 31 ஆம் திகதி நிலுவை	**-**	**447,284,282**	**46,881,195**	**145,750,234**	**52,160,142**	**163,875,882**	**1,700,205**	**116,365,828**	**154,715,221**	**1,579,769**	**-**	**1,130,312,758**
தேறிய புத்தக மதிப்பு												
2018 டிசம்பர் 1 ஆம் திகதியிலுள்ள நிலவை	1,707,886,445	410,749,250	22,109,912	26,775,964	24,969,008	158,761,645	9,547	32,128,548	3,069,951	527,547	885,596	2,387,873,413
2019 டிசம்பர் 1 ஆம் திகதியிலுள்ள நிலவை	**1,707,886,445**	**346,092,019**	**20,373,973**	**23,532,546**	**20,525,403**	**135,092,537**	**9,547**	**27,566,351**	**485,172,010**	**506,102**	**6,379,246**	**2,773,136,180**

உள்ளக ரீதியாக அபிவிருத்தி செய்யப்பட்ட (சென்ட்ரல் இன்ஜினியர்ஸ்(பிரைவட்)லிமிற்றட்) ஆகுசெலவில் நிகழும் மூலதன பணி உள்ளடங்குகின்றது. விபரங்கள் பின்வருமாறு

பணியகத்தால் இன்னும் பயன்பாட்டில் உள்ள மொத்த தேய்மானம் செய்யப்பட்ட சொத்துகளின் பெறுமதி ரூ. 277,925,772/- (ரூ.797,204,821 in 2018)

31.12.2018			13,302,657	138,455,603	22,589,278	161,122,760	12,365,282	88,961,781	359,485,201	922,259		797,204,821
முற்றிலுமான தேய்மானம் தேய்மானம்	1,707,886,445	793,376,302	61,063,263	93,392,944	60,422,381	175,591,678	15,614	74,783,486	26,618,520	1,089,274	885,596	2,995,125,503
31.12.2019												
முற்றிலுமான			16,984,209	86,816,316	22,336,997	64,774,105	1,348,418	76,790,059	7,672,548	1,203,120		277,925,772
தேய்மானம்	1,707,886,445	793,376,302	50,270,959	82,466,464	50,348,548	234,194,314	361,335	67,142,120	632,214,682	882,751	6,379,246	3,625,523,166

நிதிக் கூற்றுக்களுக்கான குறிப்புகள் (தொடர்ச்சி)

2019 டிசம்பர் 31 ஆம் திகதியுடன் முடிவடைந்த ஆண்டிற்கான

15. சொத்துக்கள், பொறித்தொகுதிகள், உபகரணங்கள்

15.2 குழு

	காணி	கட்டிடம்	தளபாடங்கள் பொருத்தல்கள்	நிர்மாண உபகரணங்கள்	அலுவலக உபகரணங்கள்	பொறித்தொகுதி இயந்திராதிகள்	கொள்கலன்கள்	கணனிகள்	வாகனங்கள்	வாசகசாலை	நிகழும் மூலதனப் பணி	மொத்தம்
	ரூ.	ரூ.	ரூ.	ரூ.	ரூ.	ரூ.	ரூ.	ரூ.	ரூ.	ரூ.	ரூ.	ரூ.
ஆகுசெலவு												
2019 ஜனவரி 1 ஆம் திகதியிலுள்ள நிலவை	1,716,301,592	851,445,326	102,124,003	553,002,696	124,433,268	641,229,266	49,487,912	219,689,142	779,393,641	3,387,392	35,525,879	5,076,020,117
குறித்த ஆண்டுகாலப்பகுதியிலான சேர்வுகள்	-	-	13,830,762	114,239,954	10,547,517	19,601,898	5,071,492	19,951,676	126,400	157,447	10,823,871	194,351,015
குறித்த ஆண்டுகாலப்பகுதியிலான அகற்றல்∴ பதிவழித்தல்கள்	-	-	(245,539)	(3,914,454)	(1,247,563)	(2,508,629)	-	(3,120,796)	(72,228,861)	-	-	(83,265,842)
கண்டறியப்படாத	-	-	-	-	-	-	-	-	(225,455,581)	-	-	(225,455,581)
மறுமதிப்பீடுகள்	-	-	-	-	-	-	-	-	483,930,941	-	-	483,930,941
2019 டிசம்பர் 31 ஆம் திகதி நிலுவை	**1,716,301,592**	**851,445,326**	**115,709,226**	**663,328,197**	**133,733,222**	**658,322,535**	**54,559,404**	**236,520,022**	**965,766,540**	**3,544,839**	**46,349,750**	**5,445,580,650**
திரண்ட தேய்மானம்												
2019 ஜனவரி 1 ஆம் திகதியிலுள்ள நிலவை	-	410,463,425	62,962,836	379,451,457	75,147,983	369,382,640	29,944,409	162,157,196	761,871,170	1,550,373	-	2,252,931,489
தொடக்க சமநிலையில் சரிசெய்தல்	-	-	6,493	(20,161,976)	(16,700)	-	-	(19,814)	-	-		(20,191,997)
ஆரம்ப இருப்பு 01.01.2019 இல் சரிசெய்யப்பட்டது	-	410,463,425	62,969,329	359,289,481	75,131,283	369,382,640	29,944,409	162,137,382	761,871,170	1,550,373	-	2,232,739,492
வருடத்தில் கட்டணம்	-	69,264,379	10,850,194	78,272,598	12,664,180	77,749,351	6,039,981	22,373,022	12,155,777	163,598	-	289,533,080
வருடத்தில் விலக்குகள்	-	-	(147,644)	(3,567,453)	(1,184,011)	(2,319,154)	-	(3,052,829)	(72,228,861)	-	-	(82,499,952)
கண்டறியப்படாத	-	-	-	-	-	-	-	-	(225,322,081)	-	-	(225,322,081)
2019 டிசம்பர் 31 ஆம் திகதி நிலுவை	**-**	**479,727,804**	**73,671,879**	**433,994,626**	**86,611,452**	**444,812,836**	**35,984,390**	**181,457,576**	**476,476,005**	**1,713,971**	**-**	**2,214,450,540**
தேறிய புத்தக மதிப்பு												
2018 டிசம்பர் 1 ஆம் திகதியிலுள்ள நிலவை	1,716,301,592	440,981,901	39,161,167	173,551,239	49,285,285	271,846,626	19,543,503	57,531,946	17,522,471	1,837,019	35,525,879	2,823,088,628
2019 டிசம்பர் 1 ஆம் திகதியிலுள்ள நிலவை	**1,716,301,592**	**371,717,522**	**42,037,346**	**229,333,571**	**47,121,770**	**213,509,698**	**18,575,014**	**55,062,446**	**489,290,535**	**1,830,868**	**46,349,750**	**3,231,130,111**

தற்போதுள்ள மூலதனப் பணியானது துணை நிறுவனத்தால் (சென்ட்ரல் இன்ஜினியரிங் சர்வீசஸ் (பிரைவேட்) லிமிடெட்) உள்நாட்டில் உருவாக்கப்பட்ட மென்பொருளின் விலையை உள்ளடக்கியது.

	குழு		CECB	
	As at 31.12.2019	As at 31.12.2018	As at 31.12.2019	As at 31.12.2018
உள்நாட்டில் உருவாக்கப்பட்ட மென்பொருள்				
ஆண்டின் ஆரம்ப நிலுவை	10,875,714	9,365,714	500,000	
வருடத்தில் செய்யப்பட்ட செலவு	6,520,000	1,510,000	5,000,000	500,000
	17,395,714	**10,875,714**	**5,500,000**	**500,000**
நிலம் / கட்டிடம் கட்டுமானம்				
ஆண்டின் ஆரம்ப நிலுவை	24,650,166	15,907,662	385,596	
வருடத்தில் செய்யப்பட்ட செலவு	4,303,870	8,742,504	493,650	385,596
	28,954,036	24,650,166	879,246	385,596
	46,349,750	**35,525,880**	**6,379,246**	**885,596**

31.12.2019 நிலவரப்படி, மோட்டார் வாகனங்கள் தொழில்முறை பட்டைய மதிப்பீட்டாளர்களால் மறுமதிப்பீடு செய்யப்பட்டு, மதிப்பீட்டின்படி புத்தக மதிப்புகள் எழுதப்பட்டுள்ளன.

பணியகத்தால் இன்னும் பயன்பாட்டில் உள்ள மொத்த தேய்மான சொத்துக்களுக்கான செலவு ரூ.294,363,298 /- (2018 இல் ரூ.797,204,821)

2019 டிசம்பர் 31 ஆம் திகதியில் முடிவடைந்த ஆண்டுக்கான	குழு		CECB	
	2019	2018	2019	2018
	ரூ.	ரூ.	ரூ.	ரூ.

16. குத்தகை சொத்துக்கள்

நிலத்தின் பயன்பாட்டிற்கான உரிமைக்காக செலுத்தப்பட்ட முந்கொடுப்பனவு வாடகை, வழங்கப்பட்ட மாதிரி நன்மைகளுக்கு ஏற்ப குத்தகைக் காலத்துக்குள் கடன் தள்ளுபடி செய்யப்படும். நில பயன்பாட்டு உரிமைகள் மற்றும் மதிப்பீட்டில் குறிப்பிடப்பட்டுள்ள குத்தகைக்கு விடப்பட்ட சொத்து, அறிவிக்கப்பட்ட மீதமுள்ள குத்தகைக் காலம் முழுவதும் நேர்கோட்டு அடிப்படையில் மாற்றியமைக்கப்படும். தேய்மான இழப்புகள் இருந்தால், அவை இலாபம் அல்லது இழப்பு அறிக்கையில் அடையாளம் காணப்படுகின்றன.

	குழு 2019	குழு 2018	CECB 2019	CECB 2018
வருட ஆரம்பத்தில்	**74,948,240**	-	**74,948,240**	
வருடத்தினுள் கையகப்படுத்தல்	**15,425,266**	75,764,700	**-**	75,764,700
தள்ளுபடி	**(2,774,830)**	(816,460)	**(2,525,490)**	(816,460)
வருட இறுதியில்	**87,598,676**	**74,948,240**	**72,422,750**	**74,948,240**

குத்தகைக்கு விடப்பட்ட சொத்து என்பது டீளப்பீ 01 தலைமை அலுவலகத்தின் கட்டுமானத்திற்காக பயன்படுத்தப்படும் நிலமாகும். குத்தகைக்கு விடப்பட்ட நிலம், இலங்கை நகர அபிவிருத்தி அதிகாரசபையுடன் (UDA) ஏற்படுத்திக்கொள்ளப்பட்ட 30 வருட குத்தகை ஒப்பந்தத்தில் தக்கவைக்கப்பட்டுள்ளது. இது செப்டம்பர் 4, 2018 இல் தொடங்கியதுடன், 30 ஆண்டுகளுக்கும் மேலாக ஒரு நேர்கோட்டில் பயணிக்கிறது. சப்ரகமுவ அடிப்படை அலுவலகம் (CECB) நிர்மாணிக்கப் பயன்படுத்தப்படும் காணி குத்தகைச் சொத்ததாகும். குத்தகைக்கு விடப்பட்ட நிலம், இலங்கை நகர அபிவிருத்தி அதிகாரசபையுடன் (UDA) 30 வருட குத்தகை ஒப்பந்தத்தில் தக்கவைக்கப்பட்டுள்ளது. இது ஜூலை 08, 2019 இல் தொடங்கியது மற்றும் ஜூலை 08, 2019 முதல் 30 ஆண்டுகளுக்கு ஒரு நேர்கோட்டில் பயணிக்கிறது. (CESL)

16.1 குத்தகை சொத்துக்கள் தொடர்பான தகவல்கள்

சொத்து	இட அளவு	குத்தகை காலம்	குழு 2019	குழு 2018	CECB 2019	CECB 2018
பத்தரமுல்லை, பாராளுமன்ற வீதியின் இடம்	OA-ரூ.2- பர்.20.0	2018.09.04 ஆம் திகதி தொடக்கம் 30 வருடங்களுக்கு	**72,422,750**	74,948,240	**72,422,750**	74,948,240
பத்தரமுல்லை, பாராளுமன்ற வீதியின் இடம்	(லோட் இல 7,8 மற்றும் 9)	2018.07.08 ஆம் திகதி தொடக்கம் 30 வருடங்களுக்கு	**15,175,926**	-	**-**	-
இரத்தினபுரி புதிய நகர வீதி	பர்.60					
			87,598,676	**74,948,240**	**72,422,750**	**74,948,240**

17. அசையா சொத்துக்கள்

	குழு 2019	குழு 2018	CECB 2019	CECB 2018
செலவு/ மறுமதிப்பீடு				
ஜனவரி 01 ஆம் திகதி	**8,817,028**	-	**8,817,028**	-
ஒன்று சேர்த்தல்	**-**	8,817,028	**-**	8,817,028
டிசம்பர் 31 ஆம் திகதி	**8,817,028**	**8,817,028**	**8,817,028**	**8,817,028**
தள்ளுபடி மற்றும் தேய்மானம்				
ஜனவரி 01 ஆம் திகதி	**(242,659)**	-	**(242,659)**	-
தள்ளுபடி	**(931,619)**	(242,659)	**(931,619)**	(242,659)
டிசம்பர் 31 ஆம் திகதி	**(1,174,278)**	**(242,659)**	**(1,174,278)**	**(242,659)**
2018 டிசம்பர் 31 ஆம் திகதி	**8,574,369**	-	**8,574,369**	-
2019 நிலுவை பெறுமதி	**7,642,750**	**8,574,369**	**7,642,750**	**8,574,369**

முக்கியமாக அசையா சொத்துக்கள் DHI (India) Water Environment Pvt Ltd மற்றும் Lakes Environmental consultants INC வாங்கப்பட்ட போக்குவரத்து மாதிரி மற்றும் காற்றின் தர மென்பொருளைக் கொண்டுள்ளது.

18. முதலீடுகள்

	குழு 2019	குழு 2018	CECB 2019	CECB 2018
நீண்டகால முதலீடு (குறிப்பு 18.1)	**55,216,573**	52,634,700	**65,216,593**	62,634,720
குறுங்கால கால முதலீடு (குறிப்பு 18.2)	**4,868,452,606**	5,176,600,458	**3,108,471,017**	3,191,494,525
	4,923,669,180	**4,145,652,796**	**3,173,687,610**	**3,254,129,245**

18.1 நீண்டகால முதலீடுகள்

	குழு 2019	குழு 2018	CECB 2019	CECB 2018
கடன்களும் கிடைக்க வேண்டிய நிதி சார்ந்த சொத்துக்களும்				
நிலையான வைப்பிலுள்ள முதலீடுகள்	**53,216,573**	50,634,700	**53,216,573**	50,634,700
விற்பனைக்காக உள்ள நிதிச் சொத்துக்கள்				
பங்குகளில் உள்ள முதலீடுகள்	**2,000,000**	2,000,000	**2,000,000**	2,000,000
	55,216,573	**52,634,700**	**55,216,573**	**52,634,700**
துணை நிறுவனங்களில் உள்ள முதலீடுகள் (குறிப்பிடப்படாத)				
* வரையறுக்கப்பட்ட மத்திய பொறியியலாளர் சேவை (தனியார்) நிறுவனம்	-	-	**10,000,020**	10,000,020
	-	-	**10,000,020**	10,000,020
	55,216,573	**52,634,700**	**65,216,593**	**62,634,720**

18.2 குறுகியகால முதலீடுகள்

	குழு 2019	குழு 2018	CECB 2019	CECB 2018
வைப்புக்கள்	-	8,100,000	**-**	-
குறுகியகால முதலீடுகள்	**4,868,452,606**	5,168,500,458	**3,108,471,017**	3,191,494,525
	4,868,452,606	**5,176,600,458**	**3,108,471,017**	**3,191,494,525**

2019 டிசம்பர் 31 ஆம் திகதியில் முடிவடைந்த ஆண்டுக்கான	குழு		CECB	
	2019 ரூ.	2018 ரூ.	2019 ரூ.	2018 ரூ.
19. பொருட் பதிவேடுகள்	**737,855,759**	**756,031,502**	**10,741,039**	**10,727,067**
			-	-
மேற்கொள்ளப்படும் செயற்பாடுகள்	**79,938,521**	**458,346,685**	-	-
ஆரம்ப இருப்பு	**458,346,684**	-	-	-
முந்தைய காலகட்டத்தின் சரிசெய்தல்	**-**	367,313,852	-	-
PY சரிசெய்தல் பிரதிபலிப்பு	**(458,346,684)**	(367,313,852)	-	-
நடப்பு ஆண்டிற்கான WIP	**79,938,521**	458,346,685	-	-
இறுதி இருப்பு	**79,938,521**	**458,346,685**	**-**	**-**
20. வர்த்தக மற்றும் ஏனைய கிடைக்கவேண்டிய வருமதிகள்				
வர்த்தக வார் வருமதிகள் (குறிப்பு 20.1)	**13,045,056,056**	11,747,131,204	**8,036,511,830**	8,108,974,709
ஏனைய வருமதிகள் (குறிப்பு 20.2)	**106,558,849**	118,365,761	**64,226,056**	66,164,458
வைப்புகள், முற்கொடுப்பனவுகள், முற்பணங்கள் (குறிப்பு 20.3)	**205,975,556**	226,709,801	**3,640,756,199**	3,310,158,370
	13,357,590,461	**12,092,206,764**	**11,741,494,084**	**11,485,297,537**
20.1. வர்த்தகசார் வருமதிகள்				
கடன் பற்றுக்கள்	**8,236,360,915**	7,720,138,320	**6,522,955,552**	6,645,594,183
வாடிக்கையாளர்களிடமிருந்து வரவேண்டிய தொகை	**3,259,458,339**	3,074,523,005	**750,839,794**	724,855,735
கிடைக்கக்கூடிய பிடித்து வைத்த தொகைகள்	**3,547,318,703**	3,058,691,003	**2,649,664,622**	2,733,612,152
குறைக்கப்பட்டது - தேய்மானத்திற்கான ஏற்பாடுகள் (குறிப்பு 20.1.1)	**(1,998,081,902)**	(2,106,221,124)	**(1,886,948,138)**	(1,995,087,360)
	13,045,056,056	**11,747,131,204**	**8,036,511,830**	**8,108,974,709**
20.1.1. நட்டத்திற்கான ஏற்பாடுகள்				
ஆண்டு தொடக்க இருப்பு	**2,106,221,124**	1,385,340,330	**1,995,087,360**	1,369,280,245
கண்டறியப்பட்ட மதிப்புக் குறைப்பு இழப்பு	**60,479,303**	389,033,237	**60,479,303**	389,033,237
பதிவழிக்கப்பட்ட தொகைகள்/ ஒதுக்கங்கள்	**(168,618,526)**	(86,727,949)	**(168,618,526)**	(78,691,544)
மோசமான கடன்களுக்கான ஏற்பாடுகள் - பொது விதிகள்	**-**	418,575,506	**-**	315,465,422
ஆண்டின் இறுதியில் இருப்பு	**1,998,081,901**	**2,106,221,124**	**1,886,948,138**	**1,995,087,360**
20.2. ஏனைய வருமதிகள்				
ஊழியர் கடன்கள்	**43,541,543**	42,815,204	**36,535,260**	38,163,583
முன்கூட்டி செலுத்தப்பட்ட உழியர் ஆகுசெலவு	**8,825,134**	5,203,792	**7,971,569**	4,524,114
நானாவித பற்றுக்கள்	**52,485,200**	69,438,786	**19,108,879**	23,611,394
கிடைக்க வேண்டிய நி.வை.வ	**1,706,971**	907,979	**610,348**	(134,633)
	106,558,849	**118,365,761**	**64,226,056**	**66,164,458**
20.3. வைப்புகள், முற்கொடுப்பனவுகள், முற்பணங்கள்				
வைப்புக்கள்	**22,740,118**	18,047,244	**9,522,243**	9,574,694
ஊக்குவிப்பு முற்பணம்	**51,353,366**	36,651,256	**3,612,914,692**	3,275,962,258
முற்பணங்கள்	**111,659,705**	149,459,124	**12,175,784**	13,502,619
முற்கொடுப்பனவுகள்	**20,222,368**	22,552,177	**6,143,479**	11,118,800
	205,975,556	**226,709,801**	**3,640,756,199**	**3,310,158,370**
21. சம்பந்தப்பட்ட தரப்பு கம்பனிகளிடமிருந்து வரவேண்டிய தொகைகள்				
வரையறுக்கப்பட்ட மத்திய பொறியியலாளர் சேவை (தனியார்) நிறுவனம்	-	-	**1,600,196,674**	1,588,871,719
	-	**-**	**1,600,196,674**	**1,588,871,719**

2019 டிசம்பர் 31 ஆம் திகதியில் முடிவடைந்த ஆண்டுக்கான	குழு		CECB	
	2019 ரூ.	2018 ரூ.	2019 ரூ.	2018 ரூ.
22. காசும் காசு ஒப்புரவுகளும்				
சாதகமான நிலவைகள்				
கையிலும் வங்கியிலுமுள்ள காசு	**548,095,308**	768,168,136	**237,476,737**	522,013,232
வங்கி வசக்கட்டு நிதி	**269,607**	269,607	**269,607**	269,607
பரிமாற்றத்தில் உள்ள காவு	**20,174,467**	97,322,306	**19,544,909**	15,412,376
	568,539,381	**865,760,048**	**257,291,253**	**537,695,214**
பாதகமான நிலவைகள்				
வங்கி மேலதிகப்பற்றுக்கள்	**-**	(30,419,679)	-	-
காசுப்பாய்ச்சல் நோக்கத்திற்கான காசும் காசு ஒப்புரவுகளும்	**568,539,381**	**835,340,369**	**257,291,253**	**537,695,214**
23. குத்தகைக் கடன்கள்				
ஒரு வருடத்திற்குள் செலுத்தவேண்டிய தொகை	**-**	-	**-**	-
ஒரு வருடத்தின் பின்னர் செலுத்தவேண்டிய தொகை	**-**	-	**-**	-
	-	-	**-**	-
24. ஊழியர்கள் நன்மைகள்				
ஜனவரி 01 ஆம் திகதியுள்ள நிலுவை	**176,869,571**	165,820,347	**168,341,721**	161,242,343
குறித்த ஆண்டின் ஏற்பாடுகள்	**43,696,847**	34,309,745	**38,747,565**	30,611,576
அனுமானங்களில் மாற்றங்கள் அல்லது முந்தைய ஆண்டு (அதிகம்)/ எதிர்மறை விதிகளின் கீழ் (இலாபம்) / இழப்பு	**7,369,310**	13,400,876	**7,009,403**	12,717,770
குறித்த ஆண்டினுள் மேற்கொள்ளப்பட்ட கொடுப்பனவுகள்	**(46,961,290)**	(36,661,398)	**(46,195,314)**	(36,229,968)
டிசம்பர் 31 ஆம் திகதியுள்ள நிலுவை	**180,974,438**	**176,869,571**	**167,903,375**	**168,341,721**

a) ம.பொ.உ.ப 2019 டிசம்பர் 31 ஆம் திகதியிலுள்ள ஊழியர் நன்மைகளின் கட்டுப்பாடுகள் தொழில் ரீதியில் தேர்ச்சி வாய்ந்த தகுதி பெற்ற கணக்காய்வு நிறுவனமான அக்சுவரியல் என்ட் மெனேஜ்மன்ட் (ப்ரைவட்) லிமிற்றட் நிறுவனம் எனும் நிறுவனத்தினால் மேற்கொள்ளப்பட்ட உண்மையான மதிப்பீட்டின் அடிப்படையில் அமைந்திருக்கும். அதற்கிணங்க, குழுவினது 2019 டிசம்பர் 31 ஆம் திகதியிலுள்ள திட்டவட்டமான ஊழியர் நன்மைகளினதும் கட்டுப்பாடுகளின் நிதியளிக்கப்படாத தற்போதைய பெறுமானம் 181 மில்லியன் ரூபாவாகும்.

b) கணிப்பீட்டில் பிரயோகிக்கப்பட்ட முக்கிய எடுகோள்களில் பின்வருவன உள்ளடக்கப்பட்டுள்ளன

	குழு 2019	குழு 2018	CECB 2019	CECB 2018
தள்ளுபடி வீதம்	**12%**	12%	**12%**	12%
ஊழியர் புறழ்வுக் காரரணி	**0.01% -0.12%**	0.01% - 0.12%	**0.01% -0.12%**	0.01% - 0.12%
ஓய்வூதிய வயது	**60- 61 வயது**	60-61 வயது	**60- 61 வயது**	60-61 வயது

c) திட்டவட்டமான ஓய்வூதிய நன்மைகள் திட்டம் மீதான செலவுகள்

	குழு 2019	குழு 2018	CECB 2019	CECB 2018
வட்டி ஆகுசெலவு	**21,181,710**	18,217,348	**20,201,007**	17,736,658
நடைமுறை சேவை ஆகுசெலவு	**22,515,137**	16,092,395	**18,546,558**	12,874,916
உடனடியாக இணங்காணப்பட்ட தேறிய உண்மையான இலாபம்/ நட்டம்	**7,369,310**	13,400,876	**7,009,403**	12,717,770
ஆண்டுக்கான ஏற்பாடுகள்	**51,066,157**	**47,710,620**	**45,756,968**	**43,329,344**

2019 டிசம்பர் 31 ஆம் திகதியில் முடிவடைந்த ஆண்டுக்கான	குழு		CECB	
	2019 ரூ.	2018 ரூ.	2019 ரூ.	2018 ரூ.
25. பிற்போடப்பட்ட வரி				
குறித்த ஆண்டு ஆரமப்பத்தில் உள்ள நிலுவை	**6,887,518**	22,581,183	**(25,274,627)**	
இலயாப நட்டத்தை கண்டறிந்த ஆண்டுக்கான செலவு	**14,664,807**	(15,693,665)	**14,664,807**	(25,274,627)
கண்டறியபடப்ட ஆண்டுக்கான செலவு	**179,380,164**	-	**169,776,684**	
வருட இறுதியில் நிலுவை	**200,932,489**	**6,887,518**	**159,166,864**	**(25,274,627)**
26. வர்த்தக மற்றும் எனைய கொடுமதிகள்				
வர்த்தக சார் கொடுமதிகள் (குறிப்பு 26.1)	**14,519,688,129**	14,254,398,152	**11,835,971,128**	12,056,578,163
ஏனைய கொடுமதிகள் (குறிப்பு 26.2)	**368,875,820**	655,063,025	**354,550,525**	423,045,602
	14,888,563,947	**14,909,461,180**	**12,190,521,650**	**12,479,623,765**
26.1 வர்த்தக சார் கொடுமதிகள்				
கடன்கள்	**3,325,748,161**	3,164,870,976	**3,171,549,812**	3,628,374,973
வாடிக்கையார்கள் செலுத்த வேண்டிய தொகைகள்	**4,762,605,106**	5,418,381,090	**2,472,863,509**	2,590,020,862
ஊக்குவிப்பு மற்றும் ஏனைய முற்பணங்கள்	**5,365,363,489**	4,963,812,208	**4,110,824,598**	3,824,796,937
ஒப்பந்தத் தரப்புகளுக்கு செலுத்த வேண்டிய பிடித்து வைத்தல் தொகைகள்	**1,065,971,373**	707,333,878	**2,080,733,209**	2,013,385,388
	14,519,688,129	**14,254,398,152**	**11,835,971,128**	**12,056,578,163**
26.2 ஏனைய கொடுமதிகள்				
செலுத்தப்படாத சம்பளங்கள்	**19,036,084**	8,035,332	**28,442**	28,442
நானாவிதமான கடன்கள்	**72,930,282**	141,360,248	**51,553,063**	38,311,387
மீளளிக்க வேண்டிய வைப்புகள்	**1,171,162**	8,352,232	**1,171,162**	8,352,232
அட்டுறு செலவுகள்	**229,280,289**	267,903,654	**184,556,438**	217,809,623
வரி செலுத்துநர் வரி	**9,885,023**	13,372,676	**5,535,174**	8,495,927
ஏனைய வரிகள்	**36,572,980**	216,038,883	**111,706,247**	150,047,991
	368,875,820	**655,063,025**	**354,550,525**	**423,045,602**
27. செலுத்த வேண்டிய வருமான வரி				
ஆண்டின் ஆரம்பத்தில் உள்ள நிலுவை	**974,665,375**	972,393,849	**926,651,017**	934,891,491
ஆண்டின் வருமான வரி	**177,156,306**	189,179,614	**121,373,406**	147,122,874
கடந்த ஆண்டு தொடர்பான விதிகள்	**(22,454,577)**	-	**-**	
ஆண்டில் மேற்கொள்ளப்பட்ட கொடுப்பனவுகள்	**(224,779,186)**	(164,289,240)	**(162,161,313)**	(140,092,943)
நிறுத்தி வைத்தல் வரி	**(22,879,567)**	(22,618,848)	**(13,762,798)**	(15,270,405)
ஆண்டின் இறுதியில் நிலுவை	**881,708,352**	**974,665,375**	**872,100,313**	**926,651,017**

28. மூலதன ஒதுக்கீடு

வாகனங்கள் 1995 இல் மறுமதிப்பீடு செய்யப்பட்டன மற்றும் அந்த மறுமதிப்பீட்டின் முடிவுகள் மூலதன கையிருப்பின் கீழ் நிதிநிலை அறிக்கைகளில் சேர்க்கப்பட்டுள்ளன. ஆலை மற்றும் இயந்திரங்கள் 2018.12.31 ஆம் திகதிக்கு ஒரு சுயாதீன பட்டய மதிப்பீட்டாளரான எம்.எஸ்.உபாலி டோரனேகம அசோசியேட்ஸ் (பிரைவேட்) லிமிடெட் இனால் மதிப்பீடு செய்யப்பட்டு மதிப்பீட்டு அறிக்கை தயாரிக்கப்பட்டுள்ளது.

31.12.2019 நிலவரப்படி, மோட்டார் வாகனம் தொழில்முறை சுயாதீன பட்டய மதிப்பீட்டாளர்களால் மறுமதிப்பீடு செய்யப்பட்டு, மதிப்பீட்டுச் சுற்றுக்கு ஏற்ப புத்தக மதிப்புகள் எழுதப்பட்டுள்ளன.

29.0 சம்பந்தப்பட்ட தரப்பு கொடுக்கல்வாங்கல்கள்

29.1 துணை நிறுவனங்களுடனான கொடுக்கல்வாங்கல்கள்

a) 2019 டிசம்பர் 31 ஆம் திகதிக்கு, பொறியியலாளர் ஜீ.டீ.ஏ.பியதிலக்க தலைமை நிறுவனத்தினதும் (ம.பொ.உ.ப), குழு துணை நிறுவனத்தினதும் (CESL) தலைவரானதுடன் ம.பொ.உ.ப யின் பணிப்பாளர்களாக கடமையாற்றிய பொறியியளாளர் என்.ருபசிங்க மற்றும் பொறியியளாலர் எஸ்.பீ.பீ நாநாயக்கார போன்றவர்கள் CESL யின் பணிப்பாளர்களாக செயற்பட்டனர். நிறுவனமானது அவ்வருடத்தினுள் ம.பொ.உ.ப கொடுக்கல்வாங்கல்களை மேற்கொண்டதுடன் அது பற்றிய விபரங்கள் கீழே குறிப்பிடப்பட்டுள்ளது.

பெயர்	பதவி	
	CECB	CESL
பொறியி ஜீ.டீ.ஏ.பியதிலக்க	தலைவர்	தலைவர்
பொறியி என்.ருபசிங்க	பணிப்பாளர்	பணிப்பாளர்
பொறியி எஸ்.பீ.பீ நாநயக்கார	பணிப்பாளர்	நிர்வாக பணிப்பாளர்

மேலும், CECB யின் பிரதான முகாமைத்துவ பதவிகளை வகிப்பதுடன் CESL இன் பணிப்பாளர்களாக பணியாற்றும் சிலரின் விபரங்கள் கீழே குறிப்பிடப்பட்டுள்ளது.

பெயர்	பதவி	
	CECB	CESL
பொறியி.டீ.டி.விக்ரமரத்ன	பொது முகாமையாளர்	பணிப்பாளர்
பொறியி.ஜீ.ஆர்.ஏ.எஸ்.குணதிலக்க	இணை மேலதிக பொது முகாமையாளர் (உசாதுணை)	பணிப்பாளர்
பொறியி.ஏ.கல்கெட்டிய	இணை மேலதிக பொது முகாமையாளர் (EPC)	பணிப்பாளர்

b) கொடுக்கல் வாங்கல்களின் தன்மை

	தொகை	
	2019 ரூ.	2018 ரூ.
உப நிர்மாண செலவுகள்	4,827,626,026	6,538,001,175
வாடகைக்கு பெற்றுக்கொள்ளல்	31,801,386	31,104,775
சம்பளக் கொடுப்பனவு மீளமைப்பு	31,071,924	31,911,041
ஆலோசனை சேவைகள்	42,925,667	39,974,327
ஏனைய நானாவித சேவைகள்	11,419,671	8,655,399

29.2 சம்பந்தப்பட்ட தரப்புகளுடனான கொடுக்கல்வாங்கல்கள் தொடர்பான நியதிகளும் நிபந்தனைகளும்

சம்பந்தப்பட் தரப்பிடமிருந்து கிடைக்கும் வருமானம் மற்றும் ஏற்பட்ட செலவினம் அல்லது சம்பந்தப்பட்ட தரப்புகளிடமிருந்து வரம் கொள்வனவுகள் என்பன மிக நெருங்கிய கொடுக்கல் வாங்கல்களில் உள்ள அந்தளவுக்கு சமமான நிபந்தனைகளின் அடிப்படையில் கணிக்கப்படுகின்றன. ஆண்டின் இறுதியில் உள்ள நிலுவைகள் பெறப்படவில்லை. வட்டி நீங்கிய தீர்ப்பனவு காசு அடிப்படையில் நிகழ்கின்றது. சம்பந்தப்பட்ட எந்தத் தரப்பிடமிருந்தும் கிடைக்க வேண்டிய தொகைகள் அல்லது எந்தத் செலுத்த வேண்டிய தொகைகள் தொடர்பாக எந்தவித பிணையுத்தரவாதங்களும் இருக்கவில்லை. இந்தக் குறிப்பானது இந்த நிதிக்கூற்றுக்கான 19 ஆம் இலக்க குறிப்புடன் சேர்த்து வாசிகப்படுத்தல் வேண்டும்.

பிரதான முகாமைத்துவப் பிரிவுடனான கொடுக்கல் வாங்கல்கள்

LKAS 24 தரப்பினரின் வெளிப்பாடுகள், நிறுவனத்தின் செயற்பாடுகளை திட்டமிடும், செயற்படுத்தும் மற்றும் நிர்வகிக்கும் அதிகாரமும் பொறுப்பும் கொண்டவர்கள் நிறுவனத்தின் முகாமைத்துவ பிரிவினராவர். ஆதன்படி, CECB யின்/ பிரதான முகாமைத்தவத்தின் அதிகாரிகளான பணிப்பாளர் சபை(நிர்வாக மற்றும் நிர்வாகமற்ற பணிப்பாளர்கள் உட்பட) பிரதான முகாமைத்துவ பிரிவவினர் என வகைப்படுத்தப்பட்டுள்ளனர்.

	குழு		CECB	
	2019 ரூ.	2018 ரூ.	2019 ரூ.	2018 ரூ.
பிரதான முகாமைத்துவ பிரிவினருக்கு செலுத்தப்பட்ட நஷ்டஈடு சம்பளங்கள் மற்றும் பிற தொழில்சார் நன்மைகள்	**2,692,250**	2,755,700	**1,440,000**	1,500,000

30.0 இடைநேர் பொறுப்புகள்

பின்வருவன தவிர, அறிக்கையிடும் திகதியில் ம.பொ.உ.ப பணியகத்தில் அல்லது அதன் குழுவில் எந்தவித பெரும்பாண்மையான கட்டுப்பாடுகள் இடைநேர் பொறுப்பகளும் காணப்படவில்லை.

30.1 திடீர் நிச்சயமற்ற நிலைகள்

அ) ம.பொ.உ.ப பணியகத்திற்கு எதிராக தாக்கல் செய்யப்பட்ட வழக்குகள்

வழக்கு இல SC (விசேட LA) 48/2017

MR/ 8748 என்ற இலக்கத்தின் கீழ் மாத்தளை நீதிமன்றத்தில் தாக்கல் செய்யப்பட்ட வழக்கு தொடர்பான தீர்ப்பு 2014.05.16 ஆம் திகதி ம.பொ.உ.ப. எதிராக வழங்கப்பட்டதையடுத்து மத்திய மாகாணத்தின் மாகாண மேன்முறையீட்டு மேல் நீதிமன்றத்தில் மேன்முறையீடு செய்யப்பட்டது.

எச்.டீ.ஆர்.எஸ். தெத்தெனியா மற்றும் ஏ.ஜே.ஏ.பி. இந்திரசிறி ஆகியோர் தம்புள்ள கந்தளம வீதிக்கு அருகில் அமைந்துள்ள அவர்களின் இல்லத்திற்கு ஏற்பட்ட பாதிப்புகளுக்காக 8,000,000.00 ரூபா தொகையை நஷ்டஈடாக கோருகின்றனர். 3,000,000.00 ரூபா தொகையை நஷ்டஈடாக வழங்குமாறு உத்தரவு பிறப்பிக்கப்பட்டது.

மேற்குறித்த தீர்ப்புக்கு எதிராக FA 11/2015 என்ற வழக்கு இலக்கத்தின் கீழ் கண்டி மாகாண மேன்முறையீட்டு மேல் நீதிமன்றத்தில் மேன்முறையீடு செய்யப்பட்டதையடுத்து அந்த நீதிமன்றம் மாத்தளை மாவட்ட நீதிமன்றம் வழங்கிய தீர்ப்பை உறுதிசெய்து குறித்த மேன்முறையீட்டை தள்ளுபடிசெய்தது.

ஆகையால், 2020.01.16 ஆம் திகதி எச்.டீ.ஆர்.எஸ். தெத்தெனியா மற்றும் ஏ.ஜே.ஏ.பி. இந்திரசிறி ஆகியோர் மாகாண நீதிமன்றத்தில் வழங்கிய தீர்ப்பு மேன்முறையீடு செய்யப்பட்டதையடுத்து மேன்முறையீடு செய்யப்பட்டுள்ளது.

உரிய விதத்தில் ஆலோசனையை பெற்ற பின்னர் 2018.12.31 ஆம் திகதிற்கு ரூ. 3,000,000.00 நிதியேற்பாடு மேற்கொள்ளப்பட்டு 2019.12.31 ஆம் திகதி ரூ.1,315,639.82 மீண்டும் திருப்பப்பட்டுள்ளது.

வழக்கு இலக்கம் 02 155/நஷ்டஈடு – கடுவளை மாவட்ட நீதிமன்றம்

வெளிநாட்டு வேலைவாய்ப்பு பணியகம் ம.பொ.உ.ப. நிர்மாண ஸ்தலத்திலிருந்து நிர்மாண மூலப்பொருட்கள் விழுந்ததால் தனது மின்பிறப்பாக்கி சேதமடைந்ததாக கூறி 1,664,677.00 ரூபா தொகையை நஷ்டஈடாக வழங்குமாறு கோரியுள்ளது. ம.பொ.உ.ப. வேலைகளுக்காக அத்தகைய மூலப் பொருட்களை பயன்படுத்தவில்லை. ஆதலால், ம.பொ.உ.ப. வழக்கை எதிர்த்து வாதாடுகின்றது.

மேலே வழங்கப்பட்ட தீர்ப்பு WP/HCCA/HO/212/19/F மூலம் ஹோமாகம மாகாண மேன்முறையீட்டு நீதிமன்றம் உயர் நீதிமன்றத்தில் மேல்முறையீடு செய்து முதலைக்கு சாதகமாக தீர்ப்பளித்தது. (2019.11.19 ஆம் திகதி ம.பொ.உ.ப இற்கு சாதகமாக தீர்ப்பு வழங்கப்பட்டது.)

வழக்கு இலக்கம் 03 1564/13 – கொழும்பு மாவட்ட நீதிமன்றம்
பொறியியலாளர் டப்ளியூ.கே.பி.ஜ. ரொட்ரிகோ மான நஷ்டஈட்டு வழக்கை தாக்கல்செய்து ரூபா.500,000,000.00 தொகையை நஷ்டஈடாக வழங்குமாறு கோருகின்றார். அதிக தொகை கோரப்பட்டதால் ம.பொ.உ.ப எதிர்ப்பை வெளிப்படுத்தியுள்ளது.

வழக்கு இலக்கம் 04 1820/13 DMR – கொழும்பு மாவட்ட நீதிமன்றம்
துவான் வம்ச காசிம் ம.பொ.உ.ப. பணியகத்திடமிருந்து தொழிலாளர் ஆகுசெலவாக 1,000,000.00 ரூபா தொகையை கோருகின்றார்.

வழக்கு இலக்கம் 05 / 446 – வெலிமட மாவட்ட நீதிமன்றம்
மொஹமட் அலி அப்துல் ஹமீட் என்பவர் வீ.அ.அ.ச. மற்றும் ம.பொ.உ.ப. ஆகியவற்றிலிருந்து ரூ.4,108,000/- தொகையை நஷ்டஈடாக கோருகின்றார். (2019.07.04 ஆம் திகதி ம.பொ.உ.ப விடுவிக்கப்பட்டது)

வழக்கு இலக்கம் 06 81105/5 – கொழும்பு மாவட்ட நீதிமன்றம்
நீதிமன்ற தீர்ப்பை மீறியதன் காரணமாக ரூபா.2,766,215.70 நிலுவைத் தொகையை கோரி கொழும்பு மத்திய தொழிலாளர் ஆணையாளர் க்ரோக்கிக்கு எதிராக வழக்குத் தாக்கல் செய்துள்ளார். (02.10.2019 அன்று ம.பொ.உ.ப. ஆல் பணம் செலுத்தப்பட்டு முடிவு செய்யப்பட்டது.)

வழக்கு இலக்கம் 07 HCCA/FA/98/2017- கண்டி சிவில் மேன்முறையீட்டு நீதிமன்றம்
நாவலப்பட்டிய மாவட்ட நீதிமன்றத்தில் வழக்கு எண் ஆசு 609/14, 17.05.2017 அன்று தள்ளுபடி செய்யப்பட்டு மத்திய மாகாண மேன்முறையீட்டு நீதிமன்றத்தில் மேல்முறையீடு செய்யப்பட்டது.

(ம.பொ.உ.ப. க்கு எதிராக 3,000,000.00 ரூபா கோரி திருமதி ஏ.டீ.கே பிடியேகும்பர மனு தாக்கல் செய்துள்ளார். ஆனால் CESL யினால் நடவடிக்கை எடுக்கப்பட்டது.) இந்த வழக்கு மேலதிக விசாரணைக்காக நாவலப்பிட்டி மாவட்ட நீதிமன்றத்திற்கு மாற்றப்பட்டுள்ளது.

வழக்கு இலக்கம் 08 M/15141/17- எம்பிலிபிடிய மாவட்ட நீதிமன்றம்
எச்.எம். சமன் இந்திக்க ஹென்னாயக்கவின் மரணத்திற்காக திருமதி சந்திமா சுஜீவனி அபேவிக்ரம (திரு. எச்.எம். சமன் இந்திக்க ஹென்நாயக்கவின் மனைவி) மற்றும் ருசாது விதுனித ஹென்நாயக்க (எச்.எம். சமன் இந்திக ஹென்நாயக்கவின் மகன்) ஆகியோரால் ரூ. 11,000,000/-) நட்டஈடு கோரப்பட்டது.

ஆ). CECB ஆல் தாக்கல் செய்யப்பட்ட வழக்குகள்

CECB மற்றும் ஜோயா டெக்னாலஜி (பிரைவேட்) லிமிடெட் ஆகியவற்றுக்கு இடையேயான நடுவர்.

ஜோயா டெக்னாலஜி (பிரைவேட்) லிமிடெட் நிறுவனத்திடம் இருந்து ஜெனரேட்டருக்கு ரூ. 3,485,343/ 22 தொகையை பணியகம் கோரியுள்ளது.

DMR 2677/16 - கொழும்பு மாவட்ட நீதிமன்றம்
பணியகத்துடன் கையெழுத்திடப்பட்ட ஒப்பந்தத்தின்படி அந்தக் கடமைகளை நிறைவேற்றத் தவறினால் ரூ.257,326.67 பணியகத்தால் கோரப்பட்டது. பொறியி.கே.ஜீ.எஸ்.சந்தமாலி அவர்கள் மீது வழக்குப்பதிவு செய்யப்பட்டுள்ளது.

DMR 1719/18 - கொழும்பு மாவட்ட நீதிமன்றம்
பணியகத்துடன் கையெழுத்திடப்பட்ட ஒப்பந்தத்தின்படி அந்தக் கடமைகளை நிறைவேற்றத் தவறினால் ரூ.515,520 பணியகத்தால் கோரப்பட்டது. விக்கிரமரத்ன உயிரிழந்தவருக்கு எதிராக வழக்குத் தாக்கல் செய்துள்ளார்.

DMR 2201/19 மற்றும் டபிள்யூ 2202/19 - கொழும்பு மாவட்ட நீதிமன்றம்
பணியகத்துடன் கையெழுத்திடப்பட்ட ஒப்பந்தத்தின்படி அந்தக் கடமைகளை நிறைவேற்றத் தவறினால் ரூ.2,025,284/05 பணியகத்தால் கோரப்பட்டது. பொறியி. எம்.எல்.டீ.ஜெயரஞ்சன் மீது வழக்கு பதிவு செய்யப்பட்டுள்ளது.

31. நிதி இடர் முகாமைத்துவம்

கண்ணோட்டம்

நிதிக் கருவிகளால் ஏற்படும் பின்வரும் அபாயங்களுக்கு குழு வெளிப்படுகிறது.
கடன் ஆபத்து
பணப்புழக்கம் ஆபத்து
சந்தை ஆபத்து

மேற்கூறிய அபாயங்கள், குழு இடர் மேலாண்மை நோக்கங்கள், இடர் அளவீடு மற்றும் மேலாண்மைக் கொள்கைகள் மற்றும் நடைமுறைகள், மற்றும் குழு மூலதன மேலாண்மை ஆகியவற்றுக்கு குழுவின் வெளிப்பாடுகளை குறிப்பு வழங்குகிறது.

இடர் முகாமைத்துவ கட்டமைப்பு

குழு இடர் முகாமைத்துவ கட்டமைப்பை நிறுவுவதற்கும் மேற்பார்வையிடுவதற்கும் இயக்குநர்கள் குழு முழுப் பொறுப்பாகும். குழு இடர் முகாமைத்துவ கொள்கைகளை உருவாக்குவதற்கும் மேற்பார்வை செய்வதற்கும் பொறுப்பான தணிக்கை மற்றும் நிர்வாகக் குழுவை இயக்குநர்கள் குழு அமைத்துள்ளது. குழு அதன் செயல்பாடுகள் குறித்து வாரியத்திற்கு தொடர்ந்து அறிக்கை அளிக்கிறது.

தணிக்கை மற்றும் நிர்வாகக் குழு குழுவின் இடர் முகாமைத்துவ கொள்கைகள் மற்றும் நடைமுறைகளின் நிர்வாகத்தின் நிர்வாகத்தை மேற்பார்வையிடுகிறது மற்றும் குழு இடர்களுக்கான இடர் மேலாண்மை கட்டமைப்பின் போதுமான தன்மையை மதிப்பாய்வு செய்கிறது. தணிக்கை மற்றும் நிர்வாகக் குழுவின் மேற்பார்வைப் பங்கு உள் தணிக்கைப் பிரிவால் ஆதரிக்கப்படுகிறது. உள் தணிக்கைகள் இடர் முகாமைத்துவ நடைமுறைகள் மற்றும் நடைமுறைகளை தவறாமல் மற்றும் நடைமுறையில் மதிப்பாய்வு செய்து, முடிவுகளை தணிக்கை மற்றும் முகாமைத்துவ குழுவிடம் தெரிவிக்கின்றன.

31.1 கடன் ஆபத்து

கடன் ஆபத்து என்பது ஒரு வாடிக்கையாளர் அல்லது நிதிக் கருவியின் எதிர் தரப்பு அதன் ஒப்பந்தக் கடமைகளை, முதன்மையாக அந்தக் குழு வாடிக்கையாளர்களுக்குக் கொடுக்க வேண்டிய கடனைப் பூர்த்தி செய்யத் தவறினால், குழுவிற்கு ஏற்படும் நிதி இழப்பின் அபாயமாகும்.

31.2 பணப்புழக்கம் ஆபத்து

பணப்புழக்க அபாயம் என்பது ரொக்கம் அல்லது பிற நிதிச் சொத்துக்களை வழங்குவதோடு தொடர்புடைய பொறுப்புகளை நிறைவேற்றுவதில் குழு சிரமங்களை எதிர்கொள்ளும் அபாயமாகும்.

குழுமத்தின் பணப்புழக்கத்தை நிர்வகிப்பதற்கான அணுகுமுறையானது, இயல்பான மற்றும் அழுத்தமான சூழ்நிலையில் ஏற்றுக்கொள்ள முடியாத இழப்புகளைச் சந்திக்காமல், முடிந்தவரை அதன் பொறுப்புகளை நிறைவேற்றுவதற்கு போதுமான பணப்புழக்கம் இருப்பதை உறுதி செய்வதாகும்.

31.3 சந்தை ஆபத்து

சந்தை அபாயம் என்பது சந்தை விலையில் ஏற்படும் மாற்றங்களால் நிதிக் கருவிகளின் எதிர்கால பணப்புழக்கங்களின் நியாயமான மதிப்பு ஏற்ற இறக்கமாக இருக்கும் அபாயம் ஆகும்.

சந்தை இடர் மேலாண்மையின் நோக்கம், வருவாயை அதிகரிக்கும் போது, ஏற்றுக்கொள்ளக்கூடிய அளவுருக்களுக்குள் சந்தை இடர் வெளிப்பாடுகளை நிர்வகித்தல் மற்றும் கட்டுப்படுத்துதல் ஆகும்.

சந்தை ஆபத்து பின்வரும் வகையான அபாயங்களைக் கொண்டுள்ளது.

வட்டி விகிதம் ஆபத்து

வட்டி விகித ஆபத்து என்பது ஒரு நிதி கருவியின் நியாயமான மதிப்பு அல்லது எதிர்கால பணப்புழக்கங்கள் சந்தை வட்டி விகிதங்களில் ஏற்படும் மாற்றங்களால் ஏற்ற இறக்கமாக இருக்கும் அபாயம் ஆகும்.

அந்நிய செலாவணி ஆபத்து

அந்நிய செலாவணி ஆபத்து என்பது ஒரு நிதி கருவியின் நியாயமான மதிப்பு அல்லது எதிர்கால பணப்புழக்கங்கள் அந்நிய செலாவணி விகிதங்களில் ஏற்படும் மாற்றங்களால் ஏற்ற இறக்கமாக இருக்கும் அபாயமாகும்.

அந்நிய செலாவணி விகித ஏற்ற இறக்கங்களின் அபாயத்தை குழு வெளிப்படுத்துவது முதன்மையாக வெளிநாட்டு செயல்பாடுகள் தொடர்பான குழுவின் செயல்பாடுகளுடன் தொடர்புடையது.

எனது இல: CEN/B/CECB/02/FA/19/05 உமது இல : திகதி: 2019 செப்டெம்பர் 28

கணக்காய்வாளர் தலைமை அதிபதியின் அறிக்கை

தலைவர்

மத்திய பொறியியல் உசாதுணைப் பணியகம்

2019 டிசம்பர் 31 ஆம் திகதியில் நிறைவடைந்த ஆண்டிற்கான மத்திய பொறியியல் உசாதுணைப் பணியகம் (CECB) நிதி அறிக்கையை நிதி வெளியீடுகள் மற்றும் பிற சட்ட மற்றும் ஒழுங்குமுறை தேவைகள் மற்றும் பொறியியல் செயல்பாடுகள் மற்றும் அதன் துணை நிறுவனங்களின் ஆலோசகர்களின் மத்திய பணியகத்தின் கூட்டு நிதி அறிக்கைகள் மீதான 2018 ஆம் ஆண்டின் 19 ஆம் எண் தேசிய தணிக்கைச் சட்டத்தின் பிரிவு 12 இன் அடிப்படையில் கணக்காய்வாளர் தலைமை அதிபதியின் அறிக்கை

2019 டிசம்பர் 31ஆம் திகதியுடன் முடிவடையும் ஆண்டிற்கான தணிக்கை செய்யப்பட்ட நிதிநிலை அறிக்கைகளுடன் மேற்கூறிய அறிக்கையின் ஆங்கிலப் பதிப்பையும் இணைக்கிறேன்.

W.P.C. விக்ரமரத்ன

தலைமை அதிபர்.

பிரதிகள்: 1. செயலாளர், நிதி அமைச்சு

2. செயலாளர், நீர்ப்பாசன அமைச்சு

1. நிதிசார் அறிக்கை

1.1 மதிப்பாய்வினை

பணியகத்தினதும் அதன் நிர்வாக நிறுவனங்களினதும் 2019 டிசம்பர் 31ஆம் திகதிக்குரிய நிதி தொடர்பான அறிக்கை வெளியீடு மற்றும் அன்றைய தினம் நிறைவடைந்த வருடத்திற்கான விரிவான வருமான அறிக்கை, உரிமைக்கோரல் மாற்றங்கள் தொடர்பான அறிக்கை மற்றும் அன்றைய தினம் நிறைவடைந்த வருடத்திற்கான நிதிப்புழக்கங்கள் தொடர்பான அறிக்கைகள் மற்றும் நிதி அறிக்கைகளுக்குரிய குறிப்புகள், கணக்கியல் கொள்கைகள் பற்றிய சுருக்கமான விபரங்களையுடைய 2019 டிசம்பர் 31ஆம் திகதியுடன் நிறைவடைந்த வருடத்திற்கான ஒன்றிணைந்த நிதி அறிக்கைகளை இலங்கை சனநாயக சோசலிசக் குடியரசின் சீர்த்திருத்திய சட்டம் 154 (1) பிரிவுடன் இணைந்து வாசிக்கக்கூடிய 2018ஆம் ஆண்டு 19ஆம் இலக்கத்தையுடைய தேசிய மதிப்பாய்வு சட்டம் மற்றும் 1971ஆம் ஆண்டு 31ஆம் இலக்கத்தையுடைய நிதிச்சட்டத்தின் கீழ் குறிப்பிடப்படும் ஒழுக்கங்களுக்கேற்றவாறு எனது ஏற்பாடுகளின் கீழ் மதிப்பாய்வு செய்யப்பட்டுள்ளது. பாராளுமன்றத்திற்கு முன்வைக்கப்பட வேண்டும் என்கிற எனது ஆலோசனையையும் மதிப்பாய்வினையும் இவ்வறிக்கையின் ஊடாக வெளிப்படுத்துகின்றேன்.

අංක 306/72, පොල්දූව පාර, බත්තරමුල්ල, ශ්‍රී ලංකාව, - இல. 306/72, பொல்துவ வீதி, பத்தரமுல்லை, இலங்கை.- No. 306/72, Polduwa Road, Battaramulla, Sri Lanka
+94-11-2887028-34 +94-11-2887223 oaggov@sltnet.lk www.auditorgeneral.gov.lk

புள்ளிவிபரவியலின் அடிப்படையில் குறிப்பிடப்பட்டுள்ள காரணிகளின் பாதிப்புகளன்று, பணியகத்தினதும் குழுமத்தினதும் 2019 டிசம்பர் 31ஆம் திகதிக்குரிய நிதி நிலைமை மற்றும் அன்றைய தினம் நிறைவடைந்துள்ள வருடத்திற்கான நிதிசார் நடிவடிக்கைகள் மற்றும் பணப்புழக்கம் தொடர்பான உண்மைகள் மற்றும் சாதாரணமாக காண்பிக்கும் வகையிலான இலங்கை கணக்கியல் கொள்கைகளுக்கேற்ப ஒன்றிணைந்த நிதி அறிக்கைகள் தயாரிக்கப்பட்டுள்ளன என்பது எனது கருத்தாகும்.

1.2 மதிப்பாய்வினை அடிப்படை

1.2.1 மத்திய பொறியியலாளர் சேவை (தனி) நிறுவனம் (நிர்வாக நிறுவனம்)

(அ) LKAS 2 - இன்வென்ட்டரி: முறையான பங்கு பதிவு பரிசீலனைகள் அல்லது சுயாதீன பதிவுகளை உறுதிப்படுத்தல் கிடையாமையினால் 2019 டிசம்பர் 31ஆம் திகதிக்கு ரூ.727,114,715 பெறுமதியான தொகையை சரிபார்க்க முடியவில்லை.

(ஆ) LKAS 16 - சொத்து, ஆலைகள் மற்றும் உபகரணங்கள்: சுமார் ரூ.639,329,113 பெறுமதியான தொகை செலவிடப்பட்ட மொத்தமாக நிர்வாக தேய்மான சொத்தின் பயன்மிக்க பொருளாதார ஆயுட்காலத்தை மீள பரிசீலனை செய்யாது, கொள்கையின் 51ஆவது பந்தியிலுள்ள ஏற்பாடுகளின்படி கணக்கிடப்பட்டுள்ளன.

(இ) விற்பனை கடனிலுள்ள மீதியினுள் மத்திய பொறியியல் ஆலோசனை பணியகத்திடமிருந்து கிடைக்கப்பெற வேண்டிய தொகையாக ரூ.110,084, 729 குறிப்பிடப்பட்டிருந்தாலும் இவற்றினை நிறுவனம் செலுத்த வேண்டுமென பணியகத்தின் நிதி அறிக்கைகளில் குறிப்பிடப்பட்டிருக்கவில்லை.

மேலும், நிறுவனத்தின் நிதி அறிக்கைகளுக்கேற்ப பணியகத்தால் வழங்கக்கூடிய கடன் மீதியாக ரூ.513,455,828 சுட்டிக்காட்டப்பட்டிருந்ததோடு, பணியகத்தின் நிதி அறிக்கைகளுக்கேற்ப அத்தொகையானது ரூ.382,181,782 ஆக குறிப்பிடப்பட்டிருந்தமையினால் இவ்விரண்டு மீதிகளுக்கிடையில் ரூ.131,274,046 வித்தியாசம் காணக்கிடைத்தது.

(ஈ) கலந்துரையாடப்பட்ட வருடத்திற்கான நிதி அறிக்கையில் குறிப்பிடப்பட்டுள்ளவாறு ரூ.15,175,926 வரியுடனான சொத்துப் பெறுமதிக்கேற்ப நிறுவனம் மற்றும் நகர அபிவிருத்தி அதிகார சபையினால் அங்கீகரிக்கப்பட்ட வரி உடன்படிக்கை மதிப்பாய்வுக்கு சமர்ப்பிக்கப்பட்டிருக்கவில்லை.

1.2.2. பொறியியல் பணிகள் தொடர்பில் மத்திய ஆலோசனை பணியகம்

(அ) இலங்கை நிதியியல் தரநிலைப்படுத்தல் (SLFRS) 07 - நிதி அமைப்பு பத்திரம்: வெளிப்படுத்தல் மற்றும் இ.க.கொ.39 - நிதி அமைப்பு பத்திரம்: அடையாளங் காணல் மற்றும் அளவிடுதல்.

2018 டிசம்பர் 12ஆம் திகதி பணியகம் மற்றும் இலங்கை வங்கிக்கு இடையில் ஏற்படுத்திக்கொண்ட புரிந்துணர்வு உடன்படிக்கைக்கேற்ப (MOU), ரூ.25,000,000 பெறுமதியான பணத்தொகை பணியகத்தின் நிரந்தர ஊழியர் குழுவினருக்காக கடன் வழங்கல் திட்டத்திற்காக பிணை வைப்பாக 2019 மே 14ஆம் திகதி முதல் 2024 மே 14ஆம் திகதி வரையிலான 5 வருடங்களுக்கு நிலையான வைப்பாக கணக்கொன்றில் வைப்பிலிடப்பட்டிருந்தது. மேலும், புரிந்துணர்வு உடன்படிக்கைக்கேற்ப, இக்கடன் வழங்கல் செயற்றிட்டத்தின் கீழ் பெற்றுக்கொடுக்கும் முழுக்கடன் தொகைக்காக நூற்றுக்கு 40 விகித வட்டியை பணியகம் செலுத்தப்பட வேண்டும். எவ்வாறாயினும் பிணை வைப்புத் தொகையாக வைப்பிலிடப்பட்ட ரூ.25,000,000 மதிப்பாய்வு செய்யப்பட்ட வருடத்தின் நிதி அறிக்கைகளில் வெளியிடப்பட்டிருக்கவில்லை.

(ஆ) LKAS 16 - சொத்து, ஆலை மற்றும் உபகரணம்

எமது கருத்து கீழ்வருமாறு.

(1) 2019ஆம் ஆண்டு நிதியறிக்கையின்படி, சுமார் ரூ.277,925,772 அளவு செலவிடப்பட்ட முழுமையான தேய்மானமாகியுள்ள சொத்து பெறுமதியின் அடிப்படையில் 51ஆம் பிரிவின் படி அவற்றின் பயனுள்ள ஆயுட்காலத்தினை மீள கணக்கிட்டு, அவ்வாறே அச்சொத்துக்களை வைப்பிலிடாமல் பணியகத்தால் அச்சொத்துக்கள் தொடர்ந்தும் பாவனைக்குட்படுத்தப்படுகின்றன.

(2) பணியகத்தால் தளபாடங்களைப் பொருத்துதல், நிர்மாணிப்பு உதிரிப்பாங்கள் மற்றும் உபகரணங்கள், காரியாலய உபகரணங்கள், ஆலைகள் மற்றும் சொத்துக்கள், கொள்கலன்கள், கணினிகள் ஆகியவற்றுக்கான தேய்மானம் பணியகத்தின் ஒவ்வொரு ஆரம்ப காரியாலயத்தினால் செயற்படுத்தப்படும் சொத்துக்களின் நடைமுறை செயற்பாட்டை கருத்திற்கொள்ளாது பொது லெஜர்களில் காட்டப்பட்டுள்ள விகிதங்களின் அடிப்படையில் கணக்கிலிடப்பட்டிருந்தது. மேலும், பணியகத்தின் பொது லெஜரில் காட்டப்பட்டுள்ள சொத்துக்களின் நடைமுறை செயற்பாட்டினை உறுதிப்படுத்துவதற்கு பணியகத்தினால் மையப்படுத்தப்பட்ட சொத்துப் பட்டியலொன்றை மேற்கொண்டிருக்கவில்லை. ஆகையால் நிதியறிக்கைகளில் குறிப்பிட்டுள்ளதன்படி அவ்வாறான சொத்துக்களின் ரூ.753,833,844 பெறுமதி மற்றும் அச்சொத்துக்களின் மீதான மதிப்பாய்வு ரூ.65,336,596 தேய்மானமாக மதிப்பாய்வில் நம்பிக்கையுடன் மதிப்பிட முடியாதிருந்தது.

(ஆ) மொத்தம் ரூ.14,687,379 ஐ தாண்டிய கணக்கு விடயங்கள் 12ஐ அடையாளங் காண்பதற்கு மற்றும் முறையான புலனாய்வினை மேற்கொண்டதன் பின்னர் அவற்றினை கணக்குகளிலிருந்து நீக்குவதற்கு சரியான செயன்முறைகளை மேற்கொள்ளாது ஐந்து வருடங்களுக்கு அதிகமாக தொடர்ந்து நிதியறிக்கைகள் சமர்ப்பிக்கப்பட்டு வருகின்றன.

(இ) மதிப்பாய்வு மேற்கொண்ட வருடத்தின் நிதியறிக்கைகளில் குறிப்பிடப்பட்டுள்ள செலுத்த வேண்டிய விகிதத்திற்கேற்ப வரி மற்றும் 2019 டிசம்பர் 31ஆம் திகதிக்கு பணியகத்தின் பிரதான காரியாலய மற்றும் பிரிவுகளால் ஒழுங்கமைக்கப்பட்ட விபரங்களடங்கிய உப பட்டியல்களில் குறிப்பிடப்பட்டுள்ளவாறு அது தொடர்பிலான விகிதங்களுக்கிடையில் ரூ. 37,955,749 தெளிவற்ற வேறுபாடு காணப்படுகின்றது.

(ஈ) பணியகத்தின் மத்திய பிரதான காரியாலயத்தில் ரூ.2,464,500 வங்கி மீதி காணப்படுவதோடு அதனை அங்கீகரிப்பதற்கு உறுதிப்படுத்தல்கள் அல்லது பட்டியலிடப்பட்ட சாட்சிகள் எதுவும் மதிப்பாய்வின் போது முன்வைக்கப்படவி ல்லை.

(உ) கணக்குகளில் எவ்வித மாற்றங்களும் செய்யாமல் பூரணமாக்கிய செயற்றிட்டங்கள் 82 க்குரிய ரூ.313,384,477 மற்றும் ரூ.324,327,489 மீதிகள் முறையாக வாடிக்கையாளர்களிடமிருந்து பெற்றுக்கொள்ள வேண்டியதோடு வாடிக்கையாளர்களுக்கு செலுத்தவுள்ளதாக தொடர்ந்தும் சுட்டிக்காட்டப்பட்டிருந்தன. 2014ஆம் ஆண்டிலிருந்து பணியகத்தில் எவ்வித நிர்மாண பணிகளும் மேற்கொள்ளவில்லை என மேலும் மதிப்பாய்வுகள் கூறுகின்றன. ஆகையால் இம்மீதிகள் கணக்குகளில் காணப்படுவதற்கான கேள்விகள் மதிப்பாய்வில் எழுப்பப்பட்டன.

(ஊ) பணியகத்தின் கிழக்கு பிரதான காரியாலயத்தின் நிதியறிக்கைகளில் உள்ளடக்கப்பட்டுள்ள ரூ.10,663,936 மற்றும் ரூ.6,036,067 என்றடிப்படையில் வெவ்வேறு கடனாளிகள் மற்றும் செலுத்தப்பட வேண்டியவைகள் மற்றும் பெற்றுக்கொள்ள வேண்டியவைகள் தொடர்பில் உப பட்டியல் முன்வைக்கப்படாமையினால் அவற்றின் உண்மை பெறுமதியினை மதிப்பாய்வினால் தீர்மானிக்க முடியவில்லை.

(எ) நிர்வாக நிறுவனங்களின் நிதியறிக்கைகளில் உள்ள கடனின் கீழ் குறிப்பிடப்பட்டுள்ளவாறு ரூ.105,912,266 செலுத்த வேண்டிய பணம் பணியகத்தின் நிதியறிக்கையில் கைவிடப்பட்டிருந்தது. அதற்கு மேலதிகமாக நிர்வாக நிறுவனத்திற்கு செலுத்தக்கூடிய ரூ.311,528,934 மீதி அந்நிறுவனத்தின் நிதியறிக்கைகளில் ரூ.391,372,535 ஆக அறிக்கையிடப்பட்டிருந்தது. ஆகையால் நிர்வாக நிறுவனத்திற்கு செலுத்த வேண்டிய மீதிகள் புலனாய்வின் போது துல்லியமாக உறுதிப்படுத்தப்பட முடியவில்லை.

(ஏ) ரூ.1,600,196,674 (2018- ரூ.1,588,871,721) பணத்தொகை தொடர்புடைய நிறுவனங்களிலிருந்து கிடைக்கப்பட வேண்டுமென

குறிப்பிடப்பட்டிருந்ததோடு அப்பணத்தொகையில் ரூ.693,923,629 அல்லது நூற்றுக்கு 43 விகிதம் அதாவது 5 வருடங்களுக்கு மேல் நிர்வாக நிறுவனங்களால் அறவிடப்படாமல் நடாத்தப்பட்டுள்ளது.

இலங்கை மதிப்பாய்வு கொள்கைகளுக்கேற்ப நான் எனது மதிப்பாய்வை முன்வைத்துள்ளேன். எனது அறிக்கையில் குறிப்பி டப்பட்டுள்ள "நிதியறிக்கை மதிப்பாய்வு தொடர்பில் மதிப்பாய்வாளரின் பொறுப்பு" என்பதன் கீழ் அவை மேலும் விபரிக்கப்பட்டுள்ளன. என்னால் சமர்ப்பிக்கப்பட்ட சாட்சிகள் எனது கணக்காய்வுக்கு போதுமானதாகவிருப்பதாக கருதுகின்றேன்.

1.3 நிதிசார் வெளிப்படுத்தல் தொடர்பில் முகாமைத்துவத்தினதும் அது தொடர்புடைய ஆளுகை சாராரதும் பொறுப்புகள்

இந்நிதிசார் வெளிப்படுத்தல் இலங்கை கணக்கியல் கொள்கைகளுக்கேற்ப ஒழுங்குபடுத்தல் மற்றும் சாதாரணமாக முன்வைத்தல் மற்றும் களவு அல்லது தவறின் காரணமாக ஏற்படக்கூடிய தேவையாளனளவு பொய்யான கூற்றுகளின்றி நிதியறிக்கையினை ஒழுங்குபடுத்துபவர்கள் தேவைப்படும் உள்ளக நிர்வாக முடிவுகளை மேற்கொள்வது முகாமைத்துவத்தினரின் பொறுப்பாகும்.
நிதியறிக்கையினை தயாரிக்கும் போது, குழுமத்தை தொடர்ந்து நடாத்திச் செல்வதற்குரிய தீர்மானத்தினை மேற்கொள்வது முகாமைத்துவத்தின் பொறுப்பாவதோடு, முகாமைத்துவ குழுமத்தை களைப்பதாயின் அல்லது வேறேதும் தீர்வுகள் இல்லாவி டின் திட்டமிடல்களை நிறுத்தும் வகையில் நடவடிக்கைகள் மேற்கொள்வதாயின் தவிற தொடர்ந்து நடாத்திச் செல்லும் வகையில் கணக்கினை பேணல் மற்றும் குழுமத்தை தொடர்ந்து நடாத்திச் செல்வதற்கு தேவையான காரணிகளை ஆராய்வது முகாமைத்துவத்தின் பொறுப்பாகும்.

குழுமத்தின் நிதி அறிக்கையிடல் செயன்முறையை தொடர்புபடுத்துவதற்கான பொறுப்பு, இது தொடர்பிலானவர்களால் ஏற்றுக்கொள்ளப்படும்.

2018 இலக்கம் 19ஐ சேர்ந்த மதிப்பாய்வு சட்டத்தின் 16 (01) உப பிரிவுக்கேற்ப, குழுமத்தின் வருடாந்த மற்றும் தவணை நிதியறிக்கைகளை ஒழுங்குபடுத்துவதற்கேற்ப தன்னியக்க வருமானம், செலவு, சொத்து மற்றும் பொறுப்புகள் பற்றி முறையாக குறிப்பேடுகள் மற்றும் அறிக்கைகளை குழுமம் பேணுவது அவசியமாகும்.

1.4 நிதியறிக்கையினை மதிப்பாய்வு செய்வது தொடர்பில் கணக்காய்வாளரின் பொறுப்பு

ஒட்டுமொத்தமாக நிதியறிக்கை, களவு மற்றும் தவறினால் ஏற்படும் தேவையானளவு பொய்யான கூற்றுகளின்றி சாதாரண உறுதிப்படுத்தலொன்றை பெற்றுக்கொடுத்தல் மற்றும் எனது கருத்து உள்ளடக்கப்பட்டிருக்கும் கணக்காய்வு அறிக்கையினை வெளியிடுவது எனது பொறுப்பாகும். சாதாரண சான்றிதழ், பதவி உயர்வு மட்ட சான்றிதழாயினும் இலங்கை கணக்காய்வு கொள்கைகளுக்கேற்ப கணக்காய்வினை மேற்கொள்ளும் போது அவை அனைத்து சந்தர்ப்பங்களிலும் தேவையானளவு பொய்யான கூற்றுகள் அடையாளங் காண்பதாக உறுதிப்படுத்தப்படவில்லை. பொய் மற்றும் தவறு தனி அல்லது குழுவாக பாதிக்கப்படுவதால் அதிகளவு பொய்யான கூற்றுகள் கூறப்படுவதோடு, இந்நிதியறிக்கைகளை அடிப்படையாகக் கொண்டு ஆய்வாளர்களால் மேற்கொள்ளப்படும் பொருளாதார முடிவுகளில் பாதிப்பு செலுத்தலாம் என எதிர்பார்க்கப்படுகின்றது.

என்னால் தொழில்முறை தீர்மானம் மற்றும் தொழில்முறைகளாலான இலங்கை கணக்காய்வாளர் கொள்கைகளுக்கேற்ப மதிப்பிடப்பட்டுள்ளது. மேலும்,

- களவு அல்லது தவறின் காரணமாக நிதியறிக்கைகளில் ஏற்படும் பொய்யான கூற்றுகளினால் ஏற்படும் அபாயத்தினை அடையாளங் காணும் போதும் மதிப்பிடும் போதும் உரிய நேரத்தில் பொருத்தமான கணக்காய்வு நெறிப்படுத்தல்களை திட்டமிடுவதால் பொய் அல்லது தவறு ஏற்படும் வாய்ப்பினை குறைப்பதற்கும், தேவையனளவு மற்றும் பொருத்தமான கணக்காய்வு சாட்சிகளை பெற்றுக்கொள்ளல் எனது கருத்தாகும். தவறினால் ஏற்படும் பாதிப்பினை விட பொய்யினால் ஏற்படும் பாதிப்பு அதிகமாவதோடு, போலி ஆவணங்களை தயாரித்தல், தெரிந்தே தவறிழைத்தல் அல்லது உள்ளக நிர்வாக தவறுகள் என்பன ஏற்பட வாய்ப்புகளுண்டு.

■ தவறான கணக்காய்வு ஒழுங்குமுறைகளை திட்டமிடும் குழாமினர் உள்ளக நிர்வாகம் தொடர்பில் அறிந்துகொண்டிருப்பினும், உள்ளக நிர்வாக செயன்முறை பற்றிய கருத்தினை வெளிப்படுத்துவது எனது நோக்கமல்ல.

■ முகாமைத்துவத்தால் பின்பற்றப்படும் கணக்கியல் கொள்கை நியாயங்கள் மற்றும் உபயோகிக்கப்பட்ட கணக்கியல் மதிப்பிடல் தொடர்பான விடயங்களை வெளிப்படுத்துவதிலுள்ள நியாயாமான கணிப்பீடு.

■ சம்பவங்கள் மற்றும் நிலைமைகளின் காரணத்தால் குழுமத்தின் நடைமுறைகள் பற்றிய சந்தேககங்கள் இருக்கின்றதா என்பதில் பெற்றுக்கொண்ட கணக்காய்வின் சாட்சியின் அடிப்படையில் கணக்கியல் பற்றிய நிறுவனத்தின் செயற்பாடுகளை அடிப்படையாகக் கொண்டு உரிய தீர்மானம் மேற்கொள்ளப்படும். தேவையானளவு விபரங்கள் காணப்படுவதாக நான் கணிப்பதாயின் நிதியறிக்கைகள் அது தொடர்பில் வெளியிட்ட கணக்காய்வு அறிக்கையினை பார்வையிடுவதோடு, அவ்வெளிப்பாடு போதாமலிருப்பின் எனது கருத்தை மாற்றம் செய்ய வேண்டும். எனது கணிப்புகள் கணக்காய்வு அறிக்கையில் குறிப்பிட்டுள்ள திகதி வரையில் பெற்றுக்கொண்ட கணக்காய்வு சாட்சிகளின் அடிப்படையில் அமைத்ததாகும். எவ்வாறாயினும், எதிர்கால சம்பவங்கள் மற்றும் நிலைமைகளின் அடிப்படையில் தொடர்ந்து நடாத்தக் கூடாது.

■ வெளிப்படுத்தும் நிதியறிக்கைகளின் வியூகம் மற்றும் உள்ளடங்கியுள்ள கொடுக்கல் வாங்கல் மற்றும் சம்பவங்கள் தொடர்புடையவை மற்றும் சாதாரண அளவிலான நிதியறிக்கைகள் என்பனவற்றில் உள்ளடக்கப்பட்டிருக்கும்.

2. ஏனைய சட்டங்கள் மற்றும் ஒழுங்குமுறை தேவைகள் பற்றிய அறிக்கை

கீழ்வரும் தேவைகளுக்கு 2018 இலக்கம் 19 பிரிவுடைய தேசிய கணக்காய்வு சட்டத்தில் விசேட மானியங்கள் உள்ளடக்கப்பட்டுள்ளன.

■ கணக்கிடப்பட்டதாக குறிப்பிடும் பந்தியில் விபரிக்கப்பட்டுள்ள காரணிகளின் பிரதிபலன்கள் தவிர்த்து, கணக்காய்வுக்கு தேவையான சகலவித தகவல்கள் மற்றும் விளக்கங்கள் என்னால் பெற்றுக்கொண்டுள்ளதோடு எனது ஆய்வின் போது காட்டப்பட்டுள்ளவாறு, 2018 இலக்கம் 19 பிரிவுடைய தேசிய கணக்காய்வு சட்டத்தின் 12ஆம் பிரிவில் குறிப்பிட்டுள்ளவாறு தேவைகளுக்கேற்ப, பணியகத்தினால் முறையான கணக்கியல் அறிக்கைகள் பெறப்பட்டுள்ளன.

■ 2018 இலக்கம் 19 பிரிவின் தேசிய கணக்காய்வு சட்டத்தின் 6 (1) (d) (3) பிரிவில் உள்ள தேவைகளுக்கேற்ப, சமர்ப்பிக்கப்பட்டுள்ள நிதியறிக்கைகள் முழு வருடத்திற்கும் உரியது.

■ 2018 இலக்கம் 19 பிரிவின் தேசிய கணக்காய்வு சட்டத்தின் 6 (1) (d) (3) பிரிவில் உள்ள தேவைகளுக்கேற்ப, கடந்த வருடம் என்னால் முன்வைக்கப்பட்ட சகலவிதமான பரிந்துரைகளும், முன்வைகப்பட்ட நிதியறிக்கைகளில் உள்ளடக்கப்பட்டுள்ளன.

மேற்கொள்ளப்பட்ட செயன்முறைகளுக்கேற்ப மற்றும் பெற்றுக்கொண்டுள்ள சாட்சிகளின் வரையறைகளை அடிப்படையாகக் கொண்டு,

■ 2018 இலக்கம் 19 பிரிவின் தேசிய கணக்காய்வு சட்டத்தின் 3 பிரிவில் உள்ள தேவைகளுக்கேற்ப, பணியகத்தின் நிர்வாக சபையின் எந்தவொரு ஊழியருக்கும் சாதாரண வியாபாரத்தை தவிர்த்து பணியகத்தால் ஏற்படுத்தியுள்ள எந்தவொரு ஒப்பந்தத்திற்காகவும் நுண் மற்றும் பெரிதளவில் ஆர்வமுள்ளதை கூறுவதற்கும்

■ ஏதாவதொரு சட்டத்திற்கு அல்லது பணியகத்தின் அதிகார சபையினால் வெளியிடப்பட்ட ஏனைய பொது அல்லது விசேட வேறுபடுத்தல்களுக்கு உட்படுத்தாத அலுவலகம் அல்லது குழுமம் செயற்படுத்தியுள்ளமையை கூறுவதற்கு எதையும் (கீழ்வரும் சம்பவங்கள் தவிர்த்து) நான் காணவில்லை.

சட்டதிட்டங்களுக்கான படிமுறை	தகவல்கள்
அ) 1971 இலக்கம் 38 பிரிவின் நிதிச்சட்டத்தின் 10 மற்றும் 11 பிரிவுகளிலும் 2018 நவம்பர் 14ஆம் திகதி மற்றும் இலக்கம் 02/2018 இலக்கமுடைய அரச வியாபார சுற்றறிக்கை	(1) கோரிக்கைக்கு இணங்க பொருட்களை பரிசீலனை செய்ததன் பின்னர் பணியகத்தினால் நிகரப் பெறுமதியில் மீதியாகியுள்ள ரூ.203,989,903 பெறுமதியன பணத்தொகை ஒன்றிணைந்த நிதிக்கு செலுத்தப்பட்டிருக்கவில்லை. அத்துடன், மகா திரைச்சேறியினால் 2019 டிசம்பர் 31ஆம் திகதி காணப்பட்ட 5,640 மில்லியன் ரூபாவினை வைத்திருப்பாக இருந்தமையால் 75 மில்லியன் ரூபாவினை வழங்குமாறு வேண்டியபோதும் அதிலிருந்து 25 மில்லியன் ரூபா மாத்திரமே அனுப்பப்பட்டிருந்தது. (2) தேவையான அனுமதிகளைப் பெறாது ரூ.3,173,687,610 பணத்தொகையினை குறுங்கால அல்லது நீண்ட கால முதலீட்டு தேவைகளான தொலைபேசி வைப்புகள் மற்றும் நிலையான வைப்புகளில் முதலீடு செய்யப்பட்டிருந்தது.
ஆ) 2015 ஜுலை 14ஆம் திகதி அரச நிதி சுற்றறிக்கை இலக்கம் 03/2015 இல் திருத்தியமைக்கப்பட்ட நிதிச்சட்டம் 371 மற்றும் பணியகத்தின் நிதி அதிகாரச் சபையை ஒப்படைத்தல்.	வெவ்வேறு நோக்கங்களுக்காக பெற்றுக்கொடுக்கும் முற்பணத்தின் மொத்த தொகை ரூ.6,741,300 ஆகும். 2019 டிசம்பர் 31ஆம் திகதி வரையானபோதும் மூன்று வருடங்களுக்குரிய தொகை அறவிடப்பட்டிருக்கவில்லை.
இ) அரச வியாபாரங்களில் சிறந்த நிர்வாகத்துக்கான வழிக்காட்டல் பற்றி 2003 ஜுன் 2ஆம் திகதி மற்றும் இலக்கம் 12 பிரிவிலான அரச வியாபார சுற்றறிக்கை (1) 8.8 பந்தி (2) 9.3.1 பந்தி	வரையறைகளை தாண்டிய செலவுகள் உட்பட அதிகார சபையின் பொறுப்புகளை ஒப்படைப்பதற்கு வருடாந்தம் பணிப்பாளர் சபையின் அனுமதி பெற்றிருக்கவில்லை, மேலும் அதிகார சபையின் பொறுப்புகளை ஒப்படைப்பது அனைத்து வருடங்களினது ஆரம்பத்திலும் பணிப்பாளர் சபையினால் நீண்ட காலமாக அனுமதிக்கப்பட்டிருக்கவில்லை. பணியகத்தினுள் அனுமதிக்கப்படாத ஆட்சேர்ப்பு மற்றும் பதவி உயர்வு ஆலோசனை திட்டமொன்று காணப்பட வேண்டியதோடு அவ்வாறான ஆலோசனை திட்டமொன்று 2020 ஜுன் 30ஆம் திகதியாகியும் மத்திய மற்றும் உயர் மட்ட பதவிகளுக்காக ஒழுங்கமைக்கப்பட்டு அனுமதி பெற்றிருக்கவில்லை.

ஈ) அரச கொளமுதல் வழிக்காட்டல் 2006இன் 4.2 வழிக்காட்டல்	ஆகக்குறைந்தது மூன்று வருட காலத்திற்கு திட்டமிடப்பட்ட கொளமுதல் வழங்கல் மற்றும் வழங்கல் பெரும் திட்டமொன்றை தயாரிக்க பணியகம் தவறியுள்ளது.
உ) 2016 டிசம்பர் 29ஆம் திகதி மற்றும் 30/2016 இலக்கமுடைய அரச நிர்வாக சுற்றறிக்கையின் 03ஆவது பந்தி	ஒரு என்ஜின் பரிசீலனையின் 12 மாத காலத்திற்கு பிறகு அல்லது 25000 கி.மீ தூரம் பயணித்திருத்தல் அல்லது வாகனத்தின் என்ஜினுக்கு பிரதான புதுப்பித்தல் மேற்கொண்ட பின்னர் அல்லது மேற்குறித்தவற்றில் ஏதேனும் ஒன்று இடம்பெற்றிருப்பின் எரிபொருள் பாவனையை மீள பரிசோதித்திட வேண்டும். எவ்வாறாயினும், பணியகத்திலுள்ள 347 வாகனங்களிலும் இச்செயன்முறை பின்பற்றப்பட்டிருக்கவில்லை.
ஊ) பணியகத்தின் நிர்வாக அலுவல்கள் செயன்முறை பந்தி	(1) உத்தியோகப்பூர்வ வீடுகளின் நீர் மற்றும் மின் கட்டணங்கள் வீட்டில் வசிப்பவர்களால் செலுத்தப்பட வேண்டியதோடு, பணியக நிர்வாக குழுவின் ஒழுங்கமைப்பிற்கேற்ப சரன மாவத்தையிலுள்ள 5 உத்தியோகப்பூர்வ வீடுகள் மற்றும் வாடகையின் அடிப்படையில் பெற்றுக்கொண்ட மேலும் 8 வீடுகளுக்கு சுமார் ரூ.1,804,846 நீர் மற்றும் மின் கட்டணம் குறித்த வருடத்திற்கு பணியகத்தால் செலுத்தப்பட்டிருப்பது கணக்காய்வின் மூலம் அறியக்கிடைத்தது. (2) மகாவலி அபிவிருத்தி மற்றும் சூழல் அமைச்சின் செயலாளரால் 2015 ஜனவரி முதல் 2019 மே வரையில் உத்தியோகப்பூர்வ வீடுகள் (a-4) அறிவிடப்படாமை அடையாளங் கண்டுகொள்ளப்பட்டது. மேலும், நீர், மின் கட்டணம் மற்றும் தொலைபேசி சேவை கட்டணங்களாக சுமார் ரூ.900,000 2020 ஜூன் 30ஆம் திகதியான போதும் உரிய நபரிடமிருந்து அறவிடாது பணியகத்தால் செலுத்தப்பட்டிருந்தது. (3) பணியகத்தின் பிரதான காரியாலயத்தில் சேவையாற்றும் அதிகாரிகளுக்கு உத்தியோகப்பூர்வ வீடுகளை பெற்றுக்கொடுக்க மானியங்கள் இல்லாததால் இவ்வதிகாரிகளுக்கு வாடகையின் அடிப்படையில் தனியார் துறையினரது 2 உத்தியோகப்பூர்வ வீடுகள் பெற்றுள்ளதோடு உரிய வருடத்தில் வாடகையாக ரூ.2,760,000 பணத்தொகை பணியகத்தால் செலுத்தப்பட்டிருந்தது.
எ) 2018 ஜூலை 18ஆம் திகதி மற்றும் 03/2018 ஆம் இலக்க முகாமைத்துவ சேவை சுற்றறிக்கையின் 2ஆவது பந்தி	மகா திரைச்சேரியின் முகாமைத்துவ சேவை திணைக்களத்தின் பூரண அனுமதியின்றி 09 பதவிகளுக்காக ஐம்பத்தெட்டு அதிகாரிகள் இணைக்கப்பட்டுள்ளனர்.

3. ஏனைய விசேட கணக்காய்வு ஆய்வுகள்

(அ) குறித்த வருடத்தில் பணியகத்தினால் ரூ.197,137,979 நட்டத்துடன் நிர்மாணிப்பு செயற்றிட்டங்கள் 31 நிறைவடைந்துள்ளதோடு அவற்றுள் பணியகத்தின் நிர்வாக நிறுவனத்திற்கு வழங்கப்பட்டிருந்த உப ஒப்பந்த செயற்றிட்டங்கள் 14 ரூ.52,278,277 நட்டத்துடனேயே நிறைவு செய்யப்பட்டுள்ளன.

(ஆ) பணியகத்தின் பிரதேச பிரதம காரியாலயம் மற்றும் 5 பிரிவுகள் கடந்த சில வருடங்களிலிருந்து தொடர்ந்தும் திட்டமிடல் நட்டத்துடன் செயற்பட்டுள்ளதோடு குறித்த வருடத்தினதும் அதற்கு முந்தைய இரண்டு வருடங்களினதும் அடைந்த நட்டத்தின் மொத்த தொகை 142 மில்லியன் ரூபாவாகும். மேற்குறித்த காரணிக்கிணங்க, பணியகத்தின் மேலும் பல பிரிவுகளான ஜாவத்த, சப்ரகமுவ, தென் கிழக்கு பிரதேசங்களிலுள்ள 05 பிரதம காரியாலங்கள் (ஈ.பீ.சி மற்றும் ஆலோசனைச் சேவை) குறித்த வருடத்தில் ரூ.35.87 மில்லியன் நட்டத்தின் கீழ் செயற்பட்டுள்ளமை குறிப்ப டத்தக்கது.

இ) பணியகத்தில் இதுவரையில் நிர்மாணிப்பு பணியில் ஈடுபடாத பொறியியலாளர்கள் 476 பேர் உட்பட அண்ணளவாக 1360 பேரை சேவையில் ஈடுபடுத்தியமைக்கான ஆலோசனை வருமானமாக ரூ.2,429,84 8,294 மாத்திரமே ஈட்டியிருந்தது.

ஈ) பணியகத்தின் பிரதான வியாபார நடவடிக்கையல்லாத குறுங்கால மற்றும் நீண்ட கால முதலீட்டு வழிகளில் மேற்கொள்ளப்பட்ட 317,369 மில்லியன் ரூபா வருவாயில் குறித்த வருடத்தில் 314.40 மில்லியன் ரூபா வட்டி வருவாயை ஈட்டியிருந்ததோடு அது உரிய வருடத்தின் வரிக்கு முந்தைய இலாபத்தில் நூற்றுக்கு 92.5 (2018-68.18%) ஆக பிரதிநிதித்துவப்படுத்தியிருந்தது.

உ) பணியகத்தினால் ஆலோசனை சேவை வழங்கப்படும் மற்றும் 2019ஆம் வருடத்திற்கு முன் நிறைவு செய்யப்பட வேண்டிய 18.762 மில்லியன் ரூபா பெறுமதியான நிர்மாணிப்பு செயற்றிட்டங்கள் 23 கணக்காய்வு தினமான 2019 ஜூன் 30ஆம் திகதியாகிய போதும் நிறைவு செய்யப்படாமல் இருந்ததோடு, இச்செயற்றிட்டங்கள் 01-04 வருடங்கள் வரையி லான காலம் தாமதமடைந்திருந்தது.

ஊ) ரூ.233,470,043 பெறுமதியான பொருளொன்றினை கொள்வனவு செய்வதற்கு குறித்த வருடத்தில் வழங்கல் திட்டமொன்று ஒழுங்கமைக்கப்பட்டிருந்தாலும், உரிய வருடத்தில் அதில் ரூ.28,342,689 அல்லது நூற்றுக்கு 12 பெறுமதி வாய்ந்த சொத்து மாத்திரமே கொள்வனவு செய்யப்பட்டிருந்தது. ஆகையால் பணியகத்தின் உண்மையான தேவைகளை கருத்திற்கொள்ளாது தர்க்கரீதியற்ற வழங்கல் திட்டமொன்று ஒழுங்கமைக்கபட்டிருந்தமை கண்டறி யப்பட்டுள்ளது.

எ) கணக்காய்விற்காக முன்வைக்கப்பட்டிருந்த கால பகுப்பாய்வின்படி, வேலை செய்வதற்காக செலுத்தப்பட்ட முற்பணம், வைப்பு, ஏனைய முற்பணம் மற்றும் வெவ்வேறு கடன்களின் மொத்தம் ரூ.414,258,947 மற்றும் கிடைக்கப்பட வேண்டிய மீதி ரூ.19,932,930 2019 டிசம்பர் 31ஆம் திகதியான போதும் முறையாக 3 மற்றும் 5 வருடங்களுக்கு மேற்பட்ட காலம் தொக்கி நின்றது. எவ்வாறாயினும் பொறுப்பு கூற வேண்டிய அதிகாரிகள் இம்மீதியை முறையாக அறவிடுவதற்கு உரிய செயன்முறைகளை மேற்கொள்ளாதிருந்தனர்.

ஏ) உத்தியோகப்பூர்வ சுற்றுலா வீடுகள் 3 கொத்மலை, ரந்தெனிகல மற்றும் பொலன்னறுவையில் அமைந்திருந்தாலும், அங்கு தங்கியிருக்கும் அதிகாரிகளிடம் ஆவணமொன்றை நடாத்திச் செல்வதற்கும் அவ்வீடுகளை ஒதுக்கிக்கொள்வதற்கு தேவையான ஏனைய பணிகளை செயற்படுத்துவதற்கும் பணியகம் நடவடிக்கை மேற்கொண்டிருக்கவில்லை. அதன் விளைவாக குறித்த வருடத்தினுள் மேற்குறிப்பிட்ட 3 வீடுகளில் 2 வீடுகளிலிருந்து ரூ.50,750 மாத்திரம் வாடகையாக பெற்றுக்கொள்ளப்பட்டிருந்தது.

உ) கணக்காய்வுக்காக முன்வைக்கப்பட்டுள்ள 2019ஆம் ஆண்டுக்கான செயற்பாட்டு திட்டம் மற்றும் மதிப்பீடு அறிக்கைக்கேற்ப, பணியகத்தின் 07 பிரிவுகளுக்குட்பட்ட உத்தேசிக்கப்பட்ட பெறுமதி ரூ.19,700,000 ஐ இலக்காகக்

கொண்ட செயற்பாடுகள் 21 தொடர்பில் எவ்வித அறிக்கையிடப்படவில்லை. இந்நிலை பணியகத்தின் அனைத்து பணிகளுக்கும் பாதிப்பினை ஏற்படுத்தியுள்ளது.

(ஊ) பணியகத்தினால் அனுமதிக்கப்பட்ட ஊழியர் குழாமினருக்கு சார்பாக 12 பதவிகளுக்கான மேலதிக பணியாளர்கள் 231 பேரை பணியகம் இணைத்துள்ளதோடு இம்மேலதிக ஆட்சேர்ப்பின் தேவையினை கணக்காய்வில் தெளிவுபடுத்தியிருக்கவில்லை. மேலும், 2018 ஜுலை 18ஆம் திகதி மற்றும் 03/2018 ஆம் இலக்கத்தையுடைய முகாமைத்துவ சேவை சுற்றறிக்கையின் ஊடாக கேட்கப்பட்டுள்ள இம்மேலதிக சேவை பற்றிய விபரங்கள் முகாமைத்துவ சேவை திணைக்களத்திற்கு அனுப்பியிருக்கப்படவில்லை.

எ) மேற்குறிப்பிட்ட காரணிகள் தவிர்த்து பணியகத்தினால் 2017 ஜுலை முதல் 2019 பெப்ரவரி வரையான காலப்பகுதி யினுள் மனிதவளம் வழங்கும் நிறுவனத்திடமிருந்து 158 பணியாளர்கள் பெற்றுள்ளதோடு 2019ஆம் ஆண்டு சம்பளம், மேலதிக கொடுப்பனவு மற்றும் சேவைக்கட்டணமாக ரூ.98,214,017 அந்நிறுவனத்திற்கு செலுத்தப்பட்டிருந்தது.

ஏ) பணியகத்துடன் மேற்கொண்ட பிரிவினை ஒப்பந்தத்தினை முறியடிக்கும் வகையில் 15 அதிகாரிகளிடமிருந்து கற்கைநெறி கட்டணமாக ரூ.10,617,637 ஐ அறவிடுவதற்கு செயன்முறைகளை மேற்கொள்வதற்கு பணியகம் தவறியதோடு, 2019 டிசம்பர் 31ஆம் திகதியாகும் போது இதன் மீதி வருடங்களாக சுமார் 01 முதல் 06 வரையான காலப்பகுதி தொக்கி நிற்கின்றது. மேற்குறித்த தொகையில் ரூ.6,615,610 2005ஆம் ஆண்டு முதல் 2016 வரையிலான காலப்பகுதியினுள் சம்பளமற்ற விடுமுறையின் கீழ் வெளிநாடுகளுக்குச் சென்ற அதிகாரிகள் 07 பேருக்கு செலுத்தியிருந்தமை கண்டறியப்பட்டது.

ஐ) எவ்வித நோக்கங்களுமின்றி ரூ.2,567,532 தொகை பாவனைக்குட்படுத்தாது கடந்த 03 வருடங்களாக செயற்பாடற்ற ஏழு மொபைல் வங்கிக் கணக்குகளில் காணப்பட்டிருந்ததோடு இம்மீதியானது 2020 ஜுன் 30ஆம் திகதியாகும் போது மாற்றமடையாதிருந்தது.

ஐ) 2019 டிசம்பர் 31ஆம் திகதிக்கு மொத்த விற்பனைக் கடன் மீதி ரூ.6,522,955,552 ஆகும். அதனுடன் ரூ.1,959,938,392 மற்றும் ரூ.1,351,038,777 மீதியானது 2019 டிசம்பர் 31ஆம் திகதியான போதும் முறையே 03 மற்றும் 05 வருடங்களுக்கு அதிகமாக எஞ்சியிருந்ததோடு இவ்வறிக்கையில் குறிப்பிட்டிருக்கும் திகதி வரையிலும் அது அறவிட்டிருக்கப்படவில்லை.

ஒ) 2019 டிசம்பர் 31ஆம் திகதிக்கு 03 மற்றும் 05 வருடங்களுக்கு மேல் காணப்பட்ட முறையே ரூ.732,414,526 மற்றும் ரூ.489,531,173 நிறைவு செய்யப்பட்ட அல்லது கைவிடப்பட்ட நிர்மாணிப்பு செயற்றிட்டங்களில் கிடைக்கக்கூடிய நிலுவைகள் அறவீடுகள் பற்றி கணக்காய்வின் போது சந்தேகங்கள் எழுந்தன. மேலும், இவ்வறிக்கையில் குறிப்பி டப்பட்டுள்ள திகதி வரையில் அம்மீதியில் எவ்வித மாற்றங்களும் நிகழவில்லை.

ஓ) பிரதான காரியாலயங்கள் 02இல் பூரணப்படுத்திய மற்றும் கைவிடப்பட்ட நிர்மாணிப்பு செயற்றிட்டங்களுக்கு கிடைக்கப்பட்ட ரூ.19,889,526 வேலையை ஆரம்பிப்பதற்கு முன்னரான முற்பணம் 2019 டிசம்பர் 31ஆம் திகதியாகும் போதும் கணக்குகளில் காணப்பட்டது. இம்முற்பணத்தை தெளிவுபடுத்துவற்கான சந்தர்ப்பத்தினை அடையாளங் காண்பதற்காக பின்குறிப்பு செயன்முறையொன்றை மேற்கொள்வதற்கு பணியகம் தவறியுள்ளது என்பது கண்டறி யப்பட்டது.

ஔ) கணக்காய்வுக்கு உட்படுத்திய கால பகுப்பாய்வுக்கேற்ப ரூ.358,779,468 மற்றும் ரூ.586,044,360 தொகையை கடனாளிகள் மற்றும் ரூ.680,283,735 மற்றும் ரூ.83,390,570 செலுத்த வேண்டிய நிலுவைகள் முறையே 03 முதல் 05 வருடங்கள் வரையான காலப்பகுதியாகவும் 5 வருடத்திற்கு மேற்பட்ட காலங்களுக்கு அறவிடப்பட்டிருக்கவில்லை. மேலும் ரூ.13,324,743 செலவாக ஒரு வருடத்திற்கும் மேலான காலப்பகுதி எவ்வித விளக்கங்களுமின்றி நிலுவையாக காணப்பட்டது.

ஃ) ரூ.872,100,313 தொகை வருமான வரியாக செலுத்தப்படவிருந்தது. இதன் மொத்த தொகையாக ரூ.441,249,851 மற்றும் ரூ.151,337,445 முறையே 03 மற்றும் 05 வருடங்களுக்கு அதிகமாக உள்நாட்டு வருமான திணைக்களத்திற்கு

செலுத்தப்படாமல் காணப்பட்டது. இச்செயன்முறை 2006 இலக்கம் 10ஐ உடைய உள்நாட்டு வருமான சட்டத்திற்கு அங்காங்கே மற்றும் திருத்தியமைக்கப்பட்டிருத்தலில் கோளாறுகள் இருப்பதாக கண்டறியப்பட்டது.

ச) சரண மாவத்தையிலுள்ள நான்கு உத்தியோகப்பூர்வ வீடுகள் 2004ஆம் ஆண்டு முதல் பாராளுமன்ற உறுப்பினர்கள் மூவர் மற்றும் மாநகரசபை மற்றும் மேல் மாகாண அபிவிருத்தி அமைச்சின் செயலாளர் (2019 ஜூன் 09ஆம் திகதி ஓய்வு பெற்றவர்) மகாவலி அதிகாரசபையின் பணிப்பாளர் நாயகம் மற்றும் மகாவலி அபிவிருத்தி மற்றும் சுற்றாடல் அமைச்சின் செயலாளருக்கு வழங்கப்பட்டிருந்தது. எவ்வாறாயினும் இது தொடர்பில் உரிய கட்சியினர் மற்றும் பணியகத்திற்கு இடையில் எவ்வித ஒப்பந்தங்களும் மேற்கொண்டிருக்கப்படாததோடு மாநகரசபை மற்றும் மேல் மாகாண அபிவிருத்தி அமைச்சின் செயலாளர் மகாவலி அபிவிருத்தி அதிகாரசபையின் பணிப்பாளர் நாயகம் மற்றும் மகாவலி அபிவிருத்தி அதிகாரசபை மற்றும் சுற்றாடல் அமைச்சின் செயலாளர்களிடம் எவ்வித குத்தகையோ வாடகையோ அறவிடப்படவில்லை. மேலும், கணக்காய்விற்காக வழங்கப்பட்டிருந்த தகவல்களுக்கேற்ப உரிய வருடத்திற்கான குத்தகை அல்லது வாடகையாக பாராளுமன்ற உறுப்பினர்கள் 03 இடமிருந்து ரூ.741,154 மாத்திரமே பெற்றுக்கொள்ளப்பட்டிருந்தது.

ட) சகலவிதமான நிர்மாணிப்பு நடவடிக்கைகள் மற்றும் பொறியியல் ஆலோசனை நடவடிக்கைகளை மேற்கொள்வதற்கு தேவையான அனைத்து பௌதீக மற்றும் மனிதவளங்களால் பணியகம் நிறைந்திருந்ததோடு, தற்பொழுது பணியகத்தால் ஏற்றுக்கொள்ளப்படும் அனைத்து நிர்மாணிப்பு ஒப்பந்தங்களும், அவ்வொப்பந்தத்தின் விலையில் நூற்றுக்கு 2.5 விகித இலாப பங்காக நிர்வாக நிறுவனத்திற்கு உப ஒப்பந்தமாக வழங்கப்பட்டிருந்தது. அதற்கேற்ப, குறித்த வருடத்தில் மாத்திரம் 4,552.64 மில்லியன் ரூபா பெறுமதியான 47 செயற்றிட்டங்கள் 135.62 மில்லியன் ரூபா இலாப பங்கினை நிலுவையாக வைத்துக்கொண்ட பின்னர் அதன் நிர்வாக நிறுவனத்திற்கு உப ஒப்பந்தமாக பெற்றுக்கொடுக்கப்பட்டிருந்தது. எவ்வாறாயினும், பணியாளர்களுடனான ஒப்பந்தங்களில் மேற்குறித்தவை குறிப்பி டப்பட்டிருக்கவில்லை என்பதும் கணக்காய்வின் போது அறியக்கிடைத்தது.

த) பணியகத்தில் பணியாற்றிய பணிப்பாளரின் இறுதிச்சடங்கிற்கு ரூ.613,360 தொகையினை செலுத்துவதற்கு 2019 ஒக்டோபர் 21ஆம் திகதி பணிப்பாளர் சபையிடம் அனுமதி பெற்றிருந்தது. அத்தொகையில் ரூ.138,360 பெறுமதியான காசோலை பணியகத்தின் பெயருக்கு எழுதப்பட்டிருந்தது. இச்செலவீனமானது பணியகத்தின் நடவடிக்கைகளுக்கு சட்டரீதியாக உரித்தன்று. இருப்பினும் அது, 2003 ஜூன் 02ஆம் திகதி மற்றும் இலக்கம் 12 இலுள்ளவாறு அரச வியாபார சுற்றறிக்கையின் பிரகாரம் நிர்வாக செலவுகளில் உள்ளடக்கப்பட்டிருந்தது.

ப) நிதியறிக்கைகளுக்கேற்ப மொத்த பெறுமதி ரூ.10,741,039 ஆக குறிப்பிடப்பட்டிருந்தது. எவ்வாறாயினும், லெஜரிலுள்ள மீதிகள் மற்றும் கணக்காய்விற்காக பெற்றுக்கொடுக்கப்பட்டுள்ள தகவல்களுக்கேற்ப, உண்மை தொகை மீதி ரூ.7,859,343 மாத்திரமே. ஆகவே ரூ.2,881,695 தொகை கணக்காய்வின் போது கண்டறியப்பட்டது.

ர) கணக்காய்விற்காக பெற்றுக்கொடுக்கப்பட்ட தகவல்களுக்கேற்ப, 2019ஆம் ஆண்டினுள் 24 சந்தர்ப்பங்களில் 22 வாகனங்கள் விபத்துக்குள்ளாகியிருந்ததோடு, விபத்துக்குள்ளாகிய 17 வாகனங்களை புதுப்பிப்பதற்காக ரூ.1,025,508 செலவிடப்பட்டிருந்தது. எவ்வாறாயினும், விபத்துக்குள்ளாகிய 7 வாகனங்களை புதுப்பித்தமைக்கான செலவீனங்கள் பற்றிய விபரங்கள் கணக்காய்விற்கு வழங்கப்பட்டிருக்கவில்லை. மேலும், நட்டத்தின் அளவீடு மற்றும் காரணிகளை கண்டறிந்து உரிய நபர்களுக்கு பொறுப்பினையளிப்பதற்கு எவ்வித நடவடிக்கைகளும் மேற்கொண்டிருக்கப்படவில்லை. அத்துடன், இவ்வாகன விபத்துக்கள் தொடர்பில் ஆரம்ப அறிக்கைகள் மற்றும் இறுதி அறிக்கைகள் கணக்காய்வாளருக்கு சமர்ப்பிக்கப்பட்டிருக்கவில்லை.

ஒப்பீட்டு நிதிக் கூற்றுகள்

மத்திய பொறியியல் உசாதுணைப் பணியகம்

முழுமையான வருமானக் கூற்று

டிசம்பர் 31 ஆம் திகதிக்கு

	2015		2016		2017		2018		2019	
	குழு	CECB	குழு	CECB	குழு	CECB	குழு	CECB	குழு	CECB
	ரூ.	ரூ.	ரூ.	ரூ.	ரூ.	ரூ.	ரூ..	ரூ.	ரூ.	ரூ.
வருமானம்	11,423,636,967	10,710,472,734	11,674,570,503	10,333,280,821	15,209,624,006	13,195,637,498	14,273,155,936	9,667,271,046	13,150,718,975	7,548,165,387
விற்பனை ஆகுசெலவு	(9,679,902,097)	(9,448,860,733)	(9,853,816,338)	(9,179,818,923)	(13,312,355,493)	(12,075,714,656)	(12,408,766,802)	(8,620,274,575)	(11,764,257,425)	(6,971,370,106)
முழு மொத்த இலாபம்	**1,743,734,870**	**1,261,612,002**	**1,820,754,165**	**1,153,461,898**	**1,897,268,513**	**1,119,922,842**	**1,864,389,134**	**1,046,996,471**	**1,386,461,550**	**576,795,281**
நிருவாக ஆகசெலவு	168,515,920	173,393,789	218,971,425	272,930,388	134,210,273	179,759,198	194,774,284	156,941,619	202,839,680	170,110,297
விற்பனை மற்றும் பகிர்நர்ந்தளிப்பு செலவுகள்	(1,142,902,688)	(773,676,196)	(1,151,207,809)	(601,403,438)	(1,395,814,503)	(718,018,736)	(1,474,518,729)	(689,012,073)	(1,451,346,051)	(668,489,960)
இயக்கச் செயற்பாடுகளில் இருந்து வருமானம்	(222,249,855)	(220,503,209)	(222,937,513)	(213,573,602)	(140,237,585)	(131,766,570)	(282,120,820)	(279,559,063)	(52,706,532)	(48,715,865)
முழு வருமானம்	**547,098,247**	**440,826,385**	**665,580,269**	**611,415,245**	**495,426,698**	**449,896,734**	**302,523,870**	**235,366,954**	**85,248,647**	**29,699,753**
நிதிக் கட்டணங்கள்	168,766,491	150,007,977	282,598,968	210,668,182	445,958,333	316,507,931	453,739,544	303,565,802	506,143,480	314,400,265
நிதிசார் வருமானம்	(16,207,048)	(8,789,218)	(22,135,246)	(6,263,475)	(26,342,723)	(9,753,126)	(56,980,423)	(12,740,273)	(44,602,963)	(4,162,901)
தேறிய நிதிசார் வருமானம்	**152,559,443**	**141,218,758**	**260,463,722**	**204,404,707**	**419,615,611**	**306,754,804**	**396,759,121**	**290,825,529**	**461,540,517**	**310,237,364**
வருமான வரிக்கு முன்னரான வருமானம்	699,657,690	582,045,143	926,043,990	815,819,952	915,042,308	756,651,538	699,282,990	526,192,483	546,789,164	339,937,117
வருமான வரி	(287,358,436)	(250,935,705)	(401,823,227)	(376,156,549)	(392,859,134)	(355,346,282)	(173,485,949)	(121,848,247)	(201,424,594)	(136,038,213)
தேறிய இலாபம்	412,299,253	331,109,438	524,220,763	439,663,403	522,183,174	401,305,256	525,797,041	404,344,237	345,364,570	203,898,904
ஏனைய முழுமையான வருமானம்	13,927,098	13,927,098	20,297,204	20,282,110	(6,529,540)	(5,919,064)	105,985,482	106,668,588	306,787,948	307,144,855
குறித்த ஆண்டிற்கான மொத்த முழுமையான வருமானம்	**426,226,351**	**345,036,536**	**544,517,967**	**459,945,513**	**515,653,634**	**395,386,192**	**631,782,523**	**511,012,824**	**652,152,518**	**511,043,759**

ஒப்பீட்டு நிதிக் கூற்றுகள்

மத்திய பொறியியல் உசாதுணைப் பணியகம்

முழுமையான வருமானக் கூற்று

டிசம்பர் 31 ஆம் திகதிக்கு

	2015		2016		2017		2018		2019	
	குழு	CECB	குழு	CECB	குழு	CECB	குழு	CECB	குழு	CECB
	ரூ.	ரூ.	ரூ.	ரூ.	ரூ.	ரூ.	ரூ.	ரூ.	ரூ.	ரூ.
சொத்துக்கள்										
நடைமுறையல்லாத சொத்துக்கள்										
சொத்துக்கள், பொறியத்தொகுதிகள், உபகரணங்கள்	3,088,678,195	2,686,829,682	2,905,911,035	2,509,023,699	2,852,702,138	2,372,710,383	2,823,088,623	2,387,873,408	3,231,130,105	2,773,136,175
குத்தகை சொத்துக்கள்	-	-	-	-	-	-	74,948,240	74,948,240	87,598,676	72,422,750
தொட்டுணர முடியாத சொத்துக்கள்	-	-	-	-	-	-	8,574,369	8,574,369	7,642,750	7,642,750
முதலீடுகள்	39,477,863	44,253,587	38,489,824	46,957,402	51,117,849	61,117,869	52,634,700	62,634,720	55,216,573	65,216,593
தாமதமான வரிகள்	-	-	-	-	-	-	-	25,274,627	-	-
மொத்த நடைமுறையல்லாத சொத்துக்கள்	**3,128,156,058**	**2,731,083,269**	**2,944,400,859**	**2,555,981,101**	**2,903,819,986**	**2,433,828,252**	**2,959,245,932**	**2,559,305,364**	**3,381,588,105**	**2,918,418,269**
நடைமுறை சொத்துக்கள்										
பொருஜட்பதிவேடுகள்	594,682,065	92,491,334	785,057,154	16,857,933	832,849,205	10,638,501	756,031,502	10,727,067	737,855,759	10,741,039
பணி முன்னேற்றம்	-	-	-	-	-	-	458,346,685	-	79,938,521	-
வர்த்தக மற்றும் ஏனைய வருமதிகள்	8,937,778,990	9,443,009,084	11,485,838,621	11,013,443,138	14,779,002,414	14,400,921,345	12,092,206,764	11,485,297,537	13,357,590,461	11,741,494,084
குறுங்கால முதலீடுகள்	3,341,850,862	2,570,978,949	4,081,356,846	3,035,639,354	4,094,534,947	2,983,463,922	5,176,600,458	3,191,494,525	4,868,452,606	3,108,471,017
காசும் காசு ஒப்புரவுகளும்	801,392,970	622,427,835	648,439,480	440,730,586	691,640,433	461,781,166	865,760,048	537,695,214	568,539,381	257,291,253
கம்பனிகளுக்கு இடையிலான நடைமுறை கனக்குகள்	-	1,147,466,029	-	1,371,069,905	-	1,565,621,738	-	1,588,871,719	-	1,600,196,674
மொத்த நடைமுறை சொத்துக்கள்	**13,675,704,887**	**13,876,373,232**	**17,000,692,101**	**15,877,740,916**	**20,398,026,999**	**19,422,426,671**	**19,348,945,457**	**16,814,086,063**	**19,612,376,729**	**16,718,194,067**
மொத்தச் சொத்துக்கள்	**16,803,860,945**	**16,607,456,501**	**19,945,092,960**	**18,433,722,017**	**23,301,846,985**	**21,856,254,923**	**22,308,191,389**	**19,373,391,428**	**22,993,964,834**	**19,636,612,336**
ஒப்புரவுகளும் பொறுப்புக்களும்										
பங்களித்த மூலதனம்	500,000	500,000	500,000	500,000	500,000	500,000	500,000	500,000	500,000	500,000
மூலதன ஒதுக்கீடுகள்	3,028,000	3,028,000	3,028,000	3,028,000	3,028,000	3,028,000	122,414,358	122,414,357	606,345,300	606,345,300
பிடித்துவைத் சம்பாத்தியங்கள்	4,952,476,935	4,744,367,819	5,496,994,903	5,204,313,332	6,012,648,538	5,599,699,524	6,086,973,711	5,675,860,567	6,234,940,310	5,640,074,835
மொத்த ஒப்புரவு	**4,956,004,935**	**4,747,895,819**	**5,500,522,903**	**5,207,841,332**	**6,016,176,538**	**5,603,227,524**	**6,209,888,069**	**5,798,774,925**	**6,841,785,609**	**6,246,920,134**
நடைமுறையல்லாத பொறுப்புக்கள்										
குத்தகைக்கடன்கள்	-	-	-	-	-	-	-	-	-	-
ஓய்வூதிய நன்மைகள் கட்டுப்பாதடு	177,457,833	176,438,911	158,063,895	156,587,664	165,820,347	161,242,343	176,869,571	168,341,721	180,974,438	167,903,375
பிற்போடப்பட்ட வரி	17,617,814	-	21,820,955	-	22,581,183	-	6,887,518	-	200,932,489	159,166,864
மொத்த நடைமுறையல்லாத பொறுப்புக்கள்	**195,075,647**	**176,438,911**	**179,884,851**	**156,587,664**	**188,401,530**	**161,242,343**	**183,757,088**	**168,341,721**	**381,906,927**	**327,070,239**
நடைமுறைப்பொறுப்புக்கள்										
வர்த்தக மற்றும் ஏனைய கொடுமதிகள்	10,877,454,823	10,931,756,058	13,293,081,842	12,120,903,654	16,124,875,069	15,156,893,565	14,909,461,179	12,479,623,765	14,888,563,947	12,190,521,650
செலுத்த வேண்டிய வருமான வரி	774,441,715	751,365,709	971,603,364	948,389,368	972,393,849	934,891,491	974,665,375	926,651,017	881,708,352	872,100,313
குத்தகைக் கடன்கள்	883,827	-	-	-	-	-	-	-	-	-
வங்கி மேலதிகப்பற்று	-	-	-	-	-	-	30,419,679	-	-	-
மொத்த நடைமுறைப்பொறுப்புக்கள்	**11,652,780,363**	**11,683,121,770**	**14,264,685,206**	**13,069,293,022**	**17,097,268,918**	**16,091,785,056**	**15,914,546,232**	**13,406,274,781**	**15,770,272,298**	**13,062,621,963**
மொத்த பொறுப்புக்கள்	**11,847,856,010**	**11,859,560,681**	**14,444,570,057**	**13,225,880,686**	**17,285,670,447**	**16,253,027,399**	**16,098,303,321**	**13,574,616,502**	**16,152,179,226**	**13,389,692,201**
மொத்த ஒப்புரவும் பொறுப்புக்களும்	**16,803,860,945**	**16,607,456,501**	**19,945,092,960**	**18,433,722,017**	**23,301,846,985**	**21,856,254,923**	**22,308,191,389**	**19,373,391,428**	**22,993,964,834**	**19,636,612,336**

ம.பொ.உ.ப வின் செயலாற்றுகை

இது வரை நகர்ந்த எமது பயணம்

- எமது பயணம் நீர் வளம் மற்றும் நீர்வலு மின்னுற்பத்திக் கருத் திட்டங்களுக்கான ஒரு நிபுணத்துவ அம்சமாக 1973 ஆம் ஆண்டு ஆரம்பமாகியது.

- மகாவலி துரித அபிவிருதத்தி நிகழச்சித்திட்டம் நிறைவு செய்யப்பட்டதன் பின்னர் எமது நிறுவனம் நிர்மாண உசாதுணைப் பிரிவுக்கு பல்லினத்துவம் அடைந்து நகர்ந்தது.

- மனித மூலதனத்திறகு சர்வதேச ரீதயில் நன்மதிப்பை கொடுக்கின்ற வெளிநாட்டுக் கருத் திட்டங்களை மேற்கொண்டு நிறைவேற்றும் பொருட்டு ம.பொ.உ.ப. கிளைகள் மேலும் கடல் கடந்து விஸ்தரிப்பட்டன.
- 2016 ஆம் ஆண்டு ம.பொ.உ.ப. நிர்மாண வர்த்தக நடவடிக்கையிலிருந்து நீங்கி, தனது அந்த நடவடிக்கையை தனக்கு முற்றிலும் சொந்தமான சென்ட்ரல் இன்ஜினியரிங் சேர்விஸெஸ் (ப்ரைவட்) லிமிற்றட் CESL எனும் நிறுவனத்திற்கு ஒரு நிமித்தம் சிறந்த தீர்மானத்தை எடுத்தது.
- இன்று ம.பொ.உ.ப அரச மற்றும் தனியார் துறை வாடிக்கையாளர் தரப்புகளுக்கு முழுமையாக போதிய பொறியியல் சார்ந்த உசாதுணை சேவையையும் அதனுடன் சம்பந்தப்பட்ட ஏனைய சேவைகளையும் வழங்கும் தரப்பாக தொழிற்பட்டு வருகின்றது.

பிரதான பிரிவுகள்

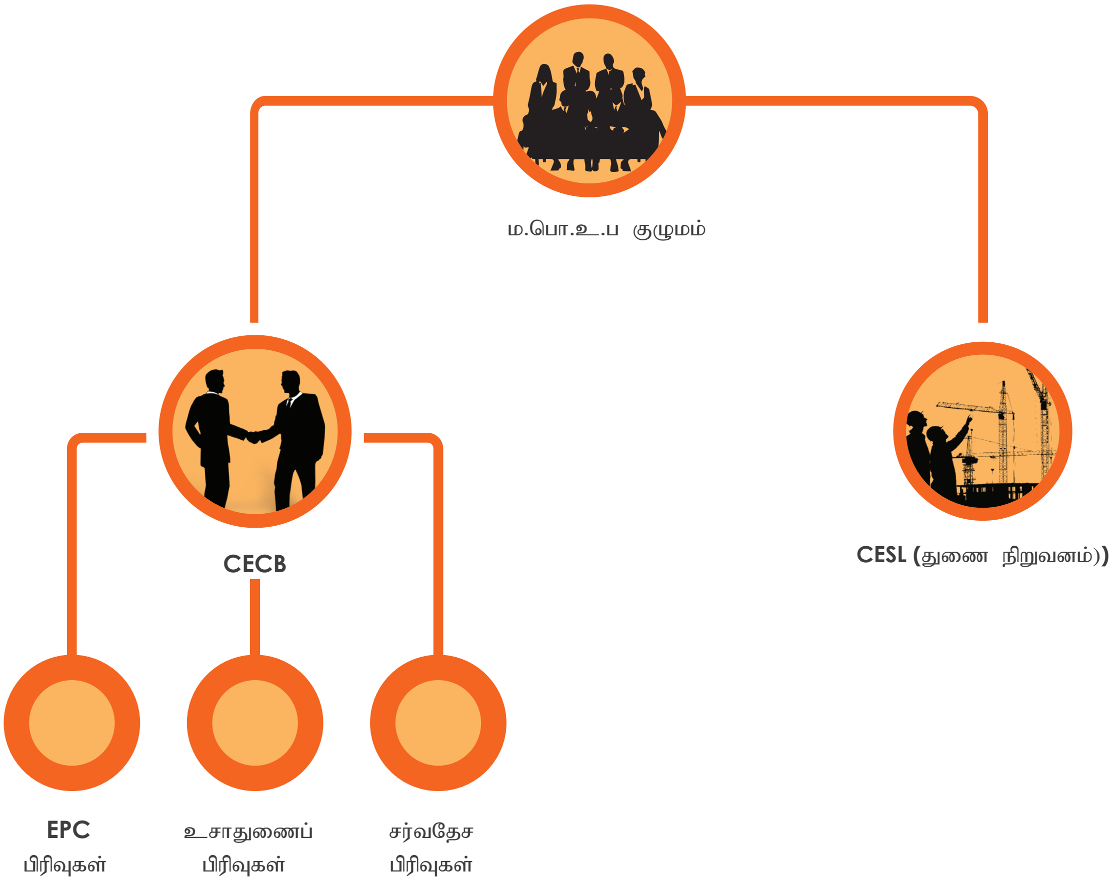

2019 டிசம்பர் ஆம் ஆண்டு இறுதி வரை பெற்றுக்கொண்ட வெற்றிகள்

புதிய ஆலோசனைகளின் படியான செயற்திட்டங்கள் 2019 ஆம் ஆண்டில் மேற்கொள்ளப்பட்ட புதிய செயற்திட்டங்கள் - 120 ஆலோசனை சேவைகளின் மொத்த மதிப்பு ரூபா. **1,053** மில்லியன்	புதிய ஆலோசனைகளின் படியான செயற்திட்டங்கள் 2019 ஆம் ஆண்டில் மேற்கொள்ளப்பட்ட புதிய செயற்திட்டங்கள் - 99 ஆலோசனை சேவைகளின் மொத்த மதிப்பு ரூபா. **836** மில்லியன்

நீர் வள அபிவிருத்தி செயற்திட்டங்கள்

களு கங்கை நீர்த்தேக்கம்
முழு செயற்திட்டப்பெறுமதி : ரூபா. 14,250 மில்லியன்
2019.12.31 ஆம் திகதிக்கு நிறைவு செய்யப்பட்ட அளவு: 100%

உமா ஓயா பல்நோக்கு செயற்திட்டம்
முழு செயற்திட்டப்பெறுமதி : ரூபா. 71,400 மில்லியன்
2019.12.31 ஆம் திகதிக்கு நிறைவு செய்யப்பட்ட அளவு: 70%

ப்ரோட்லன்டிஸ் நீர் மின்சார செயற்திட்டம்
முழு செயற்திட்டப்பெறுமதி : ரூபா. 11,000 மில்லியன்
2019.12.31 ஆம் திகதிக்கு நிறைவு செய்யப்பட்ட அளவு: 77%

கட்டிட செய்திட்டங்கள்

பாதுகாப்பு தலைமையக கட்டிடத்தொகுதி செயற்திட்டங்கள்
முழு செயற்திட்டப்பெறுமதி : ரூபா. 55,000 மில்லியன்
2019.12.31 ஆம் திகதிக்கு நிறைவு செய்யப்பட்ட அளவு: 59%

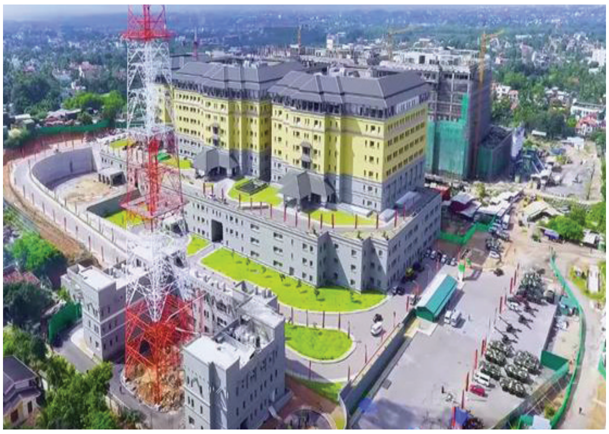

மெனிங் விற்பனைநிலைய மீள் ஸ்தாபித்தல்
முழு செயற்திட்டப்பெறுமதி : ரூபா. 4,260 மில்லியன்
2019.12.31 ஆம் திகதிக்கு நிறைவு செய்யப்பட்ட அளவு: 95%

மாவட்ட செயலாளர் காரியாலயம்– கொழும்பு
முழு செயற்திட்டப்பெறுமதி : ரூபா. 2,515 மில்லியன்
2019.12.31 ஆம் திகதிக்கு நிறைவு செய்யப்பட்ட அளவு: 100%

சுகாதார அமைச்சிக்கான பிரதான காரியாலய கட்டிடத்தொகுதி
முழு செயற்திட்டப்பெறுமதி : ரூபா. 5,979 மில்லியன்
2019.12.31 ஆம் திகதிக்கு நிறைவு செய்யப்பட்ட அளவு: 50%

கட்டிட செய்திட்டங்கள்

நெநோ தொழிநுட்ப மத்தியநிலையங்கள்
நானோ தொழிநுட்பம் மற்றும் விஞ்ஞான பூங்கா
முழு செயற்திட்டப்பெறுமதி : ரூபா. 1,400 மில்லியன்
2019.12.31 ஆம் திகதிக்கு நிறைவு செய்யப்பட்ட அளவு : 54%

சட்டமா அதிபர் திணைக்கள கட்டிடத்தொகுதி
முழு செயற்திட்டப்பெறுமதி : ரூபா. 960 மில்லியன்
2019.12.31 ஆம் திகதிக்கு நிறைவு செய்யப்பட்ட அளவு : 87%

இரத்தினபுரி நீதிமன்ற தொகுதிக்கான 5 மாடிகள் கொண்ட கட்டிடம்
முழு செயற்திட்டப்பெறுமதி : ரூபா. 1,800 மில்லியன்
2019.12.31 ஆம் திகதிக்கு நிறைவு செய்யப்பட்ட அளவு : 13%

இலங்கைக்கான 17 மாடிகள் கொண்ட புதிய காரியாலய கட்டிடம் மற்றும் பட்டறைகள் 04 துறைமுக அதிகார சபை (SLPA)
முழு செயற்திட்டப்பெறுமதி : ரூபா. 4,274 மில்லியன்
2019.12.31 ஆம் திகதிக்கு நிறைவு செய்யப்பட்ட அளவு : 41%

செத்சிறிபாய காரியாலய உயர் கட்டிடத்தொகுதி வளாகம் (செத்சிறிபாய – திட்டம் 3)
முழு செயற்திட்டப்பெறுமதி : ரூபா. 15,600 மில்லியன்
2019.12.31 ஆம் திகதிக்கு நிறைவு செய்யப்பட்ட அளவு : 40%

உச்ச நீதிமன்ற வளாகம்– கொழும்பு 12
முழு செயற்திட்டப்பெறுமதி : ரூபா. 14,600 மில்லியன்

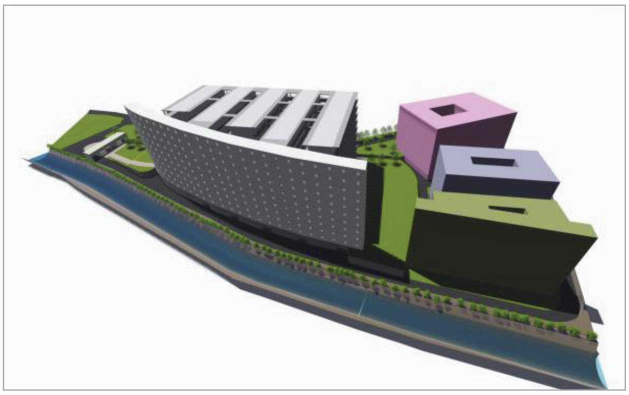

பாலம், அதிவேக நெடுஞ்சாலைகள் மற்றும் புகையிரத வீதிகள்

மாத்தறை– பெலியத்த புகையிரத வீதியை நீடிப்பதற்கான செயற்திட்டம்
முழு செயற்திட்டப்பெறுமதி : ரூபா. 40 மில்லியன்
2019.12.31 ஆம் திகதிக்கு நிறைவு செய்யப்பட்ட அளவு : 86%

தெற்கு அதிவேக வீதியை நீடிப்பதற்கான செயற்திட்டம்
முழு செயற்திட்டப்பெறுமதி : ரூபா. 255,280 மில்லியன்
2019.12.31 ஆம் திகதிக்கு நிறைவு செய்யப்பட்ட அளவு : 98%

மத்திய அதிவேக வீதியின் செயற்திட்டம்
முழு செயற்திட்டப்பெறுமதி : ரூபா. 137,340 மில்லியன்
2019.12.31 ஆம் திகதிக்கு நிறைவு செய்யப்பட்ட அளவு : 81%

உட்கட்டமைப்பு மேம்பாட்டு திட்டங்கள்

கொழும்பு துறைமுக நகர அபிவிருத்தி திட்டம் – உள்கட்டமைப்பு மற்றும் வளாக காட்சி
முழு செயற்திட்டப்பெறுமதி : ரூபா. 144,542 மில்லியன்
2019.12.31 ஆம் திகதிக்கு நிறைவு செய்யப்பட்ட அளவு : 59%

திடக்கழிவு முகாமைத்துவ திட்டம்

கொழும்பு தலைநகரில் திடக்கழிவு மேலாண்மை திட்டம் – அருவாக்கலு
முழு செயற்திட்டப்பெறுமதி : ரூபா. 16,103 மில்லியன்
2019.12.31 ஆம் திகதிக்கு நிறைவு செய்யப்பட்ட அளவு : 90%

முன் சாத்தியம் மற்றும் சாத்தியக்கூறு ஆய்வு

வெளிச்சம் தொடர்பான முன் சாத்தியம் மற்றும் சாத்தியக்கூறு ஆய்வு
இலகு ரயில் போக்குவரத்து திட்டம் (LRT) செயற்திட்டம்
முழு செயற்திட்டப்பெறுமதி : ரூபா. 202.47 மில்லியன்
2019.12.31 ஆம் திகதிக்கு நிறைவு செய்யப்பட்ட அளவு : 100%

சாத்தியக்கூறு ஆய்வு மற்றும் டெண்டர் நிலை வடிவமைப்பிற்கு
20 மெகாவாட் சீதாவாகா நதி நீர்மின் திட்டம் (SGHPP)
முழு செயற்திட்டப்பெறுமதி : ரூபா. 12,000 மில்லியன்

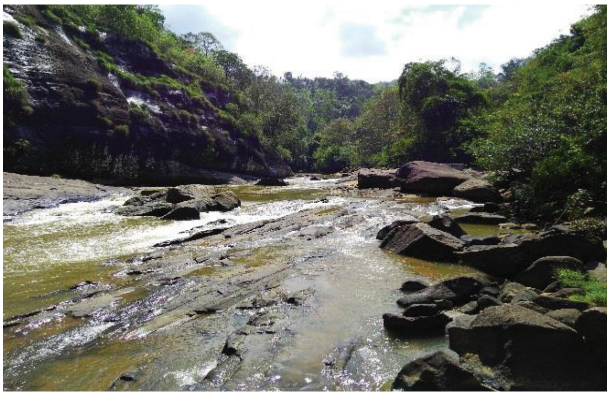

ம.பொ.உ.ப நிதிநிலை செயல்பாடு

அரசாங்கத்தின் சார்பாக, ஏதாவது ஒரு அவசர நிலையை சமாளிப்பதற்கு ஆற்றலுடைய ஒரு அரசதுறை நிறுவனம் என்ற ரீதியிலும் பல பிரிவு பொறியியல்களில் நன் மதிப்புப் பெற்றுள்ள நிறுவனம் என்ற ரீதியிலும் அரச துறையில் இது மாற்றம் பெற்று வருகின்ற ஒரு முகவர் நிலையம் என்பதில் ஐயமில்லை. மறுவகையில் கூறுவதானால், பல பொறியியல் பிரிவுகளைப் பிரதிநிதிப்படுத்துகின்ற பல துறை பொறியியலாளர்களையும் தொழில்நுட்ப ஊழியர்களையும் உள்ளடக்கிய வலிமையான ஒரு மனித வளத்தையுடைய ஒரேயொரு அரச துறை பொறியியல் நிறுவனமும் இதுவே.

ஒரு நிறுவனம் என்ற ரீதியில் பணியகம் “பொறியியல் தீர்வுகளையும்” தாண்டி சிந்திக்க பழக்கப்பட்டுள்ளது. என்பதையும் குறிப்பிட வேண்டும். ம.பொ.உ.ப. சேவை அரப்பணிப்புடைய பணியாளர்கள் பணியாற்றும்

காரணத்தால் சிறப்பாக இயங்கி வருகின்றது. பணியாளர்களில் இரண்டு(02) பெரும் பிரிவினர்கள் உள்ள டங்குகின்றனர். தொழில் நுடப் / பொறியியல் ஊழியர்கள் மற்றும் தொழில் நுட்பம் சாராத ஊழியர்கள் எமது பணியகத்தின் பதவியணிக்கு தத்தமது துறைகளில் பல திறன்களையும் அனுபவத்தையும் கொணடுள்ள தொழில்நுட்ப , பரா தொழிலநுட்ப மற்றும் செயலக ஊழியர்கள் அடங்கிய பணியாட்கள் குழு உதவுகின்றது.

ம.பொ.உ.ப. குழுவினது 2019 ஆம் ஆண்டிற்கான வருமானம் ரூ.13.1 பில்லியன் என்ற அளவில் காணப்பட்டது. இது முன்னைய ஆண்டின் வருமானத்தை விடவும் 8% குறைவை பிரதிபலிக்கின்றது. ம.பொ.உ.ப. வருமானத்தை முன்னைய ஆண்டின் வருமானத்துடன் ஒப்பிடும் போது, அது 22% வீதத்தால் மற்றும் முழு இலாபமானது 44% குறைவடைந்துள்ளது. ம.பொ.உ.ப. பணியகத்திற்கு முற்றிலும் சொந்தமான சென்ட்ரெல் இன்ஜினியரிங் சேர்விஸெஸ் (ப்ரைவட்) லிமிற்றட் - CESL எனும் நிறுவனத்திற்கு சகல நிர்மாணப் பணிகளும் சாட்டப்பட்டதால்

குறைவடைந்துள்ளது.

ம.பொ.உ.ப. பணியகம் மற்றும் அதன் குழு ஆகியவற்றின் 2019 ஆம் ஆண்டின் இயக்கச் செயற்பாடுகள் முன்னைய ஆண்டில் முறையே வரிக்கு முன்னரும் வரிக்கு பின்னரும் ஈட்டிய ரூ.204 மில்லியன், ரூ.345 மில்லியன் தொகையான இலாபத்துடன் ஒப்பிடும் போது வரிக்கு முன்னரும் மற்றும் வரிக்கு பின்னரும் முறையே ரூ.404 மில்லியன், ரூ.525 மில்லியன் தொகையான இலாபத்தை ஈட்டியிருந்தன. ம.பொ.உ.ப. பணியகம் தனது இலாபத்தை 1% வீதத்தால் அதிகரித்துள்ளது.

சுயமாக சம்பாதிக்கும் ஒரு அரச உடமை தொழில் முயற்சி (அ.உ.தொ.) என்ற ரீதியில், பொதுத் தொழில்முயற்சிகளை நிருவகிக்கின்ற நிதியும் மற்றும் கொள்வனவும் சார்ந்த வழிகாட்டல்களுக்கும் நடைமுறைகளுக்கும் இணங்க, பணியகம் நிறுவனம் சார்ந்த அதிக பல இடையூறுகளை எதிர்கொண்டாலும் பணியகத்தின் இயக்கச் செயற்பாடு, செயலாற்றுகை சார்ந்த குறிக்கோள்கள் அடையப்பட்டன.

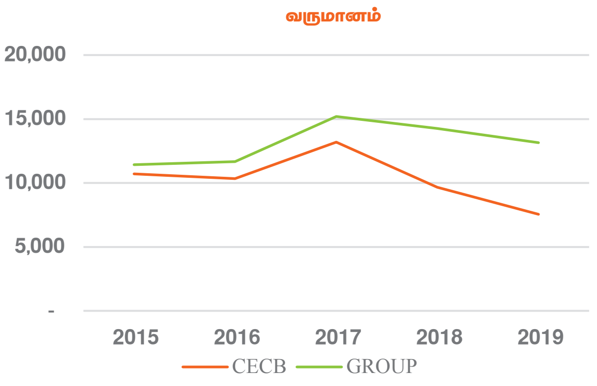

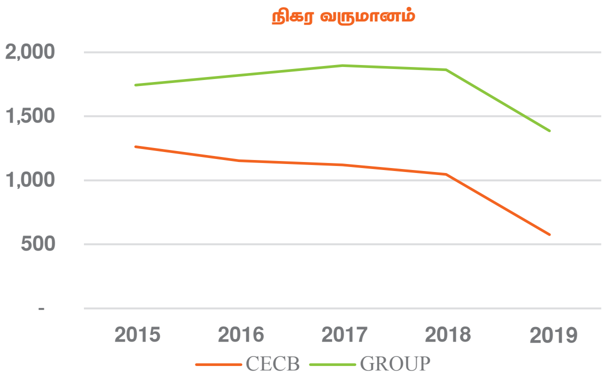

விஷேடமயப்படுத்தப்பட்ட பிரிவுகளும் சேவைகளும்

- கட்டிட நிர்மாண சேவைகள்
- வைத்தியசாலை அபிவிருத்திகள்
- கட்டிடக்கலை சாரந்த அபிவிருத்திகள்
- நிர்மாண வடிவமைப்புகள்
- கணிய அளவை
- வீதிகள் மற்றும் பாலங்கள்
- புகையிரத வீதி வேலைகள்
- துறைமுக / கடலோர வேலைகள்
- விமானநிலைய அபிவிருத்திகள்
- நீர் விநியோகம் மற்றும் வடிகாலமைப்பு
- நீர்வலு மற்றும் மின் சக்தி
- மின்சார செலுத்துகை மற்றும் பகிர்ந்தளிப்பு
- நீர் வள அபிவிருத்திகள்
- தொழில் நுட்ப மதிப்பாய்வு /அணைக்கட்டுப் பாதுகாப்பு
- மின்சார மற்றும் எந்திரவியல் வேலைகள்
- நில அளவை
- தகவல் தொழில்நுடபம்
- சுற்றாடல் ஆய்வுகள்
- கருத்திட்ட முகாமைத்துவம்
- புவித்- தொழில்நுட்ப ஆய்வுகள் மற்றும் ஆய்வுகூடசேவைகள்

மனித வளம்

அமைச்சகங்கள் மற்றும் நிர்வாகத்தால் வகுக்கப்பட்ட நடைமுறைகளைப் பின்பற்றும் வலுவான நிறுவன கலாச்சாரத்தின் மூலம் எங்கள் ஊழியர்களின் செயல்திறன் மற்றும் நடத்தையை நிர்வகிக்கும் பணியிடத்தை உருவாக்க பணியகம் உறுதிபூண்டுள்ளது.

கட்டுமானம், கூட்டு முடிவெடுத்தல், ஊழியர்களிடம் நட்புரீதியான ஆனால் உறுதியான அணுகுமுறையைப் பேணுதல், ஒவ்வொரு மட்டத்திலும் ஆலோசனையின் ஒவ்வொரு கட்டத்திலும் தரத்தை மேம்படுத்துதல், பணியாளர் நலன் மற்றும் வளர்ச்சி மற்றும் முறைசாரா நிறுவன சூழல் ஆகியவற்றைச் CECB இன் கலாச்சாரம் சுற்றி வருகிறது. எங்கள் பணியிடக் கொள்கையானது ஊழியர்களின் குறைகள் மற்றும் நல்வாழ்வுக்கு நிவாரணம் அளிக்கிறது, பாகுபாடு மற்றும் துன்புறுத்தல் இல்லாமல் பாதுகாப்பான மற்றும் ஆரோக்கியமான பணியிடத்தில் சிறந்தவற்றிற்காக பணியாற்ற அவர்களுக்கு உதவுகிறது.

2019 - தொழிலாளர் சக்தி

2018 ஆம் ஆண்டு பணியகத்தின் மொத்த ஊழியர்களின் எண்ணிக்கை 1446 ஆக இருந்தது, இது கடந்த வருடத்துடன் ஒப்பிடுகையில் 6% குறைந்துள்ளதுடன் 2019 ஆம் ஆண்டில் 55 ஊழியர்களை எமது நிரந்தர ஊழியர்களுக்கு உள்வாங்குவதற்கு பணியகம் முடிந்துள்ளது.

பணியகத்தின் மனித வளப் பிரிவு பொது மேலாளரின் நேரடி மேற்பார்வையின் கீழ் இயங்குகிறது மற்றும் பணியகத்தின் அனைத்து மனித வள நடவடிக்கைகளுக்கும் பொறுப்பாகும். வழக்கமான உள் தணிக்கை மூலம் சான்றளிக்கப்பட்ட நெறிமுறைகள் பணியாளர்களின் தொழில்முறை மேம்பாடு, பாதுகாப்பு மற்றும் உரிமைகளைப் பாதுகாக்கின்றன.

முறையான கொள்கை கட்டமைப்புகள் அரசாங்கத்தால் வகுக்கப்பட்ட நடைமுறைகளுக்கு இணங்கி உள்ளன மற்றும் அரசாங்க வழிகாட்டுதல்களால் வழங்கப்படும் முக்கிய செயல்திறன் குறிகாட்டிகள் (KPI) அடிப்படையில் ஆட்சேர்ப்பு, செயல்திறன் மதிப்பீடு, குறைகளை நிவர்த்தி செய்தல், பயிற்சி மற்றும் மேம்பாடு மற்றும் இழப்பீடு ஆகியவை அடங்கும்.

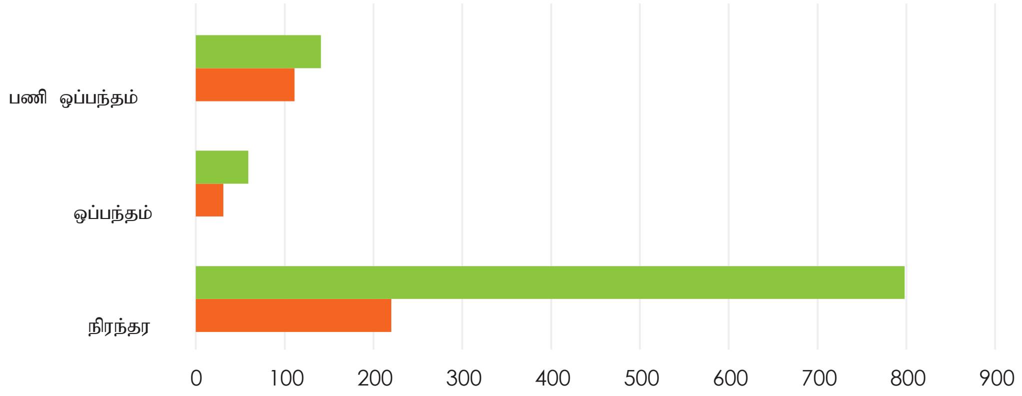

	நிரந்தர	ஒப்பந்தம்	பணி ஒப்பந்தம்
தொழிநுட்ப	798	59	141
தொழிநுட்ப அற்ற	220	31	111

2019 மொத்த தொழிலாளர் சக்தி - 1360

மத்திய பொறியியல் சேவை (தனியார்) நிறுவனம்

மத்திய பொறியியல் சேவை (தனியார்) நிறுவனம் (CESL), டிசம்பர் இல் நிறுவனங்கள் சட்டம் எண். 17 இன் கீழ் வரையறுக்கப்பட்ட துணை நிறுவனமாக இணைக்கப்பட்டது மற்றும் நவம்பர் 2009 இல் நிறுவனங்கள் சட்டத்தின் கீழ் மீண்டும் பதிவு செய்யப்பட்டது, இது மத்திய பொறியியல் ஆலோசனைப் பணியகத்தின் முழுச் சொந்தமான துணை நிறுவனமாகும். அதன் கட்டுமானப் பிரிவாக செயல்படுகிறது.

கட்டுமானத் துறையின் வளர்ச்சியின் விளைவாக கட்டுமான சேவைகளுக்கான அதிக தேவையைப் பயன்படுத்திக் கொள்ள CESL நிறுவனம் 2011 இன் தொடக்கத்தில் செயலில் இறங்கியது. CECB நிறுவனத்துடன் ஒத்துழைப்பதன் மூலம், நிறுவனம் அதன் கட்டுமான முகாமைத்துவம் மற்றும் தொழில்நுட்ப அனுபவம் மற்றும் திட்ட முகாமைத்துவ அறிவைப் பயன்படுத்தி தொழில்துறையால் ஏற்படும் சவால்களை எதிர்கொள்ள முடிந்தது. கட்டிடங்கள், சாலைகள், பாலங்கள், நீர்ப்பாசன கட்டமைப்புகள் மற்றும் பிற சிறப்பு வசதிகள் ஆகியவற்றின் கட்டுமானத்தில் கவனம் செலுத்துவதே முதன்மை வணிகமாகும். CESL நிறுவனம் அதன் திட்டங்களுக்காக கான்கிரீட் மற்றும் நிலக்கீல் தயாரிக்கிறது.

CESL நிறுவனத்தின் கட்டுமான சேவைகள் பொது மற்றும் தனியார் துறைகளில் வாடிக்கையாளர்களுக்கு சேவைகளை வழங்குகின்றன. அனைத்து வகையான கார்ப்பரேட் கட்டுமானத் திட்டங்களிலும் தொடர்புடைய காலக்கெடுவைச் சந்திப்பதன் மூலம் CESL நிறுவனம் அரசு அதிகாரிகள், வணிகத் தலைவர்கள் மற்றும் நிர்வாகிகளின் நம்பிக்கையைப் பெற்றுள்ளது.

1973 ஆம் ஆண்டு CECE நிறுவனத்தின் கீழ் கள ஆலோசகர்களாக தொழில்துறையில் முதன்முதலில் பிரவேசித்த நாளிலிருந்து இன்று ஊக்கமளிக்கும் பல பாடங்களைக் கற்றுக்கொண்டோம். மேலும், பிரிவின் கீழ் பெறப்பட்ட நிர்மாண அனுபவம் நிலையான வர்த்தக சூழலை உருவாக்க எம்மால் இயலுமைப்படுத்தியுள்ளது.

தூரநோக்கு

”இலங்கையில் நிர்மாணக் கைத்தொழிலுக்கு ஒரு தனித்துவமான முன்மாதிரியாக விளங்குதல்.”

செயற்பணி

”நிர்மாணம் தொழிநுட்பத்தில் நிபுணத்துவத்தை அடைந்து போதியளவில் மதிக்கப்பட்டிருக்கின்ற அதிகளவில் ஊக்குவிப்பெற்றதும், பயிற்சி பெற்றதுமான பதவியணியைக் கொண்டு புத்தாக்க நடவடிக்கைகளை முன்னெடுத்துச்செல்லல். .”

நிறுவன நோக்கங்கள்

- அனைத்து செயல்பாட்டு பகுதிகளுக்கும் ஒருங்கிணைந்த மற்றும் வெளிப்படையான முகாமைத்துவ அமைப்பைப் பராமரித்தல்.
- தனித்துவமான தரம், சுற்றுச்சூழல், சுகாதாரம் மற்றும் பாதுகாப்பு அமைப்பை நிறுவுதல்.
- பல்வகைப்பட்ட முதலீடுகள் மூலம் போதுமான செயல்பாட்டு மூலதனத்தை பராமரித்தல்.
- கட்டுமானத் துறையில் சிறந்த மனித வளத் தளத்தைப் பேணுதல்.
- ஒரு சுயாதீனமான இலாப நோக்கற்ற நிறுவனமாக நிறுவனத்தின் சொத்துக்களை திறம்பட நிர்வகிக்கவும்.
- கட்டுமானச் செலவுகளை மேம்படுத்த நவீன தொழில்நுட்பத்தைப் பயன்படுத்தி கணினி மேம்படுத்தல் முறைகளை அறிமுகப்படுத்துதல்.
- போதுமான பணிச்சுமையை பராமரித்தல் மற்றும் நிறுவன நிலைதன்மையை மேம்படுத்துதல்.

பணிப்பாளர் சபை

பொறியியலாளர் ஜி.டீ.ஏ.பியதிலக்க

தலைவர்

BSc.Eng. (Hons), PG.Dip. (Const.Mgt), PG.Dip. (Port & Coastal Eng.) Norway, MIE (SL), C.Eng., MASCE

பொறியியலாளர் என். ளுபசிங்க

பணிப்பாளர்

BSc.Eng. (Hons), PG.Dip. (Hydropower) Norway, C.Eng., MIE (SL), MICE (London), Licd. Surveyor

பொறியியலாளர் எஸ்.பீ.பீ. நாணயக்கார

நிர்வாக பணிப்பாளர்

BSc.Eng., C.Eng., MICE (UK), MIE (SL)

பொறியியலாளர் டி.டீ.விக்ரமரத்ன

பணிப்பாளர்

BSc.Eng. (Hons), M.Eng. PG.Dip. (Hydrology), MICE (UK), FtE (SL), C.Eng.

பொறியியலாளர் ஏ.கல்கெடிய

பணிப்பாளர்

BSc.Eng., C.Eng, MIE (SL)

பொறியியலாளர் ஜீ.ஆர்.ஏ.எஸ்.குணதிலக

பணிப்பாளர்

BSc.Eng. (Hons) Sri Lanko, MSc (Hydropower) Norway, MSc.(Struct) Sri Lanka, MIE(SL), C.Eng., MSSE (SL).

CESL மூலம் நிறைவு செய்யப்பட்ட சில திட்டங்கள்

பொலன்னறுவை அருங்காட்சியகம் மற்றும் வள மத்திய நிலையம்

கொழும்பு வடக்கு போதனா வைத்தியசாலை ராகம (நிலை III) -அவசர சேவைகள், அறுவை சிகிச்சை வளாகம், தீவிர சிகிச்சை பிரிவு மற்றும் வார்டுகள்

ஹிங்குராக்கொட ஆனந்த பெண்கள் பாடசாலைக்கான நீச்சல் குளம் மற்றும் அரங்கம்

கினிகத்தேன மத்திய கல்லூரி விளையாட்டு மைதான அபிவிருத்தி

கதுருவெல புகையிரத அதிகாரிகள் குடியிருப்பு

களுத்தறை பொது சந்தை

CESL மூலம் நிறைவு செய்யப்பட்ட சில திட்டங்கள்

சிறப்புத் தேவையுடைய குழந்தைகளுக்கான "சத்செவன" அரச புனர்வாழ்வு நிலையம், மீரிகம

அரச ஊழியர்களுக்கான குடியிருப்பு தொகுதி பொலன்னருவை

ருஹுணு பல்கலைக்கழகத்தின் கணனி விஞ்ஞான பிரிவு (II நிலை)

பொலன்னருவை மாநகர சபை கட்டிடத்தொகுதி

கல்முனை ஆதார வைத்தியசாலை அவசர விபத்து மற்றும் அவசர சிகிற்சை பிரிவு

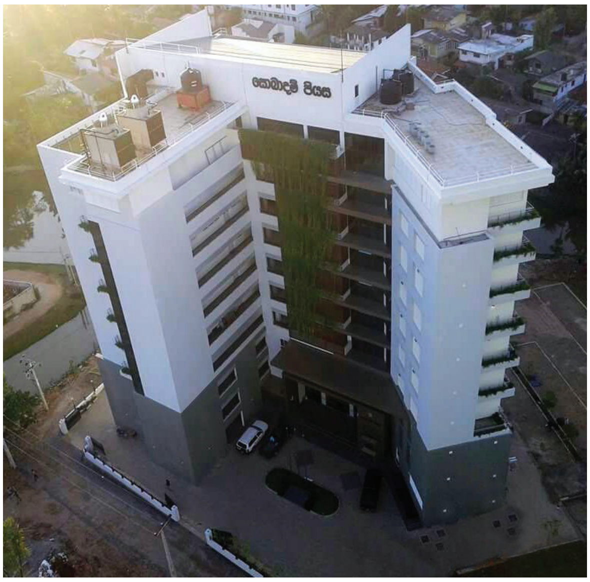

பொலன்னருவை மாநகர சபை கட்டிடத்தொகுதி

பிராந்திய அலுவலகங்கள்

பத்தரமுல்ல
இல.770/1, பன்னிபிட்டிய வீதி, பத்தரமுல்ல.
தொலைபேசி இலக்கம் : 011 2873167, 011 4885433
தொலைநகல் : 011 4405132
மின்னஞ்சல்: ceslpvt@yahoo.com

காலி
இல.20, கொடகந்த வீதி, கராபிட்டிய, காலி
தொலைபேசி இலக்கம் : 091 4930935
தொலைநகல்: 091 4381494, 091 4943882
மின்னஞ்சல்: cecbsr.consultancy@gmail.com

பதுளை
37/2A, பனாதரநாயக்க, மாவத்தை, பதுளை.
தொலைபேசி இலக்கம் : 055 2222102, 055 2224136
தொலைநகல் : 055 2222102
மின்னஞ்சல்: cecb_dgmuva@yahoo.com

இரத்தினபுரி
31 - A/60, கொழும்பு வீதி, இரத்தினபுரி.
தொலைபேசி இலக்கம் : 045 2226766
தொலைநகல் : 045 4405132
மின்னஞ்சல் : ceslsab@yahoo.com

அம்பாறை
ஸ்ரீ ரத்தின மாவத்தை, அம்பாறை.
தொலைபேசி இலக்கம் : 063 2223240
தொலைநகல் : 063 2222439
மின்னஞ்சல் : cecbsoutheast@yahoo.com

கந்தலே
பிரியந்த மாவத்தை, கந்தளே.
தொலைபேசி இலக்கம் : 0262234357.0262234035
தொலைநகல் : 0262234063
மின்னஞ்சல் : cesl.east@gmail.com

கம்பஹா
பிரதேச சபை கட்டிடம், 3வது மாடி, மிரிஸ்வத்தை,
கம்பஹா
தொலைபேசி இலக்கம். : 0332221173
தொலைநகல் : 0332221173
மின்னஞ்சல் : ceslgampaha@gmail.com

கிளிநொச்சி
155வது மைல் போஸ்ட், கண்டி வீதி, இரணைமடு, கிளிநொச்சி.
தொலைபேசி இலக்கம். : 021 2285486, 021 2283850
தொலைநகல்: 021 2283850
மின்னஞ்சல்: ceslnorth@gmail.com

ஜாவத்த
இல.11, ஜாவத்த வீதி,
கொழும்பு 07.
தொலைபேசி இலக்கம். : 011 5556239, 011 5744487, 011 5744497
தொலைநகல் : 011 2505501, 011 5546239
மின்னஞ்சல் : epcmah_cecb@yahoo.com

அனுராதபுரம்
இல.218, யாழ்ப்பாணம் வீதி, புளியங்குளம், அனுராதபுரம்.
தொலைபேசி இலக்கம். : 025 2226600, 025 2237268, 025 0037462
தொலைநகல் : 025 2226282, 025 2234773
மின்னஞ்சல் : ceslapura@gmail.com

திகன
திகன விலேஜ், இரஜவெல்ல.
தொலைபேசி இலக்கம் : 081 2374349
தொலைநகல் : 081 2374349
மின்னஞ்சல் : cecbcentral@yahoo.com

பொலன்னறுவை
இல.481/4/A, 28, கொலனி, குருப்பு சந்தி,
பொலன்னறுவை.
தொலைபேசி இலக்கம். : 027 2054567
தொலைநகல் : 027 3120118

யாழ்ப்பாணம்
155 வது மைல் போஸ்ட், கண்டி வீதி, இரணைமடு,
கிளிநொச்சி.
தொலைபேசி இலக்கம். : 021 2285486, 021 2283850
தொலைநகல் : 021 2283850
மின்னஞ்சல் : ceslnorth@gmail.com