වාර්ෂික වාර්තාව

2020

ජාතික යොවුන් සේනාංකය

ජීවන කුසලතා සංවර්ධනය කරනු ලබන ප්‍රමුඛතම රාජ්‍ය ආයතනය

දැක්ම හා මෙහෙවර

අපේ දැක්ම

ආසියානු කලාපය තුළ තාරුණ්‍යය සඳහා ජීවන කුසලතා සංවර්ධනය කරනු ලබන ප්‍රමුඛතම රාජ්‍ය ආයතනය බවට පත්වීම.

අපේ මෙහෙවර

දැනුම, නිපුණතා හා කුසලතාවයන්ගෙන් පරිපූර්ණ විනයගරුක, අභියෝගයන්ට නොසැලෙන ජවසම්පන්න තාරුණ්‍යය, ජීවන කුසලතා සංවර්ධනය තුළින් ගොඩනැංවීම සහ වෘත්තීය නිපුණත්වයට අවැසි කුසලතාවන්හි හිඩැස පිරවීම තුළින් ශ්‍රී ලාංකේය තාරුණ්‍යය සංවර්ධනයට දායක වීම.

අරමුණු

- යෞවන/යෞවනියන්ගේ ජීවන කුසලතා සහ පෞරුෂත්ව සංවර්ධනය
- වෘත්තීය අධ්‍යාපනය ලබාදීම, වෘත්තීය පුහුණුව සහ රැකියා අවස්ථාවන්ට යොමු කිරීම

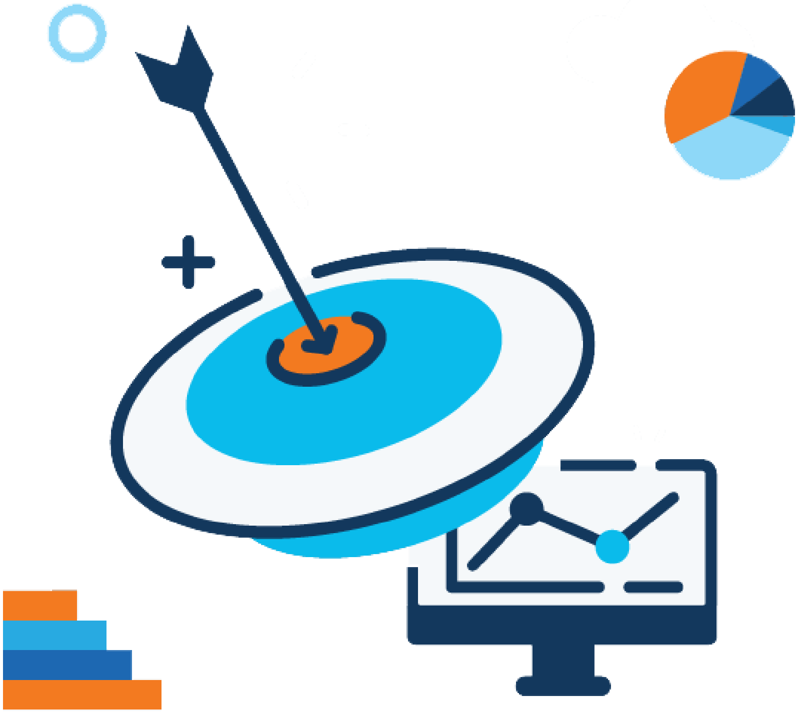

ප්‍රධාන කාර්යයන්

- ජාතික යොවුන් සේනාංක පාඨමාලාව සඳහා රේන්ජර්වරුන්/වරියන් බඳවාගැනීමට අදාළ කටයුතු සංවිධානය කිරීම හා බඳවාගැනීම.
- පාඨමාලාව නිසි පරිදි සැලසුම් කිරීම හා ක්‍රියාත්මක කිරීම.
- ආයතනය තුළ ඇති භෞතික සම්පත් පරිපාලනය නිසි ලෙස ක්‍රියාත්මක කිරීම.
- අභ්‍යන්තර පුහුණුලාභීන්/ලාභිනියන්ට අමතරව බාහිර පාර්ශ්වයන් සඳහා ජීවන කුසලතා පුහුණුව ලබාදීම.
- හෝටල් පාසල හා ව්‍යාපාර ක්‍රියාවලි බාහිරකරණ පාඨමාලා පවත්වාගෙන යෑම.
- යෞවන/යෞවනියන්ගේ සෞඥර්යාත්මක හා ක්‍රීඩා කෞශල්‍යන් වැඩිදියුණු කිරීමට දායකත්වයක් සැපයීම.

සභාපතිතුමාගේ පණිවුඩය

2020 වසර ශ්‍රී ලංකාවට අභියෝගාත්මක වසරක් වූයේ කොවිඩ්-19 වෛරසයේ පැතිරයාමත් සමඟ ඇතිවූ වසංගත තත්ත්වයේ බලපෑම නිසා ය. මෙවැනි වාතාවරණයකදී වුවද ජාතික යොවුන් සේනාංකයේ කාර්යයන් අඛණ්ඩව ශක්තිමත්ව පවත්වාගෙන යෑමට හැකිවීම පිළිබඳව බෙහෙවින් සතුටු වෙමි.

දීප ව්‍යාප්ත ව සිටින යෞවන යෞවනියන් විනයෙන්, නායකත්වයෙන් හා මෘදු කුසලතාදියෙන් පිරිපුන් පුද්ගලයන් බවට පමුණුවමින්, ඔවුන් ගේ පෞරුෂ සංවර්ධනය උදෙසා කැප වුණ ප්‍රමුඛතම රාජ්‍ය ආයතනය වනුයේ, තරුණ හා ක්‍රීඩා අමාත්‍යාංශය යටතේ ඇති ජාතික යොවුන් සේනාංකයයි. තිරසර සංවර්ධිත රටක් උදෙසා විනය, නායකත්වය සහ පෞරුෂත්වයෙන් යුත් සක්‍රීය නවෝත්පාදන තරුණ ප්‍රවාහයක් ගොඩනැගීමට දායක වීම ජාතික යොවුන් සේනාංකයේ ප්‍රමුඛ කාර්යයභාරය වී තිබේ. 2020 වර්ෂයේදී තරුණ සංවර්ධනය හා වෘත්තීය පුහුණුව අරමුණු කරගත් පුහුණු වැඩසටහන් රැසක් ක්‍රියාවට නංවා ඇති අතර මේ යටතේ ජීවන කුසලතා පුහුණු වැඩසටහන් 116 ක් ක්‍රියාත්මක කර තිබේ. ඒ අනුව මෙම වසරේදී පුහුණුව අවසන් කරන ලද පුහුණුලාභීන් සංඛ්‍යාව 13,396 කි. එසේම මෙම පුහුණුලාභීන් සඳහා විශ්වවිද්‍යාල ප්‍රතිපාදන කොමිෂන් සභාවේ අනුමැතිය ලත් ආයතනයකින් තොරතුරු තාක්ෂණ සහ ඉංග්‍රීසි භාෂාව පිළිබඳ සහතික පත්‍රයක් ලබාදීමට සැලසුම් කර තිබේ. ලෝක වසංගතයක් අභිමුව වුවද පාසල් ශිෂ්‍ය නායක පුහුණු වැඩසටහන් 30 ක්, බහුකාර්ය සංවර්ධන කාර්යය සාධන බලකා වැඩසටහන් 105 ක්, ලිංගික සම්ප්‍රේෂණ රෝග (STD) වැළැක්වීමේ වැඩසටහන් 94 ක්, බෝ නොවන රෝග වැළැක්වීමේ වැඩසටහන් (NCD) 89 ක්, මත්ද්‍රව්‍ය නිවාරණ වැඩසටහන් 91 ක්, පරිසරය සුරැකීමේ වැඩසටහන් 23 ක්, ක්‍රීඩා උලෙළ 18 ක්, විවාද තරඟ 91 ක්, රචනා තරඟ 93 ක්, දැනුම මිනුම තරඟ 88 ක්, ආපදා කළමනාකරණ වැඩසටහන් 67 ක්, ප්‍රජා සංවර්ධන වැඩසටහන් 67 ක් සහ විසිර යෑමේ උලෙළ 58 ක් පවත්වමින් ජාතික යොවුන් සේනාංක පුහුණුලාභී යෞවන යෞවනියන් අනාගත ලෝකය හා අත්වැල් බැඳ ගැනීමට අවැසි දැනුමින් සන්නද්ධ කිරීමට හැකිවීම සුවිශේෂී තත්ත්වයකි.

මූලික පුහුණුවෙන් පසු තමන් කැමති වෘත්තීය පුහුණුවක් සඳහා යොමුවීමට මඟපෙන්වීම ද ජාතික යොවුන් සේනාංකය මඟින් නිරතුරුව ක්‍රියාත්මක කරන වැඩසටහනක් වන අතර මෙම වසරේදී ද පුහුණුලාභීන් 1364 දෙනෙකු වෙත විවිධ ක්ෂේත්‍රයන් ඔස්සේ රාජ්‍ය හා පෞද්ගලික අංශයේ ආයතන සම්බන්ධීකරණය කොට වෘත්තිය පුහුණුව ලබාදී තිබේ. ජාතික යොවුන් සේනාංකයේ අභ්‍යන්තර පුහුණු ලාභීන්/ලාභිනියන් 5001 දෙනෙකු සඳහා නාවුල පිහිටි බැහැරගත පුහුණු මධ්‍යස්ථානයේදී දීර්ඝ අභ්‍යාස පුහුණුවක් මඟින් ඔවුන්ගේ ආත්ම විශ්වාසය, කණ්ඩායම් හැඟීම, නායකත්වය දරා ගැනීමේ හැකියාව වැනි සුවිශේෂී මෘදු කුසලතා වර්ධනය සඳහා පියවර ගෙන ඇත.

රටක ගාමක බලවේගය ලෙස ගැනෙන තාරුණ්‍යයේ වගකීම දෙවුර මත තබමින් ජාතිය හමුවේ සිය යුතුකම සහ වගකීම නිසි ලෙස ඉටු කරන්නට රජයක් ලෙස මෙන්ම වගකිව යුතු පුරවැසියන් ලෙස අප බැඳී සිටින්නෙමු. ඒ සඳහා ඇති අභියෝග ජය ගනිමින්, අපි සක්‍රිය පෙරගමනක යෙදී සිටිමු. මේ නිපුණතා සංවර්ධන දශකයෙහි, මේ තාක් ලද දැනුම හා අත්දැකීම් රටේ තරුණ ජනයා ගේ ප්‍රගමනය උදෙසා කැපකිරීම ද අප ගේ ප්‍රමුඛ ඉලක්කය වෙයි. ජාතික යොවුන් සේනාංකය එහි ඉහළම තලය දක්වා ගෙන ඒමට ඔවුන්ගේ උපරිම දායකත්වය ලබාදීමට කටයුතු කරන ජාතික යොවුන් සේනාංකයේ කාර්ය මණ්ඩලයට මාගේ අවංක කෘතඥතාවය පළ කිරීමට මෙය අවස්ථාවක් කර ගනිමි.

කර්නල් දර්ශන රත්නායක ආර්ඩබ්ලිව්පී ආර්එස්පී
සභාපති
ජාතික යොවුන් සේනාංකය

අන්තර්ගතය

දැක්ම
මෙහෙවර
අරමුණු සහ කාර්යයන්
සභාපතිතුමාගේ පණිවුඩය
හැඳින්වීම

1. ජාතික යොවුන් සේනාංකයේ පාලනය
1.1 යොවුන් සේනාංක සභාව 02

2. ආයතනික ව්‍යුහය
2.1 අධ්‍යක්ෂ මණ්ඩලය 03-05
2.2 යොවුන් සේනාංක කාර්ය මණ්ඩල 06-07
2.3 සංවිධාන ව්‍යුහය 08

3. පුහුණු මධ්‍යස්ථාන
3.1 පුහුණු මධ්‍යස්ථානයක පවත්නා පහසුකම් 09-10
3.2 පුහුණු මධ්‍යස්ථාන ජාලය 11-13
3.3 පුහුණු මධ්‍යස්ථාන සිතියම 14

4. ප්‍රගති සමාලෝචනය
4.1 ආයතනික පුහුණුව (යෞවන යෞවනියන් පුහුණු කිරීම) 15
4.2 විශේෂ ජීවන කුසලතා සංවර්ධන වැඩසටහන් 16
4.3 තරුණ සංවර්ධන වැඩසටහන් 16
4.4 ව්‍යාපාර බාහිරකරණ පාඨමාලාව 17
4.5 බැහැරගත පුහුණුව 17
4.6 කාර්යමණ්ඩල පුහුණු වැඩසටහන් 17
4.7 මානව සම්පත් සංවර්ධන වැඩසටහන් 18
4.8 පරිපාලනය හා කාර්යමණ්ඩලය පිළිබඳ සමස්ත සටහන 18
4.9 මූල්‍ය විශේෂතා 19
4.10 මූල්‍ය නොවන වත්කම් 19
4.11 ජයග්‍රහණ 20
4.12 ඉදිරි ඉලක්ක 20

5. මානව සම්පත් සංවර්ධනය
5.1 කාර්ය මණ්ඩලය සඳහා පැවැත් වූ විවිධ පුහුණු හා දැනුවත් කිරීමේ වැඩසටහන් 21

6. මූලික පුහුණු පාඨමාලාව 23-27

7. පුහුණු පාඨමාලාව අවසානයේ පුහුණුලාභීන් විසිරයෑම 29-30

8. වෘත්තීය පුහුණුවට යොමු කිරීම 31-32

9. විශේෂ පුහුණු පාඨමාලා
9.1 හෝටල් පුහුණු පාඨමාලාව 33-37
9.2 ව්‍යාපාර බාහිරකරණ පුහුණු පාඨමාලාව 38-39
9.3 බැහැරගත පුහුණු පාඨමාලාව 40-42

10. තරුණ සංවර්ධන වැඩසටහන්
10.1 පාසල් ශිෂ්‍ය නායකයින් පුහුණු කිරීම 43-45
10.2 බහුකාර්ය සංවර්ධන කාර්යසාධක බලකා වැඩසටහන 46-47
10.3 මත්ද්‍රව්‍ය නිවාරණ වැඩසටහන 48-50
10.4 නව යොවුන්විය සෞඛ්‍ය හා ලිංගිකව සම්ප්‍රේෂණය වන රෝග පිළිබඳ වැඩසටහන 51-54
10.5 බෝ නොවන රෝග පිළිබඳ වැඩසටහන 54-56
10.6 රචනා තරඟාවලිය 57-59
10.7 විවාද තරඟාවලිය 60-63
10.8 දැනුම මිනුම තරඟාවලිය 63-65
10.9 ආපදා කළමනාකරණ වැඩසටහන 66-67
10.10 ක්‍රීඩා උලෙළ (පළාත්) 68
10.11 පරිසර ව්‍යාපෘතිය 69
10.12 ප්‍රජා සංවර්ධන වැඩසටහන 70-72
10.13 තරුණ සංවර්ධන වැඩසටහන් සාරාංශය (ක්ෂේත්‍රය අනුව) 73

වාර්ෂික මූල්‍ය ප්‍රකාශන 75-94
විගණකාධිපති වාර්තා 95-106
විගණකාධිපති වාර්තා පිළිබඳ සභාපතිගේ නිරීක්ෂණ 107-118

හැඳින්වීම

විනය, නායකත්වය, පෞරුෂ සංවර්ධනය යන ත්‍රිවිධ තේමාවන් පදනම් කරගනිමින් ක්‍රියාත්මක වන්නා වූ ජාතික යොවුන් සේනාංකය අනෙක් සියලු යෞවන පුහුණු බලගැන්වීම් අභිබවමින්, අභියෝගයන්ට ද අභියෝග කරන්නට පෞරුෂයෙන් හෙබි ශක්තිමත් යොවුන් බලකායක් ගොඩනැඟීම සඳහා පැහැදිලි වූත්, විධිමත් වූත් විවිධ පැතිකඩ හරහා ක්‍රියාත්මක වෙමින් පවතී.

ජාතිය නැවත ගොඩනැඟීමේ නව අභියෝගයට උරදිය හැකි නායකත්ව ගුණාංගයෙන් සහ ශක්තිමත් පෞරුෂයකින් හෙබි නිපුණතා පිරිපුන් තාරුණ්‍යයට මංපෙත් විවර කිරීම අත්‍යවශ්‍ය වූ වකවානුවක 2002 අංක 21 දරණ පාර්ලිමේන්තු පනතින් ව්‍යාපෘතියක් වශයෙන් ස්ථාපිත කොට, 2003 ඔක්තෝම්බර් මස 10 වන දින අංක 1309/17 දරණ ගැසට් පත්‍රයේ පළකරන ලෙස අංක 01-2003 දරණ යොවුන් බලකා නියෝග මඟින් යොවුන් සේනාංකය ක්‍රියාත්මක කරනු ලැබීය. එලෙස ක්‍රියාවට නැංවුණු ජාතික යොවුන් සේනාංකය රාජ්‍ය ආයතනයක් ලෙස 2002 වසරේ දෙසැම්බර් 17 වන දින, ටී.බී. ජයාමාවතේ (වත්මනේ) මහවැලි ගොඩනැඟිල්ලේ දී, කර්නල් චන්න ගුණතිලකගේ සභාපතීත්වයෙන් නිල වශයෙන් ආරම්භ විය. පුහුණු වන යෞවන යෞවනියන් රේන්ජර් නායකයින් යන නාමයෙන් හඳුන්වමින් පළමු පාඨමාලාව ඇඹිලිපිටිය, එරමිණියාය, හෙයියන්තුඩුව හා රන්ටැඹේ යන රේන්ජර් නායක පුහුණු මධ්‍යස්ථාන 04 කින් ආරම්භ කරන ලදී.

වර්තමානයේදී කර්නල් දර්ශන රත්නායක මැතිතුමාගේ සභාපතිත්වයෙන් නො 420, බෞද්ධාලෝක මාවත, කොළඹ 07 පිහිටි ප්‍රධාන කාර්යාලයකින්, දිවයින පුරා පිහිටි මධ්‍යස්ථාන 58 ක ජාලයකින් සහ දඹුල්ල හෝටල් පුහුණු පාසල, ව්‍යාපාර ක්‍රියාවලි බාහිරකරණ ආයතනය (IBPO), නාවුල බැහැරගත පුහුණු මධ්‍යස්ථානය දක්වා ක්‍රමයෙන් වර්ධනය වෙමින් තරුණ හා ක්‍රීඩා අමාත්‍යාංශය යටතේ ක්‍රියාත්මක වේ.

මෙරට තරුණ ප්‍රජාවගෙන් 5% ක් පමණ පාසල් අධ්‍යාපනය නිසි ලෙස සම්පූර්ණ නොකොට පාසලින් ගිලිහී යන අතර තවත් 3 % ක කොටසක් සාමාන්‍යපෙළ විභාගය අවසානයේ ඉන් අසමත්ව පාසල් අධ්‍යාපනය හමාර කරනු ලබයි. එමෙන්ම අ.පො.ස උසස්පෙළ විභාගයට පෙනී සිටින දෙලක්ෂයකට ආසන්න වූ ශිෂ්‍ය ප්‍රජාවගෙන් 50 % ක්ම උසස් අධ්‍යාපන වරම් අහිමි වීම හේතුවෙන් පාසල් අධ්‍යාපනය හමාර කරනු ලබන්නේ කිසියම් හෝ ජීවන ඉලක්කයක් නොමැතිව වීම ශෝචනීය තත්ත්වයකි.

වර්තමාන අධ්‍යාපන රටාව තුළ මූලික භාෂා ගණිතමය හැකියාව පුරවැසියෙකු ලෙස ජීවත්වීමට අවශ්‍ය මූලික සමාජ දැනුම හා අන්තර් පුද්ගල සබඳතා පැවැත්වීමට අවශ්‍ය වන සංස්කෘතිය පවරාදීම මඟින් යහපත් ආකල්ප ගොඩනැගීම මෙන්ම ජීවිතය සරිකරගත හැකි ජීවන මාර්ගයකට කුසලතාවය පුද්ගලයකු තුළ ගොඩනිගිය යුතු වුවද විභාග මූලික මෙරට අධ්‍යාපන ක්‍රියාවලිය මඟින් එම වගකීම ඉටු නොවේ. අපේ අධ්‍යාපන ක්‍රියාවලියේ පවතින මෙම දුර්වලතාවය සමඟ සමාජගත වන තරුණ ප්‍රජාවගේ අභිවෘද්ධිය උදෙසා ජාතික යොවුන් සේනාංකය තම පාඨමාලා සංවිධානය කර ඇත. ඒ අනුව ජාතික යොවුන් සේනාංකයේ මූලික පාඨමාලාව හදාරන පුහුණුලාභීන්ට පහත සඳහන් විෂයයන් පිළිබඳව න්‍යායික හා ප්‍රායෝගික පුහුණුවක් ලබාදෙන අතර විශේෂයෙන් පන්ති කාමරයෙන් බැහැර ක්‍රියාකාරකම් බහුලව සංවිධානය කිරීම තුළින් ජීවන අත්දැකීම් ලබා ගැනීමට අවස්ථාව සලසා දෙනු ලබයි. 2020 වර්ෂය තුළදී සය මාසික මූලික පාඨමාලාවකින් පසු තම හැකියාව ලැදියාව අනුව තෝරාගනු ලබන වෘත්තීය ක්ෂේත්‍රයක වෘත්තීය පුහුණුවක් හා රැකියා පුහුණුවක් ලබා ගැනීමට අවශ්‍ය යොමු කිරීම, දිරිගැන්වීම හා අවශ්‍ය මූල්‍ය දායකත්වය පුහුණුලාභීන් වෙත ලබාදෙනු ලබයි.

වෘත්තීය පුහුණුව අවසානයේ රැකියාගත වීම සඳහා අවශ්‍ය මඟපෙන්වීම හා උපදේශනය ජාතික යොවුන් සේනාංකය මඟින් ඉටුකිරීම ද තරුණ ප්‍රජාවට ලබාදෙනු ලබන විශාල ශක්තියකි.

1. ජාතික යොවුන් සේනාංකයේ පාලනය

2002 අංක 21 දරණ පාර්ලිමේන්තු පනතින් ස්ථාපිත කර ඇති ජාතික යොවුන් සේනාංකය තරුණ හා ක්‍රීඩා අමාත්‍යාංශය යටතේ විෂය භාර අමාත්‍යවරයා විසින් පත් කරන ලද සාමාජිකයින් පස් දෙනෙකුගෙන් යුත් සභාවක් මඟින් පාලනය වේ.

1.1 යොවුන් සේනාංක සභාව

ජාතික යොවුන් සේනාංක සභාව යොවුන් සංවර්ධනය, සේවා නියුක්තිය සහ අධ්‍යාපනය යන ක්ෂේත්‍රවල දැනුම සහ පළපුරුද්ද ඇති කාන්තාවන් අතරින් තෝරාගත් සාමාජිකයින් පස් දෙනෙකුගෙන් සමන්විත වන පරිදි අමාත්‍යවරයා විසින් පත්කරනු ලැබේ. එහි එක් අයකු කාන්තා නියෝජනයක් විය යුතුය. තවද අමාත්‍යවරයා විසින් එම සාමාජිකයින් 05 දෙනා අතරින් එක් සාමාජිකයකු සභාවේ සභාපතිවරයා ලෙස පත් කළ යුතු බව යොවුන් සේනාංක පනතේ දෙවන වගන්තියේ සඳහන් වේ. සාමාජිකයින්ගේ ධූර කාලය වසර 03 කි.

සභාව පහත සඳහන් බලතල ක්‍රියාත්මක කිරීමට බැඳී සිටී.

අ. ජාතික යොවුන් සේනාංකය සඳහා සැලසුම් හා වැඩපිළිවෙළ සකස් කිරීම.

ආ. සම්පාදනය කරන ලද වැඩපිළිවෙළ අනුව අමාත්‍යවරයා විසින් අනුමත කරනු ලබන සැලසුම් හා වැඩපිළිවෙළ ක්‍රියාත්මක කිරීම පිළිබඳව නියාමනය කිරීම සහ ඒ පිළිබඳව වාර්තා කිරීම.

ඇ. යොවුන් සේනාංක සාමාජිකයන්ගේ පුහුණුව අධීක්ෂණය කිරීම.

ඈ. යොවුන් සේනාංක අධ්‍යක්ෂකවරයා විමසා සේනාංකයේ සාමාජිකයින්ගේ පුහුණුවට සහ කාර්යක්ෂමතාවයට අදාළ කොන්දේසි සහ පුහුණු වන්නා විසින් අත්කර ගැනීමට නියමිත නිපුණතාවයේ ප්‍රමාණය නිශ්චිතව දැක්වීම.

- 2020 වර්ෂය සඳහා ජාතික යොවුන් සේනාංක සභාව සඳහා සාමාජිකයින් නම්කර සිට නොමැත.

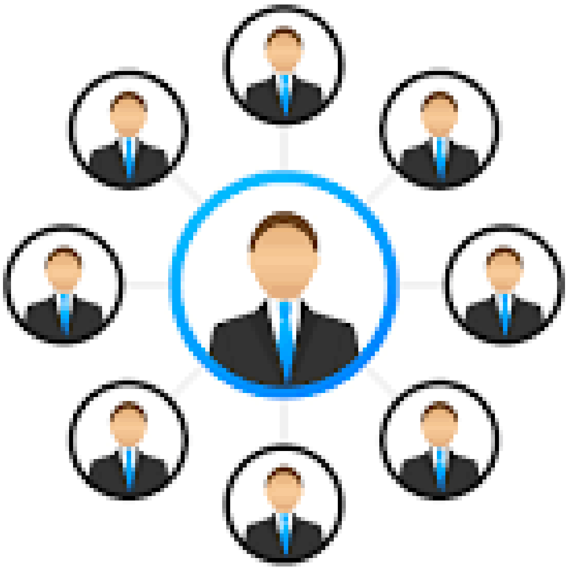

2. ආයතනික ව්‍යුහය

ජාතික යෞවුන් සේනාංකය යෞවුන් සේනාංක මූලස්ථාන කාර්යාලයක්, පළාත් කාර්යාල 09 ක්, පුහුණු මධ්‍යස්ථාන 58 ක්, බැහැරගත පුහුණු මධ්‍යස්ථානයක්, හෝටල් පුහුණු පාසලක් සහ ව්‍යාපාර බාහිරකරණ පුහුණු මධ්‍යස්ථානයකින් (IBPO) සමන්විත වේ.

2.1 අධ්‍යක්ෂ මණ්ඩලය

යෞවුන් සේනාංක මූලස්ථානය අධ්‍යක්ෂ, අතිරේක අධ්‍යක්ෂකවරු 02 ක්, සහකාර අධ්‍යක්ෂකවරු 05 ක් හා සභා ලේකම් / නීති නිලධාරී ඇතුළු කාර්ය මණ්ඩලයකින් සමන්විත වේ. එසේම 2016 වසරේදී තාවකාලික පදනම මත වසර 03 ක කාලයක් සඳහා අතිරේක අධ්‍යක්ෂ(සැලසුම්) හා සහකාර අධ්‍යක්ෂ(සැලසුම්) ලෙස තනතුරු 02 ක් ජාතික යෞවුන් සේනාංක මූලස්ථානය සඳහා අනුමතව ඇත. ඒ අනුව යෞවුන් සේනාංක මූලස්ථානයේ ක්‍රියාත්මක අංශ පහත පරිදි වේ.

අතිරේක අධ්‍යක්ෂ(පරිපාලන හා මූල්‍ය) යටතේ ක්‍රියාත්මක අංශ

පාලන අංශය - සහකාර අධ්‍යක්ෂ(පාලන)

සහකාර අධ්‍යක්ෂ(පාලන) යටතේ මානව සම්පත් ඒකකයක්, ප්‍රසම්පාදන ඒකකයක්, ප්‍රවාහන ඒකකයක් හා ඉදිකිරීම් සහ නඩත්තු ඒකකයක් ක්‍රියාත්මක වන අතර මේ සඳහා පරිපාලන නිලධාරී, කාර්මික නිලධාරී හා ප්‍රධාන කළමනාකරණ සහකාර ඇතුළු කාර්ය මණ්ඩලයක් සිය සේවා දායකත්වය ලබාදීම සිදු කරයි. කාර්ය මණ්ඩලය අනුමත කර ගැනීම, බඳවා ගැනීම, ස්ථාන මාරු සිදු කිරීම ඇතුළු මානව සම්පත් සංවර්ධන කටයුතු, මූලස්ථානයේ හා පුහුණු මධ්‍යස්ථානයන්හි යටිතල පහසුකම් සංවර්ධනය ඇතුළු පුහුණු පාඨමාලාව පවත්වාගෙන යෑමට අවශ්‍ය පහසුකම් සැපයීම මෙම අංශයේ මූලික කාර්යයන් වේ.

මූල්‍ය අංශය - සහකාර අධ්‍යක්ෂ (මූල්‍ය)

සහකාර අධ්‍යක්ෂ (මූල්‍ය) යටතේ ගිණුම් ඒකකයක්, මූල්‍ය ඒකකයක් හා ගබඩා ඒකකයක් ක්‍රියාත්මක වන අතර මේ සඳහා ගබඩා නිලධාරී ඇතුළු කාර්ය මණ්ඩලයක් සිය සේවා දායකත්වය ලබාදීම සිදුකරයි. කාර්ය මණ්ඩල වැටුප් හා දීමනා ඇතුළු සියලු ගෙවීම් කටයුතු, ගිණුම් කටයුතුවලට අදාළ සියලු ලේඛන නඩත්තුව හා වාර්ෂික ගිණුම් වාර්තා සැකසීම, පුහුණු මධ්‍යස්ථාන වෙත අවශ්‍ය බඩුභාහිරාදිය බෙදාහැරීම ඇතුළු සියලු ගබඩා කටයුතු පවත්වාගෙන යෑම මෙම අංශයේ මූලික කාර්යයන් වේ.

අතිරේක අධ්‍යක්ෂ(පුහුණු හා සංවර්ධන) යටතේ ක්‍රියාත්මක අංශ

පුහුණු අංශය - සහකාර අධ්‍යක්ෂ (පුහුණු)

සහකාර අධ්‍යක්ෂ (පුහුණු) යටතේ පුහුණු අංශය හා වෘත්තීය පුහුණු සහ NVQ ඒකක ක්‍රියාත්මක වන අතර මේ සඳහා අධීක්ෂණ නිලධාරීන් ඇතුළු කාර්ය මණ්ඩලයක් සිය සේවා දායකත්වය ලබාදීම සිදුකරයි. පුහුණු මධ්‍යස්ථානයන් හි පවත්වනු ලබන මූලික පුහුණු පාඨමාලාවේ සියලු කටයුතු, පුහුණුලාභීන් වෘත්තීය පුහුණුවට යොමු කිරීම් හා පුහුණුලාභීන් සඳහා ජාතික වෘත්තීය සුදුසුකම් ලබාදීමේ කටයුතු මෙම අංශයේ මූලික කාර්යයන් වේ.

සංවර්ධන අංශය - සහකාර අධ්‍යක්ෂ(සංවර්ධන)

සහකාර අධ්‍යක්ෂ(සංවර්ධන) යටතේ සංවර්ධන අංශය ක්‍රියාත්මක වන අතර මේ සඳහා අධීක්ෂණ නිලධාරී ඇතුළු කාර්ය මණ්ඩලයක් සිය සේවා දායකත්වය ලබාදීම සිදුකරයි. පුහුණු මධ්‍යස්ථානයන්ට පුහුණුලාභීන් බඳවා ගැනීම, පුහුණු කාලය තුළ පවත්වන කලා උලෙළ, ක්‍රීඩා උලෙළ, දැනුම මිනුම තරඟ, ප්‍රජා සත්කාරක වැඩසටහන් ආදී විවිධ වැඩසටහන් සංවිධානය කිරීම, පුහුණුලාභීන්ගේ විසිරයෑමේ පෙළපාළි කටයුතු, සහතිකපත් නිකුත් කිරීම් කටයුතු මෙම අංශයේ මූලික කාර්යයන් වේ.

මෙහෙයුම් අංශය - සහකාර අධ්‍යක්ෂ (මෙහෙයුම්)

සහකාර අධ්‍යක්ෂ - (මෙහෙයුම්) යටතේ තොරතුරු තාක්ෂණ හා මාධ්‍ය ඒකක ක්‍රියාත්මක වන අතර මේ සඳහා අධීක්ෂණ නිලධාරී ඇතුළු කාර්ය මණ්ඩලයක් සිය සේවා දායකත්වය ලබාදීම සිදුකරයි. මූලස්ථානය හා සියලුම මධ්‍යස්ථාන ජාල ගත කර ජාලයක් ලෙස පවත්වා ගෙන යෑම, යොවුන් සේනාංක වෙබ් අඩවිය යාවත්කාලීන කර පවත්වා ගෙන යෑම, මූලස්ථානයේ හා මධ්‍යස්ථානයන්හි තොරතුරු තාක්ෂණ අවශ්‍යතා පිළිබඳ සොයා බැලීම, යොවුන් සේනාංකයේ සියලු මාධ්‍ය අවශ්‍යතා සපුරාලීම මෙම අංශයේ මූලික කාර්යයන් වේ.

අතිරේක අධ්‍යක්ෂ(සැලසුම්) හා සහකාර අධ්‍යක්ෂ (සැලසුම්)

2016 වර්ෂයේ දී ආරම්භ කරන ලද නියමු ව්‍යාපෘතියේ රාජකාරි කටයුතු සඳහා තාවකාලික පදනම මත වසර 03 ක කාලයක් සඳහා අතිරේක අධ්‍යක්ෂ (සැලසුම්) හා සහකාර අධ්‍යක්ෂ (සැලසුම්) ලෙස තනතුරු 02 ක් 2016 සැප්තැම්බර් මාසයේ දී අනුමත කර ගනු ලැබූ අතර ඒ සඳහා වන බඳවා ගැනීමේ පටිපාටි 2016 නොවැම්බර් මාසයේ දී අනුමත කර ගන්නා ලදී. 2017 වර්ෂයේ දී සහකාර අධ්‍යක්ෂ (සැලසුම්) තනතුරු සඳහා ශ්‍රී ලංකා නාවික හමුදාවේ නිලධාරියකු ද්විතීය පදනම මත බඳවා ගන්නා ලද අතර නව මධ්‍යස්ථාන ඉදිකිරීමේ කටයුතු ඔහුගේ අධීක්ෂණය යටතේ සිදුකරන ලදී.

යොවුන් සේනාංක අධ්‍යක්ෂකගේ සෘජු අධීක්ෂණය යටතේ ක්‍රියාත්මක වන අංශ

යොවුන් සේනාංක සභාවේ කටයුතු විධිමත්ව පවත්වා ගෙන යෑමේ අරමුණින් නීති, අභ්‍යන්තර විගණන යන අංශ යොවුන් සේනාංක අධ්‍යක්ෂකගේ සෘජු අධීක්ෂණය යටතේ ක්‍රියාත්මක වේ.

සභාලේකම් / නීති නිලධාරි

යොවුන් සේනාංක සභාව රැස්කිරීම ඒ ඒ අංශ වෙතින් ඉදිරිපත් කරන සභා පත්‍රිකා සභාව වෙත ඉදිරිපත් කිරීම, සභාව විසින් අනුමත කරනු ලැබූ සභා පත්‍රිකා ගනු ලැබූ තීරණ අදාළ අංශ හා නිලධාරීන් වෙත ඉදිරිපත් කිරීම, සභාවේ සටහන් ලබා ගැනීම ඇතුළු සියලු සභා සාමාජිකයන් සම්බන්ධීකරණ කටයුතු හා යොවුන් සේනාංකය වෙනුවෙන් වන සියලුම නීතිමය හා අධිකරණමය කටයුතු සහ එම කටයුතුවලදී යොවුන් සේනාංකය වෙනුවෙන් පෙනී සිටීම ආදිය සිය කාර්ය මණ්ඩලයේ සේවා දායකත්වය සමඟින් අධ්‍යක්ෂකගේ සෘජු අධීක්ෂණය යටතේ සිදුකරනු ලබයි.

අභ්‍යන්තර විගණන අංශය

යොවුන් සේනාංක අධ්‍යක්ෂකගේ සෘජු අධීක්ෂණය යටතේ අභ්‍යන්තර විගණන නිලධාරී යටතේ වූ කාර්ය මණ්ඩලයකින් සමන්විත අභ්‍යන්තර විගණන අංශය ක්‍රියාත්මක වන අතර මෙමඟින් යොවුන් සේනාංක මූලස්ථානයේ හා සියලුම පුහුණු මධ්‍යස්ථානයන්හි විගණන කටයුතු සිදුකර විගණන විමසුම් ඉදිරිපත් කිරීම සිදුකරනු ලබයි.

ජාතික යොවුන් සේනාංක තූර්ය වාදක කණ්ඩායම

සියලුම නවීන තූර්ය වාදක භාණ්ඩයන්ගෙන් සමන්විත බටහිර තූර්යවාදක කණ්ඩායමක් ජාතික යොවුන් සේනාංකය සතුවන අතර ත්‍රිවිධ හමුදාවේ තූර්යවාදන කණ්ඩායම්හි සාමාජිකත්වය දරා විශ්‍රාම යාමෙන් අනතුරු යොවුන් සේනාංකයේ සරඹ උපදේශක තනතුරු සඳහා බඳවා ගෙන ඇති නිලධාරීන් මෙහි වාදකයින් ලෙසට කටයුතු කරනු ලබයි.

යොවුන් සේනාංක පුහුණුලාභීන්ගේ විසිරයෑමේ පෙළපාලි ඇතුළු උත්සව සඳහා මෙම තූර්යවාදක කණ්ඩායම යොදා ගන්නා අතර ජාතික නිදහස් දින පෙළපාලියට ද යොවුන් සේනාංක පුහුණුලාභීන් සමඟ මෙම තූර්යවාදක කණ්ඩායම සහභාගි වේ.

2.2 යොවුන් සේනාංක කාර්ය මණ්ඩලය

ජාතික යොවුන් සේනාංකය සඳහා කළමනාකරණ සේවා දෙපාර්තමේන්තුව විසින් අධ්‍යක්ෂකවරයා ඇතුළු කාර්ය මණ්ඩලයක් අනුමත කර ඇති අතර එය ස්ථිර කාර්ය මණ්ඩලයක් හා කොන්ත්‍රාත් කාර්ය මණ්ඩලයකින් සමන්විත වේ.

කොන්ත්‍රාත් කාර්ය මණ්ඩලය ත්‍රිවිධ හමුදාවේ සේවය කර නීත්‍යානුකූලව ඉවත් වූ හෝ විශ්‍රාම ලබා ගත් අයවලුන්ගෙන් සමන්විත වන අතර ද්විතීයික පදනම මත බලකායේ රාජකාරි සඳහා ජාතික ශිෂ්‍යභට බලකායේ නිලධාරීන් ද ඇතුළත් කරගෙන ඇත.

අධ්‍යක්ෂ/සභාපති

සේනාංකයේ අධ්‍යක්ෂකවරයා විෂයභාර අමාත්‍යවරයා විසින් පත් කරනු ලබන අතර සේනාංකයේ පරිපාලනය, පුහුණුව, විනය කටයුතු සහ කාර්යක්ෂමතාව පිළිබඳ පූර්ණ වගකීම උසුලනු ලබයි.

අධ්‍යක්ෂකවරයා විසින්,

අ) සභාවේ තීරණ බලාත්මක කළ යුතු අතර

ආ) සභාවේ බලතල ක්‍රියාත්මක කිරීම සඳහා ද කාර්ය ඉටුකිරීම සඳහා ද සභාවට අවශ්‍ය තොරතුරු සභාවට සැපයිය යුතුය

යනුවෙන් පනතේ 08 වන වගන්තියේ සඳහන් වේ.

2020 වර්ෂයේ අනුමත කාර්ය මණ්ඩලය

තනතුර	වැටුප් කේතය	අනුමත කාර්ය මණ්ඩලය				
		ස්ථිර	කොන්ත්‍රාත්	තාවකාලික	පුරප්පාඩු	අතිරික්ත
ස්ථිර						
අධ්‍යක්ෂ	HM 1-3	1				
අතිරේක අධ්‍යක්ෂ (පරිපාලන හා මූල්‍ය)	HM 1-1	1				
අතිරේක අධ්‍යක්ෂ (පුහුණු හා සංවර්ධන)	HM 1-1	1				
සහකාර අධ්‍යක්ෂ (පාලන)	MM 1-1	1				
සහකාර අධ්‍යක්ෂ (මූල්‍ය)	MM 1-1	1				
සහකාර අධ්‍යක්ෂ (පුහුණු)	MM 1-1	1				
සහකාර අධ්‍යක්ෂ (සංවර්ධන)	MM 1-1	1				
සහකාර අධ්‍යක්ෂ (මෙහෙයුම්)	MM 1-1	1				
සහාලේකම්/නීති නිලධාරි	MM 1-1	1				
අභ්‍යන්තර විගණන නිලධාරි	JM 1-1	1				
කාර්මික නිලධාරි	JM 1-1	1				
පරිපාලන නිලධාරි (මානව සම්පත්)	JM 1-1	1				
ප්‍රසම්පාදන නිලධාරි	JM 1-1	1				
ප්‍රවාහන නිලධාරි	JM 1-1	1				
සංවර්ධන සහකාර	MA 3	160				
සෞන්දර්ය උපදේශක	MA 1-1	20				
කළමනාකරණ සහකාර	MA 1-1	90				
දෙමළභාෂා පරිවර්ථක	MA 1-1	6				
උපදේශක (දෙමළ)	MA 1-1	57				
උපදේශක (තොරතුරු තාක්ෂණ)	MA 1-1	59				
උපදේශක (ඉංග්‍රීසි)	MA 1-1	58				
සරඹ/විනය උපදේශක	MA 1-1	100				
රියදුරු	PL 3	7				
පණිවිඩකරු	PL 3	1				
විදුලිකාර්මික	PL 3	1				
කාර්යාල සහායක	PL 1	33				
ගබඩාකරු	PL 1	39				

තනතුර	වැටුප් කේතය	අනුමත කාර්ය මණ්ඩලය		
		ස්ථිර	කොන්ත්‍රාත්	තාවකාලික
කොන්ත්‍රාත්				
සහකාර අධ්‍යක්ෂ (පළාත්)	MM 1 - 1	9		
මධ්‍යස්ථානාධිපති	JM 1 - 1	58		
සහාය මධ්‍යස්ථානාධිපති	JM 1 - 1	59		
උපදේශක (සරඹ)	MA 1 - 1	171		
ජාතික යොවුන් සමායෝජක	MA 1 - 1	33		
අතිරේක අධ්‍යක්ෂ (සැලසුම්)	HM 1 - 1			1
සහකාර අධ්‍යක්ෂ (සැලසුම්)	MM 1 - 1			1
සැලසුම් සම්බන්ධීකරණ නිලධාරී	JM 1 - 1			1
කළමනාකරණ සහකාර	MA 1 - 1			1
රියදුරු	PL 3			1
කාර්යාල සහායක	PL 1			1
එකතුව		**647**	**330**	**6**
		983		

2.3 සංවිධාන ව්‍යුහය

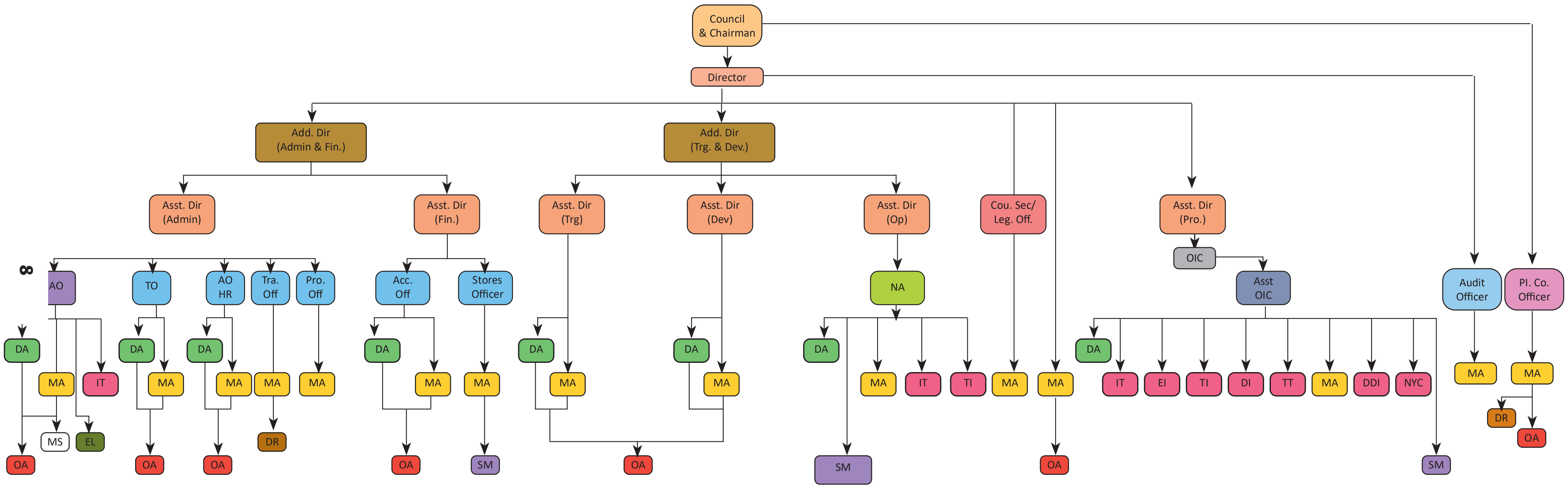

Add. Dir (Admin & Fin.)	Additional Director (Administration & Finance)
Add. Dir (Trg & Dev)	Additional Director (Training & Development)
Ass. Dir (Admin)	Assistant Director (Administration)
Asst. Dir (Fin)	Assistant Director (Finance)
Asst. Dir (Trag)	Assistant Director (Training)
Ass. Dir (Dev)	Assistant Director (Development)
Asst. Dir (Op)	Assistant Director (Operation)
Cou. Sec/Leg. Off.	Council Secretary/Legal Officer

Ass. Dir (Pro.)	Assistant Director (Province)
AO	Administrative Officer
TO	Technical Officer
AO HR	Administrative Officer (HR)
Tra. Off	Transport Officer
Pro. Off	Procurement Officer
Acc. Off.	Account Officer
NA	Network Administrator

OIC	Officer in Charge
Asst. OIC	Assistant Officer in Charge
Pl.Co. Officer	Planning/Coordinating Officer
DA	Development Assistant
MA	Management Assistant
TT	Tamil Translator
IT	Information Technology Instructor
EI	Esthetic Instructor

TI	Tamil Instructor
DI	Drill Instructor
DDI	Drill/Disciplinary Instructor
NYC	National Youth Coordinator
DR	Driver
EL	Electrician
OA	Office Aide
SM	Store Man

3. පුහුණු මධ්‍යස්ථාන

ජාතික යොවුන් සේනාංක මූලස්ථානය කේන්ද්‍ර කර ගනිමින් ජාතික යොවුන් සේනාංකයට අයත් පුහුණු මධ්‍යස්ථාන 58 කදී යොවුන් ශිෂ්‍යභටයින් පුහුණු කිරීමේ කටයුතු ක්‍රියාත්මක වේ. පුහුණු මධ්‍යස්ථාන පළාත් වශයෙන් විසිරී ඇති ආකාරය පහත පරිදි වේ.

පළාත	පුහුණු මධ්‍යස්ථාන සංඛ්‍යාව
බස්නාහිර	05
මධ්‍යම	07
දකුණ	09
වයඹ	08
නැගෙනහිර	08
උතුර	03
ඌව	07
උතුරු මැද	05
සබරගමුව	06
එකතුව	**58**

3.1 පුහුණු මධ්‍යස්ථානයක පවත්නා පහසුකම්

භූමියේ පවත්නා ඉඩ පහසුකම් අනුව එක් අදියරකට පුහුණුලාභීන් 150 ත් 250 ත් අතර ප්‍රමාණයකට පුහුණුව ලබාදිය හැකි වන පරිදි පුහුණු මධ්‍යස්ථාන ගොඩනගා ඇති අතර බොහෝ පුහුණු මධ්‍යස්ථානයන්හි පහත සඳහන් පහසුකම් පවතී.

- කාර්යාලයක්
- පුහුණුලාභීන් 40 - 50 ට පුහුණුව ලැබිය හැකි පන්ති කාමර 4 හෝ 5
- දේශන ශාලාවක්
- පරිගණක 25 කින් සමන්විත පරිගණක විද්‍යාගාරයක්
- භෝජනාගාරයක්
- මුළුතැන්ගෙයක්
- දුර බැහැර පුහුණුලාභීන් සඳහා නේවාසික පහසුකම්
- ඇඳුම්මාරු කිරීමේ කාමර
- කාන්තා හා පිරිමි වැසිකිලි පද්ධතියක්
- ක්‍රීඩා පිටියක්
- අන්තර්ජාල හා දුරකථන පහසුකම්

පුහුණු මධ්‍යස්ථානයකට පහත සඳහන් කාර්ය මණ්ඩලයක් අනුයුක්ත කර ඇත.

• මධ්‍යස්ධානාධිපති	-	01
• සහාය මධ්‍යස්ථානාධිපති	-	01
• සංවර්ධන සහකාර (වෘත්තීය මාර්ගෝපදේශන උපදේශක)	-	02
• සංවර්ධන සහකාර (පෞරුෂ වර්ධන උපදේශක)	-	01
• සංවර්ධන සහකාර (සෞන්දර්ය උපදේශක)	-	01
• උපදේශක (තොරතුරු තාක්ෂණ)	-	01
• උපදේශක (ඉංග්‍රීසි)	-	01
• උපදේශක(දෙමළ)	-	01
• උපදේශක(සරඹ)	-	03
• කළමනාකරණ සහකාර	-	01
• සරඹ / විනය උපදේශක	-	02
• ගබඩාකරු	-	01

ජාතික යොවුන් සේනාංක මූලස්ථානය යටතේ පළාත් කාර්යාල 09 ක් ක්‍රියාත්මක අතර පළාත් කාර්යාල 09 අධීක්ෂණය යටතේ මධ්‍යස්ථාන 58 ක් ක්‍රියාත්මක වේ.

3.2 පළාත් කාර්යාල හා පුහුණු මධ්‍යස්ථාන ජාලය

පළාත් කාර්යාල

අනු අංකය	පළාත් කාර්යාල	ලිපිනය	දුර.අංකය
1	බස්නාහිර	බස්නාහිර පළාත් අධ්‍යක්ෂ කාර්යාලය යොවුන් සේනාංක පුහුණු මධ්‍යස්ථානය වැරැල්ලවත්ත, යක්කල.	0701278220
2	මධ්‍යම	මධ්‍යම පළාත් අධ්‍යක්ෂ කාර්යාලය යොවුන් සේනාංක පුහුණු මධ්‍යස්ථානය සිරිමල්උයන, ඔගස්ටාවත්ත, මහනුවර.	0718457013
3	දකුණ	දකුණු පළාත් අධ්‍යක්ෂ කාර්යාලය යොවුන් සේනාංක පුහුණු මධ්‍යස්ථානය දකුණු පළාත, බෝපේ, ගාල්ල.	0702587434
4	වයඹ	වයඹ පළාත් අධ්‍යක්ෂ කාර්යාලය උසාවි පාර, වාරියපොළ.	0718457013
5	උතුරුමැද	උතුරු මැද පළාත් අධ්‍යක්ෂ කාර්යාලය මහවැලි පැත්ත, ඔලුකරඳ, කැකිරාව.	0718289004 025-9264180
6	ඌව	ඌව පළාත් අධ්‍යක්ෂ කාර්යාලය යොවුන් සේනාංක පුහුණු මධ්‍යස්ථානය, යාලබෝවවත්ත, වැල්ලවාය.	0770460352 057-2052393
7	සබරගමුව	සබරගමුව පළාත් අධ්‍යක්ෂ කාර්යාලය ගංගොඩවත්ත, කෑගල්ල.	0702576555
8	නැගෙනහිර	නැගෙනහිර පළාත් අධ්‍යක්ෂ කාර්යාලය යොවුන් සේනාංක පුහුණු මධ්‍යස්ථානය, රවුන් පාර, සද්ධාපුර, ත්‍රිකුණාමලය.	0712518825
9	උතුර	උතුරු පළාත් අධ්‍යක්ෂ කාර්යාලය යොවුන් සේනාංක පුහුණු මධ්‍යස්ථානය, ඉරට්ටපෙරියකුලම්, වව්නියාව.	0710889436

පුහුණු මධ්‍යස්ථාන

අනු අංක	පළාත	මධ්‍යස්ථානය	ලිපිනය	දුර.අංකය
1	බස්නාහිර	කටුනායක	ධම්මාලෝක මාවත, වලාන, කටුනායක.	0112 - 260 020
2		අත්තනගල්ල	වතුපිටිවල, අත්තනගල්ල, නිට්ටඹුව.	033 - 228 2232
3		දිවුලපිටිය	වල්පිට, දිවුලපිටිය.	033 - 227 2875
4		බුලත්සිංහල	ජාතික යොවුන් සේනාංක මධ්‍යස්ථානය, බුලත්සිංහල.	034 - 228 2322
5		යක්කල	වැරැල්ලවත්ත, යක්කල.	033 - 223 3534
6	මධ්‍යම	ගම්පොළ	නාවලපිටිය පාර, කුඩමාකේ, ගම්පල.	081 - 207 8177
7		නාඋල	අරංගල, නාඋල.	066 - 224 6204
8		නුවරඑළිය	මීපිලිමාන, අඹේවල, නුවරඑළිය.	052 - 353 6332
9		හඟුරන්කෙත	රිකිල්ලගස්කඩ, හඟුරන්කෙත.	081 - 236 5849
10		වලපනේ	හරස්බැද්ද, වලපනේ.	052 - 205 0010
11		සෙංකඩගල	සිරිමල් උයන, ඔගස්ටාවත්ත, නුවර.	081 - 238 9134
12		යටිනුවර	යටිනුවර, පිලපිටිය, මුරුතලාව.	081 - 241 0026
13	දකුණ	ගාල්ල	වැකුණුගොඩ, බෝපේ, ගාල්ල.	091 - 223 3182
14		නෙළුව	පියසේන ගමගේ ගොඩනැගිලි සංකීර්ණය, අඹලේගෙදර, නෙළුව.	091 - 309 8911
15		අකුරැස්ස	මාරඹ, අකුරැස්ස.	041 - 313 1216
16		වීරකැටිය	නයිගල, හකුරුඇළ, වීරකැටිය.	047 - 225 7143
17		සූරියවැව	මධ්‍යවිද්‍යාල පාර, සූරියවැව.	047 - 228 8169
18		අක්මීමන	කුරුඳුවත්ත, අක්මීමන.	091 - 312 1736
19		දික්වැල්ල	ඌරුගමුව, දික්වැල්ල.	041 - 225 5055
20		ලුණුගම්වෙහෙර	ලුණුගම්වෙහෙර, තලාව.	047 - 223 9292
21		වීරවිල	ජාතික යොවුන් සේනාංක මධ්‍යස්ථානය, වීරවිල.	047 - 312 8444
22	වයඹ	කුලියාපිටිය	දෙගම්මැද්ද, වැවගම, කුලියාපිටිය.	037 - 228 3680
23		වාරියපොළ	උසාවි පාර, වාරියපොළ.	037 - 226 8375
24		මාවතගම	ඩොන්වෝර් වත්ත, මාවතගම.	037 - 229 8668
25		පඬුවස්නුවර	නුගවෙල හන්දිය, පඬුවස්නුවර.	037 - 229 1803
26		දොඩම්ගස්ලන්ද	අලකොලමඩ,මදුරාගොඩ, දොඩම්ග ස්ලන්ද.	037 - 225 2655
27		නාත්තණ්ඩිය	සාගරගම, නාත්තණ්ඩිය.	032 - 205 0815
28		වෙන්නප්පුව	රණවිරු කමලසිරි මාවත,බෝලාන, වයික්කාල්.	031 - 227 7199
29		අලව්ව	වලිගමුව, අලව්ව.	037 - 206 7885

අනු අංක	පළාත	මධ්‍යස්ථානය	ලිපිනය	දුර.අංකය
30	උතුරුමැද	කැකිරාව	මහවැලි පැත්ත, ඔලුකරඳ, කැකිරාව.	025 - 226 3297
31		කලාවැව	ගල්නෑව, බුල්නෑව, කලාවැව.	025 - 226 9946
32		අනුරාධපුර	මාපාලඩිකුලම්, අනුරාධපුර.	025 - 385 2809
33		මැදිරිගිරිය	කවුඩුළුගම, මැදිරිගිරිය.	027 - 205 0477
34		ගලෙන්බිඳුණුවැව	යක්කල, ගලෙන්බිඳුණුවැව.	025 - 225 8355
35	ඌව	බණ්ඩාරවෙල	බිඳුණුවැව, බණ්ඩාරවෙල.	057 - 222 2214
36		මහියංගණය	මාපාකඩ, මහියංගණය.	055 - 225 7118
37		තණමල්විල	බෝදාගම, මහියංගණය.	047 - 322 0529
38		කතරගම	පාර්ලිමේන්තු ගොඩනැගිල්ල, කඳසුරිඳුගම, කතරගම.	047 - 2236625
39		මොණරාගල	වැලියාය, මොණරාගල.	055 - 205 5741
40		වැල්ලවාය	යාලබෝවවත්ත, වැල්ලවාය.	055 - 2274157
41		සියඹලාණ්ඩුව	19 වෙනි සැතපුම, පොතුවිල්පාර, සියඹලාණ්ඩුව.	0703538292
42	සබරගමුව	නිවිතිගල	අම්බලන්දෙණිය,වටපොතපාර, නිවිතිගල.	045 - 227 9970
43		ගලිගමුව	අසිදෙනිය, ගලිගමුව නගරය, ගලිගමුව.	035 - 228 2993
44		ඇඹිලිපිටිය	'ගම් උදා' ඉඩම, යෝධගම, ඇඹිලිපිටිය.	047 - 226 2399
45		කෑගල්ල	ගංගොඩවත්ත, කෑගල්ල.	035 - 222 3260
46		බලංගොඩ	බටුගම්මන, බලංගොඩ.	045 - 312 9898
47		දෙහිඕවිට	කනන්ගම, දෙහිඕවිට.	036 - 226 7671
48	නැගෙනහිර	අම්පාර	අධ්‍යාපන පරිපාලන කාර්යාලය, උහන පාර, අම්පාර.	063 - 222 4810
49		සේරුවාවිල	සේරුවාවිල, අලිඔළුව, සේරුනුවර.	026 - 454 9439
50		ගෝමරන්කඩවල	විල්පානකුලම, ගෝමරන්කඩවල.	026 - 454 9428
51		කුච්චවේලි	සලපේආරු, කුච්චවේලි.	026 - 222 8709
52		මුතූර්	ත්‍රීසිඩ් හන්දිය, මඩකලපුව පාර, මුතූර්.	0704830253
53		ත්‍රිකුණාමලය	රවුන් පාර, සද්ධාපුර, ත්‍රිකුණාමලය.	026 - 454 9432
54		දෙහිඅත්තකණ්ඩිය	ලිහිණියාගම, දමනවෙල, දෙහිඅත්තකණ්ඩිය.	027 - 205 6723
55		වාලච්චේන	18 කණුව, ගාන්ධිනගර් පාර. කල්කුඩා, වාලච්චේන.	065 - 312 1085
56	උතුර	මුලතිව්	වට්ටුවාක්කල්, මුලතිව්.	021 - 229 0428
57		මන්නාරම	තලෙයිමන්නාරම පාර, මන්නාරම.	023 - 225 1917
58		වව්නියාව	ඉරට්ටපෙරියකුලම්, වව්නියාව.	024 - 205 4558

3.3 පුහුණු මධ්‍යස්ථාන පිහිටීම් සිතියම

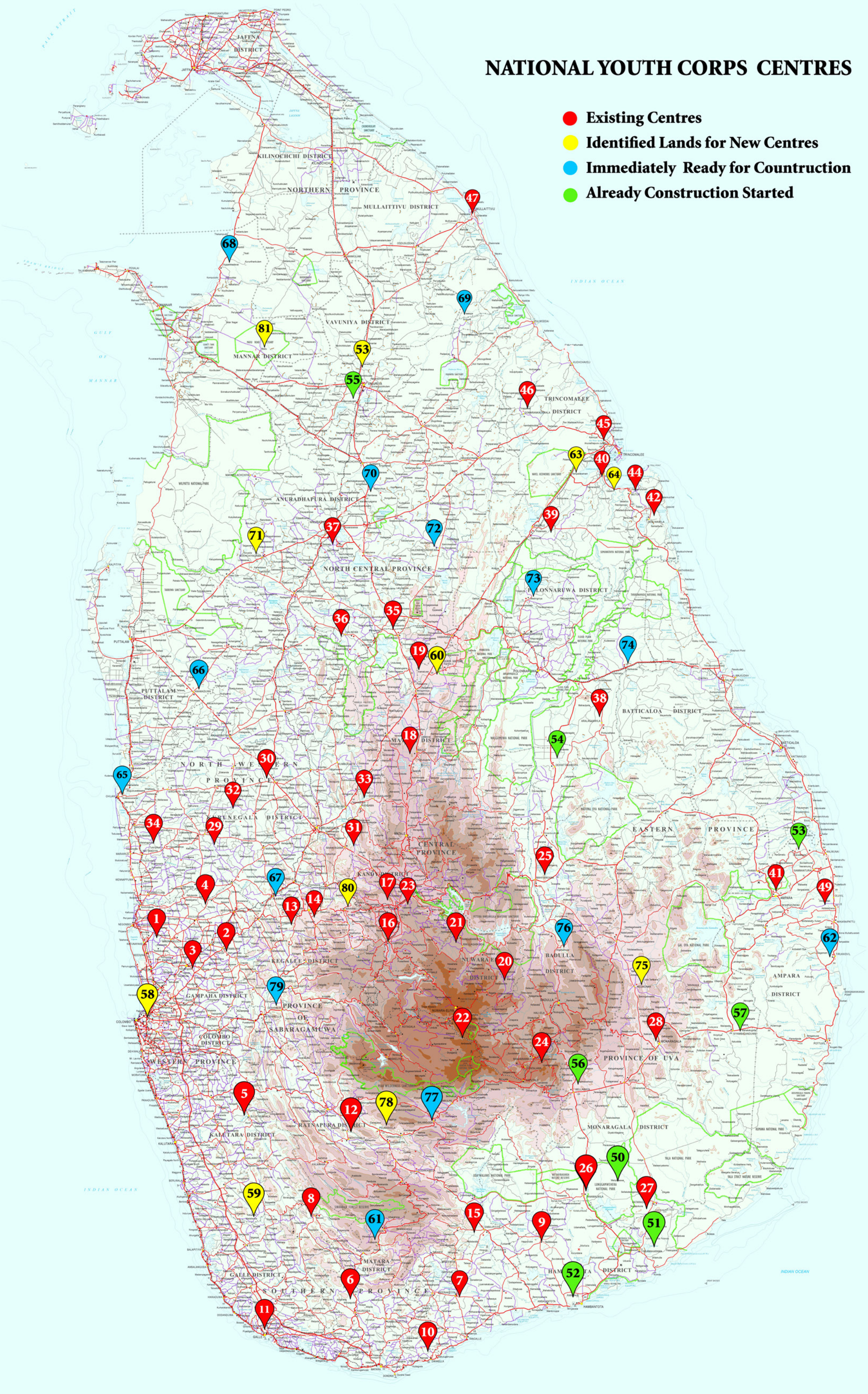

4. ප්‍රගති සමාලෝචනය - 2020

2020 වර්ෂයේ දී තරුණ සංවර්ධනය හා වෘත්තීය පුහුණුව අරමුණු කොට ගෙන වැඩසටහන් රැසක් සැලසුම් කර තිබුණු අතර එම වැඩසටහන්හි ප්‍රගති සමාලෝචනය පහත පරිදි වේ.

4.1 ආයතනික පුහුණුව (යෞවන යෞවනියන් පුහුණු කිරීම)

ක්‍රියාකාරකම	ඉලක්කගත		ප්‍රගතිය				ඉදිරි ඉලක්කය
	වැඩසටහන්	සහභාගිත්වය	වැඩසටහන්	සහභාගිත්වය			
				ගැහැණු	පිරිමි	එකතුව	
ආයතනික පුහුණුව	119	12,300	116	6160	7236	13,396	2021 වර්ෂයේ පාඨමාලා 02 පැවැත්වීමට සැලසුම් කර ඇති අතර විශ්ව විද්‍යාල ප්‍රතිපාදන කොමිෂන් සභාව අනුමත ආයතනයකින් ICT සහ ඉංග්‍රීසි භාෂාව සඳහා සහතිකපත් ලබාදීමට සැලසුම් කර ඇත.

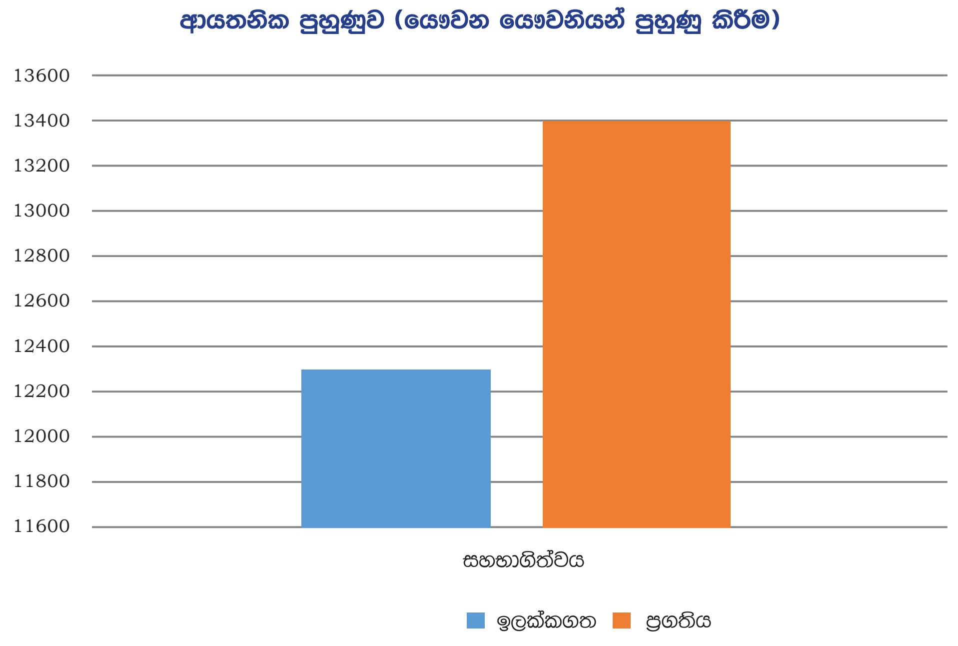

4.2 විශේෂ ජීවන කුසලතා සංවර්ධන වැඩසටහන්

ක්‍රියාකාරකම	ඉලක්කගත		ප්‍රගතිය		ඉදිරි ඉලක්කය
	වැඩසටහන්	සහභාගිත්වය	වැඩසටහන්	සහභාගිත්වය	
පාසල් ශිෂ්‍ය නායකයින් පුහුණු කිරීම	0	1000	30	2162	පෙර වර්ෂ වල මෙන් තරුණ සංවර්ධන වැඩසටහන් සෞඛ්‍ය නීති රීතීන්ට අනුගත වෙමින් පැවැත්වීමට සැලසුම් කර ඇත.
බහු කාර්ය සංවර්ධන කාර්යය සාධක බලකා වැඩසටහන	85	11,838	105	29,643	

4.3 තරුණ සංවර්ධන වැඩසටහන්

ක්‍රියාකාරකම	ඉලක්කගත		ප්‍රගතිය	
	වැඩසටහන්	සහභාගිත්වය	වැඩසටහන්	සහභාගිත්වය
ලිංගික සම්ප්‍රේෂණ රෝග (STD) වැළැක්වීමේ වැඩසටහන	119	12300	94	8985
බෝ නොවන රෝග (NCD) වැළැක්වීමේ වැඩසටහන	119	12300	89	8528
මත්ද්‍රව්‍ය නිවාරණ වැඩසටහන	119	12300	91	8414
මත්ද්‍රව්‍යවලට ඇබ්බැහිවුවන් පුනුරුත්ථාපනය කිරීමේ වැඩසටහන (NDDCB සමඟ සහයෝගීතාවය වැඩසටහන)	1	200	1	27
පරිසරය සුරැකීමේ වැඩසටහන් (පාරිසරික ව්‍යාපෘතිය)	119	12300	23	2584
ක්‍රීඩා උළෙල(මධ්‍යස්ථාන මට්ටම)	119	12300	18	1355
විවාද තරඟාවලිය (මධ්‍යස්ථාන මට්ටම)	119	1904	91	7964
රචනා තරඟාවලිය (මධ්‍යස්ථාන මට්ටම)	119	12300	93	7710
දැනුම මිනුම තරඟ (මධ්‍යස්ථාන මට්ටම)	119	12300	88	7727
අපදා කළමනාකරණ වැඩසටහන (දින තුනක)	119	12300	67	7620
ප්‍රජා සංවර්ධන වැඩසටහන	119	12300	67	4710
විසිරයාමේ උළෙල (මධ්‍යස්ථාන මට්ටම)	199	12300	58	9629
වෘත්තීය පුහුණුව ලබාදීම		5700		1364

අභියෝග

පැවැති කෝවිඩ් 19 වසංගත තත්ත්වය හේතුවෙන් පුද්ගල දුරස්ථභාවය පවත්වාගැනීම හා සෞඛ්‍ය මාර්ගෝපදේශයන්ට අනුකූලව කටයුතු කළ යුතු වීම වැනි හේතූන් මත පුහුණු කටයුතු සැලසුම් කර තිබුණු පරිදි සිදු කිරීමට නොහැකි විය.

4.4 ව්‍යාපාර බාහිරකරණ පාඨමාලාව (IBPO)

වැඩසටහන	ජයග්‍රහණ සහ ළඟාකරගත් ඉලක්ක	ඉදිරි ඉලක්ක	අභියෝග
IBPO	පුහුණු ලාභීන් /ලාභිනියන් 08 දෙනෙකු සඳහා පුහුණුව ලබා දීම.	IBPO ක්ෂේත්‍රයේ වැඩි රැකියා අවස්ථාවන් සඳහා පුහුණුලාභීන් /ලාභිනියන් තවදුරටත් දැනුවත් කරමින් සාර්ථකව ක්‍රියාත්මක කිරීමට අවශ්‍ය කටයුතු සැලසුම් කිරීම.	පවතින covid-19 තත්ත්වය අනුව පුද්ගල දුරස්ථභාවය පවත්වාගැනීම හා සෞඛ්‍ය නිතිරීතීන්ට අනුකූලව කටයුතු කළ යුතු වීම ආදී හේතූන් මත පුහුණු කටයුතු සිදු කිරීමට නොහැකි විය.

4.5 බැහැරගත පුහුණුව (ABT)

වැඩසටහන	ජයග්‍රහණ සහ ළඟාකරගත් ඉලක්ක	ඉදිරි ඉලක්ක	අභියෝග
බැහැරගත පුහුණුව (ABT)	ජාතික යොවුන් සේනාංකයේ අභ්‍යන්තර පුහුණු ලාභීන් /ලාභිනියන් 5001 දෙනෙකු සඳහා බැහැරගත පුහුණුව ලබා දීම.	ආයතනික උපාය මාර්ගයන්ට අනුකූලව බැහැරගත පුහුණු මධ්‍යස්ථානය (නාඋල) සංවර්ධනය කරමින් අභ්‍යන්තර සහ බාහිර පාර්ශ්වයන් වෙනුවෙන් බැහැරගත පුහුණුව ලබා දීමට කටයුතු කිරීම. එමෙන්ම සෑම පුහුණු මධ්‍යස්ථානයකම බැහැරගත ක්‍රියාකාරකම් සිදුකිරීම සඳහා බැහැරගත අංගනයක් නිර්මාණය කිරීම.	පවතින covid -19 තත්ත්වය අනුව පුද්ගල දුරස්ථභාවය පවත්වාගැනීම හා සෞඛ්‍ය නිතිරීතීන්ට අනුකූලව කටයුතු කළ යුතු වීම ආදී හේතූන් මත පුහුණු කටයුතු සිදු කිරීමට නොහැකි විය.

4.6 කාර්යමණ්ඩල පුහුණු වැඩසටහන්

වැඩසටහන	ජයග්‍රහණ සහ ළඟාකරගත් ඉලක්ක	ඉදිරි ඉලක්ක	අභියෝග
පුහුණු කරුවන් පුහුණු කිරීම (TOT)	පුහුණු කරුවන් පුහුණු කිරීමේ වැඩසටහන් 04 ක් ක්‍රියාත්මක කර ඇත.	ඉදිරි වාර්ෂික සැලැස්මට අනුකූලව වඩා හොඳ මානව සම්පත් කළමනාකරණයක් සහ සංවර්ධනයක් උදෙසා අදාළ සැලසුම් ක්‍රියාත්මක කිරීමට කටයුතු කරනු ලබයි.	පවතින covid -19 තත්ත්වය අනුව පුද්ගල දුරස්ථභාවය පවත්වාගැනීම හා සෞඛ්‍ය නිතිරීතීන්ට අනුකූලව කටයුතු කළ යුතු වීම ආදී හේතූන් මත පුහුණු කටයුතු සිදු කිරීමට නොහැකි විය.
කාර්යමණ්ඩල පුහුණු කිරීම	ආයතනික නිලධාරීන් 02 දෙනෙකුට පුහුණුව ලබා දීමට කටයුතු කර ඇත.	සමස්ථ කාර්යය මණ්ඩලයේ කාර්යය සාධනයන් සහ ඵලදායිත්වය ඉහල නැංවීම උදෙසා කාර්යය මණ්ඩල පුහුණු සැසි ක්‍රියාත්මක කිරීමට කටයුතු කරනු ඇත.	

4.7 මානව සම්පත් සංවර්ධන වැඩසටහන්

අනු අංකය	වැඩසටහනේ නම	පුහුණු කරන ලද සේවක සංඛ්‍යාව	වැඩසටහන් කාලසීමාව	සමස්ථ ආයෝජනය (Rs.000)		වැඩසටහනේ ස්වභාවය		නිමැවුම /ලබා ගත් දැනුම
				දේශීය	විදේශීය	දේශීය	විදේශීය	
1	TOT	196	දින දෙක බැගින්	532,728.70		දේශීය		පුහුණු කරුවන් පුහුණු කිරීම තුලින් දැනුම කුසලතා ආකල්ප වලින් සංවර්ධනය කිරීම.
2	කාර්යමණ්ඩල පුහුණු	2	දින එක බැගින්	11,000.00		දේශීය		අදාළ විෂය පථය තුළ ඵලදායි කාර්යය සාධනයක් සඳහා මනා මානව සම්පත් සංවර්ධනයක් සිදුවීම.

4.8 පරිපාලනය හා කාර්ය මණ්ඩලය පිළිබඳ සමස්ත සටහන

ජාතික යොවුන් සේනාංකය ස්ථාපිත කළ තැන් පටන් ඒ ඒ විෂය භාර අමාත්‍යවරුන් විසින් සභාපතිවරුන් 10 දෙනෙකු පත් කරන ලදී. ජාතික යොවුන් සේනාංකයෙහි පරිපාලන හා සේවා අංශයන්ගෙන් විහිදුණු 623 දෙනෙකුගෙන් සමන්විත ස්ථිර කාර්ය මණ්ඩලයක් ඇත.

	අනුමත සේවක සංඛ්‍යාව	පවතින සේවක සංඛ්‍යාව	ඇබෑර්තු /(අතිරික්ත)
ජ්‍යෙෂ්ඨ	18	13	5
තෘතියික	125	78	47
ද්විතියික	716	456	260
ප්‍රාථමික	89	76	13
කොන්ත්‍රාත්/අනියම්	-	-	-
එකතුව	**948**	**623**	**325**

ජාතික යොවුන් සේනාංකයේ ඉහත පුරප්පාඩු වී ඇති බොහොමයක් තනතුරු, පුහුණු මධ්‍යස්ථානයන්හි උපදේශක තනතුරු වන බැවින් ජාතික යොවුන් සේනාංක පුහුණු පාඨමාලා විධිමත් හා අඛණ්ඩව පවත්වාගෙන යෑමේ දුෂ්කරතාවයකට මුහුණ දී ඇත. විශේෂයෙන්ම මෙම තනතුරු පුරප්පාඩු වීමට බලපෑ ප්‍රධාන හේතුවක් වනුයේ රජයේ අනෙකුත් ආයතනයන්හි සේවකයන්ට ලැබෙන වරප්‍රසාද යොවුන් සේනාංක සේවකයන්ට නොලැබෙන බැවින් විශ්‍රාම වැටුප් හා අනෙකුත් වරප්‍රසාද සහිත රජයේ දෙපාර්තමේන්තු හා අනෙකුත් ආයතන සඳහා බඳවාගැනීම් සිදු කරනු ලබන අවස්ථාවන් හි ජාතික යොවුන් සේනාංකයේ සේවකයන් යොවුන් සේනාංක සේවයෙන් ඉවත්ව එම තනතුරු ලබා ගැනීම සදහා යෑමේ ප්‍රවණතාවයක් දක්නට ඇත.

4.9 මූල්‍ය විශේෂතා

2020 වර්ෂයේදී පුනරාවර්තන වියදම්වල හා ප්‍රාග්ධන වියදම්වල මූල්‍ය ප්‍රගතිය පහත දක්වා ඇත.

ප්‍රතිපාදන වර්ග	වෙන්කරන ලද ප්‍රතිපාදන		තත්‍ය වියදම	උපයෝගී කරනු ලැබූ ප්‍රතිපාදන, අවසන්කරන ලද අවසාන ප්‍රතිපාදන % ලෙස
	මුල් ප්‍රතිපාදන	අවසාන ප්‍රතිපාදන		
පුනරාවර්තන	774,774,000.00	637,920,000.00	607,684,512.02	95.%
ප්‍රාග්ධන	475,000,000.00	425,000,000.00	261,106,736.72	61%

මූල්‍ය ප්‍රගතිය

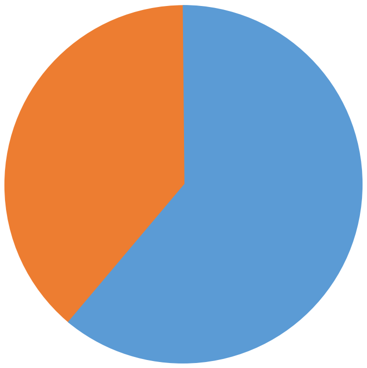

පුනරාවර්තන හා ප්‍රාග්ධන වියදම් සංයුතිය

4.10 මූල්‍ය නොවන වත්කම්

වත්කම් කේතය	කේත විස්තරය	31.12.2019 දිනට මූල්‍ය තත්ත්ව වාර්තාව අනුව ශේෂය
9151	ගොඩනැගිලි හා ව්‍යුහයන්	261,243,017.00
9152	යන්ත්‍රෝපකරණ	47,396,372.00
9153	ඉඩම්	
9154	අස්පෘශ්‍ය වත්කම්	
9155	ජීව විද්‍යාත්මක වත්කම්	
9160	කෙරීගෙන යන වැඩ	2,209,490,428.00
9180	බදු දෙන ලද වත්කම්	

4.11 ජයග්‍රහණ

- අන්තරායකර ඖෂධ පාලක ජාතික මණ්ඩලය සමඟ 2020.08.14 දින අත්සන් කරන ලද ගිවිසුම් ප්‍රකාරව කටුනායක පුහුණු මධ්‍යස්ථානය කේන්ද්‍ර කර ගනිමින් මත්ද්‍රව්‍ය සඳහා ඇබ්බැහිවූ සේවාලාභීන් 25 දෙනෙකු සඳහා මෘදු කුසලතා සහ නායකත්ව පුහුණු වැඩසටහන සාර්ථකව නිම කරමින් 18 දෙනෙකුගෙන් යුතු පුහුණුලාභීන් සංඛ්‍යාවක් 2020.12.24 වන දින පාඨමාලාව නිම කර පිටව යන ලදී.
- තම ආයතනයේ වෘත්තීය අධ්‍යාපනය සඳහා යොමු වන සියලුම පුහුණුලාභීන් සඳහා මෘදු කුසලතා සංවර්ධනය මූලික පුහුණුවක් ලබාදීම අරමුණු කර ගනිමින් වෘත්තීය පුහුණු අධිකාරිය සමඟ 2020.07.30 වන දින අවබෝධතා ගිවිසුමක් අත්සන් කරන ලදී.
- අමාත්‍යංශය යටතේ පවතින තරුණ සේවා සභාව,කුඩා ව්‍යාපාර සංවර්ධන අංශය හා නායකත්ව සංවර්ධන ජාතික මධ්‍යස්ථානය SMART Srilanka ආයතන සමඟ එම ආයතන වල පුහුණුව සහ අධ්‍යාපනය හදාරනු ලබන පුහුණු ලාභීන් සඳහා මෘදු කුසලතා සංවර්ධනය මූලික පුහුණුවක් ලබාදීම උදෙසා 2020.07.30 වන දින අවබෝධතා ගිවිසුමක් අත්සන් කරන ලදී.
- බහු කාර්යය සංවර්ධන කාර්යය සාධක බලකා දෙපාර්තමේන්තුව සහ ආධුනිකත්ව සහ කාර්මික පුහුණු කිරීම් අධිකාරිය යන ආයතන ඒකාබද්ධව ප්‍රාථමික ශිල්පීය ශ්‍රේණි ගණයට අලුතින් බඳවා ගන්නා ලද ලක්ෂයක් නුපුහුණු ශ්‍රමිකයින් සඳහා පැවැත්වීමට අපේක්ෂිත පුහුණු වැඩමුළුවෙහි පළමු අදියර වශයෙන් 35,000 බඳවා ගත් අතර මේ වන විට 20104 පමණ පුහුණුලාභීන් පිරිසක් පුහුණුව අවසන් කර ඇත.
- අධ්‍යාපන අමාත්‍යංශය සමඟ ඒකාබද්ධ වෙමින් උසස්පෙළ වෘත්තීය විෂය ධාරාව යටතේ අධ්‍යාපනය හැදෑරීමට අපේක්ෂිත සිසු දරුදැරියන් 656 සඳහා ජීවන කුසලතා සහ නායකත්ව පුහුණු වැඩසටහනක් ක්‍රියාත්මක කිරීම.

4.12 ඉදිරි ඉලක්ක

- ජාතික යෞවුන් සේනාංකය සඳහා සංයුක්ත සැලැස්මක්(Corporate Plan) සම්පාදනය කිරීම.
- ජාතික යෞවුන් සේනාංක සෑම පුහුණු මධ්‍යස්ථානයකම තරුණ උපදේශන අංශයක් පිහිටුවීම.
- නවීන කෘෂි තාක්ෂණික සහ පාරිසරික කෘෂි පුහුණු මධ්‍යස්ථානයක් පිහිටුවීම - මීපිලිපාන, නුවරඑළිය
- විශේෂිත විදේශීය භාෂා පුහුණු මධ්‍යස්ථානයක් ස්ථාපිත කිරීම - කටුනායක
- සුහුරු පන්ති කාමර (Smart Class Room) ස්ථාපිත කිරීම.
- ක්‍රීඩා විභවයන් සහිත තරුණ තරුණියක් හඳුනාගනිමින් ජාතික මට්ටම දක්වා සංවර්ධනය කිරීම.
  - නෙට්බෝල්, දුනුවිදීම සහ වෙඩි තැබීම.
- මූලික පාඨමාලාවට සහභාගිවීමට නොහැකි තරුණ තරුණියන් සඳහා මාර්ගගත ක්‍රමවේදය ඔස්සේ පාඨමාලා පැවැත්වීම.

5. මානව සම්පත් සංවර්ධනය

ජාතික යොවුන් සේනාංකයේ අධ්‍යයන හා අනධ්‍යන කාර්යමණ්ඩලයේ දැනුම් හා හැකියාවන් වර්ධනය කිරීම සඳහා විවිධ වූ පුහුණු වැඩසටහන් ක්‍රියාත්මක කරනු ලබයි. මේ යටතේ කාර්ය මණ්ඩලයේ සාමාජිකයින්ට පුහුණු පාඨමාලා හැදෑරීම සඳහා පුහුණු ප්‍රතිපත්තියක් සකසා ඇති අතර එම ප්‍රතිපත්තිය පරිදි කාර්ය මණ්ඩලයේ ඒ ඒ තනතුරු අනුව තම තනතුරේ කාර්යභාරයට අදාළ පුහුණු පාඨමාලාවන් හැදෑරීමට අවස්ථාව ලබා දී ඇත. මෙහිදී අදාළ පාඨමාලා ගාස්තු රු. 10,000.00 සිට රු. 75,000.00 දක්වා යොවුන් සේනාංකය මඟින් දරනු ලබයි.

එසේම ශ්‍රී ලංකා සංවර්ධන පරිපාලන ආයතනය වැනි කාර්ය මණ්ඩල පුහුණු කරනු ලබන ආයතන විසින් පවත්වනු ලබන පුහුණු වැඩසටහන් සඳහා ද යොවුන් සේනාංක කාර්ය මණ්ඩලය යොමු කර ඔවුන්ගේ දැනුම වර්ධනය කිරීමට හා යාවත්කාලීන කිරීමට කටයුතු කරනු ලබයි.

තවද ලැබෙන ශිෂ්‍යත්ව වැනි අවස්ථාව අනුව තෝරාගනු ලැබූ යොවුන් සේනාංක කාර්ය මණ්ඩල සාමාජිකයින් විදේශ පුහුණු වැඩසටහන්, සම්මන්ත්‍රණ ආදිය සඳහා ද යොමු කිරීමට කටයුතු කරනු ලැබේ.

එමෙන්ම ඒ ඒ විෂය ක්ෂේත්‍රයන්හි ප්‍රවීන සම්පත්දායකයින් සහභාගි කර ගනිමින් යොවුන් සේනාංක කාර්ය මණ්ඩලය දැනුවත් කිරීමේ හා පුහුණු කිරීමේ වැඩමුළු යොවුන් සේනාංක මූලස්ථානයේදී මෙන්ම පුහුණු මධ්‍යස්ථානයන්හි දී ක්‍රියාත්මක කරනු ලබයි. මේ අනුව මානව සම්පත් සංවර්ධනය කිරීම සඳහා යොවුන් සේනාංකය වැඩි අවධානයක් යොමු කර ඇත.

5.1 කාර්ය මණ්ඩලය සඳහා පැවැත්වූ විවිධ පුහුණු හා දැනුවත් කිරීමේ වැඩසටහන් (පුහුණුකරුවන් පුහුණු කිරීමේ වැඩසටහන් - Training of Trainees Programmes - TOT ඇතුළුව)

<table>
<tr><th>අනු අංකය</th><th>දිනය</th><th>පුහුණු වැඩසටහන</th><th>සහභාගිත්වය</th><th>ප්‍රමාණය</th><th>පැවැත්වූ ස්ථානය</th><th>සම්පත් දායකත්වය</th></tr>
<tr><td>1</td><td>2020.01.21</td><td>වෘත්තීය පුහුණු සැලසුම් පිළිබඳ දැනුවත් කිරීම</td><td>මධ්‍යස්ථානය තුළ වෘත්තීය පුහුණු සැලසුම් සිදු කරන උපදේශක උපදේශිකාවන්</td><td>64</td><td>මූලස්ථාන ශ්‍රවණාගාරය</td><td>එම්. කමනි මෙනවිය</td></tr>
<tr><td>2</td><td>2020.01.24</td><td rowspan="2">දෛනික පදනම මත නවක පත්වීම් ලද වෘත්තීය මාර්ගෝපදේශන සහ පෞරුෂ සංවර්ධන උපදේශක උපදේශිකාවන් සඳහා විෂය නිර්දේශය හඳුන්වා දීම</td><td rowspan="2">දෛනික පදනම මත නවක පත්වීම් ලද වෘත්තීය මාර්ගෝපදේශන සහ පෞරුෂ සංවර්ධන උපදේශක උපදේශිකාවන්</td><td>38</td><td rowspan="2">මූලස්ථාන ශ්‍රවණාගාරය</td><td>සිරි නානායක්කාර මිය, එම් කමනි මෙනෙවිය, ඉමේෂ් කුලතුංග මහතා</td></tr>
<tr><td>3</td><td>2020.01.25</td><td>36</td><td>අජිත් ජයවර්ධන මහතා</td></tr>
<tr><td>4</td><td>2020.07.31</td><td>තොරතුරු තාක්ෂණ උපදේශන පුහුණුව (EWISS)</td><td>EWISS Computer පවතින මධ්‍යස්ථාන වල තොරතුරු තාක්ෂණ උපදේශක උපදේශිකාවන්</td><td>22</td><td>මූලස්ථාන ශ්‍රවණාගාරය</td><td>නිවන්ත මහතා</td></tr>
<tr><td>5</td><td>2020.12.14 - 2020.12.26</td><td>නවක පත්වීම් ලද සහය මධ්‍යස්ථානාධිපතිවරුන් සඳහා පුහුණු වැඩමුළුව</td><td>නව සහය මධ්‍යස්ථානාධිපතිවරුන්</td><td>36</td><td>නාඋල බැහැරගත පුහුණු මධ්‍යස්ථානය</td><td>කර්නල් චන්න කරුණාරත්න මහතා, නිශාන්ත පුෂ්පකුමාර මහතා, ජනනි අබේසිංහ මෙනෙවිය, ඉමේෂ් කුලතුංග මහතා, විරාජ් අබේසිංහ මහතා, එම්. කමනි මෙනෙවිය.</td></tr>
</table>

EXTERNAL COMPONENT OF A COMPUTER
Lenovo

6. මූලික පුහුණු පාඨමාලාව

ජාතික යොවුන් සේනාංක ජීවන කුසලතා (Life Skills) මූලික පුහුණු පාඨමාලාව ශ්‍රී ලාංකේය යෞවන පරපුර විනය, නායකත්වය හා පෞරුෂයෙන් පිරිපුන් සහ දැනුම, කුසලතා හා ආකල්පයන්ගෙන් පරිපූර්ණ පිරිසක් බවට පත් කිරීමේ අරමුණින් නිර්මාණය කර ඇත.

පාඨමාලාව සඳහා ඇතුළත් විය හැක්කේ,

- පාසල් හැරගිය වයස අවුරුදු 18 - 28 ත් අතර ශ්‍රී ලාංකීය යෞවන යෞවනියන්,
- අ.පො.ස සාමාන්‍ය පෙළ හා උසස් පෙළ විභාග අවසන් කොට ප්‍රතිඵල අපේක්ෂාවෙන් සිටින තරුණ තරුණියන්,
- විශ්වවිද්‍යාල ප්‍රවේශය සඳහා සුදුසුකම් ලබා ඇති තරුණ තරුණියන්,
- වෘත්තිය අධ්‍යාපන ආයතන පුහුණුලාභීන්,
- පාසල් පද්ධතිය තුළ වෘත්තිය විෂය ධාරාවට යොමුවන සිසුන්
- රාජ්‍ය හා පෞද්ගලික අංශය විසින් විවිධ අවස්ථාවන්හි පුහුණුව සඳහා යොමු කරන තරුණ පිරිස.

විශේෂයෙන් මූලික ජීවන කුසලතා පාඨමාලාව හැරුණු කොට ඒ ඒ තරුණ පිරිස්වලට හා ආයතනවලට ගැලපෙන පරිදි පාඨමාලාවේ අන්තර්ගතය සුදුසු පරිදි වෙනස් කොට පාඨමාලාව ක්‍රියාත්මක කරනු ලබයි.

පුහුණුලාභීන් සඳහා ලැබෙන ප්‍රතිලාභ

- පුහුණු කාලසීමාව තුළ රු. 3,000.00 ක මාසික දීමනාවක්
- නිළ ඇඳුම්
- පුහුණු කාලසීමාව තුළ පැය 24 ම ආවරණය වන පරිදි රු. 500,000.00 ක ජීවිත රක්ෂණාවරණයක්
- මූලික පුහුණු පාඨමාලාවෙන් අනතුරුව වෘත්තීය පුහුණු පාඨමාලාවක් හැදෑරීමට යොමු කිරීම හා ඒ සඳහා රු. 10,000.00 ක් දක්වා වන පාඨමාලා ගාස්තුවක් ලබාදීම.

යෞවන යෞවනියන් පන්ති කාමරයකට සීමා නොකොට ඔවුන්ට න්‍යායාත්මක හා ප්‍රායෝගික පුහුණුවක් ලැබෙන අයුරින් විවිධ ක්‍රියාකාරකම් අනුසාරයෙන් අවශ්‍ය දැනුම ලබා ගැනීමට හැකිවන පරිදි මෙම පාඨමාලාව සකස් කර ඇත.

මෙම පාඨමාලාව දිවයින පුරා විසිරී පවතින ජාතික යොවුන් සේනාංක පුහුණු මධ්‍යස්ථාන 55 ක විෂය පිළිබඳ සුදුසුකම්ලත් උපදේශක උපදේශිකාවන් විසින් නොමිලයේම පවත්වනු ලබයි.

ජීවන කුසලතා (Life skills) විෂය නිර්දේශයේ අන්තර්ගතය පහත පරිදි වේ.

A. සමාජය සහ සංස්කෘතිය

B. ශ්‍රී ලංකාවේ ආණ්ඩුක්‍රමය

C. වෘත්තීය මාර්ගෝපදේශනය

1. වෘත්තීය මාර්ගෝපදේශනය සහ උපදේශනය හා බැඳුනු සංකල්පීය විග්‍රහය.
2. ජීවන දර්ශනයක් ගොඩනගා ගැනීම සඳහා අවශ්‍ය ස්වයං අවබෝධය සහ ඉලක්ක පිහිටුවා ගැනීම.
3. ශ්‍රම වෙළෙඳපොළ සඳහා ප්‍රවේශ වීම.
4. වැඩලෝකය හඳුනාගැනීම සහ ඊට පිවිසීමට අදාළ ආකල්ප සංවර්ධනය කිරීම.
5. වෘත්තීය ජීවිතය සඳහා ජීවන කුසලතා.
6. රැකියාවක් සඳහා අයදුම්පතක් සකස් කිරීම සහ යොමු කිරීම.
7. සම්මුඛ පරීක්ෂණයකට මුහුණ දීම
8. ව්‍යවසායකත්ව කුසලතා සංවර්ධනය සහ වෘත්තීය සංක්‍රමණ
9. ප්‍රජා ව්‍යාපෘති සහ ස්වෙච්ඡා වැඩසටහන්

D. නායකත්ව හා පෞරුෂ සංවර්ධනය

1. පුද්ගල හා සමාජ ආචාරශීලී බව
2. පුද්ගල සනීපාරක්ෂාව හා හැඩවැඩ වීම
3. පුද්ගල වගකීම හා යුතුකම්
4. නව යොවුන් වියේ උපදේශන අරමුණු හා එහි වැදගත්කම
5. නව යොවුන් වියේ අවශ්‍යතා හඳුනාගැනීම
6. නව යොවුන් වියේ ලිංගික ගැටලු හා ලිංගාශ්‍රිත රෝග
7. මනෝ ලිංගික ගැටලු සහ නව යෞවනයා
8. යෞවන විය උපදේශනය සහ භාවමය බුද්ධි කළමනාකරණය
9. ස්වීයත්වය / පෞරුෂය
10. නායකත්ව කුසලතා වර්ධනය
11. අන්තර් පුද්ගල සබඳතා වර්ධනය
12. සන්නිවේදන කුසලතා
13. කණ්ඩායම් ගොඩනැගීම
14. ස්වයං අභිප්‍රේරණය
15. ආත්ම සම්ප්‍රජානනය
16. තීරණ ගැනීම හා ගැටුම් කළමනාකරණය
17. ක්ලමතය හා චිත්තවේග
18. පුද්ගල ජීවන දැක්ම

ජීවන කුසලතා ප්‍රධාන විෂයට අමතරව තොරතුරු තාක්ෂණය, ඉංග්‍රීසි භාෂාව, දෙමළ භාෂාව, සෞන්දර්ය රසාස්වාදය, මූලික අත් ආයුධ පුහුණුව, ශාරීරික යෝග්‍යතා පුහුණුව සහ බැහැරගත පුහුණුව යන අංගවලින් පාඨමාලාව සමන්විත වේ.

එක් එක් පුහුණු මධ්‍යස්ථානයකින් මූලික පුහුණු පාඨමාලාව සාර්ථකව අවසන් කරන පුහුණුලාභීන් 30 දෙනෙකු බැගින් තෝරාගෙන ඔවුන් වෙත උපරිමය රු. 100,000/= බැගින් පූර්ණ ශිෂ්‍යත්ව ලබාදී වෘත්තීය පුහුණු පාඨමාලා සඳහා යොමු කිරීමක් සිදුකරනු ලබයි. අනෙකුත් පුහුණුලාභීන් ඔවුන්ගේ අභිමතය පරිදි තෝරාගනු ලබන ගාස්තු රහිත වෘත්තීය පුහුණු පාඨමාලා සඳහා යොමු කිරීම් සිදුකොට ඔවුන්ගේ අනාගත වෘත්තීය ක්ෂේත්‍රයට අවශ්‍ය මූලික අඩිතාලම ලබාදෙනු ලබයි.

මූලික අත්ආයුධ පුහුණුව (C1- C21), වෘත්තීය මාර්ගෝපදේශනය (A 1- A 4, D 1), පෞරුෂ සංවර්ධනය (A5, B1, B2), ඉංග්‍රීසි භාෂාව(D2, D3, D6), තොරතුරු තාක්ෂණය (D4, D5) යන විෂයයන් ඇතුළත් NVQ සඳහා වන කාර්යයන් ජාතික වෘත්තීය සුදුසුකම (NVQ) 1 වන මට්ටම ලබා ගැනීම සඳහා අදාළ එම විෂය කොටස් සාර්ථකව නිමකරනු ලබන පුහුණුලාභීන් හට යොවුන් සේනාංක සහතිකයට අමතරව NVQ පළමු මට්ටමේ සහතික පතක් පිරිනමනු ලැබේ.

පාඨමාලාවට අදාළ විෂයන් සහ එහි කාල පරිච්ඡේද

විෂය	වර්ෂය 2020	
	I කණ්ඩායම (මාස 03)	II කණ්ඩායම (මාස 06)
වෘත්තීය මාර්ගෝපදේශනය	70	100
පෞරුෂ සංවර්ධනය	70	100
තොරතුරු තාක්ෂණය	50	160
ඉංග්‍රීසි භාෂාව	50	136
සෞන්දර්ය	25	50
දෙමළ	25	50
මූලික අත් ආයුධ පුහුණුව	30	90
විශේෂ වැඩසටහන්	118	
බැහැරගත පුහුණුව	36	16
අමතර	16	6
සරඹ	74	
මුළු කාල පරිච්ඡේද	**564**	**708**

පුහුණුලාභීන් බඳවා ගැනීම

2020			2020 - I කණ්ඩායම									2020 - II කණ්ඩායම			
අනු අංකය	පළාත	මධ්‍යස්ථානය	ලියාපදිංචි			හැරයාම්			විසිරයාම			ලියාපදිංචි			
			පි	ගැ	මුළු	පි	ගැ	මුළු	පි	ගැ	මුළු	පි	ගැ	මුළු	කොවිඩ්19 හේතුවෙන් මෙම පාඨමාලාව අවසන් කිරීමට සිදු නොවිය. යොවුන/යොවුනියන් හට 2021 - I කණ්ඩායම සඳහා නැවත සම්බන්ධ වන මෙන් උපදෙස් ලබා දෙන ලදී.
1	බස්නාහිර	කටුනායක	143	68	211	31	17	48	112	51	163	21	13	34	
2		අත්තනගල්ල	124	78	202	8	5	13	116	73	189	35	8	43	
3		දිවුලපිටිය	174	84	258	14	7	21	160	77	237	14	14	28	
4		බුලත්සිංහල	173	98	271	17	16	33	156	82	238	30	30	60	
5		යක්කල	143	78	221	20	6	26	123	72	195	31	16	47	
6	මධ්‍යම	ගම්පොළ	123	85	208	11	0	11	112	85	197	27	29	56	
7		නාඋල	157	94	251	20	11	31	137	83	220	14	11	25	
8		නුවරඑළිය	104	120	224	22	49	71	82	71	153	15	21	36	
9		හඟුරන්කෙත	78	81	159	9	8	17	69	73	142	8	17	25	
10		වලපනේ	110	155	265	19	17	36	91	138	229	7	25	32	
11		සෙංකඩගල	110	61	171	17	8	25	93	53	146	22	10	32	
12		යටිනුවර	119	70	189	8	5	13	111	65	176	22	26	48	
13	දකුණ	ගාල්ල	202	106	308	40	12	52	162	94	256	11	10	21	
14		නෙළුව	91	78	169	13	5	18	78	73	151	6	13	19	
15		අකුරැස්ස	128	120	248	42	36	78	86	84	170	10	7	17	
16		වීරකැටිය	116	107	223	11	1	12	105	106	211	7	12	19	
17		සූරියවැව	76	93	169	13	7	20	63	86	149	24	2	26	
18		අක්මීමන	124	124	248	29	24	53	95	100	195	10	9	19	
19		දික්වැල්ල	123	66	189	45	10	55	78	56	134	19	13	32	
20		ලුණුගම්වෙහෙර	65	53	118	12	5	17	53	48	101	5	9	14	
21		වීරවිල	81	80	161	5	12	17	76	68	144	8	7	15	
22	වයඹ	කුලියාපිටිය	143	134	277	30	29	59	113	105	218	11	8	19	
23		වාරියපොළ	159	153	312	30	18	48	129	135	264	48	23	71	
24		මාවතගම	193	145	338	53	17	70	140	128	268	17	15	32	
25		පඬුවස්නුවර	182	150	332	34	25	59	148	125	273	35	17	52	
26		දොඩම්ගස්ලන්ද	171	93	264	18	9	27	153	84	237	18	16	34	
27		නාත්තණ්ඩිය	78	46	124	15	7	22	63	39	102	7	3	10	
28		වෙන්නප්පුව	114	111	225	21	17	38	93	94	187	6	11	17	
29		අලව්ව										13	33	46	
30	උතුරු මැද	කැකිරාව	161	123	284	14	6	20	147	117	264	29	24	53	
31		කලාවැව	121	82	203	16	6	22	105	76	181	25	32	57	
32		අනුරාධපුර	82	49	131	18	7	25	64	42	106	32	30	62	
33		මැදිරිගිරිය	80	76	156	6	2	8	74	74	148	34	27	61	
34		ගලෙන්බිඳුණුවැව	96	134	230	10	9	19	86	125	211	21	18	39	

35	ඌව	බණ්ඩාරවෙල	94	68	162	22	8	30	72	60	132	26	26	52	කොවිඩ්19 හේතුවෙන් මෙම පාඨමාලාව අවසන් කිරීමට සිදු නොවිය. යෞවන/යෞවනියන් හට 2021 - I කණ්ඩායම සඳහා නැවත සම්බන්ධ වන මෙන් උපදෙස් ලබා දෙන ලදී.
36		මහියංගණය	89	127	216	8	4	12	81	123	204	8	19	27	
37		තණමල්විල	62	63	125	13	17	30	49	46	95	9	8	17	
38		කතරගම	39	26	65	13	6	19	26	20	46				
39		මොණරාගල	80	134	214	1	12	13	79	122	201	19	18	37	
40		වැල්ලවාය	72	70	142	17	24	41	55	46	101	8	16	24	
41		සියඹලාණ්ඩුව										6	16	22	
42	සබරගමුව	නිවිතිගල	102	62	164	26	12	38	76	50	126	30	31	61	
43		ගලිගමුව	95	50	145	16	3	19	79	47	126	14	8	22	
44		ඇඹිලිපිටිය	148	191	339	58	35	93	90	156	246	13	16	29	
45		කෑගල්ල	123	66	189	22	6	28	101	60	161	36	10	46	
46		බලංගොඩ	101	97	198	5	6	11	96	91	187	10	13	23	
47		දෙහිඕවිට	53	69	122	3	3	6	50	66	116	20	36	56	
48	නැගෙනහිර	කන්තලේ	59	42	101	15	9	24	44	33	77	6	3	9	
49		කින්නියා	92	30	122	7	2	9	85	28	113	36	14	50	
50		අම්පාර	122	146	268	21	22	43	101	124	225	18	37	55	
51		සෙරුවාවිල	55	58	113	6	8	14	49	50	99	11	7	18	
52		ගෝමරන්කඩවල	46	44	90	3	0	3	43	44	87	0	1	1	
53		කුච්චවේලි	29	27	56	5	2	7	24	25	49	3	16	19	
54		මුතූර්	63	48	111	32	15	47	31	33	64				
55		ත්‍රිකුණාමලය	106	62	168	11	4	15	95	58	153	21	15	36	
56		දෙහිඅත්තකණ්ඩිය	99	148	247	19	9	28	80	139	219	11	6	17	
57		වාලච්චේන	74	97	171	6	5	11	68	92	160	23	70	93	
58	උතුර	මුලතිව්	27	31	58	8	9	17	19	22	41	3	10	13	
59		මන්නාරම	83	90	173	34	34	68	49	56	105	11	22	33	
60		වවුනියාව	182	131	313	43	29	72	139	102	241	13	11	24	
එකතුව			**6239**	**5172**	**11411**	**1085**	**697**	**1782**	**5154**	**4475**	**9629**	**997**	**988**	**1985**	

7. පුහුණු පාඨමාලාව අවසානයේ පුහුණුලාභීන් විසිර යෑම

ජාතික යොවුන් සේනාංක පුහුණු මධ්‍යස්ථානයන් හි ඒ ඒ අදියරයන් යටතේ පවත්වනු ලැබූ පුහුණු පාඨමාලාව අවසානයේ පුහුණුලාභීන්ගේ විසිරයෑම උත්සවාකාරයෙන් පවත්වනු ලබයි. මෙහිදී ජාතික යොවුන් සේනාංක තූර්යවාදක කණ්ඩායමේ ද සහභාගිත්වයෙන් පළාත් මට්ටමින් විසිරයෑමේ පෙළපාලි පවත්වා සහතික ප්‍රදානෝත්සවයක් මෙන්ම හොඳම හා දක්ෂතම පුහුණුලාභියා පුහුණුලාභිණිය සඳහා කුසලාන පිරිනැමීමක් ද සිදුකරනු ලබයි.

2020 පළමු අදියර පාඨමාලාවේ පුහුණුලාභීන්ගේ විසිරයෑමේ උත්සව ඒ ඒ මධ්‍යස්ථානයන්හි මධ්‍යස්ථාන මට්ටමින් සිදුකරන ලද අතර 2020 දෙවන අදියරේ පාඨමාලාවේ පුහුණුලාභීන්ගේ විසිරයෑමේ උත්සව අදාළ පළාතේ ආසන්න මධ්‍යස්ථාන කිහිපයක් එක්ව ඒ ඒ පළාතේ දී සිදුකරන ලදී.

පාඨමාලාවේ විසිරයෑමේ උත්සව පැවැත් වූ අයුරු

අනු අංකය	පළාත	ජාතික යොවුන් සේනාංක පුහුණු මධ්‍යස්ථාන	විස්තරය	සහතිකපත්ලාභී සංඛ්‍යාව
1	බස්නාහිර	කටුනායක	2020 වර්ෂයේ පැවති කොරෝනා වසංගත තත්ත්වය හමුවේ රජය විසින් පනවන ලද සෞඛ්‍ය මාර්ගෝපදේශයන්ට අනුව පුද්ගල ඒකරාශිවීම් / උත්සව සංවිධාන කටයුතු තහනම් කොට පැවති බැවින්, විසිරයාමේ වැඩසටහන් උත්සවාකාරයෙන් පැවැත්වීමට නොහැකි විය. ඒ අනුව, පුහුණු මධ්‍යස්ථාන මට්ටමින් සහතිකපත් නිකුත් කිරීමට කටයුතු කරන ලදී.	163
2		අත්තනගල්ල		189
3		දිවුලපිටිය		237
4		බුලත්සිංහල		238
5		යක්කල		195
6	මධ්‍යම	ගම්පොළ		197
7		නාඋල		220
8		නුවරඑළිය		153
9		හඟුරන්කෙත		142
10		වලපනේ		229
11		සෙංකඩගල		146
12		යටිනුවර		176
13	දකුණ	ගාල්ල		256
14		නෙළුව		151
15		අකුරැස්ස		170
16		වීරකැටිය		211
17		සූරියවැව		149
18		අක්මීමන		195
19		දික්වැල්ල		134
20		ලුණුගම්වෙහෙර		101
21		වීරවිල		144
22	වයඹ	කුලියාපිටිය		218
23		වාරියපොළ		264
24		මාවතගම		268
25		පඬුවස්නුවර		273
26		දොඩම්ගස්ලන්ද		237
27		නාත්තණ්ඩිය		102
28		වෙන්නප්පුව		187

29	උතුරු මැද	කැකිරාව		264
30		කලාවැව		181
31		අනුරාධපුර		106
32		මැදිරිගිරිය		148
33		ගලෙන්බිඳුණුවැව		211
34	ඌව	බණ්ඩාරවෙල		132
35		මහියංගණය		204
36		තණමල්විල		95
37		කතරගම		46
38		මොණරාගල		201
39		වැල්ලවාය		101
40	සබරගමුව	නිවිතිගල		126
41		ගලිගමුව		126
42		ඇඹිලිපිටිය		246
43		කෑගල්ල		161
44		බලංගොඩ		187
45		දෙහිඕවිට		116
46	නැගෙනහිර	කන්තලේ		77
47		කින්නියා		113
48		අම්පාර		225
49		සෙරුවාවිල		99
50		ගෝමරන්කඩවල		87
51		කුච්චවේලි		49
52		මුතූර්		64
53		ත්‍රිකුණාමලය		153
54		දෙහිඅත්තකණ්ඩිය		219
55		වාලච්චේන		160
56	උතුර	මුලතිව්		41
57		මන්නාරම		105
58		වවුනියාව		241
එකතුව				**9629**

8. වෘත්තීය පුහුණුවට යොමු කිරීම

සය මාසික පුහුණුව සාර්ථකව නිම කරන පුහුණුලාභීන්ට ඔවුන්ගේ වෘත්තීය ලැදියාව හා පවත්නා හැකියාවන් අනුව තෝරාගත් රාජ්‍ය හා පුද්ගලික අංශයේ පිළිගත් වෘත්තීය අධ්‍යාපන ආයතනයන් මඟින් පවත්වනු ලබන පහත දක්වා ඇති වෘත්තීය ක්ෂේත්‍රයන් යටතේ වන වෘත්තීය පුහුණු පාඨමාලා සඳහා යොමු කිරීම කරනු ලබන අතර එම පාඨමාලා හැදෑරීම සඳහා පාඨමාලා ගාස්තු ලෙස රු. 10,000 ක් දක්වා යොවුන් සේනාංකය මඟින් ගෙවනු ලැබේ.

- කෘෂිකාර්මික වැවිලි හා සත්ත්ව පාලන
- කලා හා මාධ්‍ය
- රථවාහන අලුත්වැඩියාව හා නඩත්තුව
- ගොඩනැගිලි හා ඉදිකිරීම්
- විදුලි, ඉලෙක්ට්‍රොනික සහ විදුලි සංදේශ
- මුදල් හා කළමනාකරණ
- ධීවර හා ජලජ සත්ත්ව පාලනය
- ආහාර පාන
- මැණික් හා ස්වර්ණාභරණ
- හෝටල් හා සංචාරක
- මානව සම්පත් කළමනාකරණය
- තොරතුරු සන්නිවේදනය හා බහුමාධ්‍ය තාක්ෂණය
- නාවික හා නෞකා චාලක විද්‍යාව
- මෙකාට්‍රොනික තාක්ෂණය
- වෛද්‍ය සහ සෞඛ්‍ය විද්‍යාව
- ලෝහ සහ සැහැල්ලු ඉංජිනේරු
- කාර්යාල කළමනාකරණය
- පුද්ගල හා කණ්ඩායම් සංවර්ධනය
- මුද්‍රණ හා ඇසුරුම්කරණය
- ශීතකරණ හා වායු සමීකරණ
- ඇඟළුම් හා රෙදිපිළි
- දැව ආශ්‍රිත

වෘත්තීය පුහුණුවට යොමු කිරීම

අනු අංකය	වෘත්තීය ක්ෂේත්‍රය	එකතුව
1	කෘෂිකාර්මික වැවිලි හා සත්ව පාලන	19
2	කලා,මාධ්‍ය හා ග්‍රැෆික්	9
3	රථ වාහන අලුත්වැඩියාව හා නඩත්තුව හා මෝටර් රථ කාර්මික	292
4	ගොඩනැගිලි හා ඉදිකිරීම්	9
5	විදුලි, ඉලෙක්ට්‍රොනික සහ විදුලි සන්දේශ	77
6	මුදල් බැංකු හා කළමනාකරණ	3
9	මැණික් හා ස්වර්ණාභරණ	15
10	බර යන්ත්‍රෝපකරණ ක්‍රියාකරු	13
11	හෝටල් හා සංචාරක	352
12	මානව සම්පත් කළමනාකරණය	11
13	තොරතුරු සන්නිවේදනය හා බහුමාධ්‍ය තාක්ෂණය	104
14	නාවික හා නෞකා චාලක විද්‍යාව	21
16	හෙද හා සාත්තු සේවය	170
17	ලෝහ සහ සැහැල්ලු ඉංජිනේරු	4
18	කාර්යාල කළමනාකරණ	7
20	ශීතකරණ හා වායු සමීකරණ	63
21	ඇගළුම් හා රෙදිපිළි, ටේලරින්	42
22	දැව ආශ්‍රිත හා වඩු කාර්මික	2
23	රූපලාවන්‍ය, කොණ්ඩා සැකසුම් හා මනාලියන් හැඩගැන්වීම	73
24	පෙර පාසල් ගුරු	29
25	භූමි අලංකරණය	1
26	ලෙදර් හා පාවහන්	1
28	වෙල්ඩර්, ඇලුමිනියම් ෆැබ්රිකේටර්	19
29	ව්‍යාපාර බාහිරකරණය (ඊජධ)	3
30	ඖෂධවේදී සහ වෛද්‍ය රසායනාගාර කාර්මික	4
31	නර්තන	2
32	ශරීර සුවතා	1
33	සෞන්දර්ය	5
34	ජල නල කාර්මික	10
35	වෙනත්	2
එකතුව		**1364**

9. විශේෂ පුහුණු පාඨමාලා

ජාතික යොවුන් සේනාංකය මඟින් පවත්වනු ලබන මූලික පුහුණු පාඨමාලාවට අමතරව විශේෂයෙන් සැකසූ මධ්‍යස්ථාන 03කදී පහත පුහුණු වැඩසටහන් පවත්වනු ලබන අතර මෙම පුහුණු වැඩසටහන් සඳහා යොවුන් සේනාංක පුහුණුලාභීන් මෙන්ම බාහිර අයවළුන් ද ඒ සඳහා සහභාගී කරගනු ලබයි.

- හෝටල් පුහුණු පාඨමාලාව
- ව්‍යාපාර බාහිරකරණ පුහුණු පාඨමාලාව
- බැහැරගත පුහුණු පාඨමාලාව

9.1 හෝටල් පුහුණු පාඨමාලාව

අරමුණ :

හෝටල් පුහුණු පාඨමාලා ක්ෂේත්‍රයේ ආගන්තුක සත්කාරක සේවාව සැපයෙන ශ්‍රී ලංකාවේ හොඳම හෝටල් පුහුණු පාසල වීම.

වෙනත් අරමුණු :

I. ජාතික යොවුන් සේනාංකය තුළ මූලික පුහුණුව ලබන පුහුණුලාභීන්/ලාභිනියන්ගේ වෘත්තීය සාර්ථකත්වය වෙනුවෙන් මූලික පාඨමාලාව අවසන් වූ වහාම වෘත්තිය පුහුණු සුදුසුකම ලබාදීමේ අවස්ථාවන් විවර කිරීම.

II. ජාතික යොවුන් සේනාංකය මගින් සෘජුවම ශ්‍රම වෙළෙඳපොළට ප්‍රායෝගික කුසලතාවෙන් යුතු තරුණ පිරිස දායක කිරීම.

මෙහෙයුම් හා ඇගයීම් ක්‍රමවේදය :

ජාතික යොවුන් සේනාංක මූලස්ථානයේ පූර්ණ මැදිහත් වීමෙන් මධ්‍යම පළාත් අධ්‍යක්ෂගේ අධීක්ෂණය යටතේ මධ්‍යස්ථානාධිපතිවරයෙකුගෙන් යුතු කාර්යය මණ්ඩලයක් මඟින් මෙහෙයුම් කටයුතු සිදුවේ.

NVQ Level III පාඨමාලා දෙක සහ මූලික පාඨමාලාව නිම කොට කර්මාන්ත පුහුණුව මාස 06 ක් සම්පූර්ණ කිරීමෙන් පසු NVQ Level IV පාඨමාලා 03 තෘතීක හා වෘත්තිය අධ්‍යාපන කොමිෂන් සභාවේ ඇගයීම්කරුවන් ලවා ඇගයීම් සිදු කොට සමස්ත ක්‍රියාවලිය අවසානයේ NVQ Level III / IV සහතිකයක් ප්‍රදානය කරනු ලබයි.

ජාතික යොවුන් සේනාංකය මෘදු කුසලතා පුහුණුව ලබාදෙන මෙරට ප්‍රධානතම රාජ්‍ය ආයතනය වේ. ශ්‍රී ලංකාව පුරා සිටින වයස අවුරුදු 18 - 28 අතර තරුණ පිරිස වාර්ෂිකව මෙම මෘදු කුසලතා පුහුණුව සඳහා යොමු වෙයි. පාසල් අධ්‍යාපනය නිම කිරීමෙන් පසු නිපුණතා සපිරි තරුණයකු/තරුණියක ලෙස සමාජගතවීමේදී සෘජු ලෙසම මෘදු කුසලතා ඔප්නංවා ගනිමින් පාසල් විෂය මාලාව තුළ ප්‍රායෝගිකව සපුරා නොගත් මෘදු කුසලතා ඔප් නංවාගත් මෙන්ම කුසලතාවෙන් යුතු තරුණ පිරිසක් වෘත්තීය ක්ෂේත්‍රයට යොමු කිරීම සුවිශේෂී අවශ්‍යතාවක්ව පවතී. මෙහිදී ජාතික යොවුන් සේනාංක මධ්‍යස්ථාන වෙත සෘජු ලෙසම යොමුවන තරුණ පිරිසට හා හෝටල් ක්ෂේත්‍රයට සෘජුවම සම්බන්ධවීමට කැමති තරුණ පිරිසට තම වෘත්තිය ක්ෂේත්‍රය සාක්ෂාත් කර ගැනීමට අවස්ථාවක් ලබාදිය යුතුව ඇත. ඒ සඳහා ජාතික යොවුන් සේනාංක සාමාන්‍ය මධ්‍යස්ථානයක්ව පැවති දඹුල්ල ජාතික යොවුන් සේනාංක මධ්‍යස්ථානය හෝටල් පුහුණුව ලබාදීම වෙනුවෙන් සංවර්ධනය කළ අතර, මෙමගින් වාර්ෂිකව තරුණ තරුණියන් රැසකට හෝටල් පුහුණුව ලබාදීම සිදුකෙරේ.

දඹුල්ල ජාතික යොවුන් සේනාංක හෝටල් පුහුණු පාසලට වාර්ෂිකව කණ්ඩායම් 02 ක් පුහුණුව සඳහා ඇතුළත් කර ගනු ලබන අතර, හෝටල් ක්ෂේත්‍රයේ පහත පාඨමාලා (05) මේ යටතේ ක්‍රියාත්මක වේ.

01. පේස්ට්‍රි හා බේකරි (Pastry & Bakery- NVQ Level IV)
02. ජාත්‍යන්තර සූපවේදය (International Cookery- NVQ Level IV)
03. ආහාර පාන පිළිගැන්වීම (Food & Beverage- NVQ Level IV)
04. ගෘහ පාලනය (House Keeping- NVQ Level III)
05. පිළිගැනීමේ අංශය (Front Office- NVQ Level III)

මෙම පුහුණු පාඨමාලා ජාතික වෘත්තීය සුදුසුකම් (NVQ& 111 හා IV මට්ටමේ පාඨාමාලා වන අතර එක් වරක දී පුහුණුලාභීන් 200 ක ප්‍රමාණයකට පුහුණුව ලබාදීමේ හැකියාව මෙම හෝටල් පුහුණු ආයතනය සතුය.

හෝටල් පුහුණු පාසලකට අවශ්‍ය සියලුම නවීන උපාංගවලින් සමන්විත මෙම පුහුණු පාසලේ හෝටල් ක්ෂේත්‍රයේ සුදුසුකම්ලත් දක්ෂ උපදේශක මණ්ඩලයක් මගින් පුහුණුව ලබාදෙනු ලබයි.

චීන භාෂා පුහුණුව ද මෙහිදී පුහුණුලාභීන් වෙත ලැබෙන විශේෂ වරප්‍රසාදයකි. ඒ සඳහා චීන සමූහාණ්ඩුවේ පරිත්‍යාග මත චීන භාෂා විද්‍යාගාරයක් ද මෙම පුහුණු පාසල් පරිශ්‍රය තුළ ස්ථාපනය කර තිබේ. රුපියල් මිලියන 2.5 ක වියදමකින් ඉදිකොට ඇති මෙහි වර්ෂයකට අදියර දෙකක් යටතේ 60 දෙනෙකුගෙන් යුතු පිරිසකට චීන භාෂාව හැදෑරීමේ පහසුකම් පවතී. එමෙන්ම පාඨමාලා අවසානයේ දී ජාතික සහ ජාත්‍යන්තර තලයේ රැකියා අවස්ථා සඳහා ද ප්‍රවේශ විය හැකි සහතික පත්‍රයක් පුහුණුලාභීන් වෙත හිමිවෙයි. මෙම පාඨමාලා සඳහා මූල්‍යමය දායකත්වය තාක්ෂණ, වෘත්තීය අධ්‍යාපන හා පුහුණු (TVET) 2014 - 2020 ව්‍යාපෘතිය මඟින් ලබාදෙනු ලැබේ.

නිසි ප්‍රචාරණ ක්‍රමවේදයකින් මෙම බඳවා ගැනීම් සිදුකරනු ලබන අතර ජාතික යොවුන් සේනාංකයේ මූලික පුහුණුව අවසන් කළ මෙන්ම හෝටල් ක්ෂේත්‍රය පිළිබඳව උනන්දුවක් ඇති ඕනෑම ශ්‍රී ලාංකික යෞවන යෞවනියකටම දඹුල්ල, ඉනාමළුව පිහිටි La Hotelier හෝටල් පුහුණු පාසලේ පාඨමාලාවන් හැදෑරීමේ අවස්ථාව හිමිවේ. මෙම පාඨාමාලා සඳහා ගාස්තු අයකිරීමක් සිදු නොකරන අතර පුහුණු කාලසීමාව තුළ නවාතැන් පහසුකම් ද ලබාදෙනු ලැබේ. සියලුම පුහුණු ලාභින්/ලාභීනියන් හට කර්මාන්ත ගත පුහුණුවෙන් පසු (NVQ Level& III / IV ජාතික වෘත්තීය සුදුසුකම සහිතව සංචාරක හෝටල් ක්ෂේත්‍රයේ මෙරට පිළිගත් රැකියා සඳහා අවස්ථාව හිමිකරදෙනු ඇත.

පාඨමාලා විස්තර

අනු අංකය	පාඨමාලා	වෘත්තීය සුදුසුකම් මට්ටම	කාලසීමාව
1	පිළිගැනීමේ නිලධාරී (Front Office)	III	මාස 06
2	ගෘහ පාලනය (House Keeping)	III	මාස 03
3	ආහාරපාන පිළිගැන්වීම (Food and Beverage)	IV	මාස 06
4	පේස්ට්‍රි හා බේකරි Pastry and Bakery	IV	මාස 06
5	ජාත්‍යන්තර සූපවේදය International Cookery	IV	මාස 06

පාඨමාලා ආරම්භ කරන ලද හා අවසන් කරන ලද කාලසීමාවන්

වසර	ආරම්භ කරන ලද දිනය Course Starting Date	අවසන් කරන ලද දිනය Course Ending Date
2014 I	2014.09.10	2015.03.30
2015 I	2015.04.06	2015.10.30
2016 I	2016.01.04	2016.06.30
2016 II	2016.07.04	2017.01.12
2017 I	2017.01.17	2017.06.30
2017 II	2017.07.12	2018.01.12
2018 I	2018.06.04	2018.12.04
2019 I	2019.02.15	2019.08.15
2019 II	2019.07.15	2020.01.15
2020	2020.01.16	2021.01.22

ලියාපදිංචි පුහුණුලාභීන්

වසර	ලියාපදිංචි පුහුණුලාභීන්	පාඨමාලා අවසන් කරන ලද පුහුණු ලාභීන් (Pass Outs)	රැකියාගත කිරීම්
2014 I	185	149	94
2015 I	210	169	137
2016 I	71	57	49
2016 II	258	233	208
2017 I	185	137	106
2017 II	182	145	145
2018 I	102	82	82
2019 I	102	87	86
2019 II	97	81	81
2020	104	55	45

හෝටල් පුහුණු පාඨමාලා සාරාංශය

වසර		පිළිගැනීමේ නිලධාරී	ගෘහ පාලනය	ආහාරපාන පිළිගැන්වීම	පේස්ට්‍රි හා බේකරි	ජාත්‍යන්තර සූපවේදය
2014- I	ලියාපදිංචි	-	35	48	46	56
	හැරගිය	-	11	11	6	8
	අවසන් කළ	-	24	37	40	48
	රැකියාගත පුහුණුව	-	9	23	31	31
2015- I	ලියාපදිංචි	-	34	52	51	73
	හැරගිය	-	8	12	7	14
	අවසන් කළ	-	26	40	44	59
	රැකියාගත පුහුණුව	-	26	30	41	40
2016 I	ලියාපදිංචි	-	11	13	18	29
	හැරගිය	-	2	2	5	5
	අවසන් කළ	-	9	11	13	24
	රැකියාගත පුහුණුව	-	7	11	13	18
2016 II	ලියාපදිංචි	30	52	58	57	61
	හැරගිය	6	9	4	1	5
	අවසන් කළ	24	43	54	56	56
	රැකියාගත පුහුණුව	17	38	50	50	53
2017 I	ලියාපදිංචි	15	32	51	43	44
	හැරගිය	5	6	16	9	12
	අවසන් කළ	10	26	35	34	32
	රැකියාගත පුහුණුව	10	23	20	23	30

2017 II	ලියාපදිංචි	11	35	43	42	51
	හැරගිය	2	11	5	5	14
	අවසන් කළ	9	24	38	37	37
	රැකියාගත පුහුණුව	9	24	38	37	37
2018 I	ලියාපදිංචි	8	19	16	25	34
	හැරගිය	0	2	5	1	4
	අවසන් කළ	6	15	11	21	29
	රැකියාගත පුහුණුව	6	15	11	21	29
2019 I	ලියාපදිංචි	15	15	17	28	28
	හැරගිය	3	6	2	3	3
	අවසන් කළ	12	9	15	25	25
	රැකියාගත පුහුණුව	12	9	15	25	25
2019 II	ලියාපදිංචි	3	25	14	26	29
	හැරගිය	0	7	4	3	5
	අවසන් කළ	3	18	10	23	24
	රැකියාගත පුහුණුව	3	18	10	23	24
2020	ලියාපදිංචි	7	23	25	26	23
	හැරගිය	2	17	12	9	9
	අවසන් කළ	5	6	13	17	14
	රැකියාගත පුහුණුව	4	6	11	13	11

9.2 ව්‍යාපාර බාහිරකරණ පුහුණු පාඨමාලාව

2014 ජූලි මස 17 වන දින එවකට යෞවන කටයුතු සහ නිපුණතා සංවර්ධන අමාත්‍යාංශයත්, ජාතික යොවුන් සේනාංකයත්, ඉන්දියානු BCI ආයතනයත් හා එක්ව ව්‍යාපාර බාහිරකරණය පිළිබඳව පුහුණු වැඩසටහන ආරම්භ කළ අතර, පුහුණුකරුවන් ලෙස ජාතික යොවුන් සේනාංකයේ උපදේශක උපදේශිකාවන් සහ බාහිර උපදේශකයින් සම්බන්ධ කර ගන්නා ලදී. මෙම පුහුණුකරුවන්ට ඉන්දියානු උපදේශකයින් (Master Trainers) යටතේ විෂය ක්ෂේත්‍ර 4 ක් ඔස්සේ දින 14 ක පුහුණුවක් ලබාදෙන ලදී. පසුව BCI ආයතනය මඟින් පැවැත්වූ පරීක්ෂණයකින් අනතුරුව BPO Master Trainers ලෙස ජාත්‍යන්තර වශයෙන් සුදුසුකම් සපුරා ගන්නා ලදී. මෙසේ ලබාදෙන ලද පුහුණුවත් සමඟ යෞවන කටයුතු හා නිපුණතා සංවර්ධන අමාත්‍යාංශය යටතේ ජාතික යොවුන් සේනාංකය සහ ඉන්දියානු BCI ආයතනය එක්ව IBPO ලෙස ව්‍යාපාර බාහිරකරණය පිළිබඳ වූ පළමු රාජ්‍ය ආයතනය පිහිටුවා ඇත.

මෙම IBPO පුහුණු ආයතනය මඟින් පාරිභෝගික අන්තර්ක්‍රියා පිළිබඳ වෘත්තිය, අභ්‍යන්තර කාර්යාල සේවා, මූල්‍ය ක්‍රියාවලි හා තාක්ෂණික සහාය වැනි විෂය ක්ෂේත්‍ර 4 ක් ඔස්සේ මූලික පුහුණු කටයුතු සිදුකරයි.

- Certified Customer Interaction Professional (CCIP)
- Certified Back Office Services Associate (CBSA)
- Certified Finance Process Associate (CFPA)
- Certified Technical Support Associate (CTSA)

2014 වර්ෂයේ නොවැම්බර් මස පළමු පාඨමාලාව ආරම්භ කරන ලද අතර, මෙම පාඨමාලාවේ පුහුණුලාභීන් ලෙස ජාතික යොවුන් සේනාංකයේ ජීවන කුසලතා පාඨමාලාව හදාරනු ලැබූ බස්නාහිර පළාතට අයත් පුහුණු මධ්‍යස්ථානයන්හි යෞවන යෞවනියන් තෝරාගන්නා ලදී. පසුව දිවයින පුරා පිහිටි ජාතික යොවුන් සේනාංක මධ්‍යස්ථානයන් වෙත පැමිණෙන යෞවන යෞවනියන්ට ද මෙම අවස්ථාව ලබාදී ඇත.

මේ අනුව වසරකට සයමාසික පාඨමාලා 02 ක් පවත්වනු ලැබේ. දැනට පුහුණුලාභී කණ්ඩායම් 9 ක් සාර්ථකව මෙම පාඨමාලාව අවසන් කර තම වෘත්තීය මඟ සාර්ථකව ජයගෙන ඇත. විදේශරටවල සිට ගිණුම්කරණය, මූල්‍යකරණය, පාරිභෝගික සේවා සහ තොරතුරු තාක්ෂණ සේවා මෙරට බාහිරකරණය කිරීම මෙම ක්ෂේත්‍රයේ පදනමයි. එවිට මෙරට සිට එම සේවා සැපයීමෙන් මෙරටට විශාල විදේශ විනිමයක් ලබා ගැනීමට හැකිවනු ඇත. දැනටමත් අතිශයින් වර්ධනය වී ඇති මෙම ක්ෂේත්‍රය පිළිබඳ පුළුල් දැනුමක් තරුණ තරුණියන් වෙත ලබාදීම ඔවුන්ට සේම රටට ද ඉතාමත් ඵලදායක වෙයි.

<table>
<tr><th>කණ්ඩායම</th><th>ආරම්භ කළ දිනය</th><th>අවසන් කළ දිනය</th><th>බඳවාගත්</th><th>පාඨමාලාව සම්පූර්ණ කළ</th><th>රැකියාගත වූ ප්‍රමාණය</th></tr>
<tr><td>Batch 01/2015 1</td><td>10.11.2014</td><td>04.06.2015</td><td>29</td><td>24</td><td>10</td></tr>
<tr><td>Batch 02/2015 2</td><td>03.08.2015</td><td>24.02.2016</td><td>23</td><td>23</td><td>12</td></tr>
<tr><td>Batch 03/2016 1</td><td>04.01.2016</td><td>01.07.2016</td><td>20</td><td>17</td><td>08</td></tr>
<tr><td>Batch 04/2016 2</td><td>11.07.2016</td><td>30.12.2016</td><td>27</td><td>19</td><td>11</td></tr>
<tr><td>Batch 05/2017 1</td><td>09.01.2017</td><td>30.06.2017</td><td>91</td><td>74</td><td rowspan="2">16</td></tr>
<tr><td>Batch 06/2017 2</td><td>14.08.2017</td><td>14.02.2018</td><td>33</td><td>27</td></tr>
<tr><td>Batch 07/2018 1</td><td>23.04.2018</td><td>15.11.2018</td><td>46</td><td>30</td><td>29</td></tr>
<tr><td>Batch 08/2019 1</td><td>22.01.2019</td><td>09.08.2019</td><td>37</td><td>30</td><td>20</td></tr>
<tr><td>Batch09/2019 2</td><td>01.10.2019</td><td>31.06.2020</td><td>08</td><td>08</td><td>03</td></tr>
</table>

9.3 බැහැරගත පුහුණු පාඨමාලාව (Adventure Base Training)

ජාතික යොවුන් සේනාංක නාවුල පිහිට බැහැරගත පුහුණු (Adventure Based Training) මධ්‍යස්ථානය මඟින් යොවුන් සේනාංක පුහුණුලාභීන්ට මෙන්ම බාහිර ආයතනයන්හි කාර්ය මණ්ඩල හා පුහුණුලාභීන් සඳහා පුහුණු පාඨමාලා පැවැත්වීම සිදුකරයි. මෙම බැහැරගත පුහුණුව යොවුන් සේනාංක මූලික පුහුණු පාඨමාලාවේ ද අනිවාර්ය අංගයක් වන අතර මෙමගින් පුද්ගලයින් තුළ පෞරුෂය සහ නායකත්ව ගුණාංග වර්ධනය කිරීම අරමුණ වේ.

- ආත්ම විශ්වාසය
- පුද්ගල ආතතිය සහ චිත්තවේග කළමනාකරණය
- නායකත්ව දැරීම, වගකීම හා වගවීම
- නිරීක්ෂණය හා නිගමනවලට එළැඹීම
- පුද්ගලයින් හඳුනාගැනීම
- නිර්මාණශීලී චින්තනය
- ගැටලු හඳුනාගැනීම සහ විසඳුම් සෙවීම
- රස වින්දනය

ආදී ගුණාංග වර්ධනය වීම අපේක්ෂා කෙරේ.

2020 කණ්ඩායම සඳහා බැහැරගත පුහුණුව

අනු අංකය	මධ්‍යස්ථානය	දිනය	පුරුෂ	ස්ත්‍රී	එකතුව	එකතුව
1	ත්‍රිකුණාමලය	2020.01.22 - 2020.01.24	89	60	149	232
2	ගෝමරන්කඩවල		40	43	83	
3	මැදිරිගිරිය	2020.01.27 - 2020.02.29	73	74	147	188
4	කුච්චවේලි		25	15	40	
5	ත්‍රිකුණාමලය		1	0	1	
6	නාඋල	2020.01.29- 2020.01.31	130	82	212	212
7	අනුරාධපුර	2020.02.05- 2020.02.07	60	42	102	195
8	තණමල්විල		49	44	93	
9	කැකිරාව	2020.02.10 - 2020.02.12	125	101	226	226
10	කලාවැව	2020.02.12 - 2020.02.14	95	72	167	167
11	බුලත්සිංහල	2020.02.17 - 2020.02.19	145	77	222	379
12	කෑගල්ල		97	60	157	
13	දික්වැල්ල	2020.02.19- 2020.02.21	70	54	124	274
14	වාලච්චේන		67	83	150	
15	ගම්පොල	2020.02.21- 2020.02.23	93	72	165	295
16	සෙංකඩගල		81	49	130	
17	කටුනායක	2020.02.24- 2020.02.26	96	50	146	315
18	සේරුවාවිල		44	46	90	
19	කන්තලේ		44	32	76	
20	ත්‍රිකුණාමලය		3	0	3	
21	දෙහිඕවිට	2020.02.26- 2020.02.28	44	56	100	362
22	නිවිතිගල		58	43	101	
23	ගලිගමුව		71	40	111	
24	බලන්ගොඩ		50	0	50	
25	දොඩම්ගස්ලන්ද	2020.02.28- 2020.03.01	140	84	224	319
26	නාත්තණ්ඩිය		57	38	95	
27	යක්කල	2020.03.01- 2020.03.03	116	64	180	326
28	නෙළුව		74	72	146	
29	වාරියපොළ	2020.03.03- 2020.03.05	122	133	225	255
30	දිවුලපිටිය	2020.03.05- 2020.03.07	156	74	230	336
31	බණ්ඩාරවෙල		54	52	106	
32	අත්තනගල්ල	2020.03.07- 2020.03.09	107	65	172	334
33	අකුරැස්ස		80	82	162	
34	ගාල්ල	2020.03.09- 2020.03.11	140	86	226	364
35	වීරවිල		71	67	138	
36	අක්මීමන	2020.03.11- 2020.03.13	88	95	183	222
37	මුලතිව්		19	20	39	
එකතුව						5001

- කෝවිඩ් 19 වෛරසය දිවයින පුරා සීඝ්‍රයෙන් ව්‍යාප්ත වීම, සංචරණ සීමා පැනවීම ආදී කරුණු හේතුවෙන් බැහැරගත පුහුණුව තාවකාලිකව අත්හිටුවන ලදී.

බාහිර පාර්ශ්වයන් සඳහා බැහැරගත පුහුණුව

අනු අංකය	ඉල්ලුම් කරන ලද කණ්ඩායම	ප්‍රමාණය	කාලසීමාව
1	සබරගමු විශ්වවිද්‍යාලය	56	2020.03.15 – 2020.03.17
2	පශු වෛද්‍ය හා වෛද්‍ය විද්‍යා පීඨය පේරාදෙණිය විශ්ව විද්‍යාලය	69	2020.01.10-2020.01.12
3	ඉස්ලාමීය තරුණ සංවිධානය	197	2020.02.08- 2020.02.09
4	නායකත්ව සංවර්ධනය සඳහා වූ ජාතික මධ්‍යස්ථානය - ඇඹිලිපිටිය	65	2020.08.21- 2020.08.22
එකතුව			387

10. තරුණ සංවර්ධන වැඩසටහන්

සංවර්ධන වැඩසටහන් යටතේ පාසල් ශිෂ්‍ය නායකයින් පුහුණු කිරීම, බහු කාර්ය සංවර්ධන කාර්යය සාධක බලකා වැඩසටහන, මත්ද්‍රව්‍ය නිවාරණ වැඩසටහන්, නව යොවුන් විය සෞඛ්‍ය හා ලිංගිකව සම්ප්‍රේෂණය වන රෝග පිළිබඳ වැඩසටහන, බෝ නොවන රෝග පිළිබඳ වැඩසටහන, රචනා තරඟාවලිය, විවාද තරඟාවලිය, දැනුම මිනුම තරඟාවලිය - මධ්‍යස්ථාන, ආපදා කලමනාකරණ වැඩසටහන, ක්‍රීඩා උලෙළ(පළාත්), පරිසර ව්‍යාපෘතිය සහ ප්‍රජා සංවර්ධන ආදී වැඩසටහන් රැසක් තරුණ සංවර්ධනය අරමුණු කර ගනිමින් ක්‍රියාත්මක කර ඇත.

10.1 පාසල් ශිෂ්‍ය නායකයින් පුහුණු කිරීම

විදුහල්පතිවරුන් විසින් තම පාසලේ ශිෂ්‍ය නායකයින් සඳහා නායකත්ව ගුණාංග හා හැකියාවන් වර්ධනය කර ගැනීමට අදාළ පුහුණුවක් ලබාදෙන ලෙස කරන ඉල්ලීම් අනුව යොවුන් සේනාංකය විසින් ශිෂ්‍ය නායක පුහුණු වැඩමුළු පවත්වන අතර මෙම පුහුණු වැටමුළු ජාතික යොවුන් සේනාංක මූලස්ථානයේ නිලධාරීන් මෙන්ම පුහුණු මධ්‍යස්ථානයන්හි උපදේශක මහත්ම / මහත්මීන්ගේ සම්පත් දායකත්වයෙන් පවත්වනු ලබයි.

මෙම පුහුණු වැඩමුළු මඟින් පාසල් ශිෂ්‍ය නායකයින්ට සාර්ථකව ශිෂ්‍ය නායකයකු ලෙස තම කටයුතු කර ගැනීමට අවශ්‍ය දැනුම හා නායකත්ව ගුණාංග වැඩිදියුණු කර ගැනීමට අවශ්‍ය දැනුම, දේශන හා ප්‍රායෝගික ක්‍රියාකාරකම් ආශ්‍රයෙන් ලබාදීම සිදුකරයි.

ක්‍රියාත්මක කරන ලද ශිෂ්‍ය නායක පුහුණු වැඩසටහන් සහ පාසල්

1	බප/කළු/වේලාපුර නවෝද්‍යා මහා විද්‍යාලය	2020.02.13	50	බුලත්සිංහල
2	මුතූර් අධ්‍යාපන කලාපයේ පාසල් 20ක්	2020.02.13	49	මුතූර්
3	ත්‍රි/අග්බෝපුර මහා විද්‍යාලය	2020.02.18	53	කන්තලේ
4	එස් බි හේරත් ජාතික පාසල	2020.02.19	95	වාරියපොල
	අඹකඩවර කනිෂ්ඨ විද්‍යාලය			
5	බප/මීනු /පොල්වත්ත ශ්‍රී රතනසාර වි.	2020.02.19	56	දිවුලපිටිය
	බප/මීනු/කුඩගම්මන ම.වි.			
6	අ/සීවලී මහා විද්‍යාලය	2020.02.19	112	ගලෙන්බිඳුනුවැව
	අ/මානන්කට්ටිය ශ්‍රී සාරානන්ද විද්‍යාලය			
7	විද්‍යාරත්න විද්‍යායතන පිරිවෙන - හොරණ	2020.02.20	67	බුලත්සිංහල
8	මො/මහානාම ජාතික පාසල	2020.02.20	100	මොනරාගල
9	අල් හමාරා විද්‍යාලය	2020.02.25	65	කුච්චවේලි
	නිලාවේලි කයිලේශ්වරා විද්‍යාලය			
	ගොපාලපුරම් පි.ටි.එම්.එස්.			
	කුඹුරුපිටිය මෙතොදිස් විද්‍යාලය			
10	මො/දෙබරආර කනිෂ්ඨ වි.	2020.02.25	139	තණමල්විල
	මො/බලහරුව ක.වි.			
	මො/කුඩාඔය ම.වි.			
	මො/කිතුල්කොටේ ම.වි.			
	මො/තෙළුල්ල ජනපද කිතුල්කොටේ වි.			
	මො/හම්බෙගමුව වි.			
11	ත්‍රි/කි/ආලන්කේනි විනයාගර් ම.වි.	2020.02.25	100	කින්නියා
	ත්‍රි/කි/අල් ඉර්ෆාන් ම.වි.			
	ත්‍රි/කි/කුරුන්චන්කේනි අරෆා ම.වි.			
	ත්‍රි/කි/කුරුන්චන්කේනි බාලිකා ම.වි.			
	ත්‍රි/කි/දාරුල් උලම් ම.වි.			
	ත්‍රි/කි/අලිගර් ම.වි.			
	ත්‍රි/කි/අන්-නජාත් ම.වි.			
	ත්‍රි/කි/අල් අක්ෂා ජාතික පාසල			
	ත්‍රි/කි/අල් අදාන් ම.වි.			
12	මන්/සාන්ත ජෝසප් ම.වි.	2020.02.25	30	මන්නාරම
13	මො/සෙල්ලකතරගම ම.වි.	2020.02.27	66	කතරගම
	මො/කතරගම ජනාධිපති විදුහල			
14	කෑ/අලපලාවල ම.වි.	2020.02.27	58	කෑගල්ල
15	ගා/ප්‍රජාපති ගෝතමී බා.වි.	2020.02.27	73	ගාල්ල
16	උමැප/පො/දිවු/අරල/මාදුරුඔය ම.වි.	2020.02.27	46	මැදිරිගිරිය
	පො/කොහොඹදමන ක.වි.			
17	මාර/කොටවිල ශ්‍රී රතනපාල ම.වි.	2020.02.27	142	දික්වැල්ල
	මාර/අපරැක්ක ම.වි.			
	හ/බෙලිදෙණිය ම.වි.			
	හ/ගලගම ම.වි.			
	තල්පාවිල ම.ම.වි.			
18	ගා/අවිත්තාව නාලන්දා වි.	2020.02.28	89	ගාල්ල
	ගා/ශාන්ත තෙරේසා බා.වි.			

19	මු/විදසානන්ද වි.	2020.02.28	15	මුලතිවු
	මු/සෙම්මලෙ වි.			
	මු/පුදුකුඩිරුප්පු ම.ම.වි.			
20	මාර/ගොඩපිටිය ම.වි.	2020.02.28	97	අකුරැස්ස
	මාර/දෙහිගස්ප ඩඩ්ලි සේනානායක ම.වි.			
	මාර/මාරඹ ම.වි.			
	මාර/කනංකේ සිරිපැරකුම්බා ම.ම.වි.			
	මාර/පිටිබැද්දර ද්විතියික පාසල			
21	අ/මහබෙල්ලන්කඩවල ම.වි.	2020.03.03	40	කලාවැව
22	ගා/ජනාධිපති බා.වි.	2020.03.04	96	අක්මීමණ
23	සුමේදංකරපුර ම.වි.	2020.03.05	47	ත්‍රිකුණාමලය
	විපුලානන්ද දෙමළ ම.වි.			
	උසස් බාලිකා ම.වි.			
	අභයපුර ම.වි.			
	සිංහල ම.ම.වි.			
	රාජකීය ම.වි.			
	ජමාලියා මුස්ලිම් ම.වි.			
	මිහිදුපුර ම.වි.			
	තලෙමහල් ම.වි.			
	සෙල්වනායක පුරම් ම.වි.			
	කෝනේස්වරම් හින්දු ම.වි.			
	විවේකානාන්ද ම.වි.			
	සාන්ත ජෝසප් ම.වි.			
	සාන්ත මේරිස් ම.වි.			
	නාලන්ද ම.වි.			
	තිස්ස ම.වි.			
	භාරතී දෙමළ වි.			
24	උමැප/අනු/තඹු/ගල්/අ හල්මිල්ලෑව ම.වි.	2020.03.05	80	කලාවැව
25	කිරිමැටියාව ම.වි.	2020.03.06	100	කුලියාපිටිය
	ඊරියගොල්ල ම.වි.			
	රුග්ගස්අගාර ම.වි.			
	පහළ දියදොර කනිෂ්ඨ විදුහල			
26	මප/දෙනු දන්තුරේ මහා විද්‍යාලය	2020.03.06	41	යටිනුවර
27	උමැප/අනු/තඹු තලාව ම.වි.	2020.03.11	75	කලාවැව
28	ත්‍රි/මහවැලිගම නවෝද්‍ය විද්‍යාලය	2020.03.12	64	සේරුවිල
	ත්‍රි/සෝම්පුර ආදර්ශ වි.			
	ත්‍රි/සෝමාදේවී වි.			
	ත්‍රි/කාවන්තිස්සපුර වි.			
29	රාජකීය විද්‍යාලය - දෑල	2020.03.12	42	නිවිතිගල
30	හිඟුරක්ගොඩ රජරට විද්‍යාලය	2020.03.12	75	මැදිරිගිරිය
එකතුව			**2162**	

10.2 බහුකාර්ය සංවර්ධන කාර්යය සාධක බලකා වැඩසටහන

“සෞභාග්‍යයේ දැක්ම” ප්‍රතිපත්ති ප්‍රකාශනයට අනුව තිරසර සංවර්ධන අරමුණුවල ප්‍රධාන ඉලක්කයන් වන දිළිඳු බවින් තොරවීම සඳහා වූ අරමුණු ජය ගැනීම සඳහා තිරසර හා සුවිශේෂී උපාය මාර්ගයක් වශයෙන් බහුකාර්ය සංවර්ධන කාර්යය සාධක බලකාය පිහිටුවනු ලැබීය.

මෙරට ශ්‍රම බලකායට නිපුණත්වයෙන් හෙබි තරුණ ශ්‍රම බලකායක් නිර්මාණය කිරීමේ අරමුණින් බහුකාර්යය සංවර්ධන කාර්යය සාධක බලකා දෙපාර්තමේන්තුව මඟින් ක්‍රියාත්මක බහුකාර්යය ශිල්පීන් බඳවා ගැනීමේ වැඩසටහන යටතේ බඳවා ගනු ලබන තරුණ තරුණියන් ලක්ෂයක් සඳහා දින 14 ක මෘදු කුසලතා හා නායකත්ව පුහුණුවක් ලබාදීම ජාතික යොවුන් සේනාංකයේ පූර්ණ අධීක්ෂණය යටතේ සිදුකරනු ලැබේ.

දිස්ත්‍රික්කය	මධ්‍යස්ථානය	පුහුණුව අවසන් කරන ලද සංඛ්‍යාව
කුරුණෑගල	අලව්ව	3208
	පුත්තලම	
	ගම්පහ	
	කළුතර	
	මාතර	
	ගාල්ල	
පුත්තලම	නාත්තණ්ඩිය	1036
	රත්නපුර	
ගම්පහ	යක්කල	2606
	මොණරාගල	
	බදුල්ල	
	අනුරාධපුරය	
කළුතර	බුලත්සිංහල	2002
මාතර	අකුරැස්ස	2390
	ගාල්ල	
ගාල්ල	ගාල්ල	1735
	යාපනය	
	ත්‍රිකුණාමලය	
හම්බන්තොට	සූරියවැව	1372
	අම්පාර	
	වීරවිල	
	ලුණුගම්වෙහෙර	
රත්නපුර	ඇඹිලිපිටිය	2542
	නිවිතිගල	
	බලන්ගොඩ	
කෑගල්ල	කෑගල්ල	133
	ගලිගමුව	
	දෙහිඕවිට	
මොණරාගල	මොණරාගල	1197
	වැල්ලවාය	
	තණමල්විල	
	සියඹලාණ්ඩුව	

බදුල්ල	බණ්ඩාරවෙල මහියංගණය	1906
අනුරාධපුරය	අනුරාධපුරය කැකිරාව කලාවැව ගලෙන්බිඳුණුවැව	1914
පොළොන්නරුව	මැදිරිගිරිය	1144
නුවරඑළිය	නුවරඑළිය හඟුරන්කෙත වලපනේ	888
මාතලෙ	නාඋල නාඋල බැහැරගත පුහුණු මධ්‍යස්ථානය දඹුල්ල හෝටල් පාසල	1418
නුවර	ගම්පොළ යටිනුවර සෙන්කඩගල	2092
යාපනය	යාපනය කිලිනොච්චිය මන්නාරම මුලතිව් වව්නියාව	54
ත්‍රිකුණාමලය	ත්‍රිකුණාමලය කුච්චවේලි ගෝමරන්කඩවල කන්තලේ සේරුවිල	333
මඩකලපුව	වාලච්චේන	246
අම්පාර	දෙහිඅත්තණ්ඩිය අම්පාර	1427
එකතුව		29,643

10.3 මත්ද්‍රව්‍ය නිවාරණ වැඩසටහන්

(අන්තරායකර ඖෂධ පාලක ජාතික මණ්ඩලය - **ADIC**)

ජාතික යොවුන් සේනාංකය මතින් තොර තරුණ පරපුරක් බිහිකිරීමේ අරමුණ පෙරදැරි කර ගනිමින් මධ්‍යස්ථාන මට්ටමින් පවත්වනු ලබන මත්ද්‍රව්‍ය නිවාරණ වැඩසටහන සියලු කණ්ඩායම් සඳහා අන්තරායකර ඖෂධ පාලක ජාතික මණ්ඩලය (ADIC - Alcohol & Drug Information Center) හෝ පොලිස් මත්ද්‍රව්‍ය නිවාරණ කාර්යාංශය සම්බන්ධ කර ගනිමින් පළාත් මට්ටමින් පවත්වනු ලැබේ.

2020 පළමු කණ්ඩායම				
අනු අංකය	පළාත	ජාතික යොවුන් සේනාංක පුහුණු මධ්‍යස්ථාන	පවත්වන ලද දිනය	සහභාගීත්වය
1	බස්නාහිර	කටුනායක	27-01-2020	162
2		අත්තනගල්ල	27-01-2020	162
3		දිවුලපිටිය	27-01-2020	220
4		බුලත්සිංහල	03-02-2020	169
5		යක්කල	30-01-2020	172
6	මධ්‍යම	ගම්පොළ	16-01-2020	190
7		නාඋල	06-02-2020	187
8		නුවරඑළිය	20-02-2020	144
9		හඟුරන්කෙත	27-01-2020	137
10		වලපනේ	28-01-2020	202
11		මහනුවර	31-01-2020	102
12		යටිනුවර	30-01-2020	144
13	දකුණු	ගාල්ල	27-01-2020	215
14		නෙළුව	29-01-2020	128
15		අකුරැස්ස	26-02-2020	143
16		වීරකැටිය	28-01-2020	166
17		සූරියවැව	18-01-2020	118
18		අක්මීමන	27-01-2020	147
19		දික්වැල්ල	27-01-2020	122
20		ලුණුගම්වෙහෙර	30-01-2020	83
21		වීරවිල	31-01-2020	102
22	වයඹ	කුලියාපිටිය	26-02-2020	193
23		වාරියපොළ	27-01-2020	253
24		මාවතගම	31-01-2020	225
25		පඬුවස්නුවර	11-02-2020	235
26		දොඩම්ගස්ලන්ද	02-11-2020	219
27		නාත්තණ්ඩිය	27-01-2020	103
28	උතුරු මැද	කැකිරාව	30-01-2020	228
29		බුලත්නෑව	27-01-2020	154
30		අනුරාධපුර	14-02-2020	95
31		මැදිරිගිරිය	06-02-2020	136

32	ඌව	බණ්ඩාරවෙල	11-02-2020	118
33		මහියංගණය	27-01-2020	195
34		තණමල්විල	27-01-2020	88
35		කතරගම	18-02-2020	34
36		මොණරාගල	27-01-2020	178
37	සබරගමුව	නිවිතිගල	27-01-2020	104
38		ගලිගමුව	29-01-2020	110
39		ඇඹිලිපිටිය	27-01-2020	223
40		කෑගල්ල	27-01-2020	148
41		දෙහිඕවිට	21-01-2020	101
42	නැගෙනහිර	කන්තලේ	29-01-2020	62
43		කින්නියා	24-01-2020	109
44		අම්පාර	23-01-2020	222
45		සේරුවාවිල	27-01-2020	90
46		ගෝමරන්කඩවල	03-03-2020	81
47		කුච්චවේලි	22-01-2020	44
48		මුතූර්	29-01-2020	69
49		ත්‍රිකුණාමලය	24-02-2020	129
50		වාලච්චේනය	27-02-2020	138
51		දෙහිඅත්තකණ්ඩිය	27-01-2020	205
52	උතුර	මුලතිව්	22-01-2020	25
53		මන්නාරම	27-01-2020	109

2020 දෙවන කණ්ඩායම				
අනු අංකය	**පළාත**	**ජාතික යොවුන් සේනාංක පුහුණු මධ්‍යස්ථාන**	**පවත්වන ලද දිනය**	**සහභාගීත්වය**
1	බස්නාහිර	අත්තනගල්ල	2020.09.04	28
2		දිවුලපිටිය	2020.08.18	17
3		බුලත්සිංහල	2020.08.17	34
4		යක්කල	2020.08.13	25
5	මධ්‍යම	ගම්පොළ	2020.08.21	35
6		නාඋල	2020.03-09	18
7		හඟුරන්කෙත	2020.08.18	19
8		මහනුවර	2020.08.14	17
9		යටිනුවර	2020.08.13	31
10	දකුණ	ගාල්ල	2020.10.07	11
11		නෙළුව	2020.09.03	12
12		සූරියවැව	2020.09.09	15
13		අක්මීමන	2020.09.16	18
14		ලුණුගම්වෙහෙර	2020.09.22	11
15		වීරවිල	2020.09.22	7
16	වයඹ	කුලියාපිටිය	2020.08.14	11
17		වාරියපොළ	2020.09.04	44
18		මාවතගම	2020.08.28	19
19		පඬුවස්නුවර	2020.09.04	38
20		නාත්තණ්ඩිය	2020.09.22	7
21		වෙන්නප්පුව	2020.08.13	12
22	උතුරු මැද	කැකිරාව	2020.08.13	24
23		බුල්නෑව	2020.08.21	25
24		අනුරාධපුර	2020.01.21	38
25		මැදිරිගිරිය	2020.08.14	36
26	ඌව	ගලෙන්බිදුනුවැව	2020.08.17	16
27		බණ්ඩාරවෙල	2020.08.18	23
28		මහියංගණය	2020.08.21	18
29		තණමල්විල	2020.10.06	8
30		මොණරාගල	2020.08.25	15
31	සබරගමුව	නිවිතිගල	2020.08.26	33
32		ගලිගමුව	2020.08.27	10
33		කෑගල්ල	2020.08.27	20
34		දෙහිඕවිට	2020.08.14	30
35	නැගෙනහිර	සේරුවාවිල	2020.09.18	12
36		ත්‍රිකුණාමලය	2020.10.05	26
37	උතුර	මන්නාරම	2020.07.31	13
එකතුව				**8414**

10.4 නව යොවුන්විය සෞඛ්‍ය හා ලිංගිකව සම්ප්‍රේෂණය වන රෝග පිළිබඳ වැඩසටහන (S T D)

තරුණ පරපුර සෞඛ්‍ය හා ලිංගාශ්‍රිත බෝවන රෝග සම්බන්ධයෙන් දැනුවත් කිරීමේ අරමුණින් ජාතික යොවුන් සේනාංකය මඟින් යොවුන් සේනාංක මධ්‍යස්ථානයන්හි පුහුණුව ලබන සියලුම ශිෂ්‍ය භටයින් සඳහා මෙම වැඩසටහන ක්‍රියාත්මක කරනු ලැබේ.

ප්‍රාදේශීය / පළාත් සෞඛ්‍ය කාර්යාංශය මඟින් ලිංගාශ්‍රිත බෝවන රෝග සම්බන්ධයෙන් පුහුණුව ලද පෞරුෂ වර්ධන උපදේශක හෝ වෘත්තීය මාර්ගෝපදේශන නිලධාරියකුගේ මෙහෙයවීමෙන් මෙම වැඩසටහන පවත්වනු ලබයි.

2020 පළමු කණ්ඩායම				
අනු අංකය	**පළාත**	**ජාතික යොවුන් සේනාංක පුහුණු මධ්‍යස්ථාන**	**පවත්වන ලද දිනය**	**සහභාගීත්වය**
1	බස්නාහිර	කටුනායක	2020.01.23	158
2		අත්තනගල්ල	2020.01.22	182
3		දිවුලපිටිය	2020.01.22	238
4		බුලත්සිංහල	2020.02.12	209
5		යක්කල	2020.01.22	163
6	මධ්‍යම	ගම්පොළ	2020.01.27	149
7		නාඋල	2020.02.12	175
8		නුවරඑළිය	2020.01.22	186
9		හඟුරන්කෙත	2020.01.22	130
10		වලපනේ	2020.01.24	214
11		මහනුවර	2020.01.20	142
12		යටිනුවර	2020.01.23	167
13	දකුණ	ගාල්ල	2020.01.28	224
14		නෙළුව	2020.02.12	134
15		අකුරැස්ස	2020.01.22	166
16		වීරකැටිය	202.01.16	180
17		සූරියවැව	2020.01.21	134
18		අක්මීමන	2020.01.22	158
19		දික්වැල්ල	2020.02.12	108
20		ලුණුගම්වෙහෙර	2020.01.22	110
21		වීරවිල	2020.01.23	130
22	වයඹ	කුලියාපිටිය	2020.01.22	210
23		වාරියපොළ	2020.01.22	263
24		මාවතගම	2020.01.22	248
25		පඬුවස්නුවර	2020.01.27	265
26		දොඩම්ගස්ලන්ද	2020.01.23	215
27		වෙන්නප්පුව	2020.01.22	178

28	උතුරු මැද	කැකිරාව	2020.01.27	245
29		බුල්නෑව	2020.01.22	167
30		අනුරාධපුර	2020.01.21	113
31		ගලෙන්බිදුනුවැව	2020.01.24	202
32	ඌව	බණ්ඩාරවෙල	2020.01.11	118
33		මහියංගණය	2020.01.22	209
34		තණමල්විල	2020.01.22	78
35		මොණරාගල	2020.01.23	181
36	සබරගමුව	නිවිතිගල	2020.01.31	77
37		ගලිගමුව	2020.01.22	112
38		ඇඹිලිපිටිය	2020.01.22	242
39		කෑගල්ල	2020.01.27	148
40		දෙහිඕවිට	2020.01.21	111
41	නැගෙනහිර	කන්තලේ	2020.01-22	59
42		කින්නියා	2020.01.30	86
43		අම්පාර	2020.01.24	205
44		සේරුවාවිල	2020.01.23	94
45		ගෝමරන්කඩවල	2020.01.27	79
46		කුච්චවේලි	2020.02.14	38
47		මූතූර්	2020.01.21	75
48		ත්‍රිකුණාමලය	2020.01.31	90
49		වාලච්චේනය	2020.02.28	114
50		දෙහිඅත්තකණ්ඩිය	2020.01.21	211
51	උතුර	මුලතිව්	2020.01.22	25
52		මන්නාරම	2020.02.03	94
53		වව්නියාව	2020.01.22	229

2020 දෙවන කණ්ඩායම				
අනු අංකය	**පළාත**	**ජාතික යොවුන් සේනාංක පුහුණු මධ්‍යස්ථාන**	**පවත්වන ලද දිනය**	**සහභාගීත්වය**
1	බස්නාහිර	කටුනායක	2020.08.20	23
2		අත්තනගල්ල	2020.08.21	20
3		බුලත්සිංහල	2020.08.21	39
4		යක්කල	2020.08.25	31
5	මධ්‍යම	ගම්පොළ	2020.08.18	33
6		නාඋල	2020.08.28	18
7		නුවරඑළිය	2020.04.09	13
8		හඟුරන්කෙත	2020.08.24	20
9		මහනුවර	2020.08.25	16
10		යටිනුවර	2020.08.13	31
11	දකුණ	ගාල්ල	2020.08.12	7
12		වීරකැටිය	2020.08.12	12
13		සූරියවැව	2020.09.22	17
14		අක්මීමන	2020.09.15	14
15		දික්වැල්ල	2020.09.25	12
16		ලුණුගම්වෙහෙර	2020.09.24	18
17		වීරවිල	2020.09.24	7
18	වයඹ	කුලියාපිටිය	2020.08.14	11
19		වාරියපොළ	2020.12.08	39
20		මාවතගම	2020.08.31	19
21		නාත්තණ්ඩිය	2020.09.09	7
22		වෙන්නප්පුව	2020.09.09	9
23	උතුරු මැද	කැකිරාව	2020.08.19	25
24		බුලනෑව	2020.08.12	13
25		අනුරාධපුර	2020.08.12	36
26	ඌව	බණ්ඩාරවෙල	2020.08.27	25
27		මහියංගණය	2020.09.03	15
28		මොණරාගල	2020.08.27	15
29		වැල්ලවාය	2020.09.03	21
30	සබරගමුව	නිවිතිගල	2020.09.23	30
31		ගලිගමුව	2020.10.02	12
32		කෑගල්ල	2020.09.09	19
33		බලංගොඩ	2020.08.12	8
34		දෙහිඕවිට	2020.08.24	36
35	නැගෙනහිර	අම්පාර	2020.08.12	32
36		සේරුවාවිල	2020.08.28	9
37		ත්‍රිකුණාමලය	2020.08.14	7
38	උතුර	මුලතිව්	2020.09.21	6
39		මන්නාරම	2020.08.17	7
40		වව්නියාව	2020.09.15	15
එකතුව				**8985**

10.5 බෝ නොවන රෝග පිළිබඳ වැඩසටහන (NCD)

සෞඛ්‍යසම්පන්න තරුණ පරපුරක් බිහිකිරීම සඳහා සෞඛ්‍ය පෝෂණ හා දේශීය වෛද්‍ය අමාත්‍යාංශය යටතේ ඇති සෞඛ්‍ය මධ්‍යස්ථාන සම්බන්ධ කර ගනිමින් ජාතික යොවුන් සේනාංක පුහුණු මධ්‍යස්ථාන යොවුන් ශිෂ්‍ය භටයින් සඳහා පළාත් මට්ටමින් මෙම වැඩසටහන ක්‍රියාත්මක කරනු ලැබේ. මෙම වැඩසටහන සෞඛ්‍ය අමාත්‍යාංශය සමඟ එක්ව වෛද්‍ය නිලධාරීන් සම්බන්ධ කර ගනිමින් පැවැත්වේ.

2020 පළමු කණ්ඩායම				
අනු අංකය	පළාත	ජාතික යොවුන් සේනාංක පුහුණු මධ්‍යස්ථාන	පවත්වන ලද දිනය	සහභාගීත්වය
1	බස්නාහිර	කටුනායක	2020.01.22	156
2		අත්තනගල්ල	2020.01.22	182
3		දිවුලපිටිය	2020.01.22	238
4		බුලත්සිංහල	2020.02.12	209
5		යක්කල	2020.01.22	163
6	මධ්‍යම	ගම්පොළ	2020.01.27	149
7		නාඋල	2020.02.12	183
8		නුවරඑළිය	2020.01.22	186
9		හඟුරන්කෙත	2020.01.22	130
10		වලපනේ	2020.01.24	214
11		මහනුවර	2020.01.20	142
12		යටිනුවර	2020.02.06	160
13	දකුණු	ගාල්ල	2020.02.10	221
14		නෙළුව	2020.02.12	134
15		වීරකැටිය	2020.01.16	180
16		සූරියවැව	2020.01.21	134
17		අක්මීමන	2020.01.23	178
18		ලුණුගම්වෙහෙර	2020.01.24	110
19		වීරවිල	2020.01.24	130
20	වයඹ	කුලියාපිටිය	2020.01.22	210
21		වාරියපොළ	2020.01.22	263
22		මාවතගම	2020.01.22	248
23		පඬුවස්නුවර	2020.01.27	265
24		දොඩම්ගස්ලන්ද	2020.01.22	229
25		වෙන්නප්පුව	2020.01.22	178

26	උතුරු මැද	කැකිරාව	2020.01.29	243
27		බුල්නෑව	2020.01.22	167
28		අනුරාධපුර	2020.01.23	109
29		මැදිරිගිරිය	2020.02.03	120
30		ගලෙන්බිදුනුවැව	2020.01.24	202
31	ඌව	තණමල්විල	2020.01.22	78
32		කතරගම	2020.02.18	34
33		මොණරාගල	2020.01.23	181
34	සබරගමුව	නිව්තිගල	2020.01.29	102
35		ගලිගමුව	2020.01.27	111
36		ඇඹිලිපිටිය	2020.01.22	242
37		කෑගල්ල	2020.01.22	149
38		දෙහිඕවිට	2020.01.21	111
39	නැගෙනහිර	කන්තලේ	2020.01.22	59
40		කින්නියා	2020.01.30	86
41		අම්පාර	2020.01.24	205
42		සේරුවාවිල	2020.02.13	61
43		ගෝමරන්කඩවල	2020.01.27	79
44		කුච්චවේලි	2020.02.14	38
45		මූතූර්	2020.01.23	68
46		ත්‍රිකුණාමලය	2020.01.30	90
47		වාලච්චේනය	2020.02.23	147
48		දෙහිඅත්තකණ්ඩිය	2020.01.21	211
49	උතුර	මුලතිව්	2020.01.22	25
50		මන්නාරම	2020.01.22	25
51		වව්නියාව	2020.01.22	229

2020 දෙවන කණ්ඩායම				
අනු අංකය	**පළාත**	**ජාතික යොවුන් සේනාංක පුහුණු මධ්‍යස්ථාන**	**පවත්වන ලද දිනය**	**සහභාගීත්වය**
1	බස්නාහිර	අත්තනගල්ල	2020.08.13	15
2		දිවුලපිටිය	2020.08.21	17
3		බුලත්සිංහල	2020.08.21	39
4		යක්කල	2020.08.31	36
5	මධ්‍යම	ගම්පොළ	2020.08.26	36
6		නාඋල	2020.10.06	11
7		නුවරඑළිය	2020.03.09	13
8		හඟුරන්කෙත	2020.08.21	18
9		මහනුවර	2020.08.27	21
10		යටිනුවර	2020.08.21	29
11	දකුණ	ගාල්ල	2020.09.16	9
12		වීරකැටිය	2020.09.20	12
13		සූරියවැව	2020.09.23	17
14		අක්මීමන	2020.09.17	14
15		දික්වැල්ල	2020.09.24	11
16		වීරවිල	2020.09.24	7
17	වයඹ	කුලියාපිටිය	2020.08.28	11
18		වාරියපොළ	2020.08.19	40
19		මාවතගම	2020.09.14	18
20		වෙන්නප්පුව	2020.08.21	12
21	උතුරු මැද	කැකිරාව	2020.08.26	22
22		බුල්නෑව	2020.08.12	13
23		අනුරාධපුර	2020.08.11	35
24		මැදිරිගිරිය	2020.08.19	43
25		ගලෙන්බිඳුනුවැව	2020.09.10	25
26	ඌව	මොණරාගල	2020.08.27	15
27		වැල්ලවාය	2020.09.03	21
28	සබරගමුව	නිවිතිගල	2020.09.08	39
29		ගලිගමුව	2020.08.27	10
30		කෑගල්ල	2020.08.27	20
31		බලංගොඩ	2020.09.03	11
32		දෙහිඕවිට	2020.08.20	32
33	නැගෙනහිර	අම්පාර	2020.08.19	34
34		ත්‍රිකුණාමලය	2020.09.02	30
35	උතුර	මුලතිව්	2020.09.21	6
36		මන්නාරම	2020.08.24	7
37		වව්නියාව	2020.09.09	15
එකතුව				**8528**

10.6 රචනා තරඟාවලිය

රචනා තරඟ මධ්‍යස්ථාන මට්ටමින් සියලුම ශිෂ්‍ය භටයින් නියෝජනය වන පරිදි පැවැත්වේ. මෙම තරඟ සිංහල සහ දමිළ මාධ්‍යයෙන් පැවැත්වෙන අතර ප්‍රථම, දෙවන සහ තෙවන ස්ථාන සඳහා වටිනා සහතික පත්‍රයක් ද පිරිනමනු ලැබේ.

2020 පළමු කණ්ඩායම				
අනු අංකය	පළාත	ජාතික යොවුන් සේනාංක පුහුණු මධ්‍යස්ථාන	පවත්වන ලද දිනය	සහභාගීත්වය
1	බස්නාහිර	කටුනායක	2020.02.13	143
2		අත්තනගල්ල	2020.02.14	165
3		දිවුලපිටිය	2020.02.14	212
4		බුලත්සිංහල	2020.02.14	186
5		යක්කල	2020.02.20	177
6	මධ්‍යම	ගම්පොළ	2020.02.14	94
7		නාඋල	2020.02.12	180
8		නුවරඑළිය	2020.02.14	163
9		හඟුරන්කෙත	2020.02.07	121
10		වලපනේ	2020.02.13	188
11		මහනුවර	2020.11.02	130
12		යටිනුවර	2020.02.14	116
13	දකුණු	ගාල්ල	2020.02.14	200
14		නෙළුව	2020.02.25	142
15		අකුරැස්ස	2020.02.13	153
16		වීරකැටිය	2020.03.04	189
17		සූරියවැව	2020.02.18	127
18		අක්මීමන	2020.02.14	172
19		දික්වැල්ල	2020.02.11	103
20		වීරවිල	2020.02.14	130
21	වයඹ	කුලියාපිටිය	2020.01.27	210
22		වාරියපොළ	2020.02.14	221
23		මාවතගම	2020.01.31	223
24		දොඩම්ගස්ලන්ද	2020.02.14	202
25		නාත්තණ්ඩිය	2020.02.14	84
26		වෙන්නප්පුව	2020.02.13	178
27	උතුරු මැද	කැකිරාව	2020.02.20	206
28		බුල්නෑව	2020.02.07	118
29		අනුරාධපුර	2020.02.19	89
30		මැදිරිගිරිය	2020.02.14	139
31		ගලෙන්බිඳුනුවැව	2020.02.12	181

32	ඌව	බණ්ඩාරවෙල	2020.02.14	110
33		මහියංගණය	2020.02.13	197
34		තණමල්විල	2020.02.14	82
35		කතරගම	2020.02.11	42
36	සබරගමුව	ගලිගමුව	2020.03.02	91
37		ඇඹිලිපිටිය	2020.02.18	206
38		දෙහිඕවිට	2020.02.14	97
39	නැගෙනහිර	කන්තලේ	2020.02.13	53
40		කින්නියා	2020.02.14	99
41		අම්පාර	2020.02.18	182
42		සේරුවාවිල	2020.02.14	69
43		ගෝමරන්කඩවල	2020.03.05	78
44		කුච්චවේලි	2020.02.19	39
45		මූතූර්	2020.02.19	71
46		ත්‍රිකුණාමලය	2020.02.18	125
47		වාලච්චේනය	2020.01.31	137
48	උතුර	මුලතිව්	2020.02.14	30
49		මන්නාරම	2020.02.19	89
50		වව්නියාව	2020.02.14	190

2020 දෙවන කණ්ඩායම				
අනු අංකය	**පළාත**	**ජාතික යොවුන් සේනාංක පුහුණු මධ්‍යස්ථාන**	**පවත්වන ලද දිනය**	**සහභාගීත්වය**
1	බස්නාහිර	කටුනායක	2020.09.17	13
2		දිවුලපිටිය	2020.09.24	17
3	මධ්‍යම	ගම්පොළ	2020.09.16	38
4		නාඋල	2020.09.16	18
5		නුවරඑළිය	2020.09.16	13
6		වලපනේ	2020.09.16	12
7		මහනුවර	2020.09.16	22
8		යටිනුවර	2020.09.16	32

9	දකුණ	ගාල්ල	2020.09.16	9
10		නෙළුව	2020.09.16	10
11		අකුරැස්ස	2020.09.17	12
12		වීරකැටිය	2020.09.16	11
13		සූරියවැව	2020.09.17	18
14		අක්මීමන	2020.09.23	17
15		දික්වැල්ල	2020.09.18	11
16		ලුණුගම්වෙහෙර	2020.09.15	10
17		වීරවිල	2020.09.15	7
18	වයඹ	වාරියපොළ	2019.09.18	49
19		මාවතගම	2020.09.19	17
20		වෙන්නප්පුව	2020.09.16	10
21	උතුරු මැද	කැකිරාව	2020.09.16	24
22		බුල්නෑව	2020.09.16	22
23		අනුරාධපුර	2020.09.16	41
24		මැදිරිගිරිය	2020.09.16	42
25		ගලෙන්බිදුනුවැව	2020.09.16	21
26	ඌව	බණ්ඩාරවෙල	2020.09.17	24
27		මහියංගණය	2020.09.16	14
28		තණමල්විල	2020.09.17	8
29		මොණරාගල	2020.09.24	18
30		වැල්ලවාය	2020.09.17	21
31	සබරගමුව	නිවිතිගල	2020.09.18	30
32		ගලිගමුව	2020.09.16	15
33		බලංගොඩ	2020.09.16	12
34		දෙහිඕවිට	2020.09.16	35
35	නැගෙනහිර	අම්පාර	2020.09.24	32
36		සේරුවාවිල	2020.09.23	9
37		කුච්චවේලි	2020.09.23	11
38		ත්‍රිකුණාමලය	2020.09.16	28
39	උතුර	මුලතිව්	2020.09.17	5
40		මන්නාරම	2020.09.11	8
41		වව්නියාව	2020.09.16	15
එකතුව				**7710**

10.7 විවාද තරඟාවලිය

ජාතික යෞවන් සේනාංකයේ නායකත්ව හා පෞරුෂ සංවර්ධන පුහුණු පාඨමාලාව හදාරන යෞවන් ශිෂ්‍යභටයින්ගේ අදහස් ප්‍රකාශ කිරීමේ නිදහස අගයමින් හා ඔවුන්ගේ තර්කන සාක්ෂරතාවය උරගා බලමින් මෙම විවාද තරග සංවිධානය කරනු ලැබේ.

මධ්‍යස්ථාන මට්ටමින් මෙම තරග පැවැත්වෙන අතර කණ්ඩායම් තෝරා ගැනීම පන්ති මට්ටමින් සිදුකරනු ලැබේ. එක් කණ්ඩායමකින් තරගවැදිය හැකි සාමාජිකයින් සංඛ්‍යාව 04 කි. ජයග්‍රාහී කණ්ඩායම සඳහා සහතික පත්‍ර නිකුත් කරනු ලැබේ. මෙම තරග සිංහල සහ දමිළ මාධ්‍යයෙන් ද පවත්වනු ලැබේ.

2020 පළමු කණ්ඩායම				
අනු අංකය	පළාත	ජාතික යෞවන් සේනාංක පුහුණු මධ්‍යස්ථාන	පවත්වන ලද දිනය	සහභාගීත්වය
1	බස්නාහිර	කටුනායක	2020.02.13	143
2		අත්තනගල්ල	2020.02.14	165
3		දිවුලපිටිය	2020.02.14	212
4		බුලත්සිංහල	2020.02.14	186
5		යක්කල	2020.02.20	177
6	මධ්‍යම	ගම්පොළ	2020.02.14	94
7		නාඋල	2020.02.12	180
8		නුවරඑළිය	2020.02.14	163
9		හඟුරන්කෙත	2020.02.07	121
10		වලපනේ	2020.02.13	188
11		මහනුවර	2020.11.02	130
12		යටිනුවර	2020.02.14	116
13	දකුණු	ගාල්ල	2020.02.14	200
14		නෙළුව	2020.02.25	142
15		අකුරැස්ස	2020.02.13	153
16		වීරකැටිය	2020.03.04	189
17		සූරියවැව	2020.01.18	127
18		අක්මීමන	2020.02.14	172
19		දික්වැල්ල	2020.03.06	110
20		වීරවිල	2020.02.14	130
21	වයඹ	කුලියාපිටිය	2020.01.27	210
22		වාරියපොළ	2020.02.14	221
23		මාවතගම	2020.01.14	210
24		පඬුවස්නුවර	2020.02.07	215
25		දොඩම්ගස්ලන්ද	2020.02.14	202
26		නාත්තණ්ඩිය	2020.02.14	84
27		වෙන්නප්පුව	2020.02.13	178

28	උතුරු මැද	කැකිරාව	2020.02.20	206
29		බුලත්නෑව	2020.02.07	118
30		අනුරාධපුර	2020.02.19	89
31		මැදිරිගිරිය	2020.02.14	139
32		ගලෙන්බිදුනුවැව	2020.02.12	181
33	ඌව	බණ්ඩාරවෙල	2020.02.14	110
34		මහියංගණය	2020.02.14	173
35		තණමල්විල	2020.02.14	82
36		කතරගම	2020.02.12	42
37	සබරගමුව	ගලිගමුව	2020.03.11	91
38		ඇඹිලිපිටිය	2020.02.18	206
39		දෙහිඕවිට	2020.02.14	97
40	නැගෙනහිර	කන්තලේ	2020.02.14	61
41		කින්නියා	2020.02.14	99
42		අම්පාර	2020.02.26	202
43		සේරුවාවිල	2020.02.14	69
44		ගෝමරන්කඩවල	2020.03.11	79
45		කුච්චවේලි	2020.02.19	39
46		මුතූර්	2020.02.14	61
47		ත්‍රිකුණාමලය	2020.02.19	132
48		වාලච්චේනය	2020.01.31	137
49	උතුර	මුලතිව්	2020.02.14	30
50		මන්නාරම	2020.02.19	89
51		වව්නියාව	2020.02.14	190

2020 දෙවන කණ්ඩායම				
අනු අංකය	**පළාත**	**ජාතික යොවුන් සේනාංක පුහුණු මධ්‍යස්ථාන**	**පවත්වන ලද දිනය**	**සහභාගීත්වය**
1	බස්නාහිර	කටුනායක	2020.10.02	21
2		දිවුලපිටිය	2020.09.24	17
3		බුලත්සිංහල	2020.09.25	44
4	මධ්‍යම	ගම්පොළ	2020.09.16	38
5		නාඋල	2020.09.29	16
6		නුවරඑළිය	2020.09.16	13
7		වලපනේ	2020.09.12	12
8		මහනුවර	2020.09.17	22
9		යටිනුවර	2020.09.17	33
10	දකුණ	ගාල්ල	2020.09.23	12
11		නෙළුව	2020.09.23	12
12		අකුරැස්ස	2020.09.17	12
13		වීරකැටිය	2020.09.16	11
14		අක්මීමන	2020.09.23	17
15		දික්වැල්ල	2020.09.18	11
16		ලුණුගම්වෙහෙර	2020.09.18	11
17		වීරවිල	2020.09.15	7
18	වයඹ	වාරියපොළ	2019.09.18	49
19		මාවතගම	2020.09.23	17
20		පඬුවස්නුවර	2020.09.15	37
21		වෙන්නප්පුව	2020.09.16	10
22	උතුරු මැද	කැකිරාව	2020.09.16	24
23		බුල්නෑව	2020.09.16	22
24		අනුරාධපුර	2020.09.16	41
25		මැදිරිගිරිය	2020.09.16	42
26		ගලෙන්බිඳුනුවැව	2020.09.16	21
27	ඌව	බණ්ඩාරවෙල	2020.09.18	24
28		මහියංගණය	2020.09.17	14
29		තණමල්විල	2020.09.17	8
30		මොණරාගල	2020.09.28	17
31		වැල්ලවාය	2020.10.07	16
32	සබරගමුව	නිවිතිගල	2020.09.17	34
33		ගලිගමුව	2020.09.16	15
34		බලංගොඩ	2020.09.17	12
35		දෙහිඕවිට	2020.09.17	33
36	නැගෙනහිර	අම්පාර	2020.09.24	32
37		ත්‍රිකුණාමලය	2020.09.19	24

38	උතුර	මන්නාරම	2020.09.11	8
39			2020.09.16	15
එකතුව				**7964**

10.8 දැනුම මිනුම තරඟාවලිය - මධ්‍යස්ථාන

ජාතික යොවුන් සේනාංකයට සම්බන්ධ වන යොවුන් ශිෂ්‍යභටයින්ගේ සාමාන්‍ය දැනීම සහ බාහිර විෂය දැනුම සංවර්ධනය මෙන්ම පළාත් හා ජාතික මට්ටමින් විශේෂ දක්ෂතා ඇති යෞවන යෞවනියන් හඳුනාගැනීම අරමුණු කර ගනිමින් සංවිධානය වේ.

මෙම තරගාවලිය මධ්‍යස්ථාන මට්ටමින් පැවැත්වේ. එක් කණ්ඩායමකින් තරගවැදිය හැකි සංඛ්‍යාව 04 ක් වන අතර ජයග්‍රාහකයින් සඳහා සහතික පත් නිකුත් කරනු ලැබේ.

2020 පළමු කණ්ඩායම				
අනු අංකය	**පළාත**	**ජාතික යොවුන් සේනාංක පුහුණු මධ්‍යස්ථාන**	**පවත්වන ලද දිනය**	**සහභාගීත්වය**
1	බස්නාහිර	කටුනායක	2020.02.13	143
2		අත්තනගල්ල	2020.02.14	165
3		දිවුලපිටිය	2020.02.14	212
4		බුලත්සිංහල	2020.02.14	186
5		යක්කල	2020.02.20	177
6	මධ්‍යම	ගම්පොළ	2020.02.14	94
7		නාඋල	2020.02.12	180
8		නුවරඑළිය	2020.02.14	163
9		හඟුරන්කෙත	2020.02.07	121
10		වලපනේ	2020.02.13	188
11		මහනුවර	2020.11.20	130
12		යටිනුවර	2020.02.14	116
13	දකුණු	ගාල්ල	2020.02.14	200
14		නෙළුව	2020.02.25	142
15		අකුරැස්ස	2020.02.13	153
16		වීරකැටිය	2020.03.04	189
17		සූරියවැව	2020.01.23	137
18		අක්මීමන	2020.02.14	172
19		දික්වැල්ල	2020.03.06	110
20		වීරවිල	2020.02.14	130

21	වයඹ	කුලියාපිටිය	2020.01.27	210
22		වාරියපොළ	2020.02.14	221
23		මාවතගම	2020.01.14	210
24		පඬුවස්නුවර	2020.02.07	215
25		දොඩම්ගස්ලන්ද	2020.02.14	202
26		නාත්තණ්ඩිය	2020.02.14	84
27		වෙන්නප්පුව	2020.02.13	178
28	උතුරු මැද	කැකිරාව	2020.02.20	206
29		බුල්නෑව	2020.02.07	118
30		අනුරාධපුර	2020.02.19	89
31		මැදිරිගිරිය	2020.02.14	139
32		ගලෙන්බිදුනුවැව	2020.01.28	190
33	ඌව	බණ්ඩාරවෙල	2020.02.14	110
34		තණමල්විල	2020.02.14	82
35		කතරගම	2020.02.12	42
36	සබරගමුව	ගලිගමුව	2020.03.03	86
37		ඇඹිලිපිටිය	2020.02.18	206
38		දෙහිඕවිට	2020.02.14	97
39	නැගෙනහිර	කන්තලේ	2020.02.14	61
40		කින්නියා	2020.02.14	99
41		අම්පාර	2020.02.18	182
42		සේරුවාවිල	2020.02.14	69
43		ගෝමරන්කඩවල	2020.03.11	79
44		කුච්චවේලි	2020.02.19	39
45		මූතූර්	2020.03.04	62
46		ත්‍රිකුණාමලය	2020.02.25	134
47		වාලච්චේනය	2020.01.31	137
48	උතුර	මුලතිව්	2020.02.14	30
49		මන්නාරම	2020.02.19	89
50		වව්නියාව	2020.02.14	190

2020 දෙවන කණ්ඩායම				
අනු අංකය	පළාත	ජාතික යොවුන් සේනාංක පුහුණු මධ්‍යස්ථාන	පවත්වන ලද දිනය	සහභාගීත්වය
1	බස්නාහිර	දිවුලපිටිය	2020.09.24	17
2		බුලත්සිංහල	2020.09.25	44
3	මධ්‍යම	ගම්පොළ	2020.09.18	30
4		නාඋල	2020.09.17	22
5		නුවරඑළිය	2020.09.22	12
6		වලපනේ	2020.09.17	12
7		මහනුවර	2020.09.17	22
8		යටිනුවර	2020.09.16	32
9	දකුණ	ගාල්ල	2020.09.17	11
10		නෙළුව	2020.09.23	12
11		අකුරැස්ස	2020.09.17	12
12		වීරකැටිය	2020.09.17	12
13		සූරියවැව	2020.09.17	18
14		අක්මීමන	2020.09.28	14
15		දික්වැල්ල	2020.09.18	11
16		ලුණුගම්වෙහෙර	2020.09.17	10
17		වීරවිල	2020.09.17	5
18	වයඹ	වාරියපොළ	2019.09.19	51
19		මාවතගම	2020.09.23	17
20		පඬුවස්නුවර	2020.09.16	35
21		වෙන්නප්පුව	2020.09.18	9
22	උතුරු මැද	කැකිරාව	2020.09.16	24
23		බුල්නෑව	2020.09.17	30
24		අනුරාධපුර	2020.09.17	40
25		ගලෙන්බිදුනුවැව	2020.09.17	19
26	ඌව	බණ්ඩාරවෙල	2020.09.18	24
27		මහියංගණය	2020.09.16	14
28		තණමල්විල	2020.09.18	9
29		මොණරාගල	2020.09.24	18
30	සබරගමුව	වැල්ලවාය	2020.10.07	16
31		නිවිතිගල	2020.10.06	30
32		ගලිගමුව	2020.09.17	13
33		බලංගොඩ	2020.09.17	12
34		දෙහිඕවිට	2020.09.17	33
35	නැගෙනහිර	සේරුවාවිල	2020.09.24	10
36		කුච්චවේලි	2020.09.23	11
37		ත්‍රිකුණාමලය	2020.09.16	28
38	උතුර	මන්නාරම	2020.09.15	9
39		වව්නියාව	2020.09.16	15
එකතුව				7727

10.9 ආපදා කළමනාකරණ වැඩසටහන

හදිසි ආපදා තත්ත්වයකදී රටේ තරුණ තරුණියන්ගේ නායකත්වය ගැනීමේ කුසලතාවය වර්ධනය කිරීමේ අභිමතාර්ථයෙන් ජාතික යොවුන් සේනාංකය හා ආපදා කළමනාකරණ අමාත්‍යාංශය එක්ව යොවුන් ශිෂ්‍ය භටයින් සඳහා එක්දින විශේෂ වැඩසටහන් පැවැත්වේ. මෙම වැඩසටහන මධ්‍යස්ථාන සියල්ල ආවරණය වන පරිදි දිස්ත්‍රික් 25 ක ක්‍රියාත්මක කෙරෙන අතර මෙහිදී එම දිස්ත්‍රික් 25 සඳහා එක් නියෝජිත මධ්‍යස්ථානයක් බැගින් තෝරාගනු ලැබේ. වැඩසටහන අවසානයේදී ආපදා කළමනාකරණ අමාත්‍යාංශය විසින් සහභාගි වූ ශිෂ්‍යභටයින් සඳහා වටිනා සහතික පත්‍රයක් ද පිරිනමනු ලැබේ.

2020 පළමු කණ්ඩායම				
අනු අංකය	පළාත	ජාතික යොවුන් සේනාංක පුහුණු මධ්‍යස්ථාන	පවත්වන ලද දිනය	සහභාගීත්වය
1	බස්නාහිර	කටුනායක	2020.02.20	152
2		අත්තනගල්ල	2020.02.10	167
3		දිවුලපිටිය	2020.02.18	226
4		බුලත්සිංහල	2020.02.26	193
5		යක්කල	2020.02.05	174
6	මධ්‍යම	ගම්පොළ	2020.02.05	178
7		නුවරඑළිය	2020.02.13	169
8		හඟුරන්කෙත	2020.02.05	106
9		වලපනේ	2020.01.16	189
10		මහනුවර	2020.02.19	123
11		යටිනුවර	2020.02.10	167
12	දකුණ	ගාල්ල	2020.02.05	234
13		නෙළුව	2020.02.17	130
14		අකුරැස්ස	2020.02.14	150
15		වීරකැටිය	2020.02.10	179
16		සූරියවැව	2020.02.11	131
17		අක්මීමන	2020.01.11	170
18		දික්වැල්ල	2020.02.05	106
19		ලුණුගම්වෙහෙර	2020.02.07	82
20		වීරවිල	2020.01.31	102
21	වයඹ	කුලියාපිටිය	2020.02.14	193
22		වාරියපොළ	2020.02.05	261
23		මාවතගම	2020.02.13	248
24		පඬුවස්නුවර	2020.02.06	243
25		දොඩම්ගස්ලන්ද	2020.02.17	211
26	උතුරු මැද	කැකිරාව	2020.02.27	213
27		බුල්නෑව	2020.02.10	170
28		අනුරාධපුර	17.02.2020	91
29		මැදිරිගිරිය	2020.01.21	134
30		ගලෙන්බිදුනුවැව	2020.03.02	171

31	ඌව	බණ්ඩාරවෙල	2020.02.13	118
32		මහියංගණය	2020.02.10	200
33		තණමල්විල	2020.02.11	88
34		කතරගම	2020.02.07	31
35		මොණරාගල	2020.01.30	175
36	සබරගමුව	නිවිතිගල	2020.02.07	90
37		ගලිගමුව	2020.03.11	86
38		ඇඹිලිපිටිය	2020.03.06	182
39		කෑගල්ල	2020.02.05	126
40		දෙහිඕවිට	2020.01.02	97
41		නැගෙනහිර	2020.02.13	107
42		සේරුවාවිල	2020.02.13	61
43		ගෝමරන්කඩවල	2020.02.12	82
44		කුච්චවේලි	2020.02.17	46
45		මූතූර්	2020.02.06	75
46		වාලච්චේනය	2020.02.26	141
47		දෙහිඅත්තකණ්ඩිය	2020.02.14	195
48	උතුර	මුලතිව්	2020.02.05	34
49		මන්නාරම	2020.02.17	91
50		වව්නියාව	2020.02.11	213

2020 දෙවන කණ්ඩායම

අනු අංකය	පළාත	ජාතික යොවුන් සේනාංක පුහුණු මධ්‍යස්ථාන	පවත්වන ලද දිනය	සහභාගීත්වය
1	බස්නාහිර	දිවුලපිටිය	2020.09.23	18
2	මධ්‍යම	නාඋල	24.09.2020	17
3		යටිනුවර	2020.09.22	34
4	දකුණ	වීරකැටිය	2020.09.24	14
5		අක්මීමන	2020.09.22	15
6		දික්වැල්ල	2020.02.10	9
7	වයඹ	කුලියාපිටිය	2020.09.15	12
8		මාවතගම	2020.09.25	16
9		වෙන්නප්පුව	2020.09.29	8
10	උතුරු මැද	බුල්නෑව	2020.09.24	30
11		අනුරාධපුර	2020.09.29	35
12		ගලෙන්බිඳුනුවැව	2020.09.22	16
13	ඌව	මහියංගණය	2020.09.23	14
14	සබරගමුව	ගලිගමුව	2020.09.18	14
15		දෙහිඕවිට	2020.09.22	33
16	නැගෙනහිර	ත්‍රිකුණාමලය	2020.09.22	28
17	උතුර	මුලතිව්	2020.09.22	6
එකතුව				**7620**

10.10 ක්‍රීඩා උලෙළ (පළාත්)

වොලිබෝල් (කාන්තා / පිරිමි), ක්‍රිකට් පන්දු වාර 6(කාන්තා / පිරිමි), නෙට්බෝල්(කාන්තා), ෆුට් බෝල්(පිරිමි), එල්ලේ (කාන්තා / පිරිමි), කබඩි (කාන්තා / පිරිමි), මීටර් 100 දිවීම (කාන්තා / පිරිමි), මීටර් 400*4 දිවීම (කාන්තා / පිරිමි), මීටර් 100*4 දිවීම (කාන්තා / පිරිමි), මීටර් 200 දිවීම(කාන්තා / පිරිමි), මීටර් 400 දිවීම (කාන්තා / පිරිමි) සහ මීටර් 800 දිවීම (කාන්තා / පිරිමි) යන තරඟ ඉසව් පැවැත්වේ. මෙම තරඟවලදී මළල ක්‍රීඩා සහ කණ්ඩායම් තරගයන්හි ප්‍රථම දෙවන සහ තෙවන ස්ථාන සඳහා සහතිකපත් පිරිනැමේ.

2020 පළමු කණ්ඩායම				
අනු අංකය	පළාත	ජාතික යොවුන් සේනාංක පුහුණු මධ්‍යස්ථාන	පවත්වන ලද දිනය	සහභාගීත්වය
1	බස්නාහිර	කටුනායක	2020.03.12	140
2	මධ්‍යම	නාඋල	2020.02.26	202
3	දකුණ	ගාල්ල	2020.02.25	238
4		සූරියවැව	2020.01.11	135
5	උතුරු මැද	ගලෙන්බිඳුණුවැව	2020.03.05 2020.03.06	170
6	ඌව	බණ්ඩාරවෙල	2020.02.18	120
7		තණමල්විල	2020.03.06	91
8		කතරගම	2020.03.04 2020.03.05	43
9	නැගෙනහිර	කින්නියා	2020.03.05	109
10		ගෝමරන්කඩවල	2020.02.19 2020.02.20	74
11	උතුර	මුලතිව්	2020.03.04 2020.03.05	33
එකතුව				1355

10.11 පරිසර ව්‍යාපෘතිය

පරිසරයේ ඇති වැදගත්කම හා පරිසරය රැක ගැනීමට තරුණ ප්‍රජාව යොමු කිරීමේ අරමුණින් මෙම වැඩසටහන ක්‍රියාත්මක කරනු ලැබේ. මෙහිදී පරිසර දිනය කේන්ද්‍ර කර ගනිමින් විශේෂිත වැඩසටහන් සංවිධානය කෙරේ.

2020 පළමු කණ්ඩායම				
අනු අංකය	පළාත	ජාතික යොවුන් සේනාංක පුහුණු මධ්‍යස්ථාන	පවත්වන ලද දිනය	සහභාගීත්වය
1	බස්නාහිර	කටුනායක	2020.02.20	152
2	මධ්‍යම	ගම්පොළ	2020.02.05 2020.02.06 2020.02.07	178
3		මහනුවර	2020.06.02	132
4	දකුණ	ගාල්ල	2020.03.02	20
5		සූරියවැව	2020.02.06	112
6		අක්මීමන	2020.03.06	178
7	වයඹ	කුලියාපිටිය	2020.03.11	188
8	උතුරු මැද	අනුරාධපුර	2020.01.09	108
9		ගලෙන්බිදුනුවැව	2020.02.20	172
10	ඌව	බණ්ඩාරවෙල	2020.02.12	127
11		තණමල්විල	2020.02.25	85
12		කතරගම	2020.02.05	48
13	සබරගමුව	ඇඹිලිපිටිය	2020.03.17	180
14		බලංගොඩ	2020.03.11	112
15	නැගෙනහිර	කන්තලේ	2020.02.03	61
16		කින්නියා	2020.03.02	120
17		ගෝමරන්කඩවල	2020.01.20	82
18		ත්‍රිකුණාමලය	2020.02.12	133
19	උතුර	මුලතිව්	2020.02.28	35
20		මන්නාරම	2020.01.09	108
21		වව්නියාව	2020.02.28	203

2020 දෙවන කණ්ඩායම				
අනු අංකය	පළාත	ජාතික යොවුන් සේනාංක පුහුණු මධ්‍යස්ථාන	පවත්වන ලද දිනය	සහභාගීත්වය
1	දකුණ	නෙළුව	2020.09.24	12
2	වයඹ	වෙන්නප්පුව	2020.09.24	10
3	උතුරු මැද	කැකිරාව	2020.08.28	28
එකතුව				**2584**

10.12 ප්‍රජා සංවර්ධන වැඩසටහන

පුහුණු මධ්‍යස්ථානයන්හි පුහුණුලාභීන්ගේ ශ්‍රම දායකත්වයෙන් මධ්‍යස්ථානය පිහිටි ප්‍රදේශයේ පොදු මහජනතාවට ප්‍රයෝජනවත් වන කාර්යයක් ඉටු කරදීම මෙමඟින් සිදුකරයි. උදාහරණ වශයෙන් ප්‍රදේශයේ රෝහල පිරිසුදු කිරීම, මාර්ග පිරිසුදු කිරීම, ඩෙංගු මර්ධන වැඩසටහන් ක්‍රියාත්මක කිරීම ආදිය දැක්විය හැක. මෙමඟින් පුහුණුලාභීන් පොදු වැඩ සඳහා උනන්දු කරවීම, පොදු ස්ථාන ආරක්ෂා කිරීමට පෙළඹවීම, තමාගෙන් සමාජයට විය යුතු යුතුකම් අවබෝධ කරදීම ආදී සමාජ සාරධර්ම ප්‍රායෝගිකව පුහුණු කිරීමක් අපේක්ෂා කෙරේ.
මෙම ප්‍රජා සත්කාරක වැඩසටහන් මධ්‍යස්ථාන මට්ටමින් සිදු කරනු ලබන අතර සෑම මධ්‍යස්ථානයකම සෑම අදියරකම පුහුණුලාභීන් අවම වශයෙන් එක් වැඩසටහනක් හෝ ක්‍රියාත්මක කිරීම සිදුකරයි.

2020 පළමු කණ්ඩායම

අනු අංකය	පළාත	ජාතික යොවුන් සේනාංක පුහුණු මධ්‍යස්ථාන	පවත්වන ලද දිනය	සහභාගීත්වය
1	බස්නාහිර	අත්තනගල්ල	2020.03.04	179
2		බුලත්සිංහල	2020.02.25	206
3	මධ්‍යම	වලපනේ	2020.02.26	208
4		මහනුවර	2020.02.03	123
5	දකුණ	ගාල්ල	2020.02.28	197
6		අකුරැස්ස	2020.02.06	147
7		වීරකැටිය	2020.02.25	177
8		සූරියවැව	2020.02.06	112
9		දික්වැල්ල	2020.02.25	100
10		ලුණුගම්වෙහෙර	2020.02.25	94
11		වීරවිල	2020.03.06	131
12	වයඹ	කුලියාපිටිය	2020.03.12	190
13		වාරියපොළ	2020.02.25	237
14		මාවතගම	2020.02.25	237
15		දොඩම්ගස්ලන්ද	2020.02.07	220
16	උතුරු මැද	කැකිරාව	2020.03.06	193
17		මැදිරිගිරිය	2020.02.25	137
18	ඌව	බණ්ඩාරවෙල	2020.01.12	127
19		තණමල්විල	2020.02.26	90
20		කතරගම	2020.02.27	43
21	සබරගමුව	නිවිතිගල	2020.03-05	90
22		ගලිගමුව	2020.02.06	111
23		කෑගල්ල	2020.03.05	132
24	නැගෙනහිර	කින්නියා	2020.02.25	110
25		සේරුවාවිල	2020.03.10 2020.03.11	79
26		ගෝමරන්කඩවල	2020.03.03	82
27		කුච්චවේලි	2020.02.05	41
28		මූතූර්	2020.01.17	72
29		ත්‍රිකුණාමලය	2020.02.28	12
30	උතුර	මුලතිව්	2020.03.06	35
31		මන්නාරම	2020.03.11	85

2020 දෙවන කණ්ඩායම				
අනු අංකය	පළාත	ජාතික යොවුන් සේනාංක පුහුණු මධ්‍යස්ථාන	පවත්වන ලද දිනය	සහභාගීත්වය
1	බස්නාහිර	කටුනායක	2020.08.25	15
2		දිවුලපිටිය	2020.08.28	16
3		බුලත්සිංහල	2020.08.28	47
4		යක්කල	2020.08.19	33
5	මධ්‍යම	ගම්පොළ	2020.08.28	33
6		නාවුල	2020.08.26	17
7		නුවරඑළිය	2020.08.18	13
8		හඟුරන්කෙත	2020.08.25	20
9		වලපනේ	2020.08.26	15
10		යටිනුවර	2020.08.25	29
11	දකුණ	නෙළුව	2020.09.08	12
12		වීරකැටිය	2020.09.03	12
13		අක්මීමණ	2020.08.25	11
14		ලුණුගම්වෙහෙර	2020.10.06	11
15	වයඹ	කුලියාපිටිය	2020.08.26	11
16		වාරියපොළ	2020.08.25	40
17		මාවතගම	2020.08.25	22
18		පඬුවස්නුවර	2020.08.27	29
19		නාත්තණ්ඩිය	2020.08.28	6
20		වෙන්නප්පුව	2020.08.25	12

21	උතුරු මැද	කැකිරාව	2020.09.24	28
22		කලාවැව	2020.08.27	25
23		අනුරාධපුරය	2020.09.03	34
24		ගලෙන්බිඳුණුවැව	2020.08.25	24
25	ඌව	බණ්ඩාරවෙල	2020.08.26	24
26		තණමල්විල	2020.08.28	10
27		වැල්ලවාය	2020.09.30	18
28	සබරගමුව	නිවිතිගල	2020.10.02	34
29		ගලිගමුව	2020.08.25	9
30		කෑගල්ල	2020.08.25	20
31		බලංගොඩ	2020.08.26	11
32	නැගෙනහිර	අම්පාර	2020.08.27	32
33		සේරුවාවිල	2020.09.29	10
34		කුච්චවේලි	2020.10.02	11
35		ත්‍රිකුණාමලය	2020.08.25	14
36	උතුරු	මන්නාරම	2020.08.26	5
එකතුව				**4710**

10.13 තරුණ සංවර්ධන වැඩසටහන් සාරාංශය (ක්ෂේත්‍ර අනුව)

<table>
<tr><th rowspan="2">වැඩසටහන් ක්ෂේත්‍රය</th><th rowspan="2">වැඩසටහන</th><th colspan="3">සහභාගීත්වය</th></tr>
<tr><th>පළමු කාණ්ඩායම</th><th>දෙවන කාණ්ඩායම</th><th>සමස්තය</th></tr>
<tr><td>කුසලතා සංවර්ධන වැඩසටහන්</td><td>බැහැරගත පුහුණුව</td><td>5152</td><td>0</td><td>5152</td></tr>
<tr><td rowspan="3">සෞඛ්‍ය ප්‍රවර්ධන වැඩසටහන්</td><td>මත්ද්‍රව්‍ය නිවාරණ වැඩසටහන්</td><td>7638</td><td>776</td><td>8414</td></tr>
<tr><td>නව යොවුන් විය සෞඛ්‍ය හා ලිංගිකව සම්ප්‍රේෂණය වන රෝග පිළිබඳ වැඩසටහන්</td><td>8238</td><td>726</td><td>8964</td></tr>
<tr><td>බෝනොවන රෝග පිළිබඳ වැඩසටහන්</td><td>7764</td><td>764</td><td>8528</td></tr>
<tr><td rowspan="3">සමාජීය සංවර්ධන වැඩසටහන්</td><td>ආපදා කලමනාකරණ වැඩසටහන</td><td>7301</td><td>319</td><td>7620</td></tr>
<tr><td>ප්‍රජා සංවර්ධන වැඩසටහන</td><td>3997</td><td>713</td><td>4710</td></tr>
<tr><td>පරිසර වැඩසටහන</td><td>2422</td><td>50</td><td>2472</td></tr>
<tr><td rowspan="4">පෞරුෂ සංවර්ධන වැඩසටහන්</td><td>රචනා තරඟාවලිය</td><td>6929</td><td>781</td><td>7710</td></tr>
<tr><td>විවාද තරඟාවලිය</td><td>7140</td><td>824</td><td>7964</td></tr>
<tr><td>මධ්‍යස්ථාන දැනුම මිනුම තරඟාවලිය</td><td>6964</td><td>763</td><td>7727</td></tr>
<tr><td>පළාත් ක්‍රීඩා තරඟාවලිය</td><td>1355</td><td>0</td><td>1355</td></tr>
<tr><td colspan="2">එකතුව</td><td>64,900</td><td>5,716</td><td>70,616</td></tr>
</table>

වාර්ෂික
මූල්‍ය ප්‍රකාශන
2020

ජාතික යොවුන් සේනාංකය

2020 දෙසැම්බර් 31 දිනට මූල්‍ය තත්ත්ව ප්‍රකාශය

විස්තරය	සටහන්	2020	2019 සංශෝධිත
වත්කම්		Rs	
ජංගම වත්කම්			
මුදල් සහ මුදල් හා සමාන දෑ		230,268,271	44,158,463
කෙටිකාලීන ආයෝජන		5,000,000	5,000,000
තොගය	01	93,158,681	110,347,791
ලැබිය යුතු අත්තිකාරම්	02	231,079,029	233,419,147
වෙනත් ලැබිය යුතු ලැබීම්	03	22,164,263	19,538,108
		581,670,245	**412,463,508**
ජංගම නොවන වත්කම්			
නොනිම් වැඩ	04	2,236,026,793	2,113,279,155
දේපල පිරියත හා උපකරණ	05		
ඉඩම්, ගොඩනැගිලි හා වැඩිදියුණු කිරීම්		415,991,797	432,058,651
යන්ත්‍ර සූත්‍ර හා උපකරණ		8,190,005	18,697,849
ලී බඩු සහ සවිකිරීම්		139,850,077	165,527,031
මෝටර් වාහන		3,947,302	9,137,679
පුහුණු උපකරණ		7,666,332	4,271,733
සංගීත හා ක්‍රීඩා උපකරණ		318,975	1,164,798
පරිගණක උපාංග		15,740,207	56,445,908
කාර්යාලීය උපකරණ		925,771	4,560,802
විදුලි උපකරණ		463,712	2,349,689
		2,829,120,970	**2,807,493,294**
මුළු වත්කම්		**3,410,791,215**	**3,219,956,802**
වගකීම්			
ජංගම වගකීම්			
වෙනත් ගෙවිය යුතු වියදම්	06	57,654,520	61,948,023
උපචිත වියදම්	07	71,469,599	214,911,515
		129,124,119	**276,859,538**
ජංගම නොවන වගකීම්			
විලම්බිත ආදායම්	08	2,968,570,927	2,663,736,473
පාරිතෝෂික වෙන් කිරීම්	09	36,193,379	22,466,917
		3,004,764,305	**2,686,203,390**

මුළු වගකීම්		**3,133,888,424**	**2,963,062,928**
මුළු ශුද්ධ වත්කම්		**276,902,791**	**256,893,874**
ශුද්ධ වත්කම් / හිමිකම්			
සමුච්චිත අරමුදල		238,854,801	304,485,604
පරිත්‍යාග අරමුදල	10	17,797,765	18,039,074
කාලපරිච්ඡේදය සඳහා අතිරික්තය (ඌණතාවය)		20,250,224	(65,630,802)
මුළු ශුද්ධ වත්කම් / හිමිකම්		**276,902,791**	**256,893,874**

අධ්‍යක්ෂ
කර්නල් දර්ශන රත්නායක RWP RSP
ජාතික යොවුන් සේනාංකය

සහකාර අධ්‍යක්ෂ(මූල්‍ය)
P. H. C. ජයමිණී
ජාතික යොවුන් සේනාංකය

මූල්‍ය ප්‍රකාශන ශ්‍රී ලංකා වරලත් ගණකාධිකරණ ආයතනය විසින් නිකුත් කර ඇති රාජ්‍ය අංශයේ ගිණුම්කරණ ප්‍රමිතීන්ට අනුකූලව සකස් කර ඇත. මූල්‍ය ප්‍රකාශන පිළියෙළ කිරීම සහ ඉදිරිපත් කිරීම පිළිබඳව ජාතික යොවුන් සේනාංක සභාව වගකිව යුතුයි මෙම මූල්‍ය ප්‍රකාශන සභාව විසින් අනුමත කරන ලද අතර ඔවුන් වෙනුවෙන් අත්සන් කරන ලදී.

සභාපති
කර්නල් දර්ශන රත්නායක RWP RSP
ජාතික යොවුන් සේනාංකය

සභා සාමාජික
A.M.N.C. අබේසිංහ PhD
ජාතික යොවුන් සේනාංකය

ජාතික යොවුන් සේනාංකය

2020 දෙසැම්බර් 31 දිනෙන් අවසන් වර්ෂය සඳහා මූල්‍ය කාර්යසාධන ප්‍රකාශනය

විස්තරය	සටහන්	2020	2019
මෙහෙයුම් අයභාර		Rs	සංශෝධිත
භාණ්ඩාගාර පුනරාවර්තන ප්‍රදාන	11	687,251,559	732,055,000
වෙනත් අයභාර	12	1,559,878	1,620,670
විලම්භිත අයභාර වලින් මාරු කිරීම්		124,344,030	137,766,513
මුළු අයභාර		**813,155,467**	**871,442,183**
මෙහෙයුම් වියදම්			
පුද්ගල දීමනා	13	369,052,004	365,990,868
සැපයීම්	14	36,086,936	41,458,652
සේවා	15	98,649,428	109,782,334
නඩත්තු වියදම්	16	16,135,090	15,975,077
ප්‍රවාහන ගාස්තු හා ගමන් වියදම්	17	13,630,461	27,153,623
වෙනත් පරිපාලන වියදම්	18	1,568,063	1,902,040
ක්ෂයවීම්	19	124,344,030	137,766,513
කාර්ය මණ්ඩල පුහුණු කිරීම්	20	1,479,405	631,915
තොග බැහැර කිරීමේ පිරිවැය	21	1,583,903	3,521,848
		662,529,321	**704,182,868**
තරුණ සංවර්ධන වියදම්			
පුහුණුලාභී දීමනා	22	114,515,534	186,672,270
තරුණ සංවර්ධන වැඩසටහන්	23	6,865,368	17,629,607
තරුණ පුහුණු කිරීමේ වැඩසටහන්	24	2,266,332	12,523,776
පුහුණුලාභීන් බඳවා ගැනීම හා ප්‍රචාරණය	25	6,728,689	16,064,464
		130,375,923	**232,890,117**
මුළු වියදම		**792,905,243**	**937,072,985**
කාලච්ඡේදය සඳහා අතිරික්තය (ඌණතාවය)		**20,250,224**	**(65,630,802)**

ජාතික යෞවුන් සේනාංකය

2020 දෙසැම්බර් 31 දිනෙන් අවසන් වර්ෂය සඳහා මුදල් ප්‍රවාහ ප්‍රකාශනය

විස්තරය		2020	2019
මෙහෙයුම් ක්‍රියාකරකම් වලින් වූ මුදල් ප්‍රවාහයන්		Rs	Rs
අතිරික්තය/ (ඌණතාවය)		20,250,224	(63,528,090)
මුදල් නොවන වෙනස්වීම්			
ක්ෂයවීම්		124,344,030	132,866,000
පාරිතෝෂික වෙන් කිරීම්		14,617,063	1,347,275
ක්‍රමක්ෂය - විලම්භිත ආදායම්		(124,344,030)	(132,866,000)
දේපල පිරියත හා උපකරණ විකිණීමෙන් ඇතිවන පාඩු		49,514	(44,527)
		34,916,801	(62,225,342)
උපචිත වියදම්හි වැඩිවීම් / (අඩුවීම)		(143,441,916)	146,487,310
වෙනත් ගෙවිය යුතු වියදම්හි වැඩිවීම්/ (අඩුවීම)		(4,293,503)	9,202,640
වෙනත් ලැබිය යුතු ලැබීම් හි (වැඩිවීම)/ අඩුවීම		(286,038)	87,969,594
නොනිමි වැඩ (වැඩිවීම) / අඩුවීම		(122,747,638)	(522,234,567)
තොගයේ (වැඩිවීම)/ අඩුවීම		17,189,109	(10,704,712)
පාරිතෝෂික ගෙවීම		(890,602)	(3,177,303)
මෙහෙයුම් ක්‍රියාකාරකම් වලින් වූ ශුද්ධ මුදල් ප්‍රවාහය		**(219,553,786)**	**(354,682,380)**
ආයෝජන ක්‍රියාකාරකම් වලින් වූ මුදල් ප්‍රවාහය			
ස්ථාවර වත්කම් අත්කර ගැනීම		(13,761,472)	(29,936,300)
ගොඩනැගිලි ඉදිකිරීම් වියදම්		(9,757,915)	(5,723,166)
ස්ථාවර වත්කම් විකිණීමෙන් ලැබීම්		245,730	782,900
ආයෝජන ක්‍රියාකාරකම් වලින් වූ ශුද්ධ මුදල් ප්‍රවාහය		**(23,273,657)**	**(34,876,567)**
මූල්‍ය ක්‍රියාකාරකම් වලින් වූ මුදල් ප්‍රවාහය			
භාණ්ඩාගාරයෙන් මූලධන අරමුදල් ලැබීම්		428,589,135	291,984,658
මහජන චීන සමූහාණ්ඩුවෙන් ලැබූ පරිත්‍යාග		348,040	2,566,861
මූල්‍ය ක්‍රියාකාරකම් වලින් වූ ශුද්ධ මුදල් ප්‍රවාහය		**428,937,175**	**294,551,519**
මුදල් සහ මුදල් හා සමාන දෑ වල ශුද්ධ වැඩිවීම/ (අඩුවීම)		186,109,732	(95,007,427)
කාලපරිච්ඡේදය ආරම්භයේ වූ මුදල් සහ මුදල් හා සමාන දෑ		49,158,463	144,165,892
කාලපරිච්ඡේදය අවසානයේ වූ මුදල් සහ මුදල් හා සමාන දෑ		**235,268,271**	**49,158,463**
කාලපරිච්ඡේදය අවසානයේ වූ මුදල් සහ මුදල් හා සමාන දෑ		**235,268,271**	**49,158,463**
මුදල් ප්‍රවාහ ප්‍රකාශය සඳහා සටහන්			
		2020	**2019**
බැංකු මුදල්		230,268,271	44,158,463
කෙටි කාලින ආයොජන		5,000,000	5,000,000
		235,268,271	**49,158,463**

2020.12.31 දිනට බැංකුවේ ඇති මුදල්, කොවිඩ් වසංගතය හේතුවෙන් 2020 වර්ෂයේ අසම්පූර්ණ ඉදිකිරීම් සහ ප්‍රසම්පාදන ක්‍රියාකාරකම් හේතුවෙන් සිදු වූ උපචිත වියදම් සහ බැඳීම් (commitments) පියවීමට ඇති මුදලින් සමන්විත වේ.

ජාතික යොවුන් සේනාංකය

2020 දෙසැම්බර් 31 දිනෙන් අවසන් අවසන් වර්ෂය සඳහා ශුද්ධ වත්කම්/ ස්කන්ධය වෙනස්වීමේ ප්‍රකාශය

					රු.
	සමුච්චිත අරමුදල	**විලම්භිත අදායම්**	**පරිත්‍යාග අරමුදල**	**සමුච්චිත අතිරික්තය/ (ඌණතාවය)**	**එකතුව**
ගැලපුම් පසු ආරම්භක ශේෂය 2019ග01ග01	283,952,861	2,507,734,924	17,632,183	17,062,812	2,826,382,780
ශුද්ධ වත්කම්/ ස්කන්ධ වෙනස්වීම 2019		(28,288,192)	(2,159,970)	-	(30,448,162)
කාලපරිච්ඡේදය සඳහා අතිරික්තය (ඌණතාවය)				(63,528,090)	(63,528,090)
මහජන චීන සමූහාණ්ඩුවෙන් ලැබූ ආධාර		2,159,970			2,159,970
භාණ්ඩාගාරයේ මූලධන අරමුදල්		320,240,000	2,566,861		322,806,861
	283,952,861	2,801,846,703	18,039,074	(46,465,278)	3,057,373,360
					-
අඩු කිරීම්:		(132,866,000)			(132,866,000)
මූල්‍ය කාර්යසාධන ප්‍රකාශනයෙන් මාරු කිරීම්	283,952,861	2,668,980,703	18,039,074	(46,465,278)	2,924,507,361
අවසන් ශේෂය 2019.12.31 දිනට	**376,604**	**(5,244,231)**		**990,614**	**(3,877,013)**
ආරම්භක ගැලපීම්	**284,329,466**	**2,663,736,473**	**18,039,074**	**(45,474,665)**	**2,920,630,348**
ගැලපුම් පසු ආරම්භක ශේෂය 2020.01.01 දිනට			(589,349)	-	(589,349)
ශුද්ධ වත්කම්/ ස්කන්ධ වෙනස්වීම 2020					
කාලපරිච්ඡේදය සඳහා අතිරික්තය (ඌණතාවය)				20,250,224	20,250,224
පරිත්‍යාග කළ අරමුදල්		589,349	348,040		937,389
භාණ්ඩාගාරයේ මූලධන අරමුදල්		428,589,135	-		428,589,135
	284,329,466	3,092,914,957	17,797,765	(25,224,441)	3,369,817,747
අඩු කිරීම්:					
මූල්‍ය කාර්යසාධන ප්‍රකාශයෙන් මාරු කිරීම්		(124,344,030)			(124,344,030)
අවසන් ශේෂය 2020.12.31 දිනට	**284,329,466**	**2,968,570,927**	**17,797,765**	**(25,224,441)**	**3,245,473,717**

සටහන් - 01 තොගය

තොග කාණ්ඩය	ශේෂය 2020.01.01 දිනට	පෙර වර්ෂ ගැලපීම්	පෙර වර්ෂ ගැලපීමෙන් පසු ශේෂය 2020.01.01 දිනට	බැහැරකිරීම්	ඌණතා අයකර ගැනීම්	වෙන්දේසි පිරිවැය	මිලදී ගැනීම්	භාවිතා කිරීම්	අවසන් ශේෂය 2020.12.31 දිනට
ලිපිද්‍රව්‍ය	4,961,268		4,961,268	710,178	-		3,699,720	5,556,117	2,394,693
නිළ ඇඳුම්	24,798,659		24,798,659	28,044	-		6,433,700	19,779,544	11,424,771
විසිරයාමේ නිළ ඇඳුම්	67,766,854	690	67,767,544	541,930	39,220			-	67,186,394
නිදන මලු හා ඇඳ ඇතිරිලි	4,393,394		4,393,394	100,800				100,798	4,191,796
	116,487		116,487					12,501	103,986
විදුලි උපාංග හා වෙනත් උපකරණ	54,346	(31)	54,315					360	53,955
පුහුණු ද්‍රව්‍ය	98,000		98,000					9,800	88,200
බිලැන්කට්	4,257,848		4,257,848	-					4,257,848
පුහුණු පොත් කට්ටල	7,460		7,460	2,700					4,760
අත් ආවරණ	18,828		18,828					18,828	0
බැනියම්	259,775		259,775	-					259,775
වෙනත් නිළ ඇඳුම්	3,423,769		3,423,769	397,419					3,026,350
වෙනත් නිළ ඇඳුම්	4,680		4,680					4,680	-
මඳුරු දැල්	98,845		98,845					19,610	79,235
කොට්ට හා කොට්ට උර	86,919		86,919						86,919
බිම් ඇතිරිලි සහ වැඩ ඇඳුම්	**110,347,132**	**659**	**110,347,791**	**1,781,071**	**39,220**	**-**	**10,133,420**	**25,502,238**	**93,158,681**

සටහන් - 02 ලැබිය යුතු අත්තිකාරම්

සැපයුම්කරුගේ නම	අත්තිකාරම් ගෙවීම්	අත්තිකාරම් ගෙවීම්	ලැබිය යුතු අත්තිකාරම් 2020.12.31 දිනට	ලැබිය යුතු අත්තිකාරම් 2020.12.31 දිනට (සංශෝධිත)
ඉදිකිරීම් අත්තිකාරම්				
ඩී. කේ. එස්. බිල්ඩර්ස්	-	1,909,150	47,933,302	49,842,453
ෆාම් හිල් කන්ස්ට්‍රක්ෂන්, ගම්පොළ			4,325,023	4,325,023
ෆර්ෂාන් බිල්ඩින් කන්ස්ට්‍රක්ෂන්		-	5,630,148	5,630,148
නිමෝ		-	109,234,674	109,234,674
සුහද එන්ට්‍රපයිසස්		-	(162)	(162)
යු එස් එස් ඉංජිනේරින් පුද්ගලික සමාගම			1,701,148	1,701,148
ප්‍රාදේශීය ලේකම් කාර්යාලය - නුවරඑළිය			176,745	176,745
සෙන්ට්‍රල් ඉංජිනේරින් සර්විස් (පුද්ගලික) සමාගම		-	6,210,977	6,210,977
සියෝකා ඉංජිනේරින් සර්විස් (පුද්ගලික) සමාගම		-	5,147,568	5,147,568
ෆින්ටේ ලංකා (පුද්ගලික) සමාගම		-	6,346,604	6,346,604
කේ එස් කන්ස්ට්‍රක්ෂන් ඇන්ඩ් ඉංජිනේරින්		-	30,495,078	30,495,078
රන්වැලි කන්ට්‍රක්ෂන්		384,967	13,827,925	14,212,892
	-	2,294,118	231,029,029	233,323,147
කුලී අත්තිකාරම්				
ඒ එස් ශලබිදීන් මහතා	-	7,000	-	7,000
ඒ එම් අසුදීන් මහතා	-	27,000	-	27,000
ජේ ව් ව් නලින්ද මහතා	-	12,000	-	12,000
බිල්ඩින් මැටීරියල් කෝපරේෂන් ලිමිටඩ්		-	50,000	50,000
	-	46,000	50,000	96,000
	-	**2,340,118**	**231,079,029**	**233,419,147**
සටහන් -03 වෙනත් ලැබිය යුතු ලැබීම්				
			2020	**2019**
ලැබිය යුතු විදුලිබිල් සහ ජල බිල්			866,447	570,297
කුඩා ව්‍යාපාර අංශය සඳහා උපයෝජිත බිල්පත් ගෙවීම			13,144,156	11,172,665
තත්කාර්යය අත්තිකාරම්			28,650	-
විශේෂ ආපදා ණය			(0)	25,645
ලැබිය යුතු පොළී			266,531	22,331
අමාත්‍යාංශයේ රඳවා ගැනීමේ ලැබිය යුතු මුදල්			7,732,170	7,732,170
වෙනත් ලැබිය යුතු දෑ			-	15,000
වෙන්දේසියෙන් ලැබිය යුතු			126,309	
			22,164,263	19,538,108
සටහන්-04 නොනිමි වැඩ				
නොනිමි වැඩ - ගොඩනැගිලි			2,236,026,793	2,113,279,155

සටහන - 05 දේපල පිරියත හා උපකරණ

(මූල්‍ය ඒකකය රුපියල්)

දේපල පිරියත හා උපකරණ	ඉඩම්	ගොඩනැගිලි හා වැඩිදියුණු කිරීම්	මෝටර් වාහන	ලීබඩු සහ සවිකිරීම්	සංගීත හා ක්‍රීඩා භාණ්ඩ	කාර්යාල උපකරණ	විදුලි උපකරණ	පරිගණක හා උපාංග	යන්ත්‍ර සූත්‍ර	පුහුණු උපකරණ	එකතුව
පිරිවැය											
ශේෂය 01.01.2020	-	403,125,274	77,136,467	262,802,504	10,828,772	19,292,949	13,712,975	217,950,045	53,263,718	39,962,501	1,098,075,205
පෙර වර්ෂ ගැලපීම්											
එකතු කිරීම්	-	104,087,544		302,846	3,000	23,250	3,500	217,400	117,550	2,050	104,757,141
අඩු කිරීම්	-	475,343	-	2,960,963			-	-		729	3,437,035
ගලපන ලද ශේෂය 01.01.2020 දිනට	**-**	**506,737,475**	**77,136,467**	**260,144,388**	**10,831,772**	**19,316,199**	**13,716,475**	**218,167,445**	**53,381,268**	**39,963,822**	**1,199,395,310**
වර්ෂය තුළ එකතු කිරීම්	-	9,757,915	-	624,604	-	253,579	-	3,159,474	140,900	9,582,915	23,519,387
පරිත්‍යාග									-		-
බැහැර කිරීම්	-	-	-	(552,080)	(36,850)	(136,176)		(2,064,020)	(278,450)	(293,212)	(3,448,387)
වර්ෂය තුළ නිවැරැදි කිරීම්			-	-	-	-	(87,600)	-	-	-	-
ශේෂය 31.12.2020 දිනට	**-**	**516,495,391**	**77,136,467**	**260,216,912**	**10,794,922**	**19,433,602**	**13,628,875**	**219,262,899**	**53,243,718**	**49,253,526**	**1,219,466,310**
ක්ෂය කිරීම්											
ශේෂය 01.01.2020	-	69,555,850	67,998,788	94,833,455	9,663,974	14,732,147	11,363,286	161,504,437	34,641,383	35,690,476	499,983,797
පෙර වර්ෂ ගැලපීම්											
එකතු කිරීම්	-	5,204,377	-	79,998	3,000	23,250	3,500	217,100	42,036	2,050	5,575,311
අඩු කිරීම්	-	81,403	-	296,096	-		-	-	-	438	377,937

ගලපන ලද ශේෂය 01.01.2020	**-**	**74,678,824**	**67,998,788**	**94,617,357**	**9,666,974**	**14,755,397**	**11,366,786**	**161,721,537**	**34,683,419**	**35,692,089**	**505,181,171**
වර්ෂය තුළ ක්ෂය කිරීම් බැහැර කිරීම් වර්ෂය තුළ නිවැරැදි කිරීම්	- -	25,824,770 - -	5,190,377	26,021,691 (272,214)	845,823 (36,850)	3,886,720 (134,287)	1,885,977 7,600) -	43,852,580 (2,051,425)	10,648,744 (278,450)	6,187,348 (292,243)	124,344,030 (3,153,069) -
ශේෂය 31.12.2020 දිනට	**-**	**100,503,594**	**73,189,165**	**120,366,834**	**10,475,947**	**18,507,830**	**13,165,163**	**203,522,692**	**45,053,712**	**41,587,194**	**626,372,132**
ලියා හල අගය											
ශේෂය 31.12.2020 දිනට	-	415,991,797	3,947,302	139,850,077	318,975	925,771	463,712	15,740,207	8,190,005	7,666,332	593,094,178

දේපල පිරියත සහ උපකරණ, ලිඛිත අගයන් ශූන්‍ය වන වත්කම්වලින් සමන්විත වන නමුත් එම වත්කම් ආයතනය සඳහා අනාගත ආර්ථික ප්‍රතිලාභ උත්පාදනය කිරීමට යොදා ගත හැකිය.

සටහන - 06 වෙනත් ගෙවිය යුතු වියදම්

(මූල්‍ය ඒකකය රුපියල්)

විස්තරය	ආරම්භක ශේෂය 01.01.2020	ආරම්භක ගැලපීම්	ආරම්භක ගැලපීම්	ලැබීම්	ගෙවීම්	අවසන් ශේෂය 31.12.2020
පරිත්‍යාග	46,000		46,000	25,000		71,000
ලංසු ඇපකර	128,000		128,000	-		128,000
රක්ෂණ	2,500		2,500	520,794	520,794	2,500
උපයන විට ගෙවීම්	1,800		1,800	-	-	1,800
බැහැරගත පුහුණු ගෙවීම්	1,758,806	-	1,758,806	1,271,756	207,110	2,823,452
වෙනත්	29,006		29,006	188,302	2,000	215,308
රඳවාගැනීම්	58,830,237		58,830,237	7,753,145	12,937,446	53,645,936
මුද්දර ගාස්තු	7,175		7,175	12,100	13,450	5,825
රඳවා ගැනීම් බදු	1,144,500		1,144,500	635,981	1,019,781	760,701
අවසන් ශේෂය	**61,948,023**	**-**	**61,948,023**	**10,407,078**	**14,700,581**	**57,654,520**

සටහන් - 07 උපචිත වියදම්

			2020	2019 සංශෝධිත
ප්‍රචාරණ			-	1,496,011
ජල හා විදුලි බිල්පත්			2,063,032	1,893,513
ඉන්ධන			574,620	332,110
සනීපාරක්ෂක සේවා			2,366,893	3,842,893
කළා උළෙල වියදම්			10,800	1,127,539
පිරියත හා යන්ත්‍ර සූත්‍ර නඩත්තු වියදම්			155,929	514,403
ගොඩනැගිලි නඩත්තු කිරීම්			1,298,467	316,333
වාහන නඩත්තු කිරීම්			736,910	226,672
ජාතික වෘත්තීය :හඬු* ඇගයීම් කිරීම්			-	9,500
වෙනත්			10,660	625,940
විසිරයාමේ පෙළපාලි වියදම්			-	983,400
දෙමාපිය දින වියදම්			-	6,480
නිළඇඳුම් මිලදී ගැනීම සඳහා ගෙවීම්			2,940,000	7,122,985
බඳවා ගැනීම් වියදම්			1,400,405	1,761,523
ප්‍රවාහන ගෙවීම්			498,575	964,695
බැහැරගත පුහුණු වියදම්			-	16,800
පුහුණුලාභී දීමනා			-	3,643,900
වෘත්තීය පුහුණු දීමනා			446,900	760,000
අතිකාල දීමනා			97,511	40,655
කුඩා ව්‍යාපාර අංශය සඳහා උපයොජිත බිල්පත් ගෙවීම			167,928	-
රක්ෂණය			-	103,271
සංග්‍රහ වායදම්			2,280	1,935
ලී බඩු කාර්යාලීය උපකරණ මිලදී ගැනීම			41,400	12,384,910
පුහුණු උපකරණ මිලදී ගැනීම			620,814	620,814
පිරියත, යන්ත්‍ර සූත්‍ර හා උපකරණ මිලදී ගැනීම			1,091,858	3,290,388
ගොඩනැගිලි හා ගොඩනැගිලි වැඩි දියුණු කිරීම්			36,902,202	144,910,419
පුද්ගලික ධාරිතා ගොඩනැගීම්			357,610	-
ගමන් වියදම් - දේශීය			118,746	561,448
ආහාර දීමනා			198,600	5,659,087
නායකත්ව වර්ධන වියදම්			-	97,180
තැපැල් හා සන්නිවේදන වියදම්			502,061	687,568
කුලී හා දේශීය බදු			70,000	423,000
වැටුප් හා දීමනා			1,755,444	69,319
ආරක්ෂක ගාස්තු			4,656,872	4,503,913
ලිපිද්‍රව්‍ය			350,338	417,514
සුහද හමුව වැඩසටහන සඳහා වූ වියදම			-	4,000
ක්‍රීඩා උළෙල සඳහා වූ වියදම්			-	1,763
වැටුප් හා වේතන			3,430,355	1,936,165
සේවක අර්ථ සාධක අරමුදල			732,754	410,926
සේවක භාරකාර අැමුදල			109,913	61,633
රාත්‍රී රාජකාරී දීමනා			-	2,915,250
ගොඩනැගිලි ප්‍රතිසංස්කරණය කිරීම			7,433,279	9,895,021
පුහුණු උපකරණ මිලදී ගැනීම			142,202	60,012
පාරිතෝෂික			174,240	184,983
ආපදා කළමණාකරණ වියදම්			-	14,762
එන්ටප්‍රයිසස් ශ්‍රී ලංකා			-	880
මධ්‍යස්ථාන විවෘත කිරීම			10,000	10,000
			71,469,599	**214,911,515**

සටහන් - 08 විලම්භිත ආදායම්

			2020	2019 සංශෝධිත
ආරම්භක ශේෂය 2019ශ01ශ01			2,663,736,473	2,507,734,925
භාණ්ඩාගාර මූලධන ආධාර			428,589,135	320,240,000
මූල්‍ය ආධාර			589,349	2,159,970
ප්‍රාග්ධන අරමුදල් ඒකාබද්ධ අරමුදලට බැර කිරීම්			-	(28,255,342)
අමාත්‍යංශය වෙත වත්කම් මාරු කිරීම			-	(32,850)
			3,092,914,957	2,801,846,703
මූල්‍ය කාර්යසාධන ප්‍රකාශනයෙන් මාරු කිරීම්			(124,344,030)	(138,110,230)
අවසාන ශේෂය 2019.12.31 දිනට			**2,968,570,927**	**2,663,736,473**

සටහන් - 09 පාරිතෝෂික වෙන් කිරීම්

පාරිතෝෂික වෙන් කිරීම් 2019.01.01			22,466,917	24,296,945
පාරිතෝෂික වෙන්කිරීම්හි නිවැරදි කිරීම්			-	-
2019 වර්ෂය සඳහා පාරිතෝෂික වෙන් කිරීම්			14,617,063	1,347,275
2019 වර්ෂය තුළ පාරිතෝෂික වෙන් කිරීම්			(890,602)	(3,177,303)
පාරිතෝෂික වෙන් කිරීම් 2019.12.31			**36,193,379**	**22,466,917**
සටහන් - 10 පරිත්‍යාග අරමුදල්				
මහජන චීන සමූහාණ්ඩුවෙන් ලැබූ පරිත්‍යාග			17,797,765	18,039,074
			17,797,765	**18,039,074**

			2020	2019 සංශෝධිත
සටහන් - 11 පුනරාවර්තන අරමුදල්				
පුනරාවර්තන ප්‍රදාන			687,251,559	732,055,000
			687,251,559	**732,055,000**

සටහන් - 12 වෙනත් අයභාර				
ටෙන්ඩර් ගාස්තු			357,000.00	432,500
වෙනත්			147,492	98,416
අත්තිකාරම් දඩමුදල්			3,929	11,800
සැපයුම්කරුවන් ලියාපදිංචි කිරීමේ ගාස්තු			425,000	448,000
කුලී ආදායම්			198,700	112,500
ආදායම් ලෙස හඳුනාගත් තැම්පතු			359,242	158,966
ඌණතා අයකර ගැනීම්			30,444	1,024
ප්‍රමාද ගාස්තු			12,571	357,464
නුවරඑළිය නිවාඩු නිකේතන ගාස්තු			25,500.00	-
			1,559,878	**1,620,670**
සටහන් - 13 පුද්ගල දීමනා				
වැටුප් හා වේතන			226,334,730	220,050,532
අතිකාල හා නිවාඩු දින වැටුප්			836,100	2,036,034
කාර්ය මණ්ඩල දීමනා			83,850,130	93,668,234
සේවක භාරකාර අරමුදල්			8,302,709	8,354,969
සේවක අරුථසාධක අරමුදල්			33,332,272	33,584,455
පාරිතෝෂික			14,617,063	1,532,258
රාත්‍රි රාජකාරී දීමනා			1,779,000	6,764,386
			369,052,004	**365,990,868**
සටහන් - 14 සැපයීම්				
ඉන්ධන			5,606,538	7,852,527
ලිපිද්‍රව්‍ය			6,956,102	8,307,984
නිළ ඇඳුම්			22,822,331	24,557,583
පුහුණු ද්‍රව්‍ය			517,195	688,287
වෙනත් සැපයුම්			184,770	52,271
			36,086,936	**41,458,652**
සටහන් - 15 සේවා				
තැපැල් හා සන්නිවේදන			5,636,808	6,802,937
ජල හා විදුලි බිල්පත්			18,472,958	22,040,420
කුලී හා දේශීය බදු			1,515,962	5,435,585
සනීපාරක්ෂක සේවා			17,924,383	18,935,754
ආරක්ෂක සේවා			51,846,224	53,486,251
රක්ෂණ			2,906,412	2,792,737
විගණන ගාස්තු			346,680	288,650
			98,649,428	**109,782,334**
			2020	2019 සංශෝධිත
සටහන් - 16 නඩත්තු වියදම්				
ගොඩනැගිලි නඩත්තු වියදම්			6,446,975	6,999,382
පිරියත හා යන්ත්‍ර සූත්‍ර නඩත්තු වියදම්			6,068,602	4,636,354
වාහන නඩත්තු කිරීම්			3,619,513	4,339,341
			16,135,090	**15,975,077**

සටහන් - 17 ප්‍රවාහන හා ගමන් වියදම්				
ප්‍රවාහන			10,425,428	21,986,275
ගමන් වියදම් - දේශීය			894,303	2,785,491
බදු කුලිය			2,310,730	2,381,857
			13,630,461	**27,153,623**
සටහන් - 18 වෙනත් පරිපාලන වියදම්				
නීති ගාස්තු			20,000	7,500
වෙනත්			700,220	866,653
බැහැර කිරීම් පාඩු	සටහන් - 18-1		49,514	(44,527)
සභා රැස්වීම්			-	93,000
සංග්‍රහ			798,329	979,414
			1,568,063	**1,902,040**
සටහන් - 19 ක්ෂය				
ඉඩම්, ගොඩනැගිලි හා වැඩිදියුණු කිරීම්			25,824,770	25,336,874
මෝටර් වාහන			5,190,377	15,427,293
ලී බඩු හා සවිකිරීම්			26,021,691	26,000,153
සංගීත හා ක්‍රීඩා උපකරණ			845,823	2,165,754
කාර්යාල උපකරණ			3,886,720	3,858,590
විදුලි උපකරණ			1,885,977	2,742,595
පරිගණක උපකරණ			43,852,580	43,590,009
පිරියත හා යන්ත්‍ර සූත්‍ර			10,648,744	10,652,744
ඉගෙනුම් උපකරණ			6,187,348	7,992,500
			124,344,030	**137,766,513**
සටහන් - 20 කාර්ය මණ්ඩල පුහුණු කිරීම්				
ධාරිතාව වර්ධනය - පුහුණුකරුවන්ගේ පුහුණු වැඩසටහන			1,199,495	616,915
පුහුණු ධාරිතාව ගොඩනැගීම			279,910	15,000.00
			1,479,405	**631,915**
සටහන් - 21 තොග බැහැර කිරීමේ පිරිවැය				
තොග බැහැර කිරීමේ පිරිවැය			1,583,903	3,521,848.39
			1,583,903	**3,521,848.39**
සටහන් - 22 පුහුණුලාභී දීමනා				
පුහුණුලාභී දීමනා			43,749,900	69,026,992
ආහාර දීමනා			70,765,634	117,645,278
			114,515,534	**186,672,270**

NYC විසින් 2020 වසර සඳහා 13,396 පුහුණුකරුවන් පුහුණු කර ඇත.

			2020	2019 සංශෝධිත
සටහන් - 23 තරුණ සංවර්ධන වැඩසටහන්				
වෘත්තීය පුහුණු දීමනා			1,818,400	4,300,600
විසිරයාමේ පෙළපාලි			-	5,482,280
බැහැරගත පුහුණු පාඨමාලා පැවැත්වීම			5,046,968	7,846,727
			6,865,368	**17,629,607**

වසර තුළ මෘදු නිපුණතා සංවර්ධන මූලික පාඨමාලාවෙන් සමත් වූ මුළු අභ්‍යාසලාභීන් ගණන 9,629 කි. NYC අභ්‍යන්තර අභ්‍යාසලාභීන් 5,001 ක් සහ වැඩසටහන් 3ක් පුහුණු කිරීම සඳහා ABT වැඩසටහන් 18ක් පවත්වා ඇත.

			2020	2019 සංශෝධිත
සටහන් - 24 තරුණයින් පුහුණු කිරීමේ වැඩසටහන්				
ජාතික වෘත්තීය සුදුසුකම් ඇගයීම් කිරීම			13,409	432,539
නායකත්ව පුහුණු වැඩසටහන්			727,843	170,480
ක්‍රීඩා උලෙළ			127,539	2,531,670
දැනුම මිනුම වැඩසටහන්			-	4,664,283
කළා උලෙළ			22,800	-
දෙමාපිය දින වැඩසටහන්			-	2,025,326
මධ්‍යස්ථාන කළා උලෙළ			-	1,127,539
බෝවන රෝග නිවාරණ වැඩස-ටහන			1,000	-
මත්ද්‍රව්‍ය නිවාරණ වැඩසටහන			144,675	22,647
බෝ නොවන රෝග නිවාරණ වැඩසටසන			6,940	15,077
ශ්‍රී ලංකා පරිසරය ආරක්ෂණය කිරීමේ වැඩසටහන			-	2,990
එන්ටර්ප්‍රයිස් ශ්‍රී ලංකා වැඩස-ටහන වැඩසටහන			-	880
සුහද හමුව			-	4,000
සහතික පත්‍ර ප්‍රධානෝත්සවය			-	65,389
සමාරම්භක උත්සවය			-	195,636
ප්‍රජා වැඩසටහන			-	500
ආපදා කළමණාකරණය			19,793	35,950
ආපදා කළමනාකරණ වැඩස-ටහන			-	944,626
බහුකාර්ය පුහුණු කිරීමේ වැඩසටහන			1,202,333	
පුහුණුලාභී සුහද හමුව			-	278,396
ජාතික සංහිඳියාව			-	5,850
			2,266,332	**12,523,776**

එක් එක් තරුණ පුහුණු වැඩසටහනේ භෞතික ප්‍රගතිය අංක 24 - 1 සටහනේ දැක්වේ.

සටහන් - 25 පුහුණුලාභීන් බඳවා ගැනීම හා ප්‍රචාරණය				
ප්‍රචාරණය			5,341,726	5,159,057
බඳවාගැනීම්			1,386,963	10,905,408
			6,728,689	**16,064,464**
			2020	**2019 සංශෝධිත**
සටහන් -18 - 1 වත්කම් බැහැර කිරීමේ අලාභය/ (ලාභ)				
වත්කම් බැහැර කිරීමේ පිරිවැය			3,448,312	2,800,760
			3,448,312	**2,800,760**
බැහැර කල වත්කම් වල ක්ෂය වෙන් කිරීම්			(3,153,068)	(2,062,388)
වර්ෂය සඳහා වත්කම් විකුණුම් ආදායම			(245,730)	(782,900)
බැහැර කිරීමේ අලාභය/ (ලාභ)			**49,514**	**(44,527)**

සටහන් 24 - 1 තරුණ පුහුණු වැඩසටහන්වල භෞතික ප්‍රගතිය

වැඩසටහන	වියදම	පුහුණු වැඩසටහන් සංඛ්‍යාව	පුහුණුලාභීන් සංඛ්‍යාව
ජාතික වෘත්තීය සුදුසුකම් ඇගයීම් කිරීම	13,409	5	48
නායකත්ව පුහුණු වැඩසටහන්	727,843	30	2,162
ක්‍රීඩා උළෙල	127,539	18	2,464
කළා උළෙල	22,800		
ලිංගිකව බෝවන රෝග නිවාරණ වැඩසටහන	1,000	94	8,964
මත්ද්‍රව්‍යවලට ඇබ්බැහිවූවන් පුනරුත්ථාපනය කිරීමේ වැඩසටහන	144,675	1	27
මත්ද්‍රව්‍ය නිවාරණ වැඩසටහන	-	91	8,414
බෝ නොවන රෝග නිවාරණ වැඩස-ටසන	6,940	89	8,528
ශ්‍රී ලංකා පරිසරය ආරක්ෂණය කිරීමේ වැඩසටහන	-	23	2,522
ප්‍රජා වැඩසටහන	-	67	4,710
ආපදා කළමණාකරණ වැඩසටහන	19,793	67	7,620
බහුකාර්ය පුහුණු කිරීමේ වැඩසටහන	1,202,333	403	20,104

ගිණුම්කරණ ප්‍රතිපත්ති

සැකසීමේ පදනම

- මූල්‍ය ප්‍රකාශන වරලත් ගණකාධිකරණ ආයතනය මඟින් නිකුත් කර ඇති රාජ්‍ය අංශයේ ගිණුම් ප්‍රමිතීන්ට අනුකූලව උපචිත පදනම මත සකස් කර ඇත.
- ශ්‍රී ලංකා රුපියල්වලින් මූල්‍ය ප්‍රකාශන පිළියෙළ කරනු ලැබේ.

මූල්‍ය තත්ත්ව ප්‍රකාශ දිනෙන් පසු එළැඹි කරුණු

- මූල්‍ය තත්ත්ව ප්‍රකාශය පිළියෙළ කළ දිනට පසුව ගිණුම්වල සිදුවන සැලකිය යුතු වෙනස්වීම් පිළිබඳ අවශ්‍ය ගැලපුම් සිදුකරනු ඇත.

වත්කම් හා ඒවා තක්සේරු කිරීමේ පදනම

- ජාතික යොවුන් සේනාංකය 2002 අංක 21 දරණ යොවුන් සේනාංක පනත යටතේ ක්‍රියාත්මක වන අතර දැනට ජාතික ප්‍රතිපත්ති හා ආර්ථික කටයුතු අමාත්‍යාංශය යටතේ පවතී.
- ජාතික යොවුන් සේනාංකය 2015 වර්ෂයේ සිට ගිණුම් ප්‍රකාශ සකස් කරනු ලැබේ. ජාතික යොවුන් සේනාංක සභාවේ. නිර්දේශ මත ජාතික ප්‍රතිපත්ති හා ආර්ථික කටයුතු අමාත්‍යාංශය මඟින් අනුමත කරන ලද මණ්ඩලයක් මඟින් සියලුම වත්කම් ප්‍රත්‍යාගණනය කර ඇත.
- ජාතික යොවුන් සේනාංකය භාවිත කරනු ලබන ගොඩනැගිලි අයිතිය ජාතික යොවුන් සේනාංකය සතුව නොමැති බැවින් එම ගොඩනැගිලි ප්‍රත්‍යාගණනය කර නොමැත. 2011 වර්ෂයේ සිට මහා භාණ්ඩාගාරයෙන් නිදහස් කරනු ලැබූ ප්‍රාග්ධන ප්‍රතිපාදනයන් තුළ කරනු ලැබූ ගොඩනැගිලි ඉදිකිරීම් වියදම 5% වාර්ෂික ක්ෂය අනුපාතය යටතේ ක්ෂය කරන ලදී. ජාතික යොවුන් සේනාංකයේ ත්‍රිරෝධ රථ හැර අනෙකුත් සංචිත වාහන ද ජාතික යොවුන් සේනාංක අයිතිය යටතේ නොමැති වුවත් සියලුම වාහන 20% ක්ෂය අනුපාතය යටතේ ක්ෂය කර ඇත.
- පසුකාලීන පිරිවැය වත්කමෙහි ධාරණ අගයෙහි එකතුවක් ලෙස හෝ වත්කම ලෙස හඳුනාගනු ලබන්නේ එම වත්කමෙහි අනාගත ආර්ථික ප්‍රතිලාභය ආයතනය වෙත ලැබෙන්නේ නම් හා එහි පිරිවැය විශ්වාසනීය ලෙස මැනිය හැකි නම් පමණි. අනෙකුත් සියලු අලුත්වැඩියා සහ නඩත්තු වියදම් එම වියදම් කරනු ලබන වර්ෂයට අදාළව කාර්ය සඳහා වර්ෂයෙහි වියදම් ලෙස හඳුනාගනු ලැබේ.

ක්ෂය කිරීම්

සරල මාර්ග ක්‍රමය යටතේ වත්කමෙහි ජීව කාලය තුළ පිරිවැය හෝ ප්‍රත්‍යාගණන අගය මත ක්ෂය කිරීම් කරනු ලැබේ. වත්කම් මිලදී ගත් වර්ෂයේදී සම්පූර්ණ වර්ෂය සඳහා ක්ෂය කරනු ලබන අතර වත්කම් ඉවත් කරනු ලබන වර්ෂයේදී ක්ෂය කිරීම් නොකරනු ලැබේ.

ක්ෂය කිරීමේ අනුපාත

ගොඩනැගිලි හා වැඩිදියුණු කිරීම්	5%
පිරියත හා යන්ත්‍ර සූත්‍ර	20%
මෝටර් වාහන	20%
ලීබඩු හා සවිකිරීම්	10%
කාර්යාල උපකරණ	20%
පුහුණු උපකරණ	20%
පරිගණක හා උපාංග	20%
විදුලි උපකරණ	20%
පුස්තකාල පොත්	12.5%

තොග අගය කිරීම්

තොග අගය කිරීම් කරනු ලබන්නේ ප්‍රථම ලැබීම් ප්‍රථම නිකුත් කිරීම් (FIFO) ක්‍රමය යටතේ පිරිවැය හෝ ශුද්ධ උපලබ්ධි අගය යන දෙකෙන් අඩු අගයට වේ.

වගකීම් සහ වෙන්කිරීම්

හඳුනාගත් සියලු වගකීම් ගිණුම්හි ඇතුළත් කර ඇති අතර ඇති විය හැකි වගකීම් සඳහා ප්‍රමාණවත් වෙන්කිරීම් සිදුකර ඇත.

පාරිතෝෂික වෙන් කිරීම්

1983 අංක 12 දරණ පාරිතෝෂික ගෙවීමේ පනත යටතේ පාරිතෝෂික ගෙවීම් සඳහා ප්‍රමාණවත් වෙන් කිරීම් සිදුකරනු ලැබේ. ජාතික යොවුන් සේනාංකය වෙනුවෙන් වසර 05 හෝ ඊට වැඩි වසර ගණනක් සේවය කළ සේවකයින් සඳහා පාරිතෝෂික ගෙවීම් හිමිකම ලැබේ.

විලම්බිත ආදායම් (Deferred Income)

ප්‍රාග්ධන ප්‍රදාන වත්කම්හි ආයුකාලය තුළ ක්‍රමාණුකූල පදනමක් යටතේ කාර්ය සාධන වාර්තාවෙහි විලම්බිත ආදායම් ලෙස දක්වනු ලැබේ.

විගණකාධිපති වාර්තා

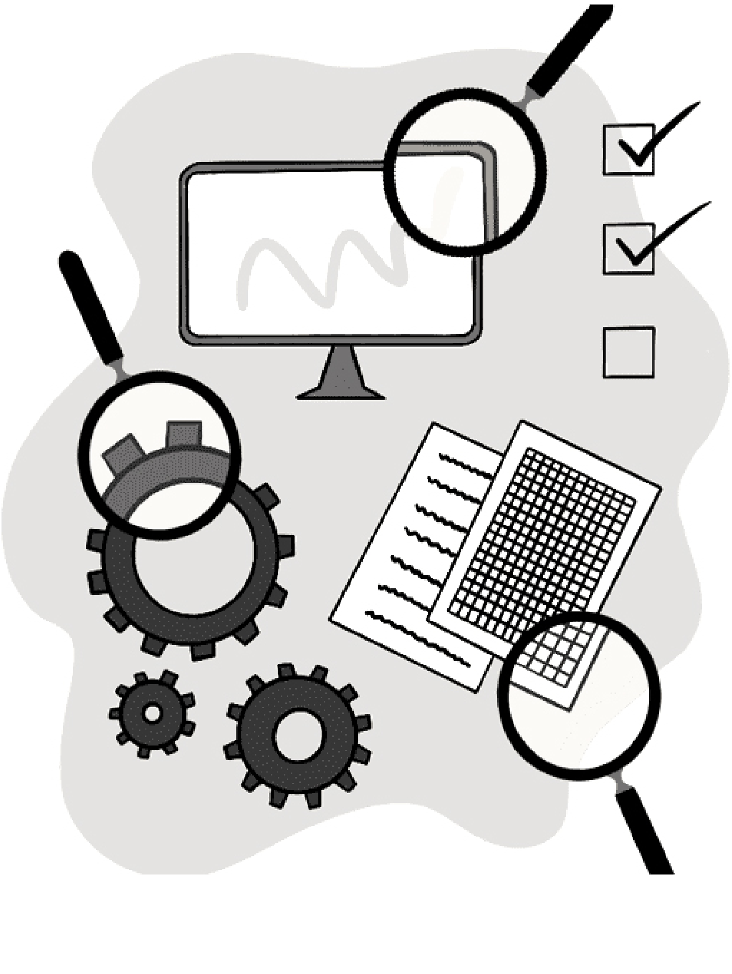

ජාතික විගණන කාර්යාලය
தேசிய கணக்காய்வு அலுவலகம்
NATIONAL AUDIT OFFICE

මගේ අංකය எனது இல. My No.	SYA/A/NYC/01/20/14	ඔබේ අංකය உமது இல. Your No.	දිනය திகதி Date: 2022 අගෝස්තු 17 දින

25 AUG 2 22

සභාපති,
ජාතික යොවුන් සේනාංකය.

ජාතික යොවුන් සේනාංකයේ 2020 දෙසැම්බර් 31 දිනෙන් අවසන් වර්ෂය සඳහා වූ මූල්‍ය ප්‍රකාශන සහ වෙනත් නෛතික හා නියාමන අවශ්‍යතා පිළිබඳව 2018 අංක 19 දරන ජාතික විගණන පනතේ 12 වන වගන්තිය ප්‍රකාරව විගණකාධිපති වාර්තාව

යථෝක්ත වාර්තාව මේ සමඟ එවා ඇත.

ඩබ්ලිව්.පී.සී. වික්‍රමරත්න
විගණකාධිපති

පිටපත්: 1. ලේකම් - ක්‍රීඩා හා යෞවන කටයුතු අමාත්‍යාංශය
2. ලේකම් - මුදල් අමාත්‍යාංශය.

අංක 306/72, පොල්දූව පාර, බත්තරමුල්ල, ශ්‍රී ලංකාව. இல. 306/72, பொல்துவ வீதி, பத்தரமுல்லை, இலங்கை. No. 306/72, Polduwa Road, Battaramulla, Sri Lanka.
+94 11 2 88 70 28 - 34 +94 11 2 88 72 23 ag@auditorgeneral.gov.lk www.naosl.gov.lk

ජාතික විගණන කාර්යාලය
தேசிய கணக்காய்வு அலுவலகம்
NATIONAL AUDIT OFFICE

මගේ අංකය / எனது இல. / My No. SYA/A/NYC/1/20/14

ඔබේ අංකය / உமது இல. / Your No.

දිනය / திகதி / Date 2022 අගෝස්තු 17 දින

සභාපති
ජාතික යොවුන් සේනාංකය

ජාතික යොවුන් සේනාංකයේ 2020 දෙසැම්බර් 31 දිනෙන් අවසන් වර්ෂය සඳහා වූ මූල්‍ය ප්‍රකාශන සහ වෙනත් නෛතික හා නියාමන අවශ්‍යතා පිළිබඳව 2018 අංක 19 දරන ජාතික විගණන පනතේ 12 වන වගන්තිය ප්‍රකාරව විගණකාධිපති වාර්තාව

---

1. මූල්‍ය ප්‍රකාශන

1.1 තත්ත්වාගණනය කළ මතය

ජාතික යොවුන් සේනාංකයේ 2020 දෙසැම්බර් 31 දිනට මූල්‍ය තත්ත්ව ප්‍රකාශනය සහ එදිනෙන් අවසන් වර්ෂය සඳහා වූ මූල්‍ය කාර්යසාධන ප්‍රකාශනය, ශුද්ධ වත්කම් වෙනස්වීමේ ප්‍රකාශනය සහ එදිනෙන් අවසන් වර්ෂය සඳහා මුදල් ප්‍රවාහ ප්‍රකාශනය සහ මූල්‍ය ප්‍රකාශන වලට අදාළ සටහන්, සාරාංශගත වැදගත් ගිණුම්කරණ ප්‍රතිපත්තිවලින් සමන්විත 2020 දෙසැම්බර් 31 දිනෙන් අවසන් වර්ෂය සඳහා වූ මූල්‍ය ප්‍රකාශන ශ්‍රී ලංකා ප්‍රජාතාන්ත්‍රික සමාජවාදී ජනරජයේ ආණ්ඩුක්‍රම ව්‍යවස්ථාවේ 154(1) ව්‍යවස්ථාව සමඟ සංයෝජිතව කියවිය යුතු 2018 අංක 19 දරන ජාතික විගණන පනතේ සහ 1971 අංක 38 දරන මුදල් පනතේ විධිවිධාන ප්‍රකාර මාගේ විධානය යටතේ විගණනය කරන ලදී. ආණ්ඩුක්‍රම ව්‍යවස්ථාවේ 154 (6) ව්‍යවස්ථාව ප්‍රකාරව මාගේ වාර්තාව යථා කාලයේදී පාර්ලිමේන්තුවේ සභාගත කරනු ලැබේ.

මාගේ වාර්තාවේ තත්ත්වාගණනය කළ මතය සඳහා පදනම කොටසේ විස්තර කර ඇති කරුණු වලින් වන බලපෑම හැර, ජාතික යොවුන් සේනාංකයේ මූල්‍ය ප්‍රකාශන තුළින් 2020 දෙසැම්බර් 31 දිනට මූල්‍ය තත්ත්වය සහ එදිනෙන් අවසන් වර්ෂය සඳහා එහි මූල්‍ය ක්‍රියාකාරිත්වය හා මුදල් ප්‍රවාහ ශ්‍රී ලංකා රාජ්‍ය අංශයේ ගිණුම්කරණ ප්‍රමිතිවලට අනුකූලව සත්‍ය හා සාධාරණ තත්ත්වයක් පිළිබිඹු කරන බව මා දරන්නා වූ මතය වේ.

අංක 306/72, පොල්දූව පාර, බත්තරමුල්ල, ශ්‍රී ලංකාව. இல. 306/72, பொல்துவ வீதி, பத்தரமுல்லை, இலங்கை. No. 306/72, Polduwa Road, Battaramulla, Sri Lanka.
+94 11 2 88 70 28 - 34 +94 11 2 88 72 23 ag@auditorgeneral.gov.lk www.naosl.gov.lk

1.2 තත්ත්වාගණනය කළ මතය සඳහා පදනම

(අ) සම්පූර්ණයෙන්ම ක්ෂය කර තිබුණු නමුත් තවදුරටත් ප්‍රයෝජනයට ගනිමින් පවතින සේනාංකයට අයත් පිරිවැය රු.432,263,958 ක් වූ ස්ථාවර වත්කම්වල ඵලදායී ජීවිත කාලය පිළිබඳ වූ ඇස්තමේන්තුගත දෝෂය නැවත සමාලෝචනය කර ශ්‍රී ලංකා රාජ්‍ය අංශ ගිණුම් ප්‍රමිත 03 ප්‍රකාරව ගිණුම්වල ගැලපීමට කටයුතු කර නොතිබුණි. තවද ශ්‍රී ලංකා රාජ්‍ය අංශ ගිණුම්කරණ ප්‍රමිත අංක 07 හි 92 (ආ) ඡේදය ප්‍රකාරව සම්පූර්ණයෙන් ක්ෂය කරන ලද මෙම වත්කම් මූල්‍ය ප්‍රකාශනවල හෙළිදරව් කිරීමට කටයුතු කර නොතිබුණි.

(ආ) ශ්‍රී ලංකා රාජ්‍ය අංශ ගිණුම්කරණ ප්‍රමිත අංක 01 හි 93 වන වගන්තිය අනුව අස්තිත්වයක් විසින්, රේඛීය අයිමතවල වැඩිදුර උපවර්ගීකරණයක් ඉදිරිපත් කරන විට, අස්තිත්වයේ මෙහෙයුම් වලට උචිත ආකාරයට ඒවා වර්ගීකරණය කර මූල්‍ය තත්ත්ව ප්‍රකාශන මුහුණතෙහි හෝ සටහන්වල ඉදිරිපත් කළ යුතු වුවද සේනාංකයේ මූල්‍ය තත්ත්ව ප්‍රකාශනයේ දක්වා ඇති රු.2,236,026,793 ක් වූ කෙරිගෙන යන වැඩ සඳහා විස්තරාත්මක සටහනක් මූල්‍ය ප්‍රකාශනවල ඉදිරිපත් කර නොතිබුණි.

(ඇ) ශ්‍රී ලංකා රාජ්‍ය අංශ ගිණුම්කරණ ප්‍රමිත 19 අනුව අනාගත සේවක වැටුප් වැඩිවීම, වට්ටම් අනුපාතිකය, සේවක පිරිවැටුම හා අනෙකුත් ආයුගණක උපකල්පන පදනම් කරගෙන පශ්චාත් පාරිතෝෂිත වෙන්කිරීම සඳහා ප්‍රතිපත්තියක් සකස් කර ගත යුතු වුවත් ජාතික යොවුන් සේනාංකය විසින් සමාලෝචිත වර්ෂය අවසානයේදී සේවකයින් 404 ක් සඳහා පාරිතෝෂිත ලෙස රු. 37,083,980 ක් වෙන්කර තිබුණද ඒ සඳහා පශ්චාත් පාරිතෝෂිත වෙන්කිරීම් ප්‍රතිපත්තියක් සකස් කර නොතිබුණි.

(ඇ) ශ්‍රී ලංකා රාජ්‍ය අංශ ගිණුම්කරණ ප්‍රමිත අංක 01 හි 21 (ඊ) ඡේදය ප්‍රකාරව වැදගත් ගිණුම්කරණ ප්‍රතිපත්තිවල සාරාංශයක් ඇතුලත් සටහන් හා අනෙකුත් විස්තරාත්මක සටහන් මූල්‍ය ප්‍රකාශන තුළ ඇතුළත් කළ යුතු වුවද සේනාංකය විසින් ආදායම්, වියදම්, රාජ්‍ය ප්‍රදාන ලැබීම්, කෙටිකාලීන ආයෝජන, ගෙවිය යුතු හා ලැබිය යුතු ශේෂ වලට අදාළ ගිණුම්කරණ ප්‍රතිපත්ති මූල්‍ය ප්‍රකාශනවල හෙළිදරව් කර නොතිබුණි.

(ඉ) 2016 වර්ෂයේ සිට 2020 වර්ෂය දක්වා වූ කාලපරිච්ඡේදය තුළදී ඉදිකිරීම් වැඩ අවසන් කර තිබුණු රු.1,077,517,669 ක් පිරිවැය වූ පුහුණු මධ්‍යස්ථාන 15 ක් දේපල පිරියත හා උපකරණ යටතේ ගිණුම්ගත කරනු වෙනුවට 2020 දෙසැම්බර් 31 දින වන විටත් කෙරිගෙන යන වැඩ ලෙස මූල්‍ය ප්‍රකාශනවල දක්වා තිබුණි. එසේම සමාලෝචිත වර්ෂය තුළ භාවිතයට ගෙන තිබුණු රු.682,875,647 ක් පිරිවැය වූ පුහුණු මධ්‍යස්ථාන 09 ක් සඳහා වාර්ෂික ක්ෂය වියදම රු.34,143,782 ක්ද මූල්‍ය ප්‍රකාශනවල දක්වා නොතිබුණි.

(ඊ) 2019 වර්ෂයේ දී සේවයෙන් ඉවත් වූ කාර්ය මණ්ඩලයේ 37 දෙනෙකු වෙනුවෙන් ගෙවිය යුතුව තිබුණු රු.3,604,183 ක පාරිතෝෂිත මුදල පෙර වර්ෂ ගැලපීමක් ලෙස සමුච්චිත ඌණතාවයට ගලපනු වෙනුවට 2020 වර්ෂයේ වියදමක් ලෙස මූල්‍ය ප්‍රකාශනවල දැක්වීම හේතුවෙන් 2020 වර්ෂයේ අතිරික්තය එම අගයෙන් වැඩියෙන් දැක්වුණි. එසේම සමාලෝචිත වර්ෂය තුළ දී ගෙවීම් කරන ලද නමුත් 2021 වර්ෂයට අදාළ රු.2,187,544 ක් වූ වියදම් අයිතම 10 ක් සමාලෝචිත වර්ෂයේ වියදම් ලෙස මූල්‍ය ප්‍රකාශනවල දක්වා තිබීම හේතුවෙන් වර්ෂයේ වියදම හා අතිරික්තය පිළිවෙලින් එම ප්‍රමාණයෙන් වැඩියෙන් හා අඩුවෙන් මූල්‍ය ප්‍රකාශනවල දැක්වුණි.

ශ්‍රී ලංකා විගණන ප්‍රමිතිවලට (ශ්‍රී.ලං.වි.ප්‍ර) අනුකූලව මා විගණනය සිදු කරන ලදී. මෙම විගණන ප්‍රමිති යටතේ වූ මාගේ වගකීම, මෙම වාර්තාවේ මූල්‍ය ප්‍රකාශන විගණනය සම්බන්ධයෙන් විගණකගේ වගකීම යන කොටසේ තවදුරටත් විස්තර කර ඇත. මාගේ තත්ත්වාගණනය කළ මතය සඳහා පදනමක් සැපයීම උදෙසා මා විසින් ලබාගෙන ඇති විගණන සාක්ෂි ප්‍රමාණවත් සහ උචිත බව මාගේ විශ්වාසයයි.

1.3 සේනාංකයේ 2020 වාර්ෂික වාර්තාවේ ඇතුළත් අනෙකුත් තොරතුරු.

මෙම විගණන වාර්තාවේ දිනට පසුව මට ලබා දීමට බලාපොරොත්තු වන ජාතික යොවුන් සේනාංකයේ 2020 වාර්ෂික වාර්තාවේ ඇතුළත් කර ඇති නමුත් මූල්‍ය ප්‍රකාශන සහ ඒ පිළිබඳව වූ මගේ විගණන වාර්තාවේ ඇතුළත් නොවන තොරතුරු, අනෙකුත් තොරතුරු යන්නෙන් අදහස් වේ . මෙම අනෙකුත් තොරතුරු සඳහා කළමනාකරණය වගකිව යුතුය.

මූල්‍ය ප්‍රකාශන සම්බන්ධයෙන් වූ මගේ මතයෙන් අනෙකුත් තොරතුරු ආවරණය නොකරන අතර මම ඒ පිළිබඳ කිසිදු ආකාරයක සහතිකවීමක් හෝ මතයක් ප්‍රකාශ නොකරමි.

මූල්‍ය ප්‍රකාශන පිළිබඳ මගේ විගණනයට අදාළව, මගේ වගකීම වන්නේ ඉහත හඳුනාගත් අනෙකුත් තොරතුරු ලබා ගත හැකි වූ විට කියවීම සහ එසේ කිරීමේදී අනෙකුත් තොරතුරු මූල්‍ය ප්‍රකාශන සමඟ හෝ විගණනයේදී හෝ වෙනත් ආකාරයකින් ලබාගත් මගේ දැනුම අනුව ප්‍රමාණාත්මක වශයෙන් නොගැලපෙනවාද යන්න සලකා බැලීමයි.

සේනාංකයේ 2020 වාර්ෂික වාර්තාව කියවන විට, එහි ප්‍රමාණාත්මක වරදවා දැක්වීම් ඇති බව මම නිගමනය කළහොත්, නිවැරදි කිරීම සඳහා පාලනය කරන පාර්ශවයන් වෙත එම කරුණු සන්නිවේදනය කළ යුතුය. තව දුරටත් නිවැරදි නොකළ වරදවා දැක්වීම් තිබේ නම්, ඒවා ආණ්ඩුක්‍රම ව්‍යවස්ථාවේ 154 (6) ව්‍යවස්ථාව ප්‍රකාරව මා විසින් යථා කාලයේදී පාර්ලිමේන්තුවේ සභාගත කරනු ලබන වාර්තාවට ඇතුළත් කරනු ඇත.

1.4 මූල්‍ය ප්‍රකාශන පිළිබඳ කළමනාකරණයේ සහ පාලනය කරන පාර්ශවයන්ගේ වගකීම්

මෙම මූල්‍ය ප්‍රකාශන ශ්‍රී ලංකා රාජ්‍ය අංශයේ ගිණුම්කරණ ප්‍රමිතිවලට අනුකූලව පිළියෙල කිරීම හා සාධාරණ ලෙස ඉදිරිපත් කිරීම සහ වංචා හෝ වැරදි හේතුවෙන් ඇතිවිය හැකි ප්‍රමාණාත්මක සාවද්‍ය ප්‍රකාශයන්ගෙන් තොරව මූල්‍ය ප්‍රකාශන පිළියෙල කිරීමට හැකිවනු පිණිස අවශ්‍ය වන අභ්‍යන්තර පාලනයන් තීරණය කිරීම කළමනාකරණයේ වගකීම වේ.

මූල්‍ය ප්‍රකාශන පිළියෙල කිරීමේදී, සේනාංකයේ අඛණ්ඩව පවත්වාගෙන යාමේ හැකියාව තීරණය කිරීම කළමනාකරණයේ වගකීමක් වන අතර, කළමනාකාරිත්වය සේනාංකය ඈවර කිරීමට අදහස් කරන්නේ නම් හෝ වෙනත් විකල්පයක් නොමැති විටදී මෙහෙයුම් නැවැත්වීමට කටයුතු කරන්නේ නම් හැර අඛණ්ඩ පැවැත්මේ පදනම මත ගිණුම් තැබීම හා සේනාංකයේ අඛණ්ඩ පැවැත්මට අදාළ කරුණු අනාවරණය කිරීමද කළමනාකරණයේ වගකීමකි.

සේනාංකයේ මූල්‍ය වාර්තාකරණ ක්‍රියාවලිය සම්බන්ධව පරීක්ෂා කිරීමේ වගකීම, පාලනය කරන පාර්ශවයන් විසින් දරනු ලබයි.

2018 අංක 19 දරන ජාතික විගණන පනතේ 16 (1) උප වගන්තිය ප්‍රකාරව, සේනාංකයේ වාර්ෂික සහ කාලීන මූල්‍ය ප්‍රකාශන පිළියෙල කිරීමට හැකිවන පරිදි ස්වකීය ආදායම්, වියදම්, වත්කම් හා බැරකම් පිළිබඳ නිසි පරිදි පොත්පත් හා වාර්තා පවත්වාගෙන යා යුතුය.

1.5 මූල්‍ය ප්‍රකාශන විගණනය සම්බන්ධයෙන් විගණකගේ වගකීම

සමස්තයක් ලෙස මූල්‍ය ප්‍රකාශන, වංචා සහ වැරදි නිසා ඇතිවන ප්‍රමාණාත්මක සාවද්‍ය ප්‍රකාශනයන්ගෙන් තොර බවට සාධාරණ තහවුරුවක් ලබාදීම සහ මාගේ මතය ඇතුළත් විගණන වාර්තාව නිකුත් කිරීම මාගේ අරමුණ වේ. සාධාරණ සහතිකවීම උසස් මට්ටමේ සහතිකවීමක් වන නමුත්, ශ්‍රී ලංකා විගණන ප්‍රමිති ප්‍රකාරව විගණනය සිදු කිරීමේදී එය සැමවිටම ප්‍රමාණාත්මක සාවද්‍ය ප්‍රකාශනයන් අනාවරණය කරගන්නා බවට වන තහවුරු කිරීමක් නොවනු ඇත. වංචා සහ වැරදි තනි හෝ සාමූහික ලෙස බලපෑම නිසා ප්‍රමාණාත්මක සාවද්‍ය ප්‍රකාශනයන් ඇතිවිය හැකි අතර, එහි ප්‍රමාණාත්මක භාවය මෙම මූල්‍ය ප්‍රකාශන පදනම් කරගනිමින් පරිශීලකයන් විසින් ගනු ලබන ආර්ථික තීරණ කෙරෙහි වන බලපෑම මත රඳා පවතී.

ශ්‍රී ලංකා විගණන ප්‍රමිති ප්‍රකාරව විගණනයේ කොටසක් ලෙස මා විසින් විගණනයේදී වෘත්තීය විනිශ්චය සහ වෘත්තීය සැකමුසුබවින් යුතුව ක්‍රියා කරන ලදී. මා විසින් තවදුරටත්,

- ප්‍රකාශ කරන ලද විගණන මතයට පදනමක් සපයා ගැනීමේදී වංචා හෝ වැරදි හේතුවෙන් මූල්‍ය ප්‍රකාශනවල ඇති විය හැකි ප්‍රමාණාත්මක සාවද්‍ය ප්‍රකාශනයන් ඇතිවීමේ අවදානම් හඳුනාගැනීම හා තක්සේරු කිරීම සඳහා අවස්ථාවෝචිතව උචිත විගණන පරිපාටි සැලැසුම් කර ක්‍රියාත්මක කරන ලදී. වරදවා දැක්වීම හේතුවෙන් සිදුවන ප්‍රමාණාත්මක සාවද්‍ය ප්‍රකාශයන්ගෙන් සිදුවන බලපෑමට වඩා වංචාවකින් සිදුවන්නා වූ බලපෑම ප්‍රබල වන්නේ ඒවා දුස්සන්ධානයෙන්, ව්‍යාජ ලේඛන සැකසීමෙන්, චේතනාන්විත මඟහැරීමෙන්, වරදවා දැක්වීමෙන් හෝ අභ්‍යන්තර පාලනයන් මඟ හැරීමෙන් වැනි හේතු නිසා වන බැවිනි.

- අභ්‍යන්තර පාලනයේ සඵලදායිත්වය පිළිබඳව මතයක් ප්‍රකාශ කිරීමේ අදහසින් නොවුවද, අවස්ථාවෝචිතව උචිත විගණන පරිපාටි සැලසුම් කිරීම පිණිස අභ්‍යන්තර පාලනය පිළිබඳව අවබෝධයක් ලබාගන්නා ලදී.

- භාවිතා කරන ලද ගිණුම්කරණ ප්‍රතිපත්තිවල උචිතභාවය, ගිණුම්කරන ඇස්තමේන්තුවල සාධාරණත්වය සහ කළමනාකරණය විසින් කරන ලද සම්බන්ධිත හෙළිදරව් කිරීම් අගයන ලදී.

- සිද්ධීන් හෝ තත්ත්වයන් හේතුවෙන් ජාතික යොවුන් සේනාංකයේ අඛණ්ඩ පැවැත්ම පිළිබඳ ප්‍රමාණාත්මක අවිනිශ්චිතතාවයක් තිබේද යන්න සම්බන්ධයෙන් ලබාගත් විගණන සාක්ෂි මත පදනම්ව ගිණුම්කරණය සඳහා ආයතනයේ අඛණ්ඩ පැවැත්ම පිළිබඳ පදනම යොදා ගැනීමේ අදාලත්වය තීරණය කරන ලදී. ප්‍රමාණවත් අවිනිශ්චිතතාවයක් ඇති බවට මා නිගමනය කරන්නේ නම් මූල්‍ය ප්‍රකාශනවල ඒ සම්බන්ධයෙන් වූ හෙළිදරව්කිරීම් වලට මාගේ විගණන වාර්තාවේ අවධානය යොමු කළ යුතු අතර, එම හෙළිදරව්කිරීම් ප්‍රමාණවත් නොවන්නේ නම් මාගේ මතය විකරණය කළ යුතුය. කෙසේ වුවද, අනාගත සිද්ධීන් හෝ තත්ත්වයන් මත අඛණ්ඩ පැවැත්ම අවසන් වීමට හැකිය.

- මූල්‍ය ප්‍රකාශනවල ව්‍යුහය හා අන්තර්ගතය සඳහා පාදක වූ ගනුදෙනු හා සිද්ධීන් උචිත හා සාධාරණව ඇතුළත් වී ඇති බව සහ හෙළිදරව් කිරීම් ඇතුලත් මූල්‍ය ප්‍රකාශනවල සමස්ථ ඉදිරිපත් කිරීම අගයන ලදී.

මාගේ විගණනය තුළදී හදුනාගත් වැදගත් විගණන සොයාගැනීම්, ප්‍රධාන අභ්‍යන්තර පාලන දුර්වලතා හා අනෙකුත් කරුණු පිළිබඳව පාලනය කරනු ලබන පාර්ශවයන් දැනුවත් කරමි.

2. වෙනත් නෛතික හා නියාමන අවශ්‍යතා පිළිබඳ වාර්තාව

2.1 2018 අංක 19 දරන ජාතික විගණන පනතේ පහත සඳහන් අවශ්‍යතාවයන් සම්බන්ධයෙන් විශේෂ ප්‍රතිපාදන ඇතුලත් වේ .

2.1.1 2018 අංක 19 දරණ ජාතික විගණන පනතේ 12 (අ) වගන්තියේ සඳහන් අවශ්‍යතාවන් අනුව, මෙම වාර්තාවේ තත්ත්වාගණනය කළ මතය සඳහා වන ඡේදයේ දක්වා ඇති නිරීක්ෂණයන් හැර, විගණනය සඳහා අවශ්‍ය සියලු තොරතුරු සහ පැහැදිලි කිරීම් මා විසින් ලබාගන්නා ලද අතර, මාගේ පරීක්ෂණයෙන් පෙනී යන ආකාරයට නිසි මූල්‍ය වාර්තා සේනාංකය පවත්වාගෙන ගොස් තිබුණි.

2.1.2 2018 අංක 19 දරන ජාතික විගණන පනතේ 6 (1) (ඇ) (iii) වගන්තියේ සඳහන් අවශ්‍යතාවය අනුව ජාතික යොවුන් සේනාංකයේ මූල්‍ය ප්‍රකාශන ඉකුත් වර්ෂය සමඟ අනුරූප වේ.

2.1.3 2018 අංක 19 දරන ජාතික විගණන පනතේ 6 (i) (ඇ) (iv) වගන්තියේ සඳහන් අවශ්‍යතාවය අනුව මෙම වාර්තාවේ 1.2 (අ) සහ (ඇ) ඡේදවල සඳහන් කරුණු හැර ඉකුත් වර්ෂයේදී මා විසින් සිදුකරන ලද නිර්දේශයන් ඉදිරිපත් කරන ලද මූල්‍ය ප්‍රකාශනවල ඇතුළත්ව ඇත.

2.2 අනුගමනය කරන ලද ක්‍රියාමාර්ග සහ ලබා ගන්නා ලද සාක්ෂි මත හා ප්‍රමාණාත්මක කරුණුවලට සීමා කිරීම තුල, පහත සඳහන් ප්‍රකාශ කිරීමට තරම් කිසිවක් මාගේ අවධානයට ලක් නොවීය.

2.2.1 2018 අංක 19 දරන ජාතික විගණන පනතේ 12 (ඇ) වගන්තියේ සඳහන් අවශ්‍යතාවය අනුව සේනාංකයේ පාලක මණ්ඩලයේ යම් සාමාජිකයෙකුට සේනාංකය සම්බන්ධවී යම් ගිවිසුමක් සම්බන්ධයෙන් සෘජුව හෝ අනාකාරයකින් සාමාන්‍ය ව්‍යාපාරික තත්වයෙන් බැහැරව සම්බන්ධයක් ඇති බව.

2.2.2 2018 අංක 19 දරණ ජාතික විගණන පනතේ 12 (ඊ) වගන්තියේ සඳහන් අවශ්‍යතාවය අනුව පහත සඳහන් නිරීක්ෂණයන් හැර යම් අදාල ලිඛිත නීතියකට හෝ ජාතික යොවුන් සේනාංකයේ පාලක මණ්ඩලය විසින් නිකුත් කරන ලද වෙනත් පොදු හෝ විශේෂ විධානවලට අනුකූල නොවන ලෙස ක්‍රියා කර ඇති බව.

නීතිරීති / විධානයට යොමුව	**නිරීක්ෂණ**
2003 ජුනි 02 දිනැති අංක පීඊඩී/12 දරන රාජ්‍ය ව්‍යාපාර චක්‍රලේඛය	
(i) 5.1 ඡේදය	සංයුක්ත සැලැස්මක් පිළියෙල කළ යුතු වුවත් සේනාංකය විසින් සංයුක්ත සැලැස්මක් පිළියෙල කර නොතිබුණි.
(ii) 6.5.1 ඡේදය	ගිණුම් වර්ෂය අවසන් වී මාස 02 ක් ඇතුළත මූල්‍ය ප්‍රකාශන විගණකාධිපති වෙත ඉදිරිපත් කළ යුතු වුවත් සේනාංකය විසින් නියමිත දිනට මාස 09 ක් ප්‍රමාද වී මූල්‍ය ප්‍රකාශන ඉදිරිපත් කර තිබුණි.

2.2.3 2018 අංක 19 දරණ ජාතික විගණන පනතේ 12 (උ) වගන්තියේ සඳහන් අවශ්‍යතාවය අනුව ජාතික යොවුන් සේනාංකයේ බලතල, කර්තව්‍ය සහ කාර්යයන්ට අනුකූල නොවන ලෙස කටයුතු කර ඇති බව.

2.2.4 2018 අංක 19 දරණ ජාතික විගණන පනතේ 12 (ඌ) වගන්තියේ සඳහන් අවශ්‍යතාවය අනුව ජාතික යොවුන් සේනාංකයේ සම්පත් සකසුරුවම් ලෙස, කාර්යක්ෂම ලෙස සහ ඵලදායී ලෙස කාලසීමාවන් තුළ අදාළ නීතිරීති වලට අනුකූලව ප්‍රසම්පාදනය කර භාවිතා කර නොමැති බව.

2.3 වෙනත් කරුණු

(අ) මූල්‍ය ප්‍රකාශනවල වෙනත් ලැබිය යුතු දෑ වල දක්වා ඇති සේනාංකයෙන් පරිබාහිර ආයතනයක් වූ කුඩා ව්‍යාපාර සංවර්ධන අංශය විසින් 2015 සිට 2020 දක්වා පරිහරණය කරන ලද විදුලිය හා ජල පරිභෝජනයට අදාළව හා වරිපනම් වෙනුවෙන් අයවිය යුතුව පැවති රු.13,144,155 ක් විගණිත දිනය වූ 2022 පෙබරවාරි 25 දින වන විටත් අයකර ගැනීමට කටයුතු කර නොතිබුණි.

(ආ) 2013 සිට 2019 වර්ෂය දක්වා කාල සීමාවට අදාළ නිරවුල් නොකළ එකතුව රු.59,901,715 ක් වූ ගෙවිය යුතු ශේෂයන් 19 ක් නිරවුල් කිරීමට හෝ තවදුරටත් වගකීමක් නොමැතිනම් මූල්‍ය ප්‍රකාශනවල නැවත ගැලපුම් කිරීමට හෝ කටයුතු කර නොතිබුණි.

(ඇ) ජාතික යොවුන් සේනාංකයේ ප්‍රධාන කාර්යාලයේ භාවිතා වන ලියාපදිංචි අයිතිය වෙනත් අමාත්‍යාංශ හා ආයතන සතු වටිනාකම රු.29,050,000 ක් වන වාහන 07 ක් මෙතෙක් සේනාංකය නමින් පවරාගෙන නොතිබුණු අතර සේනාංකය විසින් 2020 දෙසැම්බර් 31 දිනට පුහුණු මධ්‍යස්ථාන ස්ථාපිත කර ඇති ඉඩම් සංඛ්‍යාව 64 ක් වන අතර එම ඉඩම් අතරින් ඉඩම් 19 ක් පමණක් සේනාංකයට පවරාගෙන තිබුණු අතර ඉතිරි ඉඩම් 45 හි පවරා ගැනීම් කටයුතු මෙතෙක් නිම වී නොතිබුණි

(ඈ) 2020 දෙසැම්බර් 31 දින වන විට ඉදිකිරීම් වැඩ අවසන් කරන ලද පුහුණු මධ්‍යස්ථාන 03 ක්, ඉදිකිරීම් ගිවිසුම් අවලංගු කරන ලද පුහුණු මධ්‍යස්ථාන 04 ක් හා මූලික ප්‍රමාණපත් වල අඩුපාඩු පැවතීම හේතුවෙන් ඉදිකිරීම් කටයුතු නවතා ඇති පුහුණු මධ්‍යස්ථාන ගොඩනැගිල්ලක් ඉදිකිරීම සඳහා 2020 දෙසැම්බර් 31 දින වන විට ලබා දී තිබූ එකතුව රු.73,300,221 ක් වූ ඉදිකිරීම් අත්තිකාරම් මේ වන විටත් නිරවුල් කරවා ගැනීමට කටයුතු කර නොතිබුණි.

(ඉ) 2016 අගෝස්තු 09 දිනැති අමාත්‍ය මණ්ඩල තීරණය අනුව ජාතික උපකරණ හා යන්ත්‍රෝපකරණ සංවිධානය (NEMO) වෙත ජාතික යොවුන් සේනාංකයේ නව මධ්‍යස්ථාන 10 ක් හා පවතින මධ්‍යස්ථානවල ගොඩනැගිලි ඒකක 21 ක් ඉදිකිරීම සඳහා වූ කොන්ත්‍රාත් විවෘත ටෙන්ඩර් ක්‍රියාවලියෙන් බැහැරව ලබාදී තිබුණි. අදාළ ඉදිකිරීම් ප්‍රගතියේ අසාර්ථකත්වය හේතුවෙන් 2020 ජනවාරි 30 දිනැති අමාත්‍ය මණ්ඩල තීරණය අනුව මෙම ඉදිකිරීම් කොන්ත්‍රාත්තු අවලංගු කිරීමට තීරණය කර තිබුණි. එසේ වුවත් ජාතික යොවුන් සේනාංකය විසින් NEMO ආයතනය වෙත 2016 හා 2017 වර්ෂ වලදී ලබාදී තිබුණු රු.109,234,674 ක් වූ මුළු අත්තිකාරම් මුදලින් රු.43,856,413 ක් මෙම ඉදිකිරීම් කටයුතු අවලංගු කර වසර දෙකක් ගත වී තිබියදීත් නිරවුල් කරවා ගැනීමට කටයුතු කර නොතිබුණි.

(ඊ) සේනාංකයේ පොෂ්‍ය මට්ටමේ අනුමත තනතුරු 18 කින් තනතුරු 05 ක් පුරප්පාඩු වී පැවතුණි. තවද අනුමත කාර්ය මණ්ඩලය තුළ වූ සංවර්ධන සහකාර හා කළමනාකාර සහකාර තනතුරු සඳහා පිළිවෙළින් 122 ක් හා 28 ක් බැගින් පුරප්පාඩු පැවතුණි. කොන්ත්‍රාත් පදනම මත අනුමත තනතුරු 297 ක් පැවති අතර එයින් මධ්‍යස්ථානාධිපති, සහකාර මධ්‍යස්ථානාධිපති, සහකාර අධ්‍යක්ෂ සහ සරඹ උපදේශක යන තනතුරු වලට අයත් පුරප්පාඩු 57 ක් පැවතුණි.

ඩබ්.පී.සී.වික්‍රමරත්න
විගණකාධිපති

විගණකාධිපති වාර්තා පිළිබඳ සභාපතිගේ නිරීක්ෂණ

මගේ අංකය/எனது இல/ My No. : YC/5/10/Audit
දිනය/ திகதி/ Date: 2022/05/
ඔබේ අංකය/உமது இல/ Your No. : SYA/A/NYC/1/20/14

විගණකාධිපති
ජාතික විගණන කාර්යාලය
අංක 306/72
පොල්දූව පාර, බත්තරමුල්ල.

<u>**ජාතික යොවුන් සේනාංකයේ 2020 දෙසැම්බර් 31 දිනෙන් අවසන් වර්ෂය සඳහා වූ මූල්‍ය ප්‍රකාශන සහ වෙනත් නෛතික හා නියාමන අවශ්‍යතා පිළිබඳව 2018 අංක 19 දරන ජාතික විගණන පනතේ 12 වන වගන්තිය ප්‍රකාරව විගණකාධිපති වාර්තාව.**</u>

1. මූල්‍ය ප්‍රකාශන
1.1 මතය
1.2 මූල්‍ය ප්‍රකාශන සම්බන්ධයෙන් අදහස් දැක්වීම
(අ) ශ්‍රී ලංකා රාජ්‍ය අංශ ගිණුම්කරණ ප්‍රමිත වලින් බැහැර වීම

(i) 2021 වර්ෂයේ ගිණුම් මූල්‍ය ප්‍රකාශන සටහන් යටතේ කෙරීගෙන යන වැඩ හි විස්තරාත්මක සටහන් ඉදිරිපත් කිරීමට කටයුතු කරන බව පෙන්වා දෙමි.

(ii) ජාතික යොවුන් සේනාංකයේ පාරිතෝෂිත ගෙවීම් ගණනය කිරීම සඳහා මෙතෙක් පශ්චාත් පාරිතෝෂිත වෙන් කිරීම් ප්‍රතිපත්තියක් සකස් කර නොමැති බව පිළිගන්නා අතර, ඉදිරියේදී එම ප්‍රතිපත්ති සකස් කිරීමට අවශ්‍ය කටයුතු සිදු කර ඇත.

(iii) මුදල් ප්‍රවාහන ප්‍රකාශයන්හි මෙහෙයුම් ක්‍රියාකාරකම් වලින් ජනනය වූ මුදල් ප්‍රවාහයක් ලෙස දක්වා ඇති නොනිමි වැඩ අත්පත් කර ගැනීම් ආයෝජන ක්‍රියාකාරකම් වලින් ජනනය වූ මුදල් ප්‍රවාහයන් ලෙස 2021 වර්ෂයේ වාර්ෂික ගිණුම්හි නිවැරදි කරන ලදී.

(iv) 2021 වර්ෂයේ මූල්‍ය ප්‍රකාශන සකස් කිරීමේදී පූර්ණ වශයෙන් ක්ෂය වී ඇති වත්කම් සියල්ලම නැවත අගය කිරීමට සැලසුම් සිදු කරන ලදී. නමුත් කෙටි කාලයක් තුල අදාල වත්කම් සියල්ලම අගය කිරීමට නොහැකි බැවින්, විගණන හා කළමණාකරණ කමිටු රැස්වීම සමඟ සාකච්ඡා කර සම්පූර්ණයෙන් ක්ෂය වී ඇති සංගීත භාණ්ඩ සහ ක්‍රීඩා භාණ්ඩ පමණක් 2021 වර්ෂයේ ගිණුම් ප්‍රකාශනයේ අදාල ගැලපුම් වශයෙන් සිදු කරන ලදී.
ඉතිරි වත්කම් ක්ෂය ගණනය කිරීම ඉදිරි වර්ෂය තුල නිවැරදි කිරීමට කටයුතු කරනු ඇත.

(v) 2021 වර්ෂයේ මූල්‍ය ප්‍රකාශන සකස් කිරීමේදී ගිණුම්කරණ ප්‍රමිත අංක 07 හා 92 (ආ) ඡේදයේ ප්‍රකාරව අදාල හෙළිදරව්ව සිදු කර ඇත.

(vi) දේපල පිරියත හා උපකරණ සටහන තුළ ඇතුලත් සංගීත භාණ්ඩ හා ක්‍රීඩා භාණ්ඩ සියයට 20 ක ප්‍රතිශතයකින් ක්ෂය කර තිබුණු අතර, එම ක්ෂය අනුපාතය මූල්‍ය ප්‍රකාශන වල හෙළිදරවු කර නොතිබුණු බව දක්වා ඇත. එලෙස සිදු කර ඇත්තේ සංගීත භාණ්ඩ හා ක්‍රීඩා භාණ්ඩ යනාදිය පුහුණු උපකරණ යටතට ගනිමින්ය. විමසුම මඟින් එම කරුණ පෙන්වා දීමත් සමඟ 2021 වර්ෂයේ මූල්‍ය වාර්තා තුල නිවැරදි ගිණුම්කරණ ප්‍රතිපත්ති මඟින් හෙළිදරව් කර ඇත.

(vii) 2021 වර්ෂයේ මූල්‍ය ප්‍රකාශන තුල මෙම ගිණුම් කරණ ප්‍රතිපත්ති හෙළිදරව් කිරීමට කටයුතු කර ඇත.

(ආ) පුහුණුලාභීන් සඳහා නිකුත් කරනු ලබන විසිරයුමේ නිළ ඇඳුම්, නිදන මළු, මෙට්ට සහ ඇඳ ඇතිරිලි නැවත නැවත පරිභෝජනයට යොදා ගන්නා අයිතමයන් කිහිපයකි. එහෙයින් මෙම උපකරණ පාරිභෝජන ද්‍රව්‍ය බැවින් මූල්‍ය ප්‍රකාශන තුල ජංගම වත්කම් ලෙස දක්වා ඇති බව සඳහන් කරමි.

එසේම Training Kit ලෙස යොදා ගැනෙන උපකරණ කට්ටලද නැවත නැවත පුහුණුලාභීන් සඳහා නිකුත් කරමින් පරිහරණය කරන බැවින් එම උපකරණද ජංගම වත්කමක් ලෙස මූල්‍ය ප්‍රකාශන තුල දක්වා ඇත.

(ඇ) පෙන්වා දී ඇති මධ්‍යස්ථාන 11 න් වැඩ අවසන් කල මධ්‍යස්ථාන 05 ක අවසන් ගෙවීම් 2021 වර්ෂයේ සිදු කර ඇති බැවින් එම වියදම් ප්‍රාග්ධනිත කිරීම් 2021 වර්ෂයේ ගිණුම් වලදී සිදු කර ඇත. මොනරාගල හා ගම්පොල මධ්‍යස්ථානයන්වල ගෙවීම් හි පවතින ගැටළු හේතු කොටගෙන අදාල වියදම් මේ වන තෙක් ප්‍රාග්ධනිත කර නොමැත. අනෙකුත් මධ්‍යස්ථානයන්ට අදාල (සියඹලාණ්ඩුව, වැල්ලවාය, තණමල්විල) ඉදිකිරීම් සඳහා 2021 වර්ෂයේ සියළු ගැලපුම් සිදු කර ඇත.

(ඈ) මෙම ඉදිකිරීම් වලට අදාල ක්ෂය ගැලපුම් 2021 වාර්ෂික ගිණුම්හි සිදු කර ඇති බව පෙන්වා දෙමි.

(ඉ) ජාතික යන්ත්‍රෝපකරණ ආයතනය සමඟ සිදු කරන ලද සියලුම ඉදිකිරීම් අමාත්‍ය මණ්ඩල පත්‍රිකාවක් මඟින් අවලංගු කරන ලදී. මේ වන විට තිස්සමහාරාමය, ලුණුගම්වෙහෙර, දෙහිඅත්තකණ්ඩිය යන ජාතික යොවුන් සේනාංක පුහුණු මධ්‍යස්ථාන වල ඉදිකිරීම් අවසන් කර තිබුණද, අවසන් ගෙවීම් කටයුතු නිරවුල් කර නොතිබුණි. ජාතික යන්ත්‍රෝපකරණ ආයතනය සමඟ සිදුකල ඉදිකිරීම්හි ගෙවීම් කටයුතු සිදු කිරීමට ගොඩනැගිලි දෙපාර්තමේන්තුවත් ජාතික යන්ත්‍රෝපකරණ ආයතනය හා ජාතික යොවුන් සේනාංකය සමඟ සම්බන්ධයෙන් මෙම වසර තුළ නිම කිරීමට කටයුතු කරනු ඇත.

(ඊ) 2020 වර්ෂයේ මූල්‍ය ප්‍රකාශනවල පාරිතෝෂිත වියදම රු.3,177,303 ක් වැඩියෙන් දක්වා තිබූ වරද 2021 වර්ෂයේ වාර්ෂික ගිණුම්හි නිවැරදි කර ඇත.

(උ) 2020 වර්ෂය සඳහා පාරිතෝෂිත වෙන් කිරීම් ප්‍රකාශයෙහි සේවකයින් 6 දෙනෙක් සඳහා වෙන් නොකරන ලද පාරිතෝෂිත වියදම 2021 වර්ෂයේ ගිණුම් තුල ඇතුලත් කර ඇත.

(ඌ) 2019 වර්ෂයේ පාරිතෝෂික වෙන් කිරීම ගණනය කිරීමේදී මූලික වැටුප සඳහා පමණක් පාරිතෝෂික වෙන් කිරීම සිදු කර ඇත. එහෙත් ඒ සඳහා වූ ජීවන වියදම් දීමනාව එකතු කර ගණනය කිරීම සිදු නොවී ඇත. මේ වන විට එම වරද නිවැරදි කිරීමට කටයුතු කර ඇත. 2020 වර්ෂයේ ඉවත් වූ සේවකයින් 07 සඳහා පාරිතෝෂික වෙන් කිරීමේදී ද ජීවන වියදම් දීමනාව සැලකිල්ලට නොගෙන ගණනය කිරීම සිදු වී ඇත. අදාල සේවකයින් සඳහා පාරිතෝෂික ගෙවීමේදී එම වරද නිවැරදි කර ගෙවීම් සිදු කර ඇත.

පාරිතෝෂික ගෙවීමේ කාල සීමාව වරදවා දැක්වීම කොන්ත්‍රාත් පදනමින් සේවය කල සේවකයින් කිහිප දෙනෙකු ස්ථිර පත්වීම් ලබා ඇති අතර ස්ථිර පත්වීම් ලබා ගැනීමේදී සේවා කාලය අඛන්ඩව සිදු නොවී ඇත. එහිදී එම සේවකයින් සඳහා පාරිතෝෂික ගෙවීමේදී කොන්ත්‍රාත් කාල සීමාව පමණක් පදනම් කර ගෙවීම් සිදු කර ඇත.

(එ) 2019 වර්ෂයේ පාරිතෝෂිත වෙන් කිරීමේ ශේෂය ගණනය කිරීමේදී අතපසු වීමකින් සේවකයින් 37 ක් සඳහා වෙන් කර නොතිබූ ප්‍රමාණය සහ 2020 වර්ෂයේ පාරිතෝෂිත වෙන් කිරීම් ශේෂය හා පාරිතෝෂිත වියදම වැඩියෙන් දක්වා තිබීමේ වරද 2021 වර්ෂයේ පාරිතෝෂිත වෙන් කිරීමේ ප්‍රකාශය සකස් කිරීමේදී නිවැරදි කරන ලදී.

(ඒ) 2020 වර්ෂයේදී සේවයෙන් ඉවත් වූ එම සේවකයින් සඳහා ගෙවිය යුතු පාරිතෝෂිත මුදල් 2021 වර්ෂයේ මූල්‍ය ප්‍රකාශ සකස් කිරීමේදී ජංගම වගකීම් යටතේ හඳුනා ගන්නා ලදී.

(ඓ) 2019 වර්ෂයේ සේවයෙන් ඉවත් වූ සේවක අංක 2357 යන අයගේ සේවා කාලය කොන්ත්‍රාත් පදනමේ සිට ස්ථිර පත්වීම ලබා ගැනීමේදී සේවා කාලය අඛණ්ඩව සිදු නොවීම මත ගෙවීම් සිදු නොවූ අතර සේවක අංක 3096 සඳහන් සේවිකාව සේවයෙන් ඉවත් වීමක් සිදු කර එම ඉවත් වීමෙන් මාසයක කාලයකට පසු නැවත සේවයට එක් වීමක් සිදු කර ඇත. එහිදී සේවා කාලය අඛණ්ඩව සිදු නොවීම හේතුවෙන් එම ගෙවීම් සිදු කර නොමැත.

(ඔ) ඇඹිලිපිටිය මධ්‍යස්ථානයේ ඉදිකිරීම් 2016 වර්ෂයේ අවසන් කලද එම ඉදිකිරීම් වලට අදාල සියළු ගෙවීම් 2019 වර්ෂයේ සිදු කර ඇති අතර, එම වියදම් ප්‍රාග්ධනිත කිරීම සහ අදාල ක්ෂය ගැලපුම් 2021 වර්ෂයේ සිදු කර ඇත.

(ඕ) 2019 වර්ෂයට අදාල මෙම වියදම් ගිණුම් අංශය වෙත ලැබීමේදී සිදු වූ ප්‍රමාදයන් හේතුවෙන් 2020 වර්ෂය තුල මෙම ගෙවීම් සිදු කර ඇති බව පිළිගනිමි. එහෙත් ඉදිරි වර්ෂ වලදී මෙවැනි අතපසුවීම සිදු නොවීමට කටයුතු සිදු කරනා බව සඳහන් කරමි. 2021 වර්ෂයට අදාල ගනුදෙනු 10 ක් 2020 වර්ෂය තුළ දරා ඇති බවත් ඒ අනුව අම වටිනාකම් අධිතක්සේරු වී ඇති බවත් විමසුම මඟින් පෙන්වා ඇත. මෙලෙස සිදු වී ඇති බෙහොමයක් ගනුදෙනු බොහොමයක් ඒ ඒ ආයතනයන් සමඟ වසරක කාල සීමාවක් සඳහා ගිවිසුම් අත්සන් කිරීමත් සමඟ ඇති කර ගත් බැඳීම් බව පෙන්වා දෙමි.

එහෙත් 2021 වර්ෂයේ වාර්ෂික ගිණුම් සකස් කිරීමේදී මෙම කරුණ නිවැරදි කරමින්, ගිණුම් සකස් කිරීම සිදු වී ඇති බව සඳහන් කරමි.

1.3 මූල්‍ය ප්‍රකාශන පිළිබඳ කළමණාකරණයේ සහ පාලනය කරන පාර්ශවයන්ගේ වගකීම්

1.4 මූල්‍ය ප්‍රකාශන විගණනය සම්බන්ධයෙන් විගණකගේ වගකීම

2. වෙනත් නෛතික හා නියාමන අවශ්‍යතා පිළිබඳ වාර්තාව

2.1

2.1.1

2.2

2.2.1

2.2.2

නීතිරීති / විධානයට යොමුව		නිරීක්ෂණ
(අ) 5.4.8 වගන්තිය		
(ආ)		
(i)	චක්‍රලේඛයේ 8.3.9	2020 වර්ෂය ආවරණය වන පරිදි ක්‍රමෝපායන් ඇතුලත් සංයුක්ත සැලැස්මක් ජාතික යොවුන් සේනාංකය සඳහා පිළියෙල විධායක කමිටුව සඳහා ඉදිරිපත් කර අනුමැතියක් ලබා ගෙන නොමැති බව පිළිගනිමි. එහෙත් ඒ වන විටත් සැලැසුම් කර තිබූ ජාතික යොවුන් සේනාංක අධිකාරි පනත ක්‍රියාත්මක කිරීමේ වැඩසටහනත් සමඟ ඒ හා සමගාමීව ඇතුලත් විය යුතු කරුණු සඳහන් කරමින් සංයුක්ත සැලැස්ම සකස් කිරීමේ කටයුතු සිදු කරමින් පැවතිණ. ඒ අනුව 2023 – 2027 වර්ෂයන් සඳහා වූ විධිමත් සංයුක්ත සැලැස්මක් සම්පාදනය කිරීමේ කටයුතු මේ වන විට සිදු කර අවසන්ව ඇත.
(ii)	චක්‍රලේඛයේ 6.5.1	ජාතික යොවුන් සේනාංකය අමාත්‍යාංශ වැය ශීර්ෂයෙන් ඉවත් වී ව්‍යවස්ථාපිත ආයතනයක් ලෙස පත්වීමත් සමඟ ස්වාධීනව වාර්ෂික ගිණුම් සකස් කිරීම සිදු කල යුතු විය. ඒ අනුව 2015 වර්ෂයේ ප්‍රථම වරට ගිණුම් සකස් කිරීම 2016 වර්ෂයේ අවසන් භාගයේ සිට ක්‍රියාත්මක විය. ඒ අනුව 2015 වර්ෂය සඳහා වන ගිණුම් වාර්තාව ඉදිරිපත් කිරීම 2017 වර්ෂයේදී සිදු වූ බව පිළිගනිමි. එසේම එම ගිණුම් වාර්තාව සකස් කර අවසන් වූ සැනින් 2016 වර්ෂික ගිණුම් සකස් කිරීමද සිදු කල යුතු විය. ඒ අනුව 2015 හා 2016 වර්ෂයන්හි ගිණුම් සකස් කිරීම සම කාලීනව සිදු විය.

2017 හා 2018 වර්ෂයන් සඳහා වන වර්ෂික ගිණුම් නිසි කාල සීමාව තුල සකස් කිරීම අවසන් කල නමුත්, වරින් වර දේශපාලනික වෙනස් වීම් සමඟ ජාතික යොවුන් සේනාංක සභාවේ වෙනස්කම් සිදු විය. එම වෙනස් වීම් මත සකස් කර අවසන් වී ඇති ගිණුම් ජාතික යොවුන් සේනාංක සභාවෙන් අනුමත කර ගැනීමට නොහැකි වීම ගැටලු සහගත විය. එලෙස සකස් කරන ලද 2018 වර්ෂයට අදාල වාර්ෂික ගිණුම් ජාතික යොවුන් සේනාංක සභාවේ අනුමැතිය සඳහා 2019 වර්ෂයේ ඉදිරිපත් කරන ලද අතර, 2019/08/07 වන දින රැස්වූ සභාව විසින් එම ගිණුම් වාර්තාව සඳහා අනුමැතිය අත්සන් යොදා ඇත්තේ වගන්තියකට යටත්වයි.

එහෙයින් එම ගිණුම් වාර්තාව පිළිගත නොහැකි බව විගණන අංශය වෙතින් දන්වා ඇති අතර, 2020 වර්ෂය පුරාවට යොවුන් සේනාංක සභාවක් රැස් නොවූ බැවින්, නැවත වරක් 2018 වර්ෂයේ ගිණුම් වාර්තාව සඳහා අනුමැතිය ලැබී ඇත්තේ 2021 වර්ෂයේ මාර්තු මස 10 වන දිනය. සකස් කරන ලද 2019 වාර්ෂික ගිණුම් වාර්තාව 2021 වර්ෂයේ මාර්තු මස 26 වන දින සභා අනුමැතිය ලැබී ඇත.

එලෙස පසුගිය වර්ෂයන්හි මූල්‍ය ප්‍රකාශන අනුමත කර ගැනීමට සිදු වූ ප්‍රමාදය මෙන්ම ඒ වන විට කොවිඩ් 19 උවදුර වැනි ස්වාභාවික තත්වයන් හේතුවෙන් රටතුළ පැනවූ නිරෝධායන ඇඳිරිනීතිය වැනි තත්වයන් හේතුවෙන් 2020 වර්ෂයට අදාල වාර්ෂික ගිණුම් සකස් කර අවසන් කිරීම ජුනි මස දක්වා ප්‍රමාද වූ බව පිළිගනිමි. එම තත්වයන් යටතේ සකස් කර ගත් 2020 වාර්ෂික ගිණුම් වාර්තාව සඳහා 2021/10/27 වන දින සභා අනුමැතිය ලද පසු 2021/11/25 වන දින විගණකාධිපති වෙත ඉදිරිපත් කරන ලද බව පැහැදිලි කරමි.

2.2.3

2.2.4

(අ) වාහන කළමණාකරණය

යොවුන් සේනාංක ප්‍රධාන කාර්යාලය විසින් පරිහරණය කරනු ලද LK 6091 ලොරි රථය, PD 9016, PE 0914 හා GC 4505 අංක දරණ රථ වල ලියාපදිංචි අයිතිය යොවුන් සේනාංකය වෙත පවරා ගැනීමට අවශ්‍ය අනුමැතිය අදාල ආයතන වෙතින් මේ වන විට ලබා දී ඇති අතර, ඊට අනුව ඉදිරි කටයුතු කරමින් පවතී.

(ආ) කළමණාකරණ අකර්යක්ෂමතා

යොවුන් සේනාංක පුහුණු මධ්‍යස්ථාන18 ක් පිහිටුවා ඇති ඉඩම් පවරා ගැනීම් මේ වන විට අවසන් කර ඇති අතර තවත් ඉඩම් 04 ක් පවරා ගැනීමට අදාළව පළාත් ඉඩම් කොමාසාරිස්වරුන් විසින් නිර්දේශ කර ඉඩම් කොමසාරිස් ජනරාල් වෙත ඉදිරිපත් කර ඇත. එමෙන්ම ඉඩම් ප්‍රතිසංස්කරණ කොමිෂමට අයත් ඉඩම් 02 ක් පවරා ගැනීම සඳහා ඉදිරිපත් කරන ලද අත්පත් යෝජනා අනුව පවරාදීමට අදාළ කටයුතු සිදු කරමින් පවතී.

යොවුන් සේනාංක පුහුණු මධ්‍යස්ථාන පිහිටි ඉඩම් සෘජුවම යොවුන් සේනාංකය වෙත පවරා දීමක් සිදු නොකරන අතර එම ඉඩම් පවරා දෙනු ලබන්නේ යොවුන් සේනාංකය අයත් රේඛීය අමාත්‍යාංශය වෙත වේ. ඒ අනුව පුහුණු මධ්‍යස්ථාන පිහිටි ඉතිරි ඉඩම් පවරා ගැනීමේ කටයුතුද යොවුන් සේනාංකය අයත් රේඛීය අමාත්‍යාංශය සමඟ සම්බන්ධතාවයෙන් සිදු කරමින් පවතී. කෙසේ වුවද ඒ ඒ ප්‍රාදේශීය ලේකම්වරුන් හා අදාළ ආයතන ලබා දෙන සහයෝගයත්, ඉඩම් වල නිරවුල්භාවය පිලිබඳව පවතින යම් යම් ගැටළු හේතුවෙන් මෙම පවරා ගැනීම් අවසන් කර ගැනීම ප්‍රමාදවී ඇත.

(ඇ) අමාත්‍ය මණ්ඩල නිර්දේශ ක්‍රියාත්මක නොවීම

ජාතික යන්ත්‍රෝපකරණ ආයතනය සමඟ සිදු කරන ලද සියලුම ඉදිකිරීම් අමාත්‍ය මණ්ඩල පත්‍රිකාවක් මඟින් අවලංගු කරන ලදී. එම අමාත්‍ය මණ්ඩල පත්‍රිකාව අනුව 50% අඩු ව්‍යාපෘති යලි ටෙන්ඩර් කිරීමට තීරණය කර තිබුණද නැවත 2021.08.25 දින අමාත්‍ය මණ්ඩල පත්‍රිකා අංක 21/1586/340/031 මඟින් 50% අඩු ව්‍යාපෘති උප කොන්ත්‍රාත්කරුවන්ට පිරිනැමීමට අනුමැතිය ලබා දී ඇත. මේ සඳහා 2021 හා 2022 වර්ෂ වල ප්‍රතිපාදන නොලද හෙයින් ඉදිරි වසරේ ප්‍රතිපාදන තුළින් උප කොන්ත්‍රාත් කරුවන්ට පිරිනැමීමට කටයුතු කරනු ඇත.

ජාතික යන්ත්‍රෝපකරණ ආයතනය සමඟ සිදු කරන ලද සියළුම ඉදිකිරීම් අවලංගු කිරීමෙන් පසු තවදුරටත් ජාතික යොවුන් සේනාංකය වෙත අයවිය යුතු අත්තිකාරම් මුදල් ප්‍රමාණය පහත සඳහන් පරිදි වේ.

නිරවුල් කර ගත යුතුව ඇති අත්තිකාරම් මුදල	**- රු:109,234,674.36**
යොවුන් සේනාංකය වෙත රඳවාගෙන තිබූ බිල්පත් වටිනාකම	- රු: 25,407,498.36
බිල්පත් ගෙවීමේදී රඳවාගෙන ඇති මුදල	- රු: 39,970,762.92
ඒ අනුව රඳවාගෙන ඇති මුළු මුදල	**- රු: 65,378,261.28**

ඒ අනුව ජාතික යන්ත්‍රෝපකරණ ආයතනය වෙත ගෙවා ඇති අත්තිකාරම් මුදලින් තවදුරටත් ජාතික යොවුන් සේනාංකය වෙත නිරවුල් කර ගත යුතු මුදල වන රු:109,234,674.30 ක මුදල ජාතික යන්ත්‍රෝපකරණ ආයතනය වෙත ගෙවීමට ඇති (රඳවාගෙන ඇති) මුදල වන රු: 65,378,261.28 ක

මුදලින් අඩුකර අය කර ගත යුතු ඉතිරි මුදල වන රු: 43,856413.08 ක මුදල ඉදිරියේදී අවසන් බිල්පත් නිරවුල් කිරිමේදී අය කර ගැනීමට කටයුතු කරනු ඇත.

(ඈ) ගෙවිය යුතු හා ලැබිය යුතු ශේෂ

(i) විමසුම මඟින් පෙන්වා දී ඇති 2013 වර්ෂයේ සිට 2019 වර්ෂය දක්වා ගෙවිය යුතු පැරණි ශේෂයන් වන රුපියල් 59,901,715 ක මුදලට අදාල සියලුම බැඳීම් මේ වන විට නිරවුල් කරමින් 2021 වර්ෂයේ මූල්‍ය ප්‍රකාශන තුල නිවැරදිව දක්වා ඇත.

(ii) අනෙකුත් ගෙවිය යුතු වටිනාකම් තුල රඳවා ගැනීම් සඳහා ඉදිරිපත් කල උපලේඛණයේ රු 7,526,423 ක් වූ හර ශේෂයන් 18 ක් පැවැති බවත් එම අගය ගෙවිය යුතු වටිනාකම් වලින් අඩුකර මූල්‍ය ප්‍රකාශන වල දක්වා ඇති බව සඳහන් කර ඇත. මෙම හර ශේෂයන් සබැඳිව නිවැරදි හඳුනා ගැනීම සහ එය නිවැරදි කරමින් 2021 වාර්ෂික මූල්‍ය වාර්තා තුල නිවැරදි කර ඇති බව පෙන්වා දෙමි.

(iii) අනෙකුත් ගෙවිය යුතු වටිනාකම් සඳහා විගණන වෙත ලබා දුන් උපලේඛණයෙහි පද්ධති වැරදි ලෙස හඳුනා ගෙන ඇති හර සහ බැර ශේෂයන් නිවැරදිව හඳුනා ගනිමින් 2021 වර්ෂයට අදාල මූල්‍ය ප්‍රකාශන වල නිවැරදිව දක්වා ඇති බව සඳහන් කරමි.

(iv) එම ආයතනය වෙතින් 2021 වර්ෂයට අදාලව වියදම් වෙනුවෙන් ගෙවීම් මේ වන විට සිදු කර ඇත. එසේම පසුගිය වර්ෂයන් සඳහා වූ වියදම් ගෙවීම් කිරීමට ප්‍රතිපාදන එම ආයතනය සතු නොවන බව දන්වා ඇති අතර, එම කරුණ විගණන හා කලමණාකරණ කමිටු රැස්වීම වෙත ඉදිරිපත් කරන ලදී. කමිටුව විසින් ලබා දුන් උපදෙස් අනුව එම කරුණ ජාතික යොවුන් සේනාංක සභාව වෙත ඉදිරිපත් කර ඒ අනුව ක්‍රියාත්මක වීමට අවශ්‍ය පියවර ගෙන ඇත.

(ඉ) ලැබිය යුතු අත්තිකාරම් ශේෂ

(i) පහත සඳහන් ජාතික යොවුන් සේනාංක පුහුණු මධ්‍යස්ථාන සඳහා ලබා දුන් අත්තිකාරම් මුදල් අවසන් බිල්පත් සකස් කිරීමේදී අඩු කර ගෙවීම් සඳහා ඉදිරිපත් කර ඇති බව සඳහන් කරමි.

අනු අංකය	මධ්‍යස්ථානයේ නම	අත්තිකාරම් ලබා දුන් දිනය	2020.12.31 දිනට ශේෂය (රු.)	වැඩ අවසන් කළ දිනය
1	බලංගොඩ	2017.06.10	2,150,914.00	2019.09.29
2	දෙහිඕවිට	2017.06.10	4,060,062.00	2019.12.06
3	මැදිරිගිරිය	2017.06.10	2,463,529.00	2019.01.06

(ii)

මධ්‍යස්ථානයේ නම	අත්තිකාරම් ලබා දුන් දිනය	**2020.12.31** දිනට අත්තිකාරම් ශේෂය	**2022 02.17** දිනට අත්තිකාරම් ශේෂය	ඉදිකිරීම් ගිවිසුම් අවලංගු කිරීමට හේතුව	**2022.03.03** දිනට තත්ත්වය
වැලිමඩ	2017.04.10	19,259,019.78	19,259,019.78	සුදුසු ඉඩමක් නොමැතිවීම.	වැලිමඩ හා මීගහකිවුල ජාතික යොවුන් සේනාංක පුහුණු මධ්‍යස්ථානයන්හි කොන්ත්‍රාත් ගිවිසුම අවලංගු කර ඇති අතර මෙම ඉදිකිරීම් නැවත ආරම්භ නොකරනු ඇත. කොන්ත්‍රාත්කරු විසින් ඉදිරිපත් කර ඇති බිල්පත් ගෙවීමට ගොඩනැගිලි දෙපාර්තමේන්තුවෙන් නිර්දේශ කර නොමැති අතර ඒ සඳහා නිරවුල් කරුවෙකු (Adjutucator) වෙත ඉදිරිපත් කර ඇත. එහෙත් ඊට එකඟ නොවූ කොන්ත්‍රාත්කරු මෙම කාර්යය බේරුම්කරුණ සඳහා (Arbitration) වෙත ඉදිරිපත් කර ඇත.
මීගහකිවුල	2017.02.10	19,662,001.35	19,662,001.35	මධ්‍යස්ථානය ඉදිකිරීමට ලබා දී ඇති ඉඩම ඒ සඳහා සුදුසු නොවීම	
පැල්මඩුල්ල	2017.06.10	17,018,460.81	17,018,460.81	සුදුසු ඉඩමක් නොමැතිවීම.	පැල්මඩුල්ල ජාතික යොවුන් සේනාංක පුහුණු මධ්‍යස්ථානයේ ඉදිකිරීම් කටයුතු අවලංගු කර ඇති අතර නැවත ඉදිකිරීම් කටයුතු ආරම්භ නොකරනු ඇත.අදාළ කොන්ත්‍රාත්කරු දඹුල්ල (දිගම්පතන) ජාතික යොවුන් සේනාංක පුහුණු මධ්‍යස්ථානයේ ඉදිකිරීම් කටයුතු සිදුකරන බැවින් පැල්මඩුල්ල ජාතික යොවුන් සේනාංකයේ අත්තිකාරම් මුදල් එමඟින් අයකර ගැනීමට කටයුතු කරනු ඇති අතර කොන්ත්‍රාත්කරු විසින් එකඟත්වය පල කර ඇත.
කොටපොළ	2017.06.10	17313228.47	6985089.43	කොන්ත්‍රාත්කරුගේ ඉදිකිරීම්වල මන්දගාමී ප්‍රගතිය	කොටපොළ ජාතික යොවුන් සේනාංක පුහුණු මධ්‍යස්ථානයේ ඉදිකිරීම් වල මන්දගාමී ප්‍රගතියක් පෙන්නුම් කල නිසා ගොඩනැගිලි දෙපාර්තමේන්තුවේ නිර්දේශ මත ගිවිසුම අවලංගු කර ඇත. ජාතික යොවුන් සේනාංක පුහුණු මධ්‍යස්තානය විසින් ඉදිකිරීම් කටයුතු සිදුනොකරන අතර ගෙවීමට ඇති ඉතිරි අත්තිකාරම් මුදල කොන්ත්‍රාත්කරුගෙන් අයකර ගැනීමට කටයුතු කරනු ඇත. එහෙත් එම කාර්යය මේ වන තෙක් සිදු නොවී ඇති බැවින්, එම කොන්ත්‍රාත්කරුට එරෙහිව නීතිමය පියවර ගැනීමට අවශ්‍ය ලිපි මේ වන විට නිකුත් කර ඇත.

(iii) ගෝමරන්කඩවල පෙර සවි ගොඩනැගිල්ලේ ඉතිරි වැඩ නිම කිරීම සම්බන්ධයෙන් අවසන් නිගමනයකට පැමිණි පසු කඩිනමින් ඉතිරි අත්තිකාරම් මුදල් අය කර ගැනීමට කටයුතු කරනු ලබයි.

(iv) 2016 අගෝස්තු 09 දිනැති අංක 16/1501/736/034 දරන කැබිනට් අනුමැතිය මඟින් NEMO ආයතනය වෙත ජාතික යොවුන් සේනාංකයේ නව මධ්‍යස්ථාන 10 ක් හා පවතින මධ්‍යස්ථාන වල ගොඩනැගිලි ඒකක 21 ක් ඉදිකිරීම් සඳහා ජාතික යන්ත්‍රෝපකරණ ආයතනය වෙත පිරිනමා ඇත. එහෙත් අදාළ ආයතනය විසින් ඉදිකිරීම් ප්‍රමාදවීම හේතුවෙන් අමාත්‍ය මණ්ඩල පත්‍රිකාවක් මඟින් 2020 වර්ෂයේදී සියළු ඉදිකිරීම් අවලංගු කරන ලදී. මෙම ඉදිකිරීම් අවලංගු කරන දින වන විට nemo ආයතනයට ගෙවන ලද අත්තිකාරම් මුදලින් රු:109,234,674.36 ක මුදලක් තව දුරටත් අයකර ගතව තිබුණි. ඉන් ඒ වන විට ජාතික යන්ත්‍රෝපකරණ ආයතන විසින් රඳවා ඇති මුදල් සහ ගෙවීමට තිබී බිල්පත් වලින් රු:65,378,261.28 ක මුදලක් ඉහත අය වීමට තිබූ රු:109,234,674.36 ක මුදලින් නිරවුල් කර ඇති අතර තව දුරටත් නිරවුල් විය යුතු රු:43,856,413. ක් වන අත්තිකාරම් මුදල ජාතික යන්ත්‍රෝපකරණ ආයතන සමඟ අවසන් ගිණුම් කටයුතු සිදු කිරීමේදී කඩිනමින් නිරවුල් කරනු ඇත.

2.3 වෙනත් කරුණු

(i) ජාතික යොවුන් සේනාංක කාර්ය මණ්ඩලයේ 2020 වර්ෂයේදී පුරප්පාඩු සංඛ්‍යාව 324 ක්ව පැවතීමට බලපෑ ප්‍රධානතම හේතුවක් ලෙස ද්විතියික මට්ටමේ සේවක පුරප්පාඩු 259 ක් පැවතීම දැක්විය හැක.

මෙම ද්විතියික මට්ටම මඟින් නිරූපණය වන්නේ සංවර්ධන සහකාර හා උපදේශක (තොරතුරු තාක්‍ෂණ, ඉංග්‍රීසි, දෙමළ භාෂා) යන සේවකයන්ය. මෙම නිලධාරීන් බොහොමයක් උපාධිධාරීන් වන බැවින් විශේෂයෙන්ම උපාධිධාරීන් සඳහා රජය විසින් පත්වීම් ලබා දෙන අවස්ථාවලදී මෙන්ම ගුරු සේවයට බඳවා ගැනීමේදී මෙම සේවයෙන් ඉවත්වීමේ ප්‍රවණතාවය ඉහළ අගයක් ගනී. එසේම රජයේ රාජ්‍ය සංස්ථාවක, මණ්ඩලයක හෝ ව්‍යවස්ථාපිත ආයතනයක සේවකයින්ට හිමි වන වරප්‍රසාද හා පහසුකම් යොවුන් සේනාංක කාර්ය මණ්ඩලයට හිමි නොවන බැවින් එවැනි ආයතනය තනතුරක පත්වීමට අවස්ථාව ලැබෙන යොවුන් සේනාංක සේවකයින් යොවුන් සේනාංක සේවයෙන් ඉවත්වීමට නිරන්තරයෙන් සිදු වේ. 2020 වර්ෂය තුලද උපාධිධාරී පත්වීම් ලබා දුන් බැවින්, යොවුන් සේනාංකයේ සිටි උපදේශකවරුන් සැලකිය යුතු ප්‍රමාණයක් සේවයෙන් ඉවත් වූ නිසා මෙම පුරප්පාඩුව දැක ගත හැකි විය.

(ii) ජාතික යොවුන් සේනාංකය විසින් Excel මෘදුකාංගයක් අධාරයෙන් ස්ථාවර වත්කම් ලේඛණයක් පවත්වා ගෙන යන ලදී. 2016 – 2018 වර්ෂයන් තුල නියමු ව්‍යාපෘතිය යටතේ ස්ථාවර වත්කම් විශාල ප්‍රමාණයක් මිලදී ගැනීම හේතුකොට ගෙන එම ලේඛණය යාවත්කාලීන කිරීමේදී ප්‍රායෝගික ගැටලු රැසක් මතු විය.

ඒ අනුව විමසුම මඟින් පෙන්වා ඇති යාවත්කාලීන නොවූ ස්ථාවර වත්කම් ලේඛණය, 2021 වර්ෂය තුල සිදු වූ වත්කම් නැවත අගය කිරීමත් සමඟ ඊට අනුව යාවත්කාලීන කර ගෙන යෑම සඳහා අවශ්‍ය කටයුතු සිදු කරනු ඇත.

කර්නල් දර්ශන රත්නායක ආර්ඩබ්පී ආර්එස්පී

සභාපති/අධ්‍යක්ෂ