2018

ஆண்டறிக்கை

தேசிய இளைஞர் படையணி

ජීවන කුසලතා සංවර්ධනය කරනු ලබන ප්‍රමුඛතම රාජ්‍ය ආයතනය

வாழ்க்கைத் திறனை மேம்படுத்தும் பிரதம அரசு நிறுவனம்

A Premier Government Institute for Development of Life Skills

உள்ளடக்கம்

	பக்கம்
அறிமுகம்	01
பணிக்கூற்று மற்றும் தூரநோக்கு	02
இளைஞர் படையணி சபை மற்றும் செயற்குழு	03
நிறுவன கட்டமைப்பு	07
மனித வள அபிவிருத்தி	10
பயிற்சி மையங்கள்	15
அடிப்படை பயிற்சி பாடநெறி	21
பயிற்சி வகுப்பின் முடிவில் பயிற்சியாளர்கள் வெளியேறுதல்	28
தொழிற்பயிற்சியில் ஈடுபடுத்துதல்	33
சிறப்பு பயிற்சி வகுப்புகள்	37
நிகழ்த்தப்பட்ட பல்வேறு நிகழ்ச்சி திட்டங்கள்	50
வருடாந்த நிதி அறிக்கை	54
கணக்கியல் கொள்கைகள்	69
கணக்காய்வாளர் அறிக்கை தொடர்பிலான தலைவரின் பரிந்துரைகள்	79

அறிமுகம்

இளைஞர் படையணியானது 2002 ஆம் ஆண்டின் 21 ஆம் இலக்க இளைஞர் படையணி சட்டத்தால் 2002 ஆம் ஆண்டில் நிறுவப்பட்டது.தேசிய இளைஞர் படையணி தொடக்கத்தில் கொள்கை வகுத்தல் மற்றும் செயல்படுத்தல் அமைச்சின் கீழ் செயல்பட்டது. அதன் பின்னர் பல்வேறு அமைச்சின் கீழ் செயற்பட்ட இப்பிரிவு 2018 ஆம் ஆண்டில் கீழ்வரும் அமைச்சுக்களின் கீழ் செயற்பட்டது.

- தேசிய கொள்கைகள் மற்றும் பொருளாதார விவகாரங்கள் அமைச்சு — ஜனவரி-மார்ச்
- திட்ட முகாமைத்துவம், இளைஞர் விவகாரங்கள் மற்றும் தெற்கு வளர்ச்சி அமைச்சு — மார்ச் - அக்டோபர்
- புத்த சசன மற்றும் மத விவகார அமைச்சு — நவம்பர்-டிசம்பர்
- தேசிய கொள்கைகள், பொருளாதார விவகாரங்கள், மீள்குடியேற்றம் அபிவிருத்தி மற்றும் மறுவாழ்வு, வடக்கு மாகாண அபிவிருத்தி, தொழில் பயிற்சி மற்றும் திறன் அபிவிருத்தி மற்றும் இளைஞர் விவகார அமைச்சு — டிசம்பர்

தேசிய இளைஞர் படையணி என்பது இளைஞர்களுக்கான இராணுவமற்ற அமைப்பு. இளைஞர் படையின் முதன்மை நோக்கம் பாடசாலையையை விட்டு வெளியேறிய இலங்கை இளைஞர்களின் அறிவு, மனப்பான்மை மற்றும் திறன்களை வளர்ப்பது மற்றும் உயர் கல்வி வாய்ப்புகளை இழந்தவர்களுக்கு, தலைமை மற்றும் நல்ல ஆளுமை பண்புகள் வளர்த்தெடுத்து, அவர்களை ஒரு முழுமையான குழுவாக மாற்றுவதன் மூலம் தேசிய வளர்ச்சியை எளிதாக்குவதாகும். இந்த நோக்கத்தை மனதில் கொண்டு, இளைஞர் படையணியில் உள்ள 16 முதல் 28 வயதிற்குட்பட்ட பாடசாலை மாணவர்களுக்கு அவர்களுக்கு ஏற்ற பாடத்திட்டத்தைக் கொண்டு ஆண்டுக்கு இரண்டு கட்டங்களாக ஆறு மாத முழுநேரபயிற்சி பாடசாலையிலும் மற்றும் பாடசாலைக்கு வெளியேயும் பயிற்சி அளிக்கப்படுகிறது.

பணிக்கூற்று மற்றும் தூரநோக்கு

பணிக்கூற்று

ஒரு நல்ல தலைமுறை திறமையான இளைஞர்களைக் கொண்டு தேசத்தை கட்டி எழுப்புவதும், அவர்களை தேசிய வளர்ச்சியில் ஊக்குவிப்பதும்.

தூரநோக்கு

சவால்களை எதிர்கொள்வதில் உறுதியான, ஆரோக்கியமான ஆளுமைகளைக் கொண்ட இலங்கையின் இளம் தலைமுறையை உருவாக்குதல்.

இளைஞர் படையணி சபை மற்றும் செயற்குழு

இளைஞர் படையணி சபை

இளைஞர் படையணியினருக்கான திட்டங்கள் மற்றும் திட்டங்களைத் தயாரித்தல், இதுபோன்ற திட்டங்களை செயல்படுத்துவதை ஒழுங்குபடுத்துதல், பயிற்சியாளர்களின் பயிற்சியை மேற்பார்வையிடுதல், பயிற்சியாளர்களின் பயிற்சி மற்றும் செயல்திறனுடன் தொடர்புடைய நிபந்தனைகளை இயக்குநருடன் கலந்தாலோசித்து, பெற வேண்டிய திறன்களின் அளவைக் குறிப்பிடுதல் பயிற்சியாளர்கள். இளைஞர் மேம்பாடு, வேலைவாய்ப்பு மற்றும் கல்வி ஆகிய துறைகளில் அறிவு மற்றும் அனுபவம் உள்ளவர்களில் தலைவர் உட்பட 5 உறுப்பினர்களைக் கொண்ட இளைஞர் படையணி செயற்குழு ஒன்றை பொறுப்பான அமைச்சர் நியமித்துள்ளார். இந்த சபையில் திறைசேர-ியின் பிரதிநிதியும் அடங்குவார்.

2018 ஆம் ஆண்டில், பின்வரும் உறுப்பினர்களைக் கொண்ட இளைஞர் படையணி சபை அக்டோபர் 2018 வரை செயல்பட்டது, இது அக்டோபர் 2018 இல் புதிய அரசாங்கம் நியமிக்கப்பட்ட பின்னர் கலைக்கப்பட்டது. புதிய அரசாங்கத்தின் கீழ், இளைஞர் படையினருக்கு எந்த சபையும் நியமிக்கப்படவில்லை. மேலும், இளைஞர் படையணி சபையின் தலைவராக இருந்த மேஜர் ஜெனரல் வஜிரா ஆர். விஜெயரத்ன ஏப்ரல் 2018 இல் ராஜினாமா செய்ததைத் தொடர்ந்து, 13.07.2018 முதல் தலைவராக மேஜர் ஜெனரல் எச் சி பி குணதிலக நியமிக்கப்பட்டார்.

மேஜர் ஜெனரல் வஜிரா ஆர். விஜெயரத்ன	- தலைவர் 10.04.2018 வரை
மேஜர் ஜெனரல் எச்.சி.பி. குணதிலகா	- 13.07.2018 முதல் தலைவர்
திருமதி சரசாலி பொன்சேகா	- உறுப்பினர்
டாக்டர் ஏ.ஏ.ஏ.எஸ். விஜேகுணவர்தன	- உறுப்பினர்
செல்வி பி.பி.டி.எம்.பி. குணசேகர	- உறுப்பினர்
திருமதி அஜிதா படகொட	- திறைசேரி பிரதிநிதி

இளைஞர் படையணி செயற்குழுவினர்கள்

தேசிய இளைஞர் படையணி முகாமைத்துவ சேவைகள் துறையால் பணிபாளர் உள்ளிட்ட செயற்குழுவினர் களுடன் அங்கீகரிக்கப்பட்டுள்ளது மற்றும் நிரந்தர ஊழியர்கள் மற்றும் ஒப்பந்த ஊழியர்களையும் கொண்டுள்ளது.

பணிப்பாளர் இந்த விஷயத்திற்கு பொறுப்பான அமைச்சரால் நியமிக்கப்படுகிறார், மற்ற பதவிகளுக்கான ஆட்சேர்ப்பு மேலாண்மை சேவைகள் துறையால் அங்கீகரிக்கப்பட்ட ஆட்சேர்ப்பு நடைமுறைகளுக்கு ஏற்ப செய்யப்படுகிறது.

இங்கு சேர்க்கப்பட்டுள்ள ஒப்பந்த ஊழியர்கள் வெறுமனே ஆயுதப்படைகளிலிருந்து சட்டப்படி விலக்கு பெற்றவர்கள் அல்லது ஓய்வு பெற்றவர்கள்.

2018 ஆம் ஆண்டிற்குள் தேசிய இளைஞர் படையினருக்கான அங்கீகரிக்கப்பட்ட ஊழியர்கள் பின்வருமாறு

நிலை	சம்பள குறியீடு	அங்கீகரிக்கப்பட்ட ஊழியர்கள்		
		ஒப்பந்தங்கள்	தற்காலிகமானது	நிரந்தர
நிரந்தர				
பணிப்பாளர்	எச்.எம் 1-3	01		
மேலதிக பணிப்பாளர் (நிர்வாகம் மற்றும் நிதி)	எச்.எம் 1-1	01		
மேலதிக பணிப்பாளர் (பயிற்சி மற்றும் அபிவிருத்தி)	எச்.எம் 1-1	01		
உதவி பணிப்பாளர் (நிர்வாகம்)	எம்.எம் 1-1	01		
உதவி பணிப்பாளர்(நிதி)	எம்.எம் 1-1	01		
உதவி பணிப்பாளர் (பயிற்சி)	எம்.எம் 1-1	01		
உதவி பணிப்பாளர் (மேம்பாடு)	எம்.எம் 1-1	01		
உதவி பணிப்பாளர் (செயல்பாடுகள்)	எம்.எம் 1-1	01		
சபை செயலாளர் / சட்ட அதிகாரி	எம்.எம் 1-1	01		
உள்ளகக் கணக்காய்வாளர்	ஜே.எம் 1-1	01		
நிர்வாக அதிகாரி	ஜே.எம் 1-1	01		
களஞ்சிய அதிகாரி	ஜே.எம் 1-1	01		
தொழில்நுட்ப அதிகாரி	ஜே.எம் 1-1	01		
நிர்வாக அதிகாரி (மனித வளம்)	ஜே.எம் 1-1	01		
கொள்முதல் அதிகாரி	ஜே.எம் 1-1	01		
போக்குவரத்து அதிகாரி	ஜே.எம் 1-1	01		
அபிவிருத்தி உதவியாளர்	எம்.ஏ 3	160		
அழகியல் ஆலோசகர்	எம்.ஏ 1-1	20		
முகாமைத்துவ உதவியாளர்	எம்.ஏ 1-1	90		
தமிழ் மொழிபெயர்ப்பாளர்	எம்.ஏ 1-1	6		
பயிற்றுவிப்பாளர் (தமிழ்)	எம்.ஏ 1-1	57		
ஆலோசகர் (தகவல் தொழில்நுட்பம்)	எம்.ஏ 1-1	59		
பயிற்றுவிப்பாளர் (ஆங்கிலம்)	எம்.ஏ 1-1	58		
சிராப்பர் / ஒழுக்க பயிற்றுவிப்பாளர்	எம்.ஏ 1-1	100		
சாரதி	பி.எல் 3	07		
தொடர்பாடல் அலுவலர்	பி.எல் 3	01		
மின்னியலாளர்	பி.எல் 3	01		
அலுவலக உதவியாளர்	பி.எல் 1	33		
களஞ்சியப் பொறுப்பாளர்	பி.எல் 1	39		

நிலை	சம்பள குறியீடு	அங்கீகரிக்கப்பட்ட ஊழியர்கள்		
		ஒப்பந்தங்கள்	தற்காலிகமானது	நிரந்தர
ஒப்பந்தங்கள்				
உதவி பணிப்பாளர் (மாகாண)	எம்.எம் 1-1		09	
மையத்தின் தலைவர்	ஜே.எம் 1-1		58	
உதவி மைய தலைவர்	ஜே.எம் 1-1		59	
பயிற்றுவிப்பாளர் (சிராப்பர்)	எம்.ஏ 1-1		171	
தேசிய இளைஞர் ஒருங்கிணைப்பாளர்	எம்.ஏ 1-1		33	
பேஸ்ட்ரீ மற்றும் பேக்கரி ஆலோசகர்			1	
சர்வதேச சமையல் ஆலோசகர்			1	
வீட்டு முகாமைத்துவ ஆலோசகர்			1	
உணவு மற்றும் பான ஆலோசகர்			1	
ஆலோசகர் - வாடிக்கையாளர் பராமரிப்பு			1	
ஆலோசனை - பின் அலுவலகம்			1	
ஆலோசகர் - நிதி			1	
ஆலோசகர் - பிபிஓ அடிப்படை			1	
தற்காலிகமானது				
மேலதிகப் பணிப்பாளர் (திட்டமிடல்)	எச்.எம் 1-1			1
உதவி பணிப்பாளர் (திட்டமிடல்)	எம்.எம் 1-1			1
திட்டமிடல் / ஒருங்கிணைப்பு அதிகாரி	ஜே.எம் 1-1			1
முகாமைத்துவ உதவியாளர்	எம்.ஏ 1-1			1
சாரதி	பி.எல் 3			1
அலுவலக உதவியாளர்	பி.எல் 1			1
மொத்தம்		647	338	6
		991		

தேசிய இளைஞர் படையணி கட்டமைப்பு சட்டகம்

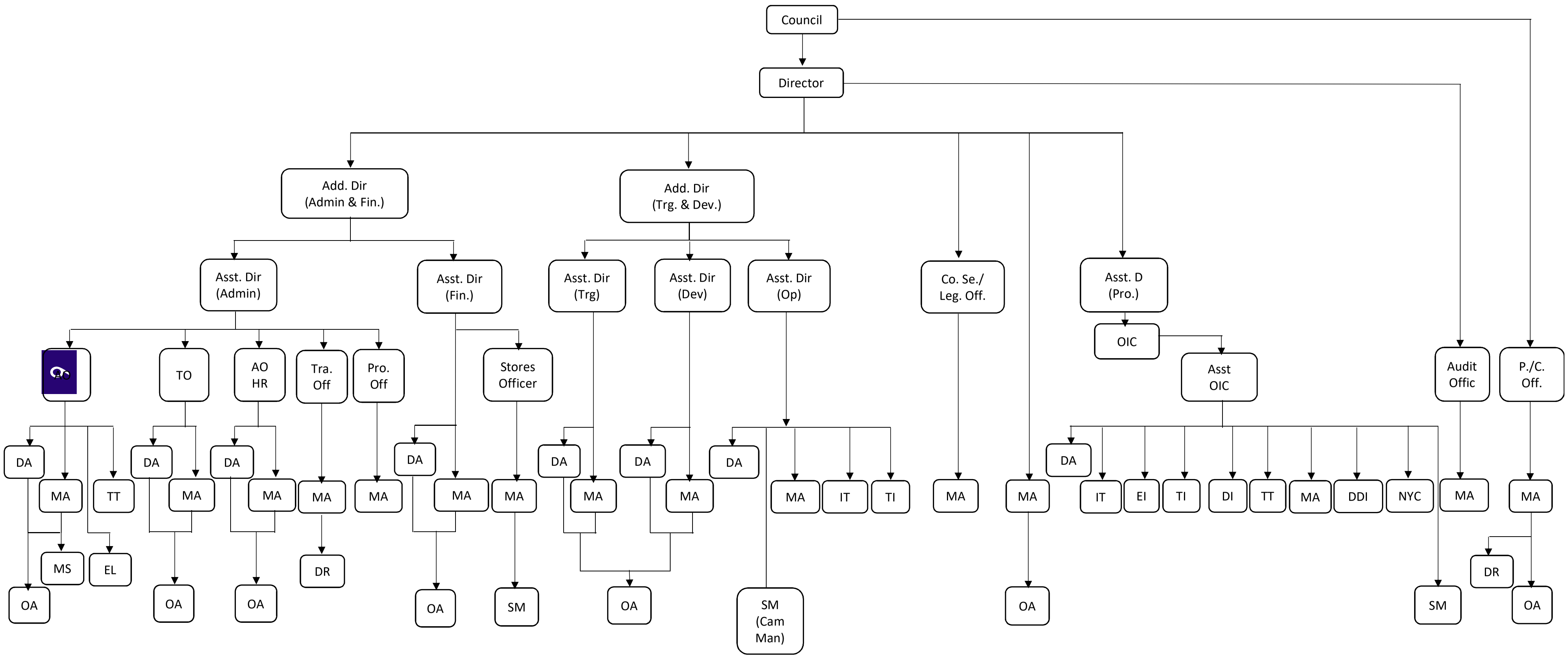

Add. Dir (Admin & Fin)	Additional Director (Administration & Finance)
Add. Dir (Trg & Dev)	Additional Director (Training & Development)
Asst. Dir (Admin)	Assistant Director (Administration)
Asst. Dir (Fin)	Assistant Director (Finance)
Asst. Dir (Trg)	Assistant Director (Training)
Asst. Dir (Dev)	Assistant Director (Development)
Asst. Dir (Op)	Assistant Director (Operation)

Co. Se/Leg.Off.	Council Secretary/Legal Officer
Asst. Dir (Pro.)	Assistant Director (Province)
AO	Administrative Officer
TO	Technical Officer
AO HR	Administrative Officer (HR)
Tra. Off	Transport Officer
Pro. Off	Procurement Officer

OIC	Officer in Charge
Asst. OIC	Assistant Officer In Charge
P./C. Off.	Planning/Coordinating Officer
DA	Development Assistant
MA	Management Assistant
TT	Tamil Translator
IT	Information Technology Instructor
EI	Esthetic Instructor

TI	Tamil Instructor
DI	Drill Instructor
DDI	Drill/Disciplinary Instructor
NYC	National Youth Coordinator
DR	Driver
EL	Electrician
OA	Office Aide
SM	Store man

நிறுவன கட்டமைப்பு

இளைஞர் படையணியில் ஒரு தலைமை அலுவலகம், 09 மாகாண அலுவலகங்கள், 50 பயிற்சி மையங்கள், ஒரு வெளிப்புற பயிற்சி மையம், ஒரு ஹோட்டல் பயிற்சி பாடசாலை மற்றும் ஒரு ஜமீழு பயிற்சி மையம் உள்ளது. இளைஞர் படையணியியின் தலைமையகம் ஒரு பணிப்பாளர், 02 மேலதிகப் பணிப்பாளர், 05 உதவி பணிப்பாளர்கள் மற்றும் செயலாளர் / சட்ட அலுவலர் உள்ளிட்ட ஊழியர்களைக் கொண்டுள்ளது. அதன்படி,இளைஞர் படை தலைமையகத்தின் செயல்பாட்டு பிரிவுகள் பின்வருமாறு

மேலதிகப் பணிப்பாளரின்கீழ் (நிர்வாக மற்றும் நிதி) பின்வரும் பிரிவுகள் செயல்படுகின்றன

நிர்வாக பிரிவு - உதவிப் பணிப்பாளர் (நிர்வாகம்)

உதவி பணிப்பாளர் (நிர்வாகம்) இன் கீழ் ஒரு மனித வள பிரிவு, ஒரு கொள்முதல் பிரிவு, ஒரு போக்குவரத்துப் பிரிவு மற்றும் ஒரு கட்டுமான மற்றும் பராமரிப்பு பிரிவு செயல்பட்டு வருகின்றன, மேலும் நிர்வாக அதிகாரி, தொழில்நுட்ப அலுவலர் மற்றும் தலைமை உதவியாளர் உள்ளிட்ட பணியாளர்கள் தங்கள் சேவைகளை வழங்குகிறார்கள். ஊழியர்களின் ஒப்புதல், ஆட்சேர்ப்பு, இடமாற்றம், தலைமையகத்தில் உள்கட்டமைப்பு மேம்பாடு மற்றும் பயிற்சி மையங்கள் உள்ளிட்ட மனிதவள மேம்பாட்டு நடவடிக்கைகள் உள்ளிட்ட பயிற்சி வகுப்பை எளிதாக்குவதே இந்த பிரிவின் முக்கிய பணிகள்.

நிதி பிரிவு - உதவி பணிப்பாளர் (நிதி)

இன் கீழ் ஒரு கணக்கு பிரிவு, ஒரு நிதி பிரிவு மற்றும் ஒரு களஞ்சிய பிரிவு செயல்பட்டு வருகின்றன, மேலும் களஞ்சிய அலுவலர் உள்ளிட்ட பணியாளர்கள் தங்கள் சேவைகளை வழங்குகிறார்கள். ஊழியர்களின் சம்பளம் மற்றும் கொடுப்பனவுகள், கணக்கியல் நடவடிக்கைகள்தொடர்பான அனைத்து ஆவணங்களையும் பராமரித்தல் மற்றும் வருடாந்திரகணக்குகளைத் தயாரித்தல், பயிற்சி மையங்களுக்கு தேவையான சரக்குகளைவிநியோகித்தல் உள்ளிட்ட அனைத்து கொடுப்பனவுகளும் உட்பட அனைத்து சேமிப்புநடவடிக்கைகளையும் பராமரிப்பதே இந்த பிரிவின் முக்கிய பணிகள்.

மேலதிகப் பணிப்பாளர் (பயிற்சி மற்றும் அபிவிருத்தி) கீழ் பின்வரும் பிரிவுகள் செயல்படுகின்றன

பயிற்சி பிரிவு - உதவி பணிப்பாளர் (பயிற்சி)

உதவி பணிப்பாளர் (பயிற்சி) கீழ் பயிற்சி பிரிவு மற்றும் தொழிற்பயிற்சி மற்றும் ஏேஞ அலகுகள் செயல்பட்டு வருகின்றன, மேலும் மேற்பார்வை அதிகாரிகள் உள்ளிட்ட பணியாளர்கள் தங்கள் சேவை-களை வழங்குகிறார்கள். பயிற்சி மையங்களில் நடத்தப்படும் அடிப்படை பயிற்சி வகுப்பின் அனைத்து நடவடிக்கைகளும், பயிற்சியாளர்களை தொழிற்பயிற்சிக்கு வழிநடத்துவதும், பயிற்சியாளர்களுக்கு தேசிய தொழில் தகுதிகளை வழங்குவதும் இந்த பிரிவின் முக்கிய செயல்பாடுகளாகும்.

அபிவிருத்தி பிரிவு - உதவி பணிப்பாளர் (மேம்பாடு)

அபிவிருத்தி பிரிவு உதவி பணிப்பாளரின் (அபிவிருத்தி) கீழ் செயல்பட்டு வருகிறது மற்றும் மேற்பார்வை அலுவலர் உள்ளிட்ட ஊழியர்கள் தங்கள் சேவைகளைவழங்கி வருகின்றனர். பயிற்சி பிரிவுகளுக்கு பயிற்சியாளர்களை நியமித்தல்,கலை விழா, விளையாட்டு விழா, அறிவு அளவீட்டு போட்டிகள், பயிற்சி காலத்தில்ஒசமூக விருந்தோம்பல் திட்டங்கள், மற்றும் சான்றிதழ் வழங்கல் போன்ற பல்வேறு திட்டங்களை ஏற்பாடு செய்வதுஇந்த பிரிவின் முக்கிய பணிகள்.

செயல்பாட்டு பிரிவு - உதவி பணிப்பாளர் (செயல்பாடுகள்)

தகவல் தொழில்நுட்ப மற்றும் ஊடக அலகுகள் உதவி பணிப்பாளரின் (செயல்பாடுகள்) கீழ் செயல்பட்டு வருகின்றன, மேலும் மேற்பார்வை அதிகாரி உள்ளிட்ட பணியாளர்கள் தங்கள் சேவை களை வழங்குகிறார்கள். இந்த பிரிவின் முக்கிய பணிகள் தலைமையகத்தையும் அனைத்து மையங்களையும் ஒரு வலையமைப்பாக நெட்வொர்க் செய்து பராமரித்தல், இளைஞர் படையணி யின் வலைத்தளத்தைப் புதுப்பித்து பராமரித்தல், தலைமையகம் மற்றும் மையங்களின் தகவல் தொழில்நுட்பத் தேவைகளைப் தேடி பார்ப்பது மற்றும் அனைத்து ஊடகத் தேவைகளையும் பூர்த்திசெய்தல் என்பன இப்பிரிவின் பணிகள் ஆகும்.

இளைஞர் படையணியின் மேலதிகப் பணிப்பாளர்(திட்டமிடல்) மற்றும் உதவி பணிப்பாளர் (திட்டமிடல்)

2016 ஆம் ஆண்டில் தொடங்கப்பட்ட முன்னோடி திட்டத்தின் கடமைகளுக்கான தற்காலிகஅடிப்படையில் 03 மேலதிகப் பணிப்பாளர் மேலதிகப் பணிப்பாளர் (திட்டமிடல்) மற்றும் உதவி பணிப்பாளர் (திட்டமிடல்) ஆகிய இரு பதவிகள் 2016 செப்டம்பரில் அங்கீகரிக்கப்பட்டன, அதற்கான ஆட்சேர்ப்பு நடைமுறைகள் நவம்பர் 2016 இல் இடம்பெற்று அங்கீகரிக்கப்பட்டது. இருப்பினும், இந்த இரண்டு பதவிகளுக்கும் 2017 ஆம் ஆண்டில் ஓய்வுபெற்ற கடற்படை அதிகாரிகளில் இருந்து நியமிக்கப்பட்ட துடன் புதிய மத்திய நிலையங்கள் அவரது மேற்பார்வையின் கீழ் ஏற்படுத்தப்பட்டன.

இளைஞர் படையணி பணிப்பாளரின் நேரடி மேற்பார்வையின் கீழ் பின்வரும் பிரிவுகள் செயல்பட்டு வருகின்றன.

இளைஞர் படையணி செயற்குழுவின் செயல்பாடுகளை பராமரித்தல்

செயலாளர் / சட்ட அலுவலர் - இளைஞர் படையணி செயற்குழு ஒன்றுகூடுதல், அந்தந்த பிரிவுகளால் சமர்ப்பிக்கப்பட்ட ஆவணங்களை செயற் குழுவுக்கு வழங்குதல், சபை ஒப்புதல் அளித்த தீர்மானங்களை சம்பந்தப்பட்ட பிரிவுகளுக்கும் அதிகாரிகளுக்கும் பெற்றுக்கொடுத்தல், குறிப்புகளை எடுத்துக்கொள்வது உள்ளிட்ட சபை உறுப்பினர்கள் அனைவரையும் ஒருங்கிணைத்தல். செயற்குழு செயல்பாடுகள் மற்றும் இளைஞர் படையணியின் சார்பாக அனைத்து சட்ட மற்றும் நீதித்துறைவிஷயங்களும், இதுபோன்ற விஷயங்களில் இளைஞர் படையணி பிரதிநிதித்துவமும் பணிப்பாளரின் நேரடி மேற்பார்வையின் கீழ் அவரது ஊழியர்களின் சேவையுடன் மேற்கொள்ளப்படுகின்றன.

உள்ளக கணக்காய்வு பிரிவு

இளைஞர் படையணி தலைமையகம் மற்றும் அனைத்து பயிற்சி மையங்களிலும் கணக்காய்வுகளை நடத்தி கணக்காய்வு விபரஙககளை சமர்ப்பிக்கும் இளைஞர் படையணி பணிப்பாளரின் நேரடி மேற்பார்வையின் கீழ் உள்ளக கணக்காய்வு அதிகாரியின் நேரடி மேற்பார்வையின் கீழ் உள்ள ஊழியர்களால் உள்ளக கணக்காய்வு பிரிவு பணியாற்றுகிறது.

தேசிய இளைஞர் படையணி பேண்ட் இசைக்குழு

தேசிய இளைஞர் படையணியினர் அனைத்து நவீன இசைக்குழு பேண்ட் வாத்திய உபகரணங்க ளுடன் ஒரு மேற்கத்திய இசைக்குழுவைக் கொண்டுள்ளனர் மற்றும் முத்தரப்புப் படையில் இருந்து ஓய்வு பெற்ற பின்னர் இளைஞர் படையணகயில் சிராப்பர் ஆலோசகர்களாக நியமிக்கப்பட்ட அதிகாரிகள் இசைக்கலைஞர்களாக செயல்படுகிறார்கள்.

இந்த இசைக்குழு இளைஞர் படையணி பயிற்சியாளர்களின் அணிவகுப்பு விழாக்களை நடத்துவது உள்ளிட்ட விழாக்களுக்கு பயன்படுத்தப்படும், மேலும் இளைஞர் படையணி பயிற்சியாளர்களுடன் தேசிய சுதந்திர தின அணிவகுப்பிலும் பங்கேற்கும்.

மனித வள அபிவிருத்தி

தேசிய இளைஞர் படையின் கல்வி மற்றும் கல்விசாரா ஊழியர்களின் அறிவு மற்றும் திறன்களை வளர்ப்பதற்காக பல்வேறு பயிற்சி திட்டங்கள் செயல்படுத்தப் படுகின்றன. இதன் கீழ், ஊழியர்களுக்கு பயிற்சி வகுப்புகள் மேற்கொள்ள ஒரு பயிற்சி கொள்கை வகுக்கப்பட்டுள்ளது,

மேலும் அந்தக் கொள்கையின்படி, ஊழியர்களுக்கு அவர்களின் நிலைகளுக்கு ஏற்பஅந்தந்த பாத்திரங்களுக்கு பொருத்தமான பயிற்சி வகுப்புகளை எடுக்க வாய்ப்பு வழங்கப்பட்டுள்ளது. தொடர்புடைய பாட கட்டணம் ரூ. 10,000.00 முதல் ரூ.75,000.00 இளைஞர் படையினரால் செலுத்தப்படும்.

இதற்கு மேலதிகமாக, இளைஞர் படையணியின் ஊழியர்கள் தங்கள் அறிவை மேம்படுத்துவதற்கும் மேம்படுத்துவதற்கும் இலங்கையின் அபிவிருத்தி நிர்வாக நிறுவனம் போன்ற பணியாளர் பயிற்சி நிறுவனங்களால் நடத்தப்படும் பயிற்சி திட்டங்களுக்கு அனுப்பப்படுவார்கள்.

கூடுதலாக, ஆட்சேர்ப்பு செய்யப்பட்ட இளைஞர் படையணி ஊழியர்கள் உதவித்தொகைபோன்ற வாய்ப்புகளைப் பொறுத்து வெளிநாட்டு பயிற்சித் திட்டங்கள் மற்றும்கருத்தரங்குகளுக்கு அனுப்பப்படுவார்கள்.

இளைஞர் படையணி ஊழியர்கள் விழிப்புணர்வு மற்றும் பயிற்சி பட்டறைகள் இளைஞர் படையணி தலைமையகத்திலும், பயிற்சி மையங்களிலும் அந்தந்த துறைகளில் அனுபவம் வாய்ந்த வள நபர்களின் பங்களிப்புடன் நடத்தப்படுகின்றன. அதன்படி, மனிதவள மேம்பாட்டில் இளைஞர் படைகள் அதிக கவனம் செலுத்தியுள்ளன.

2018 இல் நடத்தப்பட்ட பணியாளர்கள் பயிற்சி மற்றும் விழிப்புணர்வு திட்டங்கள்

சுருக்கம்

வரிசை எண்	பயிற்சி எவ்வாறு வழங்கப்பட்டது	நிரல்களின் எண்ணிக்கை	பங்கேற்பாளர்களின் எண்ணிக்கை
1	ஒவ்வொரு செயற்குழு உறுப்பினரின் வேண்டுகோளின்படி பயிற்சிநெறிகளில் ஈடுபடுத்துதல்	5	5
2	ஊழியர்களுக்கு பல்வேறு பயிற்சி மற்றும் விழிப்புணர்வு திட்டங்களை நடத்துதல்	11	403
3	வெளிநாட்டு படிப்புகள், பயிற்சி திட்டங்கள் மற்றும் கருத்தரங்குகளில் பங்கேற்க செய்தல்	1	7

ஒவ்வொரு செயற்குழு உறுப்பினரின் வேண்டுகோளின்படி 2018 ஆம் ஆண்டில் பயிற்சி நெறிகளில் ஈடுபட செய்தல்

வரிசை எண்	பெயர்	நிலை	பணியிடம்	விண்ணப்பித்த பயிற்சிநெறி	நிறுவனம்	பணம் செலுத்தப் பட்டது ரூ.
1	திரு. WAM விஜேசிங்க	மேலதிகப் பணிப்பாளர் (பயிற்சி மற்றும் அபிவிருத்தி)	தலைமையகம்	பொருளாதாரத்தில் முதுகலை பட்டம்	களனிய பல்கலைக்கழகம்	75,000.00
2	திருமதி ஏ.கே.என் சஞ்சீவனி	அபிவிருத்தி உதவியாளர்	டிக்வெல்ல	ஆங்கிலத்தில் அடிப்படை டிப்ளோமா பாடநெறி	ருஹுனு பல்கலைக்கழகம்	20,000.00
3	திருமதி கே.எச்.கே. அல்விஸ்	முகாமைத்துவ உதவியாளர்	தலைமையகம்	வணிக நிர்வாகத்தில் பட்டம்	களனிய பல்கலைக்கழகம்	25,000.00
4	திரு K.A.J.H. அபேசுந்தர	தகவல் தொழில்நுட்ப ஆலோசகர்	தலைமையகம்	எம்.சி.எஸ்.ஏ.	தொழில்சார் தொழில்நுட்ப மையம்	
5	திருமதி ஜி.ஆர்.டி.கே கொடகம	அபிவிருத்தி உதவியாளர்	தலைமையகம்	வணிக நிர்வாகத்தில் பட்டப் பின் படிப்பு	கொழும்பு பல்கலைக்கழகம்	75,000.00

2018 ஆம் ஆண்டில் ஊழியர்களுக்காக நடத்தப்பட்ட பல்வேறு பயிற்சி மற்றும் விழிப்புணர்வு திட்டங்கள்

வரிசை எண்	பயிற்சி திட்டம்	திகதி	பங்கேற்பு	அளவு	இடம்	வள பங்களிப்பு
1	புதிய தலைமுறை படைப்பாற்றல் தொழில்முனைவு (ICE)	2018.02.19	தொழில் வழிகாட்டுதல் மற்றும் ஆளுமை அபிவிருத்தி ஆலோசகர்கள்	40	ரொக்ஹவுஸ் மோதர	நிர்மாண கண்டுபிடிப்பு நிறுவனம்
2	தொழில் வழிகாட்டல் மற்றும் ஆளுமை அபிவிருத்தி பயிற்றுனர்கள் பயிற்சி பட்டறை	2018.03.26-2018.04.06	தொழில் வழிகாட்டுதல் மற்றும் ஆளுமை அபிவிருத்தி ஆலோசகர்கள்	170	அத்தனகல்ல பயிற்சி மையம்	தலைமையகம்
3	தொழில் வழிகாட்டிகளுக்கான எச்.ஐ.வி எய்ட்ஸ் தடுப்பு பயிற்சி திட்டம்	2018.05.09-2018.05.15	இலங்கை மன்ற கல்லூரி	38	இலங்கை மன்றக் கல்லூரி	எஸ்.டி.டி எய்ட்ஸ் கட்டுப்பாட்டு திட்டம்
4	தகவல் தொழில்நுட்ப பயிற்சி திட்டம்	2018.05.14-2018.05.15	களஞ்சியசாலை பொறுப்பாளர்கள், அலுவலக உதவியாளர்கள் மற்றும் சிராப்பர் / ஒழுக்க பயிற்றுனர்கள்		அத்தனகல்ல பயிற்சி மையம்	தலைமையக உதவி பணிப்பாளர் செயல்பாடுகள்
5	ஐ.டி பயிற்சி திட்டம்	2018.05.02-2015.05.03	ஒழுங்கு துரப்பணம் பயிற்றுவிப்பாளர்	40	அத்தநாகல்லா பயிற்சி மையம்	தலைமையகத்தில் உதவி இயக்குநர் செயல்பாடுகள்
6	ஆங்கில பயிற்றுனர்களுக்கான ஏேஞ தரவு நுழைவு திட்டம்	2018.05.14-2018.05.25	ஆங்கில பயிற்றுனர்கள்	6	தலைமையகம்	மிஸ் எம்.கமணி

வரிசை எண்	பயிற்சி திட்டம்	திகதி	பங்கேற்பு	அளவு	இடம்	வள பங்களிப்பு
7	எச்.ஐ.வி எய்ட்ஸ் தடுப்பு பயிற்சி திட்டம்	2018.05.30-2018.05.31	தொழில் வழிகாட்டல் மற்றும் ஆளுமை அபிவிருத்தி பயிற்றுனர்கள் மற்றும் தமிழ் பயிற்றுனர்கள்	34	நாவுல வெளிப்புற பயிற்சி மையம்	இலங்கைக்கான நாட்டின் பிரதிநிதிகள்
8	உளவியல் ஆலோசனை	2018.05.23	தொழில் வழிகாட்டல் மற்றும் ஆளுமை அபிவிருத்தி பயிற்றுனர்கள் மற்றும் தமிழ் பயிற்றுனர்கள்	42	கொழும்பு வணிக மற்றும் முகாமைத்துவ பாடசாலை	கொழும்பு - வணிக மற்றும் முகாமைத்துவ பாடசாலை
9	தமிழ் மொழி பயிற்சி திட்டம்	2018.09.13	முகாமைத்துவ உதவியாளர், அபிவிருத்தி உதவியாளர், ஆங்கில பயிற்றுவிப்பாளர் மற்றும் சிராப்பர் / ஒழுக்க பயிற்றுவிப்பாளர்	4	அத்தனகல்ல பிராந்திய கேட்போர் கூடம்	அரசு உத்தியோகபூர்வ ஒருங்கிணைப்பு நல்லிணக்கம் மற்றும் அரச மொழிகள் அமைச்சு
10	திட்டமிடல் மற்றும் கேள்விப் பத்திர மதிப்பீடு மற்றும் கொள்முதல் செயல்திறன் குறித்த பட்டறை	2018.10.18	அபிவிருத்தி உதவியாளர் மற்றும் சிராப்பர் ஃ ஒழுக்க பயிற்றுவிப்பாளர்	6	இலங்கை அபிவிருத்தி நிர்வாக நிறுவனம்	இலங்கை அபிவிருத்தி நிர்வாக நிறுவனம்
11	செயற் குழுவினர் பயிற்சி திட்டம்	2018.12.18-2018.12.21	களஞ்சிய சாலை மற்றும் அலு-வலக உதவியாளர்கள்	23	கொழும்பு வணிக மற்றும் முகாமைத்துவ பாடசாலை	கொழும்பு வணிக மற்றும் முகாமைத்துவ பாடசாலை

வெளிநாட்டு பயிற்சி நெறிகள், பயிற்சி திட்டங்கள் மற்றும் கருத்தரங்குகளில் பங்கேற்றல்

வரிசை எண்	அதிகாரியின் பெயர்	நிலை	வெளிநாட்டு நாடு	வெளிநாடு செல்வதற்கான காரணம்	வெளிநாட்டில் கழித்த காலம்
1	திரு ஆர்.எச். பி. பெரேரா	முகாமைத்துவ உதவியாளர்	பஹ்ரைன்	முதல் உலகளாவிய இளைஞர் விழா 2018	10 நாட்கள்
2	திருமதி பி.கே. பின்னதுவ	அபிவிருத்தி உதவியாளர்	பஹ்ரைன்	முதல் உலகளாவிய இளைஞர் விழா 2018	10 நாட்கள்
3	எஸ்.எம்.என் என்ன பெரேரா	முகாமைத்துவ உதவியாளர்	பஹ்ரைன்	முதல் உலகளாவிய இளைஞர் விழா 2018	10 நாட்கள்
4	E.A.I.W. எழிரிசிங்க	அபிவிருத்தி உதவியாளர்	பஹ்ரைன்	முதல் உலகளாவிய இளைஞர் விழா 2018	10 நாட்கள்
5	எச்.கே.எம். பிரபோதினி	முகாமைத்துவ உதவியாளர்	பஹ்ரைன்	முதல் உலகளாவிய இளைஞர் விழா 2018	10 நாட்கள்
6	K.A.R.P. களுஆராச்சி	தகவல் தொழில்நுட்ப ஆலோசகர்	பஹ்ரைன்	முதல் உலகளாவிய இளைஞர் விழா 2018	10 நாட்கள்
7	திரு கே.எல்.டி.எஸ் சோமரத்ன	அலுவலக உதவியாளர்	பஹ்ரைன்	முதல் உலகளாவிய இளைஞர் விழா 2018	10 நாட்கள்

பயிற்சி மையங்கள்

ஒரு பயிற்சி மையத்தில் இருக்கும் வசதிகள்

தரையில் கிடைக்கும் இடத்தைப் பொறுத்து, ஒரு கட்டத்தில் 150 முதல் 250 பயிற்சியாளர்களுக்கு பயிற்சி அளிக்க பயிற்சி மையங்களை அமைக்கலாம் மற்றும் பெரும்பாலான பயிற்சி மையங்களில் பின்வரும் வசதிகள் உள்ளன.

- ஒரு அலுவலகம்
- 40 அல்லது 50 பயிற்சியாளர்களுக்கு பயிற்சி அளிக்கக்கூடிய 4 அல்லது 5 வகுப்பறைகள்
- ஒரு விரிவுரை மண்டபம்
- 25 கணினிகள் கொண்ட கணினி ஆய்வகம்
- ஒரு உணவகம்
- சமையல் அறை
- தொலைதூர பயிற்சியாளர்களுக்கான குடியிருப்பு வசதிகள்
- அறைகளை மாற்றுதல்
- பெண்கள் மற்றும் ஆண்கள் கழிப்பறை அமைப்பு
- ஒரு விளையாட்டு மைதானம்
- இணையம் மற்றும் தொலைபேசி வசதிகள்

பின்வரும் ஊழியர்கள் ஒரு பயிற்சி மையத்தில் இணைக்கப்பட்டுள்ளனர்

- மையத்தின் தலைவர் - 01
- உதவி மையத்தின் தலைவர் - 01
- அபிவிருத்தி உதவியாளர் (தொழில் வழிகாட்டல் பயிற்றுவிப்பாளர்) - 02
- அபிவிருத்தி உதவியாளர் (ஆளுமை அபிவிருத்தி பயிற்றுவிப்பாளர்) - 01
- அபிவிருத்தி உதவியாளர் (அழகியல் ஆலோசகர்) - 01
- ஆலோசகர் (தகவல் தொழில்நுட்பம்) - 01
- பயிற்றுவிப்பாளர் (ஆங்கிலம்) - 01
- பயிற்றுவிப்பாளர் (தமிழ்) - 01
- பயிற்றுவிப்பாளர் (சிராப்பர்) - 03
- முகாமைத்துவ உதவியாளர் - 01
- சிராப்பர் / ஒழுக்க பயிற்றுவிப்பாளர் - 02
- களஞ்சியப் பொறுப்பாளர் - 01

பயிற்சி மைய வலையமைப்பு

வரிசை எண்	மையம் மற்றும் முகவரி	மாகாணம்	மாவட்டம்	செயலாளர் பிரிவு
1	காட்டுநாயக்க - தம்மலோக மாவத வலனகொட, காட்டுநாயக்க	மேற்கு	கம்பஹா	கட்டான
2	அத்தனகல்ல - வதுபிட்டிவல, அத்தனகல்ல, நிட்டம்புவ	மேற்கு	கம்பஹா	அத்தனகல்ல
3	யக்கல - வெரெல்லவத்த, யக்கல, கம்பஹா	மேற்கு	கம்பஹா	கம்பஹா
4	திவாலப்பிட்டி - வால்பிதா, திவாலப்பிட்டி	மேற்கு	கம்பஹா	திவாலபிட்டி
5	புலத்சிங்கல - புலத்சிங்கல	மேற்கு	களுத்துறை	புலத்சிங்கல
6	கம்பலை - நவலபிட்டி வீதி குடாமகே, கம்பலை	மத்திய	கண்டி	மேல் மாகாணம்
7	யட்டினுவர - முருத்தலாவ வீதி. தேஹிதேனியா	மத்திய	கண்டி	யட்டினுவர
8	செங்கடகல - சிரிமல் உயன, அகஸ்டாவத்த, கண்டி	மத்திய	கண்டி	கடவசத்திர ககவட்ட கோரல
9	நாவலை - அரங்கல, நாவுல	மத்திய	மாத்தலை	நாவுல
10	நுவரேலியா - மீபிலிமன, அம்பேவேல, நுவரெலியா	மத்திய	நுவரெலியா	வெலிமட
11	ஹங்குராங்கெத்த - ரிக்கிலகஸ்கட, ஹங்குரன்கத்த.	மத்திய	நுவரெலியா	ஹங்குராங்கெத்த
12	வலபன - ஹரஸ்பெத்த, வலபன	மத்திய	நுவரெலியா	வலபன
13	காலி - வெகுனுகொட, போபே, காலி	தெற்கு	காலி	கடவத் சதர

வரிசை எண்	மையம் மற்றும் முகவரி	மாகாணம்	மாவட்டம்	செயலாளர் பிரிவு
14	நெலுவ - பியசேன கமகே கட்டிட வளாகம், அம்பலேகெதர, நெலுவ	தெற்கு	காலி	நெலுவ
15	அக்மீமன - சீன நட்பு கிராமம், குருந்து வத்த, அக்மீமன	தெற்கு	காலி	அக்மீமன
16	அகுரெஸ்ஸ - மரம்பே, அகுரெஸ்ஸ	தெற்கு	மாத்தர	அகுரெஸ்ஸ
17	டிக்வெல்ல - ஊருகமுவ, டிக்வெல்ல	தெற்கு	மாத்தர	டிக்வெல்ல
18	வீரகெட்டிய - நைகல, ஹக்குருவெல, வீரகெட்டிய	தெற்கு	ஹம்பாந்தோட்ட	வீரகெட்டிய
19	சூரியவெவ - பாடசாலை மாவத்த, சூரியவெவ	தெற்கு	ஹம்பாந்தோட்ட	சூரியவெவ
20	கந்தலாய் - சீனிபுர, கந்தலாய்	கிழக்கு	திருகோணமலை	கந்தலாய்
21	கின்னியா - காந்தலடியூற்று, கின்னியா	கிழக்கு	திருகோணமலை	கின்னியா
22	குச்சவேலி - சலப்பாரு, குச்சவேலி	கிழக்கு	திருகோணமலை	குச்சவேலி
23	திருகோணமலை - எண் 49ஃ3, 4 வது தூண், சீனா பே.	கிழக்கு	திருகோணமலை	நகரங்கள் மற்றும் கடைகள்
24	முத்தூர் - ட்ரைசிட் சந்தி, மட்டக்களப்பு சக்ஷவீதி, முத்தூர்	கிழக்கு	திருகோணமலை	முத்தூர்
25	கோமரங்கடவல - வில்பனகுலம், கெமுனுபுர, கோமரங்கடவல	கிழக்கு	திருகோணமலை	கோமரங்கடவல
26	சேருவில- சேருவில விகாரை, சேருவில	கிழக்கு	திருகோணமலை	சேருவில

வரிசை எண்	மையம் மற்றும் முகவரி	மாகாணம்	மாவட்டம்	செயலாளர் பிரிவு
27	அம்பாரை - பிரதேச கல்வி அலுவலக கட்டிடம், உஹன வீதி, அம்பாரை	கிழக்கு	அம்பாரை	அம்பாரை
28	தெகிஅத்த கண்டிய லிஹினியாகம, தமனேவெல	கிழக்கு	அம்பாறை	தெகிஅத்த கண்டிய
29	அட்டாலைச்சேனை- லூ யிஸ் தெரு, பிரதான வீதி, அட்டாலைச்சேனை	கிழக்கு	அம்பாரை	அட்டாலைச்சேனை
30	குளியாபிட்டி - தெகம்மெத, குலளியாபிட்டி	வடமேற்கு	குருநாகல்	குளியாபிட்டி
31	வாரியபொல - கோர்ட் ரோடு, வாரியபொல	வடமேற்கு	குருநாகல்	வாரியபொல
32	மாவத்தகம - டென்வர் எஸ்டேட், மாவத்தகம	வடமேற்கு	குருநாகல்	மாவத்தகம
33	பாண்டுவஸ்னுவர - நுகாவெல சந்தி, துக்கிரிப்பிட்டி, பாண்டுவஸ்னுவார	வடமேற்கு	குருநாகல்	பாண்டுவஸ்னுவர
34	தொடங்கஸ்லந்த - அலகெ-ாலமட, தொடங்கஸ்லந்த	வடமேற்கு	குருநாகல்	ரிதிகம
35	நாத்தாண்டிய - சாகரகம, நாத்தாண்டிய	வடமேற்கு	புத்தலம்	மகாவெவ
36	கெகிராவ - மகாவலி வளா-கம், கெகிராவ	வட மத்திய	அனுராதபுரம்	கெகிராவ
37	கலாவெவ - கல்னேவ, புல்னேவ, கலாவெவ	வட மத்திய	அனுராதபுரம்	கலாவெவ
38	அனுராதபுரம் - பாலடிகுளம், அனுராதபுரம்	வட மத்திய	அனுராதபுரம்	கிழக்கு நுவராகம
39	பணடாரவெல - பிந்துநுவேவ, பண்டாரவெல	ஊவா	பதுல்ல	பண்டாரவெல

வரிசை எண்	மையம் மற்றும் முகவரி	மாகாணம்	மாவட்டம்	செயலாளர் பிரிவு
40	மஹியங்கன - மாபா-கடவெவ, மஹியங்கன	ஊவா	பதுல்ல	மகியங்கன
41	கதிர்காமம் - நாடாளுமன்ற கட்டிடம், கந்தசூரிதுகம, கதிர்காமம்	ஊவா	மொனராகலை	கதிர்காமம்
42	தனமல்வில - சர்வோதயா, தனமல்வில	ஊவா	மொனராகலா	தனமல்வில
43	மொனராகலை- கிரிமண்டலமாவத்த, மொ-னராகலை	ஊவா	மொனராகலை	மொனராகலை
44	நிவித்திகல - அம்பலந்தெனிய, வட்டபத வீதி, நிவித்திகல	சபறகமுவ	இரத்னபுரி	நிவித்திகல
45	எம்பிலிப்பிட்டி - கிராமோ-தய நிலம், யோதகம, எம்பிலிப்பிட்டிய	சபறகமுவ	இரத்னபுரி	எம்பிலிப்பிட்டி
46	கலிகமுவ - ஆசியாதெனிய, கலிகமுவ	சபறகமுவ	கேகாலை	கலிகமுவ
47	கேகாலை - சர் பிரான்சிஸ் மொலமுரே மாவத்த, கங்கொடவத்த, கேகாலை	சபறகமுவ	கேகாலை	கேகாலை
48	முல்லைதீவு - வட்டுவாக்கல், முல்லைதீவு	வடக்கு	முல்லைதீவு	கரையோர பகுதி
49	மன்னார் - தலை மன்னார் வீதி, மன்னார்	வடக்கு	மன்னார்	மன்னார் மேற்கு
50	வவுனியா - ஈரப் பெரிய குளம், வவுனியா (பயிற்சி செயற்பாடுகள் 2019 ஜனவரியில் இருந்து ஆரம்பமாகின)	வடக்கு	வவுனியா	வவுனியா தெற்கு

பயிற்சி மையங்களின் அமைவிடம்

அடிப்படை பயிற்சி பாட நெறி

இளைஞர் படையணி அடிப்படை பயிற்சி பாடநெறி என்பது ஆறு மாத கால பதிவிட அல்லாத பாடநெறி-கும், இது பாடசாலை யை விட்டு வெளியேறி, உயர்கல்வியைத் தவறவிட்ட இலங்கை இளைஞர்களை அறிவு, அணுகுமுறைகள் மற்றும் திறன்களைக் கொண்ட ஒழுக்கமான தலைவர்கள் மற்றும் தனிநபர்களின் குழுவாக மாற்றுவதற்காக வடிவமைக்கப்பட்டுள்ளது என்பதுடன் அவை வதிவிடம் அல்லாத ஆறு மாத கால பயிற்சி நெறிகளாக வடிவமைக்கப்பட்டுள்ளன.

பாடநெறியில் சேர்க்கை

க.பொ.த. (ஓ / எல்) வரை கல்வி முடித்த பின்னர் பாடசாலையை விட்டு வெளியேறிய 18 முதல் 28 வயதுக்குட்பட்ட இலங்கை இளைஞர்கள் நுழைய தகுதியுடையவர்கள்.

பயிற்சியாளர்களுக்கு நன்மைகள்

- பயிற்சி காலத்தில் ரூ. 3,000.00 மாதாந்திர கொடுப்பனவு
- சீருடைகள்
- பயிற்சி காலத்தில் 24 மணி நேர பாதுகாப்பு ரூ. 500,000.00 ஆயுள் காப்பீடு
- அடிப்படை பயிற்சி வகுப்பிற்குப் பிறகு ஒரு தொழிற்பயிற்சி வகுப்பைத் தொடர
- பரிந்துரை மற்றும் ரூ.10.00 வரை பாட கட்டணத்தை வழங்குதல்

2018 ஆம் ஆண்டில் செயல்படுத்தப்பட்ட பாடநெறித் திட்டமும் அதில் சேர்க்கப்பட்டுள்ள பாடங்களும் பின்வருமாறு.

முதல் குழுவிற்கும் அதில் சேர்க்கப்பட்டுள்ள பாடங்களும் பாடநெறிகளும்

விடயம்	கால அளவு
சிராப்பர்	60
தொழில் வழிகாட்டுதல்	27
ஆளுமை வளர்ச்சி	23
தகவல் தொழில்நுட்பம்	78
ஆங்கிலம்	78
வெளிநிலை பயிற்சி	27
தமிழ்	17
அழகியல் இன்பம்	21
அடிப்படை கை ஆயுத பயிற்சி	30
ஆங்கில பொது பாடம்	40
கூடுதல் கால அளவு	35
மொத்த கால அளவு	436

இரண்டாவது குழுவிற்கும் அதில் சேர்க்கப்பட்டுள்ள பாடநெறி திட்டங்களும் விடயங்களும்

பொருள்	கால அளவு
சிராப்பர்	60
தொழில் வழிகாட்டுதல்	30
ஆளுமை வளர்ச்சி	30
தகவல் தொழில்நுட்பம்	78
ஆங்கிலம்	108
திட்ட முன்மொழிவுகளை எழுதுதல்	10
வெளிநிலை பயிற்சி	27
திட்டப்பணி	26
ஆங்கில பொது பாடம்	38
கூடுதல் கால அளவு	30
மொத்தம்	437

ஒரு வகுப்பறையில் மட்டுப்படுத்தப்படாமல் தத்துவார்த்த மற்றும் நடைமுறை பயிற்சியினைப் பெற இளைஞர்களுக்கு பல்வேறு செயல்பாடுகளின் மூலம் தேவையான அறிவைப் பெற உதவும் வகையில் இந்த பாடநெறி வடிவமைக்கப்பட்டுள்ளது மற்றும் மேற்கண்ட பாடங்களின் பாடத்திட்டங்கள் அதற்கேற்ப வடிவமைக்கப்பட்டுள்ளன.

ஆளுமை அபிவிருத்தி மற்றும் தொழில் வழிகாட்டி உட விடயங்களும் இங்கே சேர்க்கப்பட்டுள்ளன.

ஆளுமை அபிவிருத்திப் பயிற்சிநெறி

- தனிப்பட்ட மற்றும் சமூக நெறிமுறைகள்
- தனிப்பட்ட சுகாதார மற்றும் மாடலிங்
- தனிப்பட்ட பொறுப்புகள் மற்றும் உரிமைகள்
- இளம் பருவ இலக்குகள் மற்றும் ஆலோசனைகளின் முக்கியத்துவம்
- இளம்பருவ தேவைகளை அடையாளம் காணவும்
- இளம் பருவத்தில் பாலியல் பிரச்சினைகள் மற்றும் நோய்கள்
- சிஸ்கோ-பாலியல் பிரச்சினைகள் மற்றும் இளமைப் பருவம்
- உணர்ச்சி நுண்ணறிவு மேலாண்மை மற்றும் இளம்பருவ ஆலோசனை
- ஆளுமை
- தலைமைத்துவ திறன்களின் வளர்ச்சி
- ஒருவருக்கொருவர் உறவுகளை வளர்ப்பது
- தொடர்பாடல் திறன்
- குழு கட்டமைத்தல்
- சுய உந்துதல்
- சுய விழிப்புணர்வு
- முடிவெடுப்பது மற்றும் பிரச்சினைகள் முகாமைத்துவம்
- மன அழுத்தம் மற்றும் உணர்ச்சிகள்
- ஒரு நபரின் வாழ்க்கை தரிசன பார்வை

தொழில் வழிகாட்டுதல் பாடநெறியில் உள்ளடக்கப்பட்டுள்ள விடயங்கள்

- சுய பார்வை நோக்கை அடைதல் மற்றும் வாழ்க்கை பார்வையை உருவாக்குதல்
- தொழிலாளர் சந்தைக்கான அணுகல்
- தொழில்சார் வாழ்க்கைக்கான வாழ்க்கைத் திறன்கள்
- வேலைக்கான விண்ணப்பத்தைத் தயாரித்தல் மற்றும் வழிகாட்டுதல்
- ஒரு நேர்காணலை எதிர்கொள்கிறமை
- தொழில் முனைவோர் திறன் மற்றும் தொழில்முறை பரிமாற்றத்துக்கான அபிவிருத்தி.

2018 ஆம் ஆண்டிற்கான பயிற்சி

முதல் நிலை - ஜனவரி முதல் ஜூன் வரை

வரிசை எண்	தேசிய இளைஞர் படை பயிற்சி மையம்	ஆட்சேர்ப்பு			பயிற்சி முடிவு		
		பெண்	ஆண்	மொத்தம்	பெண்	ஆண்	மொத்தம்
1	கட்டுநாயக்க	44	122	166	36	99	135
2	அத்தனகல்ல	24	71	95	16	55	71
3	யக்கல	33	72	105	23	65	88
4	திவுலபிட்டி	27	90	117	24	74	98
5	புலத்சிங்கள	46	88	134	42	72	114
6	கம்பலை	49	71	120	35	60	95
7	யட்டினுவர	32	67	99	24	56	80
8	செங்கடகல	36	92	128	31	74	105
9	நாவுல	27	86	113	21	62	83
10	நுவரெலியா	53	64	117	33	44	77
11	ஹங்குரங்கெத்த	34	34	68	30	30	60
12	வலபன	30	31	61	27	25	52
13	காலி	28	40	68	23	34	57
14	நெலுவ	27	25	52	26	23	49
15	அக்மீமனா	32	46	78	23	37	60
16	அகுரெஸ்ஸ	65	57	122	43	47	90
17	டிக்வெல்ல	16	34	50	10	24	34
18	வீரகெட்டிய	34	38	72	27	27	54
19	சூரியவெவ	29	44	73	22	33	55
20	கந்தலாய்	-	-	-	-	-	-
21	கின்னியா	11	56	67	0	29	29
22	திருகோணமலை	22	30	52	16	11	27
23	குச்சவேலி	13	35	48	10	17	27
24	சேருவாவில	30	55	85	22	33	55
25	கோமரங்கடவல	14	29	43	12	14	26
26	முத்தூர்	44	32	76	16	23	39
27	அம்பாறை	21	24	45	16	13	29
28	அட்டாலைச்சேனை	48	25	73	24	14	38

வரிசை எண்	தேசிய இளைஞர் படை பயிற்சி மையம்	ஆட்சேர்ப்பு			பயிற்சி முடிவு		
		பெண்	ஆண்	மொத்தம்	பெண்	ஆண்	மொத்தம்
29	தேஹியத்தகண்டிய	23	39	62	10	21	31
30	குலியாபிட்டி	32	97	129	24	62	86
31	வாரியபொல	45	56	101	34	42	76
32	மாவதகம	33	48	81	22	30	52
33	பாண்டுவஸ்னுவர	33	68	101	29	48	77
34	தொடங்கஸ்லந்த	34	49	83	27	35	62
35	நாத்தாண்டியா	17	56	73	12	45	57
36	கெக்கிராவ	46	76	122	36	61	97
37	கலாவெவ	38	63	101	27	55	82
38	அனுராதபுரம்	25	56	81	23	33	56
39	பண்டாரவெல	40	46	86	34	37	71
40	மகியங்கன	30	26	56	21	21	42
41	மொனராகலை	42	56	98	24	39	63
42	தனமல்வில	45	62	107	29	40	69
43	கதிர்காமம்	35	52	87	22	42	64
44	நிவித்திகல	77	63	140	56	66	122
45	எம்பிலிபிட்டி	31	44	75	26	29	55
46	கலிகமுவ	38	78	116	24	51	75
47	கேகாலை	32	57	89	26	43	69
48	முல்லைத்தீவு	48	35	83	33	26	59
49	மன்னார்	25	39	64	17	24	41
	மொத்தம்	1638	2624	4262	1188	1945	3133

இரண்டாவது நிலை - ஜூலை முதல் டிசம்பர் வரை

வரிசை எண்	தேசிய இளைஞர் படை பயிற்சி மையம்	ஆட்சேர்ப்பு			பயிற்சி முடிவு		
		பெண்	ஆண்	மொத்தம்	பெண்	ஆண்	மொத்தம்
1	கட்டுநாயக்க	22	33	55	18	27	45
2	அத்தனகல்ல	18	17	35	8	12	20
3	யக்கல	14	30	44	13	27	40
4	திவுலபிட்டி	20	19	39	16	15	31
5	புலத்சிங்கள	42	28	70	35	24	59
6	கம்பலை	40	38	78	34	29	63
7	யட்டினுவர	73	35	108	52	26	78
8	செங்கடகல	34	40	74	29	28	57
9	நாவுல	22	34	56	19	26	45
10	நுவரெலியா	42	15	57	35	9	44
11	ஹங்குரங்கெத்த	39	15	54	30	11	41
12	வலபன	12	10	22	10	7	17
13	காலி	28	23	51	20	12	32
14	நெலுவ	31	22	53	27	20	47
15	அக்மீமனா	35	18	53	31	15	46
16	அக்குரெஸ்ஸ	37	19	56	32	15	47
17	டிக்வெல்ல	29	21	50	22	16	38
18	வீரகெட்டிய	44	25	69	31	20	51
19	சூரியவெவ	36	27	63	31	16	47
20	கந்தலாய்	37	4	41	23	2	25
21	கின்னியா	13	64	77	9	39	48
22	திருகோணமலை	9	11	20	8	9	17
23	குச்சவேலி	14	24	38	10	15	25
24	செருவாவில	27	12	39	20	7	27
25	கோமரங்கடவல	8	15	23	3	8	11
26	முத்தூர்	63	47	110	50	31	81
27	அம்பாறை	107	20	127	66	16	82
28	அட்டாலைச்சேனை	39	60	99	36	39	75
29	தேஹியத்தகண்டிய	34	12	46	30	8	38
30	குலியாபிட்டி	43	20	63	32	10	42
31	வாரியபொல	77	42	119	75	41	116
32	மாவத்தகம	40	15	55	35	12	47
33	பாண்டுவஸ்னுவர	62	27	89	50	16	66

வரிசை எண்	தேசிய இளைஞர் படை பயிற்சி மையம்	ஆட்சேர்ப்பு			பயிற்சி முடிவு		
		பெண்	ஆண்	மொத்தம்	பெண்	ஆண்	மொத்தம்
34	தொடங்கஸ்லந்த	52	8	60	44	5	49
35	நாத்தாண்டியா	13	18	31	13	15	28
36	கெக்கிராவ	31	24	55	23	19	42
37	கலாவெவ	31	22	53	21	18	39
38	அனுராதபுரம்	28	25	53	18	17	35
39	பண்டாரவளை	58	22	80	43	18	61
40	மகியங்கன	26	12	38	25	12	37
41	மொனராகல	70	30	100	52	22	74
42	தனமல்வில	20	30	50	14	22	36
43	கதிர்காமம்	27	21	48	19	14	33
44	நிவித்திகல	46	21	67	38	15	53
45	எம்பிலிபிட்டி	58	21	79	45	16	61
46	கலிகமுவ	45	30	75	28	17	45
47	கேகாலை	50	31	81	28	22	50
48	முல்லைத்தீவு	36	37	73	25	16	41
49	மன்னார்	15	18	33	11	12	23
42	தனமவில்லா	22	18	40	12	5	17
43	கட்டரகம	52	22	74	21	12	33
44	நிவிதிகலா	46	67	113	37	53	90
45	எம்பிலிப்பிட்டி	43	33	76	25	22	47
46	கலிகமுவா	34	36	70	28	31	59
47	கெகல்லே	19	42	61	16	31	47
48	முல்லைதீவு	26	11	37	22	10	32
மொத்தம்		1797	1212	3009	1387	868	2255

ஆண்டின் மொத்த பயிற்சியாளர்கள்

வரிசை எண்	கட்டம்	ஆட்சேர்ப்பு			பயிற்சி முடிந்தது		
		பெண்கள்	ஆண்கள்	தொகை	பெண்கள்	ஆண்கள்	தொகை
1	முதல் நிலை	1638	2624	4262	1191	1942	3133
2	இரண்டாவது நிலை	1797	1212	3009	1387	868	2255
மொத்தம்		3435	3836	7271	2578	2810	5388

பயிற்சி வகுப்பின் முடிவில் பயிற்சியாளர்கள் வெளியேறுதல்

தேசிய இளைஞர் படையணி பயிற்சி மையங்களின் ஒவ்வொரு கட்டத்திலும் நடத்தப்படும் பயிற்சி வகுப்பின் முடிவில், பட்டதாரிகள் அனைவரும் சடங்கு முறையில் பட்டம் பெறுவார்கள். தேசிய இளைஞர் படையணி இசைக்குழுவின் பங்களிப்புடன் சான்றிதழ் விருது வழங்கும் விழா மற்றும் சிறந்த மற்றும் மிகவும் திறமையாக பயிற்சியை பூர்த்தி செய்த பயிற்சி ஃபயிற்சியாளர்களுக்கு விரு-துகளை வழங்குவதன் மூலம் மாகாண அளவிலான அணிவகுப்புகள் நடைபெறும்.

2018 இல் இருந்த நிலவரப்படி 2018 ஆம் ஆண்டின் முதல் கட்டத்தின் பட்டமளிப்பு விழாக்கள் அந்தந்த மையங்களில் மைய மட்டத்தில் நடத்தப்பட்டன. கிழக்கு மாகாணத்தில் மாத்திரம் மைய மட்டத்தில் மாத்திரமே பட்டமளிப்பு விழாக்கள் நடத்தப்பட்டன, 2018 ஆம் ஆண்டின் இரண்டாம் கட்டத்தின் பட்டதாரிகளுகான பட்டமளிப்பு விழாக்கள் மாகாண மட்டத்தில் அந்தந்த மையங்களிலேயே நடத்தப்பட்டன.

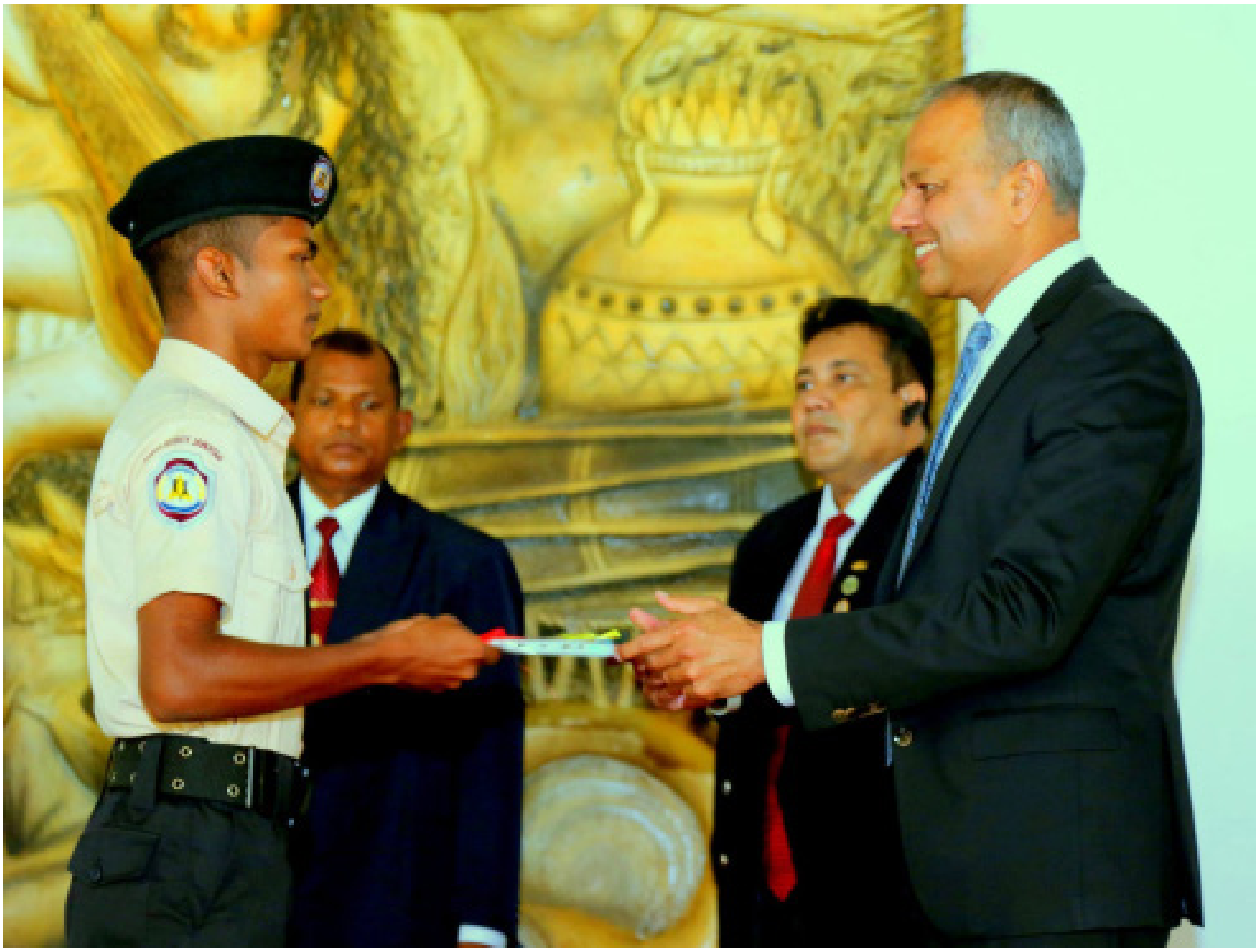

2018 முதல் கட்டம் - பாடநெறி பட்டமளிப்பு விழா எவ்வாறு நடைபெற்றது

தேசிய இளைஞர் படையணி பயிற்சி மையங்களின் ஒவ்வொரு கட்டத்திலும் நடத்தப்படும் பயிற்சி வகுப்பின் முடிவில், பட்டதாரிகளும் சடங்கு முறையில் பட்டம் பெறுவார்கள். தேசிய இளைஞர் படையணி இசைக்குழு மற்றும் ஒரு சான்றிதழ் விருது வழங்கும் விழா மற்றும் சிறந்த மற்றும் மி-கவும் திறமையான பயிற்சி / பயிற்சியாளர்களுக்கு கோப்பைகளை வழங்குவதன் மூலம் மாகாண அளவிலான அணிவகுப்பு அணிவகுப்புகள் நடைபெறும்.

2016 ஆம் ஆண்டின் முதல் கட்டத்தின் பட்டமளிப்பு விழாக்கள் அந்தந்த மையங்களில் மைய மட்டத்தில் நடத்தப்பட்டு, 2016 ஆம் ஆண்டு இரண்டாம் கட்டத்தின் பட்டதாரிகள் மாகாண மட்டத்தில் நடத்தப்பட்டன.

2016 - முதலாம் கட்ட பாடநெறி பட்டமளிப்பு விழா பின்வருமாறு நடைபெற்றது

வரிசை எண்	மையம்	இடம்	நடைபெற்ற தேதி	பங்கேற்பாளர்களின் எண்ணிக்கை
1	காட்டுநாயக்க	அந்த மையம்	2018.10.05	135
2	அத்தனகல்ல	அத்தனகல்ல மையம்	2018.10.04	71
3	யக்கல			88
4	திவுலபிட்டி	அந்த மையம்	2018.10.05	98
5	புலத்சிங்கள	அந்த மையம்	2018.10.08	114
6	கம்பலை	அந்த மையம்	2018.10.05	95
7	செங்கடகல	அந்த மையம்	2018.10.05	105
8	யட்டினுவர	அந்த மையம்	2018.10.05	80
9	நாவுல	அந்த மையம்	2018.10.05	83
10	நுவரெலியா	அந்த மையம்	2018.10.05	77
11	ஹங்குராங்கெத்த	வலபன மையம்	2018.10.05	60
12	வலபன		2018.10.05	52
13	நெலுவ	அந்த மையம்	2018.10.02	49
14	காலி	காலி மையம்	2018.10.04	57
15	அக்மீமன			60
16	அக்குரெஸ்ஸ	அக்குரெஸ்ஸ மையம்	2018.10.05	90
17	டிக்வெல்ல			34
18	வீரகெட்டிய	சூரியவெவ மையம்	2018.10.03	54
19	சூரியவெவ			55
20	குலியபிட்டி	குலியாபிட்டி மையம்	2018.10.05	86
21	நாத்தாண்டிய			57

வரிசை எண்	மையம்	இடம்	நடைபெற்ற தேதி	பங்கேற்பாளர்களின் எண்ணிக்கை
22	வாரியபொல	பாண்டுவஸ்னுவர மையம்	2018.10.05	76
23	பாண்டுவஸ்னுவர		2018.10.05	77
24	மாவதகம	தொடங்கஸ்லந்த மையம்	2018.10.04	52
25	தொடங்கஸ்லந்த		2018.10.05	62
26	கெக்கிராவ	அந்த மையம்	2018.10.05	97
27	கலாவெவ	கலாவெவ மையம்	2018.10.05	82
28	அனுராதபுரம்			56
29	பண்டாரவளை	அந்த மையம்	2018.10.05	71
30	மகியங்கன	அந்த மையம்	2018.10.05	42
31	தனமல்வில	மொனராகலை மையம்	2018.10.04	69
32	கதிர்காமம்			64
33	மொனராகல			63
34	நிவித்திகல	நிவித்திகல மையம்	2018.10.04	122
35	எம்பிலிபிட்டி			55
36	கலிகமுவ	கேகாலை மையம்	2018.10.05	75
37	கேகாலை			69
38	கின்னியா	திருகோணமலை மையம்	2018.10.01	29
39	அம்பாறை			29
40	செருவாவில			55
41	கோமரங்கடவல			26
42	குச்சவேலி			27
43	முத்தூர்			39
44	திருகோணமலை			27
45	தெஹியத்தகண்டிய			31
46	அட்டாலைச்சேனை			38
47	முல்லைத்தீவு	அந்த மையம்	2018.10.02	59
48	மன்னார்	அந்த மையம்	2018.10.04	41
மொத்தம்				3133

2018 கட்டம் II - பாடநெறி பட்டமளிப்பு விழா எவ்வாறு நடைபெற்றது

வரிசை எண்	மையம்	இடம்	நடைபெற்ற தேதி	பங்கேற்பாளர்களின் எண்ணிக்கை
1	கட்டுநாயக்க	அந்த மையம்	2019.01.17	45
2	அத்தனகல்ல	அந்த மையம்	2019.01.17	20
3	யக்கல	அந்த மையம்	2019.01.11	40
4	திவுலபிட்டி	அந்த மையம்	2019.01.16	31
5	புலத்சிங்கள	அந்த மையம்	2019.01.16	59
6	கம்பலை	அந்த மையம்	2019.01.11	63
7	செங்கடகல	அந்த மையம்	2019.01.09	57
8	யட்டினுவர	அந்த மையம்	2019.01.11	78
9	நாவுல	அந்த மையம்	2019.01.10	45
10	நுவரெலியா	அந்த மையம்	2019.01.10	44
11	ஹங்குரங்கெத்த	அந்த மையம்	2019.01.11	41
12	வலபனை	அந்த மையம்	2019.01.11	17
13	காலி	அந்த மையம்	2019.01.08	32
14	நெலுவ	அந்த மையம்	2019.01.09	47
15	அக்மீமனா	அந்த மையம்	2019.01.08	46
16	அக்குரெஸ்ஸ	அந்த மையம்	2019.01.10	47
17	டிக்வெல்ல	அந்த மையம்	2019.01.10	38
18	வீரகெட்டிய	அந்த மையம்	2019.01.11	51
19	சூரியவெவ	அந்த மையம்	2019.01.11	47
20	குலியாபிட்டி	அந்த மையம்	2019.01.11	42
21	நாத்தண்டிய	அந்த மையம்	2019.01.09	28
22	வாரியபொல	அந்த மையம்	2019.01.08	116
23	பாண்டுவஸ்னுவர	அந்த மையம்	2019.01.09	66
24	மாவதகம	அந்த மையம்	2019.01.11	47
25	தொடங்கஸ்லந்த	அந்த மையம்	2019.01.11	49
26	கெக்கிராவ	அந்த மையம்	2019.01.11	42

வரிசை எண்	மையம்	இடம்	நடைபெற்ற தேதி	பங்கேற்பாளர்களின் எண்ணிக்கை
27	புல்னேவ	அந்த மையம்	2019.01.09	39
28	அனுராதபுரம்	அந்த மையம்	2019.01.10	35
29	பண்டாரவளை	அந்த மையம்	2019.01.10	61
30	மகியங்கனை	அந்த மையம்	2019.01.11	37
31	தனமல்வில	அந்த மையம்	2019.01.11	36
32	கதிர்காமம்	அந்த மையம்	2019.01.17	33
33	மொனராகல	அந்த மையம்	2019.01.16	74
34	நிவித்திகல	அந்த மையம்	2019.01.10	53
35	எம்பிலிபிட்டி	அந்த மையம்	2019.01.11	61
36	கலிகமுவ	அந்த மையம்	2019.01.09	45
37	கேகாலை	அந்த மையம்	2019.01.08	50
38	கின்னியா	அந்த மையம்	2019.01.10	48
39	செருவாவில	அந்த மையம்	2019.01.10	27
40	முத்தூர்	அந்த மையம்	2019.01.10	81
41	கோமரங்கடவல	அந்த மையம்	2019.01.11	11
42	திருகோணமலை	அந்த மையம்	2019.01.11	17
43	குச்சவேலி	அந்த மையம்	2019.01.11	25
44	அம்பாறை	அந்த மையம்	2019.01.16	82
45	அட்டாலைச்சேனை	அந்த மையம்	2019.01.16	75
46	கந்தளாய்	அந்த மையம்	2019.01.09	25
47	தெஹியத்தகண்டிய	அந்த மையம்	2019.01.17	38
48	முல்லைத்தீவு	அந்த மையம்	2019.01.10	41
49	மன்னார்	அந்த மையம்	2019.01.17	23
மொத்தம்				2255

தொழிற்பயிற்சியில் ஈடுபடுத்துதல்

ஆறு மாத அடிப்படை பயிற்சியை வெற்றிகரமாக முடித்த பயிற்சியாளர்கள் அங்கீகரிக்கப்பட்ட பொது மற்றும் தனியார் துறை அங்கீகரிக்கப்பட்ட தொழிற்கல்வி நிறுவனங்களால் அவர்களின் தொழில்முறை மற்றும் தற்போதுள்ள திறன்களுக்கு ஏற்ப நடத்தப்படும் பின்வரும் தொழிற்பயிற்சி படிப்புகளின்கீழ் தொழிற்பயிற்சி வகுப்புகளுக்குபரிந்துரைக்கப்படுவார்கள். ரூ.10,000.00 இளைஞர் படையினரால் செலுத்தப்படும்.

- விவசாய தோட்டங்கள் மற்றும் கால்நடை பராமரிப்பு
- கலை மற்றும் ஊடகம்
- வாகன பழுது மற்றும் பராமரிப்பு
- கட்டிடம் மற்றும் கட்டுமானம்
- மின், இலத்திரனியல் மற்றும் மின் தொடர்பாடல்
- நிதி மற்றும் முகாமைத்துவம்
- மீன்வளம் மற்றும் நீர்வாழ் கால்நடை பராமரிப்பு
- உணவு மற்றும் பானம்
- ரத்தினங்கள் மற்றும் நகைகள்
- ஹோட்டல் மற்றும் சுற்றுலா
- மனித வள முகாமைத்துவம்
- அச்சுத் தொழில் மற்றும் பொதி செய்தல்
- தகவல் தொடர்பு மற்றும் மல்டிமீடியா தொழில்நுட்பம்
- கடற்படை மற்றும் கப்பல் இயக்கவியல்
- மெகாட்ரோனிக் தொழில்நுட்பம்
- மருத்துவ மற்றும் சுகாதார அறிவியல்
- உலோகம் மற்றும் இலகு பொறியியல்
- அலுவலக முகாமைத்துவம்
- தனிநபர் மற்றும் குழு முகாமைத்துவம்
- அச்சு மற்றும் பொதி செய்தல்
- குளிர்சாதனப் பெட்டிகள் மற்றும் வாயு பதனம்
- துணி மற்றும் ஆடை தொழில்
- மரம் தொடர்புடைய தொழில்

2018 ஆம் ஆண்டு தொழிற்பயிற்சியில் ஈடுபடுத்துதல்

பயிற்சி மையங்களின்படி

வரிசை எண்	தேசிய இளைஞர் படையணி பயிற்சி மையம்	முதல் நிலை			இரண்டாவது நிலை		
		ஆண்கள்	பெண்	மொத்தம்	ஆண்கள்	பெண்	மொத்தம்
1	கட்டுநாயக்க	67	30	97	23	15	38
2	அத்தனகல்ல	57	13	70	11	6	17
3	யக்கல	61	22	83	22	8	30
4	திவுலபிட்டி	65	20	85	14	14	28
5	புலத்சிங்கள	74	40	114	14	22	36
6	கம்பலை	58	33	91	25	24	49
7	யட்டினுவர	55	22	77	19	41	60
8	செங்கடகல	72	31	103	26	29	55
9	நாவுல	20	62	82	18	10	28
10	நுவரெலியா	32	38	70	7	23	30
11	ஹங்குரங்கெத்த	26	22	48	7	21	28
12	வலபன	24	29	53	4	5	9
13	காலி	34	22	56	6	8	14
14	நெலுவ	15	21	36	5	1	6
15	அக்மீமனா	24	9	33	8	14	22
16	அக்குரெஸ்ஸ	47	43	90	10	16	26
17	டிக்வெல்ல	19	6	25	5	8	13
18	வீரகெட்டிய	23	14	37	15	29	44
19	சூரியவெவ	28	17	45	7	9	16
20	கந்தலாய்	0	0	0	1	12	13
21	கின்னியா	26	0	26	23	4	27
22	திருகோணமலை	15	13	28	9	6	15
23	கோமரங்கடவல	12	12	24	3	1	4
24	அம்பாறை	10	9	19	4	16	20
25	முத்தூர்	13	10	23	20	41	61
26	குச்சவேலி	6	8	14	13	7	20
27	அட்டாலைச்சேனை	11	3	14	19	11	30
28	செருவாவில	22	16	38	2	6	8

வரிசை எண்	தேசிய இளைஞர் படையணி பயிற்சி மையம்	முதல் நிலை			இரண்டாவது நிலை		
		ஆண்கள்	பெண்	மொத்தம்	ஆண்கள்	பெண்	மொத்தம்
29	தேஹியத்தகண்டிய	26	10	36	5	23	28
30	குலியாபிட்டி	51	18	69	4	8	12
31	வாரியபொல	42	34	76	31	61	92
32	மாவத்தகம	25	16	41	2	12	14
33	பாண்டுவஸ்னுவர	42	20	62	7	17	24
34	தொடங்கஸ்லந்த	36	25	61	2	28	30
35	நாத்தாண்டிய	35	12	47	4	1	5
36	கெகிராவ	62	34	96	3	2	5
37	கலாவெவ	39	14	53	13	17	30
38	அனுராதபுரம்	29	18	47	17	15	32
39	பண்டாரவளை	36	33	69	29	12	41
40	மகியங்கனை	18	12	30	8	9	17
41	மொனராகலை	37	21	58	10	20	30
42	தனமல்வில	38	21	59	18	8	26
43	கதிர்காமம்	36	21	57	13	12	25
44	நிவித்திகல	53	54	107	11	27	38
45	எம்பிலிபிட்டி	30	31	61	6	17	23
46	கலிகமுவ	40	12	52	5	7	12
47	கேகாலை	31	15	46	14	14	28
48	முல்லைத்தீவு	25	12	37	9	8	17
49	மன்னார்	22	16	38	4	9	13
மொத்தம்		1669	1014	2683	555	734	1289

ஆண்டின் மொத்த தொழில் பயிற்சியில் ஈடுபட்டோர்

வரிசை எண்	கட்டம்	பெண்	ஆண்	மொத்தம்
1	முதல் நிலை	1669	1014	2683
2	இரண்டாவது நிலை	555	734	1289
	மொத்தம்	2224	1748	3972

தொழில்துறைகளின்படி

வரிசை எண்	தொழில்முறை புலம்	கட்டம் I.	கட்டம் II	மொத்தம்
1	விவசாய தோட்டங்கள் மற்றும் கால்நடை வளர்ப்பு	27	70	97
2	கலை, ஊடகம் மற்றும் கிராஃபிக்	36	6	42
3	தானியங்கி பழுது மற்றும் பராமரிப்பு மற்றும் வாகன தொழில்நுட்பம்	298	91	389
4	கட்டிடம் மற்றும் கட்டுமானம்	76	45	121
5	மின், மின்னணு மற்றும் தொலைத்தொடர்பு	243	50	293
6	பண வங்கி மற்றும் முகாமைத்துவம்	15	12	27
7	மீன்வளம் மற்றும் நீர்வாழ் கால்நடை பராமரிப்பு	0	11	11
8	உணவு மற்றும் பான தொழில்நுட்பம்	0	0	0
9	ரத்தினங்கள் மற்றும் நகைகள்	49	28	77
10	கனரக இயந்திரங்கள் இயக்குனர்	36	0	36
11	ஹோட்டல் மற்றும் சுற்றுலா	729	197	926
12	மனித வள முகாமைத்துவம்	4	23	27
13	தகவல் தொடர்பு மற்றும் மல்டிமீடியா தொழில்நுட்பம்	132	292	424
14	கடற்படை மற்றும் கப்பல் இயக்கவியல்	90	28	118
15	மொழிகள்	15	3	18
16	தாதியர் மற்றும் தாதியர் சேவை	320	95	415
17	உலோக மற்றும் மென் பொறியியல்	0	3	3
18	அலுவலக நிர்வாகம்	28	78	106
19	அச்சிடுதல் மற்றும் பொதி செய்தல்	27	4	31
20	குளிர்சாதன பெட்டிகள் மற்றும் ஏர் கண்டிஷனர்கள்	151	20	171
21	தைத்த ஆடை மற்றும் துணி, தையல்	43	34	77
22	மரம் தொடர்பான மற்றும் தச்சு வேலை	3	3	6
23	அழகு, சிகையலங்கார நிபுணர் மற்றும் திருமண அலங்கரிப்பு	124	40	164
24	பாலர் ஆசிரியர்கள்	45	54	99
25	இயற்கையை ரசித்தல்	52	1	53
26	தோல் மற்றும் காலணி	3	0	3
27	மெகாட்ரோனிக்ஸ்	0	0	0
28	வெல்டர், அலுமினிய ஃபேப்ரிகேட்டர்	29	26	55
29	வணிக அவுட்சோர்சிங் (பிபிஓ)	0	31	31
30	மருந்தாளர் மற்றும் மருத்துவ ஆய்வக தொழிலதிபர்	25	3	28
31	நடனம்	0	18	18
32	உடற்தகுதி	25	6	31
33	பிளம்பிங் தொழில்	0	1	1
34	மற்றவை	58	16	74
	சேகரிப்பு	2683	1289	3972

சிறப்பு பயிற்சி வகுப்புகள்

தேசிய இளைஞர் படையணியினரால் நடத்தப்படும் அடிப்படை பயிற்சி வகுப்பிற்கு மேலதிகமாக, பின்வரும் பயிற்சி திட்டங்கள் சிறப்பாக வடிவமைக்கப்பட்ட மூன்று மையங்களில் இளைஞர் படையணி பயிற்சியாளர்கள் மற்றும் வெளிநபர்களின் பங்கேற்புடன் நடத்தப்படும்.

- ஹோட்டல் பயிற்சி
- வணிக அவுட்சோர்சிங் பயிற்சி பாடநெறி
- வெளியக பயிற்சி

LA HOTELIER
INSTITUTE OF HOSPITALITY MANAGEMENT

தேசிய இளைஞர் படையணி ஹோட்டல் பயிற்சி பாடசாலை

தம்புல்லையில் உள்ள இனாமலுவ பகுதியில் தேசிய இளைஞர் படையணி ஹோட்டல் பயிற்சி பாடசாலை நிறுவப்பட்டுள்ளது, இந்த ஹோட்டல் பயிற்சி பாடசாலை ஹோட்டல் துறையில் 04 படிப்புகளை நடத்துகிறது. இந்த பயிற்சி வகுப்புகள் தேசிய தொழில் தகுதி (என்.வி.கியூ) நிலை III மற்றும் IV படிப்புகள் மற்றும் இந்த ஹோட்டல் பயிற்சி பாடசாலையில் ஒரே நேரத்தில் 200 பயிற்சியாளர்களுக்கு பயிற்சி அளிக்கும் திறன் உள்ளது. ஹோட்டல் பயிற்சிப் பாடசாலையில் ஹோட்டல் பயிற்சிப் பாடசாலைக்கு தேவையான அனைத்து நவீன உபகரணங்களும், ஹோட்டல் துறையில் திறமையான ஆலோசனைக் குழுவும் உள்ளன. பயிற்சி மையத்திற்கு தொழில்நுட்பம், தொழிற்கல்வி மற்றும் பயிற்சி (டி.வி.இ.டி) 2014 - 2020 திட்டம் ஊடாக நிதியளிக்கும்.

தற்போது, இந்த பயிற்சி பாடசாலை நடத்தும் படிப்புகளில் தேசிய இளைஞர் படையின் அடிப்படை பயிற்சி பாடநெறி முடித்தவர்கள் மட்டுமே அனுமதிக்கப்பட்டுள்ளனர். பாடநெறிகள் இலவசம் மற்றும் பயிற்சியாளர்களுக்கு பயிற்சி காலத்தில் இலவச உணவு வழங்கப்படுகிறது. அனைத்து பயிற்சியாளர்களுக்கும் இப்பகுதியில் உள்ள புகழ்பெற்ற சுற்றுலா ஹோட்டல்களில் வேலைவாய்ப்பு பயிற்சி வழங்கப்படும், மேலும் பாடத்திட்டத்தை வெற்றிகரமாக முடிக்கும் அனைத்து பயிற்சியாளர்களும் ஹோட்டல் துறையில் பணியாற்ற அறிவுறுத்தப்படுவார்கள்.

இந்த ஹோட்டல் பயிற்சி பள்ளியால் பின்வரும் படிப்புகள் வழங்கப்படுகின்றன.

தேசிய தொழில் தகுதி (என்.வி.கியூ) நிலை IV படிப்புகள்

- பேஸ்ட்ரி மற்றும் பேக்கரி
(பேஸ்ட்ரி ஶூ பேக்கரி)
- சர்வதேச சமையல்
(சர்வதேச சமையல்)
- உணவு மற்றும் பானம் வழங்குதல்
(உணவு மற்றும் பானம்)

தேசிய தொழில் தகுதி (என்.வி.கியூ) நிலை III படிப்புகள்

- வீட்டு கட்டுப்பாடு
(ஹவுஸ் கீப்பிங்)
- முன் அலுவலகம்

2018 பயிற்சி நெறிகளுக்கான பங்கு பற்றுகை

வரிசை எண்	பாடநெறி	பயிற்சியாளர்களின் எண்ணிக்கை	
		பதிவு	முடித்தவர்கள்
1	பேஸ்ட்ரி & பேக்கரி	25	21
2	சர்வதேச சமையல்	34	29
3	உணவு & பானம்	16	11
4	ஹவுஸ் கீப்பிங்	19	15
மொத்தம்		102	82

தேசிய இளைஞர் படைகள் சீன மொழி ஆய்வகம்

தற்போது உள்ளூர் மற்றும் வெளிநாட்டு வேலை வாய்ப்புகள் அதிகம் உள்ள இலங்கை இளைஞர் களுக்கு சீன மொழி அறிவை வழங்குவதை நோக்கமாகக் கொண்டு சீன மக்கள் குடியரசின் நன்கொடைகளுடன் ஒரு சீன மொழி ஆய்வகம் 2016 ஆம் ஆண்டு நிறுவப்பட்டது.

அதன்படி, இந்த சீன மொழி ஆய்வகம் தம்புல்லவின் தேசிய இளைஞர் படையணி ஹோட்டல் பயிற்சி பாடசாலை யின் வளாகத்தில் சுமார் ரூ.2.5 மில். நிதியைக் கொண்டு இந்த பயிற்சி நடவடிக்கைகள் 14.07.2016 அன்று கலாச்சார விவகார அலுவலர் மற்றும் சீன தூதரகத்தின் பொருளாதார விவகார ஆலோசகர் ஆகியோரின் பங்களிப்புடன் தொடங்கப்பட்டன. மேலும், 60 பயிற்சியாளர்களுக்கு ஆண்டுக்கு இரண்டு கட்டங்களாக மொழியைக் கற்க வாய்ப்பு உள்ளது, மேலும் 2017 ஆம் ஆண்டில் 62 பயிற்சியாளர்கள் வெற்றிகரமாக சீன மொழியைப் படித்தனர்.

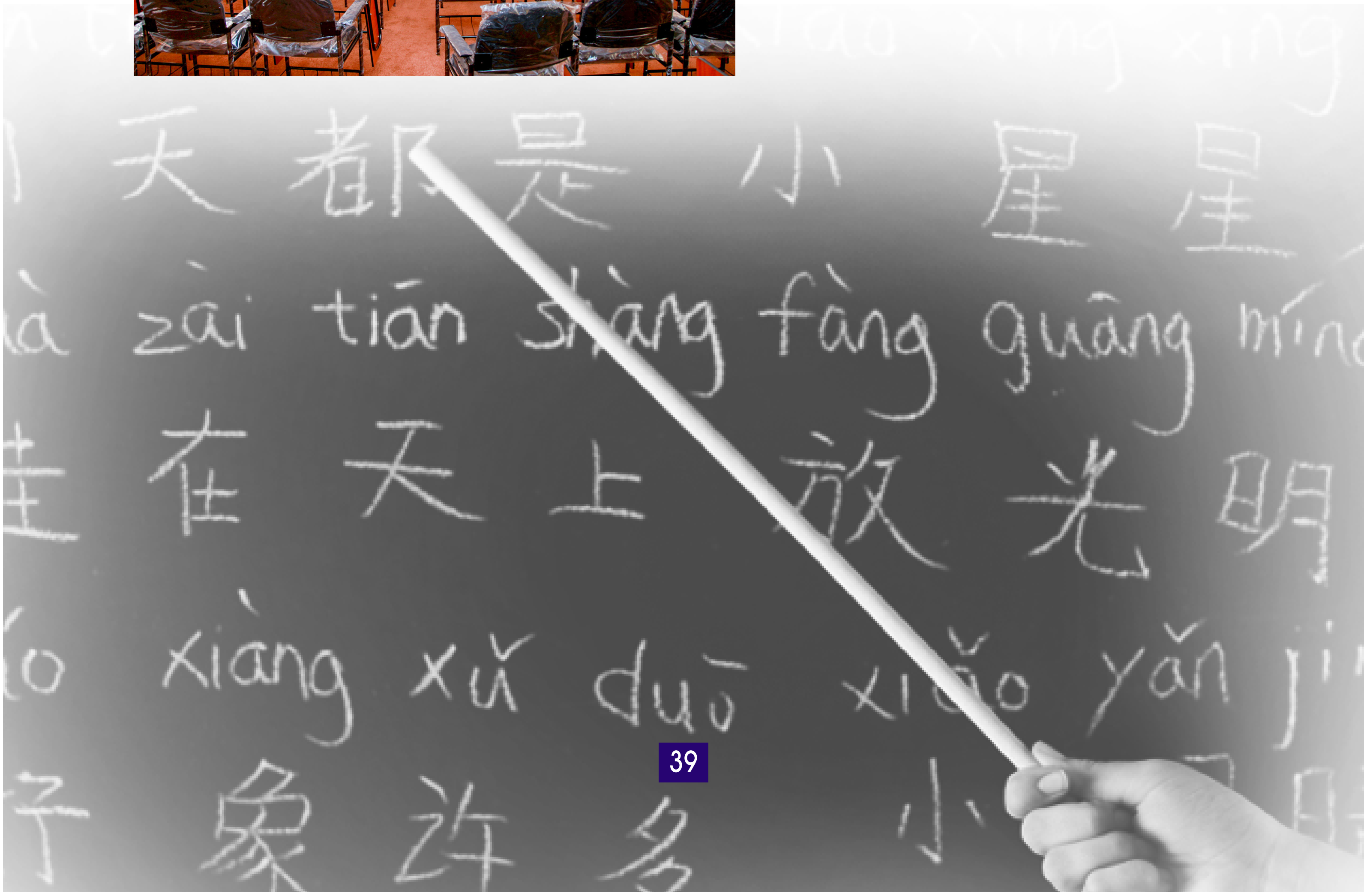

உள்ளூர் மற்றும் வெளிநாட்டு வேலை சந்தையில் ஏராளமான வேலை வாய்ப்புகளைக் கொண்ட வணிக செயல்முறை அவுட்சோர்சிங் துறையில் வேலைவாய்ப்புக்கான இளைஞர் படையணி பயிற்சியாளர்களுக்கு வாய்ப்புகளை வழங்கும் நோக்கில் இந்த பயிற்சி மையம் இளைஞர் படையினரால் நிறுவப்பட்டது. இந்த மையம் அமைந்துள்ள முகவரி 355/3/1, ஓல்காட் மாவத, கொழும்பு 10 தொழில்நுட்ப வல்லுநர்களுக்கான நிறுவனம் அமைந்துள்ள கட்டிடத்தில் நிறுவப்பட்டுள்ளது. ஒரு கட்டத்தில் 25 பயிற்சியாளர்களுக்கு பயிற்சி அளிக்க வசதிகள் உள்ளன. பயிற்சி மையத்திற்கு தொழில்நுட்பம், தொழிற்கல்வி மற்றும் பயிற்சி (டி.வி.இ.டி) 2014-2020 திட்டம் நிதியளிக்கும்.

பயிற்சி மையத்தை அமைப்பதற்காக அமெரிக்காவின் பி.சி.ஐ. உடன் தேசிய இளைஞர் படையி-னர் புரிந்துணர்வு ஒப்பந்தத்தில் கையெழுத்திட்டுள்ளனர். அதன்படி, பாடத்திட்டத்தை வெற்றிகரமாக முடிக்கும் பயிற்சியாளர்கள் சர்வதேச அளவில் அங்கீகரிக்கப்பட்ட சான்றிதழைப் பெறுவார்கள், அவர்கள் அனைவரும் வேலைவாய்ப்புக்காகபரிந்துரைக்கப்படுவார்கள்.

தற்போது இந்த பயிற்சி மையத்தால் பின்வரும் படிப்புகள் நடத்தப்படுகின்றன.

- சான்றளிக்கப்பட்ட வாடிக்கையாளர் தொடர்பு நிபுணர் (CCIP)
- சான்றளிக்கப்பட்ட பின் அலுவலக சேவைகள் கூட்டாளர் (சிபிஎஸ்ஏ)
- சான்றளிக்கப்பட்ட நிதி செயல்முறை அசோசியேட் (CFPA)

தற்போது, தேசிய இளைஞர் படையின் அடிப்படை பயிற்சி வகுப்பை முடித்தவர்கள் மட்டுமே இந்த பயிற்சிநெறிகளில் அனுமதிக்கப்பட்டுள்ளனர், மேலும் இந்த பயிற்சி நெறிக்கு கட்டணம் ஏதும் இல்லை.

2018 பயிற்சி நெறிகளில் பங்குபற்றியோர்

வரிசை எண்	பாடநெறி	கட்டம் I.	கட்டம் II
1	சான்றளிக்கப்பட்ட வாடிக்கையாளர் தொடர்பு நிபுணர் (CCIP)	5	-
2	சான்றளிக்கப்பட்ட பின் அலுவலக சேவைகள் கூட்டாளர் (சிபிஎஸ்ஏ)	11	-
3	சான்றளிக்கப்பட்ட நிதி செயல்முறை அசோசியேட் (CFPA)	14	-
தொகை		30	-

தேசிய இளைஞர் படையணியின் வெளி பயிற்சி மையம்

தேசிய சாகச அடிப்படையிலான பயிற்சி பாடசாலை மாத்தளை மாவட்டத்தில் நாவுல, அரங்கல ஏ 9 வீதியை ஒட்டியுள்ளது மற்றும் இளைஞர் படையணி பயிற்சியாளர்களுக்கும், வெளி நிறுவனங்களின் பணியாளர்கள் மற்றும் பயிற்சியாளர்களுக்கும் பயிற்சி வகுப்புகளை நடத்துகிறது. இந்த அவுட்ரீச் பயிற்சி இளைஞர் படையணி அடிப்படை பயிற்சி பாடநெறியின் கட்டாய பகுதியாகும். மற்றும் தனிநபர்களில் மென்மையான திறன்களை வளர்ப்பதில் கவனம் செலுத்துகிறது.

- மதிப்பீடு செய்தல்
- படைப்பு சிந்தனை
- சுய ஒழுக்கம்
- முகாமைத்துவ பயிற்சிகள்
- தனிநபர்களை அடையாளம் காணுதல்
- தன்னம்பிக்கை
- நம்பிக்கை
- இன்பம் நுகர்தல்
- தலைமை தாங்குதலுகான பொறுப்பும் பொறுப்பேற்றலும்
- சுற்றுச்சூழல் பாதுகாப்பு

ஆகிய பாடநெறிகள் இதற்கூடாக நடத்தப்படுகின்றன.

பிளைன்ட் பொலிகன் (Blind Polygon)

பங்கேற்பாளர்கள் அனைவரும் ஒரு வட்டத்தில் ஒரு கயிற்றைச் சுற்றி நின்று, கண்களை மூடி, பயிற்றுவிப்பாளர்களின் அறிவுறுத்தல்களின்படி கயிற்றின் உதவியுடன் ஒரு மூடிய படத்தை உருவாக்கி, இறுதியாக ஒரு பேச்சுக்குப் பின்பங்கேற்கிறார்கள். இது ஒரு குழு செயல்பாடு.

இந்த செயல்பாட்டின் மூலம்

- ஆரம்ப ஆற்றல்
- விளக்கக்காட்சி
- தலைமைத்துவம்
- தொடர்பாடல்
- வள முகாமைத்துவம்
- முகாமைத்துவ அறிவு அபிவிருத்தி

திறன்களை வளர்க்கும் என்று எதிர்பார்க்கப்படுகிறது.

லாவா செயற்பாடு (Lawa Activity)

1 மற்றும் 3 வது மண்டலங்களுக்கு இடையிலான இரண்டாவது மண்டலம் தரையில் உள்ள மூன்று தனித்தனி மண்டலங்களில் எரிமலை நிரம்பியுள்ளது என்று கருதி, ஒவ்வொரு குழுவின் ஒவ்வொரு உறுப்பினருக்கும் கொடுக்கப்பட்ட 8 "விட்டம் கொண்ட மர வட்டங்கள் ஒரு குறிப்பிட்ட காலத்திற்குள் ஒரு குழுவாக வழங்கப்படுகின்றன. நகரும் செயல்பாட்டின் முடிவில் மண்டலம் 1 முதல் மண்டலம் 2 வரை மண்டலம் 3 வரை குழு பேச்சில் பங்கேற்க இது ஒரு குழு செயல்பாடு.

இந்த செயல்பாட்டின் மூலம்

- முகாமைத்துவ திட்டமிடல்
- வேலை பகிர்வு
- தலைமைத்துவம்
- கால நிர்வாகம்
- தந்திரோபாயங்களின் பயன்பாடு
- கூட்டு சிந்தனையை வளர்த்துக் கொள்வது

போன்ற திறன்களை வளர்க்கும் என்று எதிர்பார்க்கப்படுகிறது

நம்பிக்கை பாலம் - Confidence Bridge

15 அடி உயரமுள்ள இரண்டு இடங்களை இணைத்து, ஒரு முனையிலிருந்து மற்றொன்றுக்கு நகரும் காற்றில் ஒரு அசையும் பாலத்துடன் ஆதரவு கயிற்றை மேலே பிடித்துக் கொள்ளுங்கள். இது ஒரு குழு செயல்பாடு என்றாலும், இது ஒரு தனிப்பட்ட செயல்பாடு.

இந்த செயல்பாட்டின் மூலம்

- தன்னம்பிக்கை
- உயர்ந்த இடங்களில் ஏதாவது செய்வது
- ஆபத்தை எதிர்கொள்வது

போன்ற திறன்களை வளர்க்கும் என்று எதிர்பார்க்கப்படுகிறது.

கில் நெட் - Gill Net

தரையில் இருந்து 40 அடி உயரத்தில் ஒரு வலையின் மேலே மேலே ஏறுதல். இது ஒரு தனிப்பட்ட செயல்பாடு.

இந்த செயல்பாட்டின் மூலம்

- தன்னம்பிக்கை
- நம்பிக்கை
- பாதுகாப்பு உறுதிப்படுத்தல்
- சுயநிர்ணய ஆற்றல்

போன்ற திறன்களை வளர்க்கும் என்று எதிர்பார்க்கப்படுகிறது

டாங்கிள் டூ - Dangle Doo

மர பதிவுகள் சுமார் 7 அடி நீளமும், ஏணியின் வடிவத்தில் கயிறுகளால் கட்டப்பட்டிருக்கும் மற்றும் பதிவுகள் இடையே உள்ள தூரம் ஒரே மாதிரியாக இருக்காது. ஜோடிகளாக மேலும் கீழும் ஏறுதல்.

இந்த செயல்பாட்டின் மூலம்

- பரஸ்பர புரிதல்
- தன்னம்பிக்கை
- வேலை பகிர்வு செயற்பாடு
- பாதுகாப்பு
- சகிப்புத்தன்மை

போன்ற திறன்களை வளர்க்கும் என்று எதிர்பார்க்கப்படுகிறது.

குறுக்கு கயிறு - Cross Rope

சுமார் 15 அடி இடைவெளியில் இரண்டு செங்குத்து ஊசிகளின் வடிவத்தில் கட்டப்பட்ட இரண்டு கயிறுகளில் ஒரு முனையிலிருந்து மற்றொன்றுக்கு நகருதல். இது ஒரு ஒற்றை செயல்பாடு

இந்த செயல்பாட்டின் மூலம்

- முன் வருதல்
- முடிவெடுப்பது
- சுய கட்டுப்பாடு
- வளைந்து கொடுக்கும் தன்மை
- மன தைரியம்

போன்ற திறன்களை வளர்க்கும் என்று எதிர்பார்க்கப்படுகிறது.

ஸ்பைடர் நெட் - Spider Net

சுமார் 20x20 அடி இடைவெளியில் செங்குத்தாக வைத்திருக்கும் கயிறுகளால் ஆன ஒரு பெரிய சிலந்தி வலை போன்ற அமைப்பின் ஒரு பக்கத்தை ஏறி மறுபுறம் இறங்குதல். இது ஒரு ஒற்றை செயல்பாடு.

இந்த செயல்பாட்டின் மூலம்

- தன்னம்பிக்கை
- வளைந்து கொடுக்கும் தன்மை
- சகிப்புத்தன்மை
- நம்பிக்கை
- சுயநிர்ணய ஆற்றல்

திறன்களை வளர்க்கும் என்று எதிர்பார்க்கப்படுகிறது.

சுய உந்துதல் வலை - Self Motivation Web

இது அதே செயல்பாட்டின் ஒரு சிறிய மாதிரியாகும், இது சுமார் 20X20 அடி இடைவெளியில் வைக்கப்பட்டுள்ளது. அணியில் உள்ள ஒவ்வொரு பயிற்சியாளரும் ஒரு பெட்டியைத் தேர்ந்தெடுத்து வலையின் ஒரு பக்கத்திலிருந்து மற்றொன்றுக்கு நகர்த்துகிறார்கள்.

இந்த செயல்பாட்டின் மூலம்

- கூட்டு முயற்சி
- கால நிர்வாகம்
- வள மேலாண்மை
- திட்டமிடல்

போன்ற திறன்களை வளர்க்கும் என்று எதிர்பார்க்கப்படுகிறது.

இரட்டை சமநிலை கயிறு - Double Balancing Rope

இரண்டு பேர் சுமார் 15 அடி, 5 அடி மேலே மற்றும் 3 அடி இடைவெளியில் இரண்டு கயிறுகளில் நின்று, ஒரு முனையிலிருந்து மற்றொன்றுக்கு சீரான முறையில் நகர்கின்றமை.

இந்த செயல்பாட்டின் மூலம்

- நம்பிக்கை
- தன்னம்பிக்கை
- நடுவு நிலைமை
- பரஸ்பர புரிதல்
- உயர் உதவியின் பெயரில் சவாரி

போன்ற திறன்களை வளர்க்கும் என்று எதிர்பார்க்கப்படுகிறது.

டார்சன் கயிறு - Tarzan Rope

தரையில் இருந்து சுமார் 3 அடி உயரத்தில் இருந்து தொங்கும் ஒரு ஆதரவு கயிற்றின் முன் தடைசெய்யப்பட்ட பகுதியில் தரையிறங்குதல். இது ஒரு குழு செயல்பாடு.

இந்த செயல்பாட்டின் மூலம்

- குழு புரிந்துணர்வு
- ஆற்றல் பகிர்வு
- திட்டமிடல்
- அடிப்படை மேலாண்மை திறன்
- தன்னம்பிக்கை
- நம்பிக்கை
- பொறுமை
- சகிப்புத்தன்மை
- ஆரம்ப ஆற்றல்

போன்ற திறன்களை வளர்க்கும் என்று எதிர்பார்க்கப்படுகிறது.

துருவல் ஜம்பிங் நெட் - Scramble Jumping Net

6 அடி உயர ஆதரவில் ஏறி, 15x15-அடி-2x2-அடி வலையுடனான வலையில் குதித்து, அது காற்றில் பறக்கும் கயிற்றின் உதவியுடன் சுமார் 25 அடி செங்குத்தாக தொங்குதல். இது ஒரு ஒற்றை செயல்பாடு.

இந்த செயல்பாட்டின் மூலம்

- ஆரம்ப ஆற்றல்
- சகிப்புத்தன்மை
- ஆபத்து எதிர்நோக்கு
- தைரியம்

போன்ற திறன்களை வளர்க்கும் என்று எதிர்பார்க்கப்படுகிறது.

ஸ்விங் ஏணி & பாலம் - Swing Ladder & Bridge

சாய்வான கயிற்று ஏணியில் சுமார் 12 அடி ஏறி, தோள்பட்டை மட்டத்தில் வைத்திருக்கும் இரண்டு கயிறுகளின் உதவியுடன் 25 அடி ஒரு கயிற்றில் ஏறுதல்.

இந்த செயல்பாட்டின் மூலம்

- நடு நிலைமை
- வளைந்து கொடுக்கும் தன்மை
- தாங்கும் வலிமை
- இடர் மேலாண்மை
- முடிவெடுக்கும் ஆற்றல்
- தைரியம்

போன்ற திறன்களை வளர்க்கும் என்று எதிர்பார்க்கப்படுகிறது.

நம்பகமான வீழ்ச்சி - Trust fall

சுமார் 6 அடி உயரத்தில் கட்டப்பட்ட 4x4 அடி விமானத்தில் இருந்து அவரது அணியின் கைகளால் அமைக்கப்பட்ட பிளேடில் பின்னோக்கி விழுகின்றமை. இது ஒரு ஒற்றை செயல்பாடு.

இந்த செயல்பாட்டின் மூலம்

- பாதுகாப்பு
- ஆபத்து எதிர்கொள்ளல்
- நம்பிக்கை
- தன்னம்பிக்கை
- சுயநிர்ணய ஆற்றல்
- சகிப்புத்தன்மை
- வேலை பகிர்வு
- தைரியம்

போன்ற திறன்களை வளர்க்கும் என்று எதிர்பார்க்கப்படுகிறது.

ஏரியல் கயிறு - Arial Rope

சுமார் 35 அடி உயரமுள்ள ஒரு அறையில் ஏறி, அங்கிருந்து ஒரு கோணத்தில் இறங்குதல், 75 அடி கீழே இணைக்கப்பட்ட இரண்டு கேபிள்களில் ஒரு தொகுதி புல்லிகளின் உதவியுடன். இது ஒரு ஒற்றை செயல்பாடு.

- தன்னம்பிக்கை
- சகிப்புத்தன்மை
- இடர் முகாமைத்துவம்
- நம்பிக்கை
- வளைந்து கொடுக்கும் தன்மை
- தைரியம்

போன்ற திறன்களை வளர்க்கும் என்று எதிர்பார்க்கப்படுகிறது.

ஷட்டில் ரன் - Shuttle Run

ஒரு அணியின் ஒவ்வொரு உறுப்பினரும் வெவ்வேறு தூரங்களில் வைக்கப்படும் மூன்று பந்துகளைச் உரிய முறையில் எடுத்துக் கொண்டு போய் சேர்த்தல் மற்றும் திருப்பி அனுப்புதல். குழு செயல்பாடு.

இந்த செயல்பாட்டின் மூலம்

- வேகம்
- சகிப்புத்தன்மை
- கூட்டு முயற்சி
- தலைமைத்துவம்
- திட்டமிடல்
- வளைந்து கொடுக்கும் தன்மை

போன்ற திறன்களை வளர்க்கும் என்று எதிர்பார்க்கப்படுகிறது.

குறுக்கும் நெடுக்குமாக வலையில் ஏறுதல் மற்றும் TT'S கயிறு - Net Climbing & TT'S Rope

25 அடி சதுர வலையில் ஏறி 35 அடி இடைவெளியில் ஒரு கயிறு அமைப்பில் குறுக்கும் நெடுக்குமாக செல்லுங்கள்.

இந்த நடவடிக்கைகளால்

- சகிப்புத்தன்மை
- திட்டமிடல்
- ஆபத்து எதிர்கொள்ளல்
- மன தைரியம்
- கவனம்
- கூட்டு முயற்சி

ஆகிய திறன்களை வளர்க்கும் என்று எதிர்பார்க்கப்படுகிறது

2018 இல் பயிற்சி நெறியில் பங்கேற்றவர்கள்

தேசிய இளைஞர் படை பயிற்சியாளர்கள்

இந்த வெளி நிலை பயிற்சியும் தேசிய இளைஞர் படையணி அடிப்படை பயிற்சி நெறிகளின் ஒரு பகுதியாகும், அதன்படி 2018 இல் தேசிய இளைஞர் படையணி பயிற்சியாளர்கள் இந்த பயிற்சியில் பின்வருமாறு பங்கேற்றுள்ளனர்.

பாடநெறி நடத்தியவர்கள்	காலம்	பங்கேற்பு		
		பெண்	ஆண்கள்	மொத்தம்
2018 முதல் கட்ட பயிற்சியாளர்கள்	2018.06.20 - 2018.09.11	1095	1805	2900
2018 இரண்டாம் கட்ட பயிற்சியாளர்கள்	2018.11.07 - 2019.01.12	1260	854	2114
மொத்தம்		2355	2659	5014

வெளி நிறுவனங்களுக்கான பயிற்சி நெறிகளை நடத்துதல்

பொது மற்றும் தனியார் துறை நிறுவனங்களின் வேண்டுகோளின்படி கிடைக்கக்கூடிய நேரம் மற்றும் இடவசதியின்படி பின்வரும் நிறுவனங்களுக்கு பயிற்சி நெறி நடத்தப்பட்டுள்ளது.

வரிசை எண்	நிறுவனத்தின் பெயர்	காலம்	பங்கேற்பு
1	பொலன்னருவை குழந்தைகள் திட்டம் (உத்தரவாத) லிமிடெட்	2018.01.12 - 2018.01.13	63
2	கட்டிட திணைக்களம்	2018.02.14 - 2018.02.15	60
3	லியோ கழகம்	2018.02.16 - 2018.02.18	123
சேகரிப்பு			246

நிகழ்த்தப்பட்ட பல்வேறு நிகழ்ச்சி திட்டங்கள்

சமூக பராமரிப்பு திட்டங்கள்

பயிற்சி மையங்களின் பயிற்சியாளர்களின் உழைப்பு மற்றும் பங்களிப்புடன் இந்த மையம் அமைந்துள்ள பகுதியில் உள்ள பொது மக்களின் நலனுக்காக செய்யப்படுகிறது. மருத்துவமனையினை சுத்தம் செய்தல், வீதி சுத்தம் செய்தல் மற்றும் அப்பகுதியில் டெங்கு கட்டுப்பாட்டு திட்டங்கள் ஆகியவை இதற்கு உதாரணங்களாகும். பயிற்சியாளர்களை பொதுப் பணிகளைச் செய்ய ஊக்குவித்தல், பொது இடங்களைப் பாதுகாக்க அவர்களை ஊக்குவித்தல், சமூகத்திற்கு அவர்கள் செய்ய வேண்டிய கடமைகளைப் புரிந்துகொள்ளச் செய்தல் போன்ற நடைமுறை சமூக விழுமியங்களில் பயிற்சியளிக்க இது முயல்கிறது. இந்த சமூக சேவை திட்டங்கள் மைய மட்டத்தில் நடத்தப்படுகின்றன. மற்றும் ஒவ்வொரு மையத்தின் ஒவ்வொரு கட்டத்திலும் பயிற்சியளிப்பவர்கள் குறைந்தது ஒரு திட்டத்தையாவது செயல்படுத்த வலியுறுத்தப்படுகிறார்கள்.

2018 இல் செயல்படுத்தப்பட்ட சமூக பராமரிப்பு திட்டங்கள்

2018 ஆம் ஆண்டின் முதல் கட்ட பயிற்சியாளர்களால் நடத்தப்பட்ட நிகழ்ச்சிகள்

வரிசை எண்	மையம்	தேதி	வேலை முடிவு
1	கட்டுநாயக்க	2018.07.24	நீர்கொழும்பு மருத்துவமனையில் ஒரு வார்டை சுத்தம் செய்தல் மற்றும் படுக்கைகள் மற்றும் அலமாரியில் வர்ணப் பூச்சு தீட்டுதல்
2	புலத்சிங்கள	2018.02.13	புலத்சின்கள மருத்துவமனையைச் சுற்றி சுத்தம் செய்தல்
3	கம்பலை	2018.09.13	கம்பலை அடிப்படை மருத்துவமனை வளாகத்தை சுத்தம் செய்தல்
4	நாவுல	2018.10.25	நாவுல வாராந்திர சந்தை பிரதேசத்தை சுத்தம் செய்தல்
5	நுவரெலியா	2018.08.07	மீபிலிமன கந்த எலவிலிருந்து அம்பேவெல செல்லும் சாலையை சுத்தம் செய்தல்
6	ஹங்குரங்கெத்த	2018.07.03	ஹங்குரங்கெத்த தொட்டியைச் சுற்றி சுத்தம் செய்தல்
7	வலபன	2018.09.18	வலபன மருத்துவமனையை சுத்தம் செய்தல்
8	செங்கடகல	2018.01.02	டிக்கிரி செவன அரசு குழந்தைகள் தத்தெடுப்பு இல்லத்தில் தொழிலாளர்களுக்கு நன்கொடை வழங்கும் திட்டம்
9	டிக்வெல்ல	2018.06.14	வெஹரகொட விகாரை சுத்தம் செய்தல
10	வாரியபொல	2018.09.11	சுமங்கல பிரிவேனாவைச் சுற்றி சுத்தம் செய்தல்
11	மாவதகம	2018.09.03	மாவதகம டவுனில் டெங்கு ஒழிப்பு பிரச்சாரம்
12	பாண்டுவஸ்னுவர	2018.07.05	தெமடவ கந்த விகாரை வளாகத்தை சுத்தம் செய்தல்
13	தொடங்கஸ்லந்த	2018.7.27	தீவு முழுவதும் வெள்ளத்தால் பாதிக்கப்பட்டவர் களுக்கு வெள்ள நிவாரண மையத்தை பராமரித்தல்
14	நாத்தாண்டியா	2018.09.11 2018.09.12	கட்டுமானத்தின் கீழ் உள்ள கட்டிடத்தையும், முன்மொழியப்பட்ட இளைஞர் படை பயிற்சி மையத்தின் மைதானத்தையும் சுத்தம் செய்தல்
15	கெகிராவ	2018.07.12	கெகிராவ ஏரி அருகே சுத்தம் செய்தல்
16	அனுராதபுரம்	2018.06.08	எதகல கோயில் சுத்தம் செய்தல்
17	பண்டாரவளை	2018.06.19	டிக்குல்பத்த கோயில் சுத்தம் செய்தல்
18	மகியங்கன	2018.10.01	பயிற்சி மையம் சுத்தம் செய்தல் மற்றும் வர்ணம் தீட்டுதல்
19	கதிர்காமம்	2018.08.03	கதிர்காமம் வெடிஹிட்டிஸ் கந்த பிரதேசத்தை சுத்தம் செய்தல்
20	மொனராகலை	2018.07.31	கதிர்காமம் வெடிஹிட்டி கந்த மலையை சுத்தம் செய்தல்
21	கலிகமுவ	2018.01.26	பலபத்தாவிலிருந்து இளைஞர் படையணி மையத்துக்கு செல்லும் சாலையைத் துடைத்து துப்புரவு செய்தல்
22	குச்சவேலி	2018.02.01	குச்சவேலி கடற்கரையை சுத்தம் செய்தல்

2018 இரண்டாம் கட்ட பயிற்சியாளர்களால் நடத்தப்பட நிகழ்ச்சிகள்

வரிசை எண்	மையம்	தேதி	வேலை முடிவு
1	புலத்சிங்கள	2018.11.16	ஞானலோகா பிரிவேனை மற்றும் மருத்துவமனையை சுத்தம் செய்தல்
2	கம்பலை	2018.12.26	கம்பலை வக்கிந்தராம விகாரை பொது மயானத்தை சுத்தம் செய்தல்
3	நாவுல	2018.12.07	நாலந்தா மருத்துவமனையை சுத்தம் செய்தல்
4	நுவரெலியா	2018.12.21	மீபிலிமன கந்தா எலவிலிருந்து நுவரெலியா பயிற்சி மையம் வரை சாலையின் இருபுறமும் வெட்டி சுத்தப்படுத்துதல்
5	ஹங்குரங்கெத்த	2018.12.27	ஹங்குரங்கெத்த பிராந்திய மருத்துவமனையைச் சுற்றி சுத்தம் செய்தல்
6	யட்டினுவர	2018.12.27	பிலபிட்டி வீதியை சுத்தம் செய்தல்
7	செங்கடகல	2018.08.24	அகஸ்டாவத்த பகுதியில் ஸ்ரீ சுகதராம விகாரை புதிதாக கட்டப்பட்ட கட்டிடத்திற்கு தொழிலாளர் பங்களிப்பை வழங்குதல்
8	காலி	2019.08.27	தெவட்டவெரல கடற்கரையை சுத்தம் செய்தல்
9		2019.10.21	மையத்தை சுற்றி மற்றும் செல்லும் பாதையை சுற்றி சுத்தம் செய்தலவிழி எல்ல நீர்வீழ்ச்சியைச் சுற்றி சுத்தம் செய்தல்
11	குலியாபிட்டி	2018.08.30	தியவல- கிதலாவ வீதியை சுத்தம் செய்தல்
12	வாரியபொல	2019.01.01	வாரியபொல நகரத்திலிருந்து மையத்திற்கு செல்லும் சாலையில் பிளாஸ்டிக் மற்றும் பாலிதீன் சேகரிப்பு
13	மாவதகம	2018.12.13	மாவதகம அரசு மருத்துவமனை வளாகத்தை சுத்தம் செய்தல் -
14	பண்டுவஸ்னுவர	2018.07.05	நுகவெல மடாலயம் பகுதியை சுத்திகரித்தல்
15	தொடங்கஸ்லந்த	2018.12.26	மையத்தின் முன் பஸ் தரிப்பு நிலையத்தில் புதுப்பித்தல்
16	நாத்தாண்டிய	2019.01.09	சாகரகம புராண விகாரையை சுத்திகரிப்பு செய்தல்
17	அனுராதபுரம்	2018.11.07	SOS குழந்தைகள் கிராமத்தை சுத்தம் செய்தல்
18	பண்டாரவெல	2018.12.27	பண்டாரவெல மாவட்ட மருத்துவமனையை சுத்தம் செய்தல்
19	மகியங்கனை	2018.12.28	மூலிகைத் தோட்டம் தயாரித்தல் மற்றும் டெங்கு கட்டுப்பாட்டு திட்டத்தை செயல்படுத்துதல்
20	கதிர்காமம்	2018.09.14	டெபரவெவ மருத்துவமனையை சுத்தம் செய்தல்
21	எம்பிலிபிட்டி	2018.12.28	மையத்தை சுற்றி சுத்தம் செய்தல்
22	கேகாலை	2018.11.15	நீரிழிவு நடைபவனி நடத்துதல்
23	குச்சவேலி	2018.07.20	குச்சவேலி பிராந்திய மருத்துவமனையை சுத்தம் செய்தல்

நிகழ்த்தப்பட்ட பல்வேறு செயற்திட்டங்கள்

தேசிய இளைஞர் படையணி பயிற்சி மையங்களின் பயிற்சியாளர்களின் பங்களிப்புடன் அடிப்படை பயிற்சிநெறிகளுக்கு மேலதிகமாக பல்வேறு செயற் திட்டங்களை நடத்துகிறது, அவர்களின் பல்வேறு திறன்களை மதிப்பிடுவது, நேர்மறையான அணுகுமுறைகளை வளர்ப்பது மற்றும் குழு உணர்வை வளர்ப்பது.

அதன்படி, முந்தைய ஆண்டுகளில் நடைபெற்ற தேசிய கலை விழா, ஒய்-ஆர்ட் விசுவல் ஆர்ட்ஸ் முகாம் மற்றும் விதுர ஹரசரா இசை விழா ஆகியவை பயிற்சியாளர்களின் அழகியல் திறமைகளை வெளிப்படுத்தும் வகையில் 2017 இல் நடத்தப்படவில்லை.

தேசிய அறிவு அளவீட்டு போட்டி

2018 ஆம் ஆண்டில் நடத்தப்பட்ட சிறந்த பயிற்சி பட்டறைகள்

வரிசை எண்	பள்ளி	நடைபெற்ற தேதி	மாணவர்களின் எண்ணிக்கை	வள பங்களிப்பு செய்த மையம்	செலவு
1	மா / வீரபராக்ரம மேல்நிலைப்பள்ளி யட்டவத்த	2018.06.14	54	தொடங்கஸ்லந்த	-
2	WP / ரன்பொகுனகம மகா வித்யாலயம்	2018.05.18	73	அத்தனகல்ல	-
3	WP / வியாங்கொட ஆரம்பப் பாடசாலை	2018.05.16	100		
4	ஆர் / பனாவென்ன தர்மராமா கல்லூரி	2018.05.15	75	நிவிதிகல	-
5	வ /, புலுவல மகா வித்யாலயம்	2018.07.03	35	மாவதகம	-
6	மோ / சோமாதேவி மகா வித்யாலயம்	2018.06.23-24	39	சூரியவெவ	-
7	ரிச்மண்ட் கல்லூரி - காலி	2018.09.04	433	காலி	-
8	வலகம்பா கல்லூரி, கேகாலை	2018.10.16	87	கேகாலை	-
9	சிரினிவாசா கல்லூரி, வேப்பாசவல	2018.11.02	48	பண்டாரவளை	-
10	தெஹிகொல்ல மகா வித்யாலயம்	2018.09.14	75	மகியங்கனை	-
	டி.எஸ். சேனநாயக்க தேசிய பள்ளி	2018.10.01	60		
	கிராண்துருகோட்டை உயர்தர பாடசாலை	2018.10.18	150		
மொத்தம்			1229		-

நிதி அறிக்கை

2018

தேசிய இளைஞர் படையணி - நிதி நிலை அறிக்கை

டிசம்பர் 31, 2018 நிலவரப்படி

(நாணய பிரிவு ரூ.)

விளக்கம்	குறிப்புகள்	2018	2017 (திருத்தப்பட்டது)
சொத்துக்கள்			
தற்போதைய சொத்துக்கள் ரூ			
பணம் மற்றும் ரொக்க சமமானவை		144,165,892	42,029,024
பங்கு	01	99,642,420	111,519,120
பெறக்கூடிய முற்பணம்	02	328,517,678	481,587,985
பிற பெறத்தக்கவைகள்	03	12,409,171	8,066,992
		584,735,159	643,203,120
நடப்பு அல்லாத சொத்துக்கள்			
முடிக்கப்படாத பணி	04	1,694,222,933	1,119,415,300
காணி நிலம் மற்றும்			
தொழிற்சாலை & உபகரணங்கள்	05		
நிலம், கட்டிடங்கள் மற்றும் அபிவிருத்திகள்		348,002,522	239,024,657
இயந்திரங்கள் மற்றும் உபகரணங்கள்		23,097,090	31,194,537
தளபாடங்கள் மற்றும் சாதனங்கள்		171,236,863	185,751,412
மோட்டார் வாகனங்கள்		24,564,973	39,033,144
பயிற்சி உபகரணங்கள்		12,197,211	18,354,616
இசை மற்றும் விளையாட்டு உபகரணங்கள்		3,377,237	5,585,597
கணினிகள் மற்றும் பாகங்கள்		100,137,211	143,669,912
அலுவலக உபகரணங்கள்		8,420,549	10,267,615
மின் உபகரணங்கள்		4,984,380	9,331,192
		2,390,240,968	1,801,627,982
மொத்த சொத்துக்கள்		2,974,976,128	2,444,831,102
பொறுப்புகள்			
அசையும் பொறுப்புகள்			
செலுத்த வேண்டிய பிற செலவுகள்	06	52,745,383	16,082,236
திரட்டப்பட்ட செலவு	07	71,669,671	80,804,249
		124,415,054	96,886,484
அசைவு அல்லாத பொறுப்புகள்			
தாமதமான வருமானம்	08	2,507,877,137	2,073,161,167
பணிக்கொடை ஒதுக்கீடுகள்	09	24,296,945	17,546,536
		2,532,174,082	2,090,707,703
மொத்த கடன்கள்		2,656,589,135	2,187,594,187
மொத்த நிகர சொத்துக்கள்		318,386,992	257,236,915
நிகர சொத்துக்கள் / உரிமைகோரல்கள்			
திரட்டப்பட்ட நிதி		244,661,387	317,307,199
நன்கொடை நிதி	10	17,632,183	13,000,000
காலத்திற்கான அதிகப்படியான (பற்றாக்குறை)		56,093,422	(73,070,284)
மொத்த நிகர சொத்துக்கள் / உரிமைகோரல்கள்		318,386,992	257,236,915

இயக்குநர்   உதவி இயக்குநர் (நிதி)

இலங்கையின் பட்டயக் கணக்காளர் நிறுவனம் வழங்கிய பொதுத்துறை கணக்கியல் தரநிர்ணயத்தின்படி நிதி அறிக்கைகள் தயாரிக்கப்படுகின்றன. நிதி அறிக்கைகள் தயாரித்தல் மற்றும் வழங்கல் ஆகியவற்றிற்கு தேசிய இளைஞர் படை சபை பொறுப்பு. இந்த நிதிநிலை அறிக்கைகள் சபையால் அங்கீகரிக்கப்பட்டு அவற்றின் சார்பாக கையெழுத்திடப்பட்டன.

தலைவர்
தேசிய இளைஞர் படையணி

உறுப்பினர்
தேசிய இளைஞர் படையணி

தேசிய இளைஞர் படைகள் - நிதி செயல்திறன் அறிக்கை

31 டிசம்பர் 2018 உடன் முடிவடையும் இறுதி ஆண்டுக்கு

(நாணய பிரிவு ரூ.)

விளக்கம்	குறிப்புகள்	2018	2017 திருத்தப்பட்டது
செயல்பாட்டு கட்டணங்கள்			
திறைச்சேரி தொடர்ச்சியான மானியங்கள்	11	811,776,042	871,546,598
பிற கட்டணங்கள்	12	1,333,499	3,311,863
தாமதமான வருவாயிலிருந்து இடமாற்றம்		129,411,891	121,127,960
மொத்த வருவாய்		942,521,432	995,986,420
இயக்க செலவுகள்			
தனிப்பட்ட கொடுப்பனவுகள்	13	386,141,910	357,210,907
சப்ளைஸ்	14	38,177,795	70,699,490
சேவைகள்	15	105,061,055	113,540,319
பராமரிப்பு செலவு	16	19,415,573	14,044,589
போக்குவரத்து கட்டணம் மற்றும் பயண செலவுகள்	17	26,399,458	17,552,737
பிற நிர்வாக செலவுகள்	18	2,694,720	7,257,481
தேய்மானம்	19	129,411,891	121,127,960
பணியாளர்கள் பயிற்சி	20	5,579,564	7,559,043
மொத்த அகற்றும் செலவு		-	1,886,503
		712,881,968	710,879,029
இளைஞர் மேம்பாட்டு செலவு			
பயிற்சி கொடுப்பனவு	21	122,803,142	298,075,948
இளைஞர் மேம்பாட்டு திட்டங்கள்	22	24,524,705	28,450,970
இளைஞர் பயிற்சி திட்டங்கள்	23	9,578,917	19,980,223
பயிற்சி ஆட்சேர்ப்பு மற்றும் விளம்பரம்	24	16,639,277	11,670,535
		173,546,041	358,177,676
மொத்த செலவு		886,428,010	1,069,056,704
காலத்திற்கான அதிகப்படியான (பற்றாக்குறை)		56,093,422	(73,070,284)

தேசிய இளைஞர் படைகள்- 31 டிசம்பர் 2018 உடன் முடிவடையும் ஆண்டிற்கு
பணப்பாய்வு அறிக்கை

(நாணய பிரிவு ரூ.)

விளக்கம்	குறிப்புகள்	2018	2017
செயல்பாட்டு நடவடிக்கைகளிலிருந்து பணப் பாய்ச்சல்			
அதிக / (பற்றாக்குறை)		56,093,422	(68,469,997)
பணமில்லாத மாற்றங்கள்			
தேய்மானம்		129,411,891	121,179,263
பணிக்கொடை ஒதுக்கீடு		7,923,176	5,223,478
ஊழல் - தாமதமான வருமானம்		(129,411,891)	(121,179,263)
காணி நிலம் மற்றும் உபகரணங்கள்			
விற்பனையிலிருந்து ஏற்படும் இழப்புகள்		(23,370)	3,225,966
		63,993,228	(60,020,554)
திரட்டப்பட்ட செலவுகளில் அதிகரிப்பு / (குறைதல்)		(9,134,578)	(139,252,356)
செலுத்த வேண்டிய பிற செலவுகளில் அதிகரிப்பு / (குறைத்தல்)		36,663,147	925,124
பிற பெறத்தக்கவைகளில் (அதிகரிப்பு) / குறைவு		148,728,128	(294,418,446)
முடிக்கப்படாத வேலை (அதிகரிப்பு) / குறைவு		(574,807,633)	(943,616,649)
சரக்கு (அதிகரிப்பு) / குறைவு		11,876,700	10,140,013
பணிக்கொடை கொடுப்பனவுகள்		(1,172,767)	(819,926)
இயக்க நடவடிக்கைகளிலிருந்து நிகர பணப்புழக்கம்		(323,853,773)	(1,427,062,794)
முதலீட்டு நடவடிக்கைகளிலிருந்து பணப் பாய்ச்சல்			
நிலையான சொத்துக்களை கையகப்படுத்துதல்		(13,968,194)	(213,227,080)
கட்டிட கட்டுமான செலவு		(128,838,325)	(121,269,140)
நிலையான சொத்துக்களை விற்பனை வரவு		37,116	449,039
முதலீட்டு நடவடிக்கைகளிலிருந்து நிகர பணப்புழக்கம்		(142,769,403)	(334,047,181)
நிதி நடவடிக்கைகளிலிருந்து பணப் பாய்ச்சல்			
திறைச்சேரியிலிருந்து மூலதன நிதி வருகை		564,127,861	1,754,611,095
சீன மக்கள் குடியரசின் நன்கொடைகள்		4,632,183	-
நிதி நடவடிக்கைகளில் இருந்து நிகர பணப்புழக்கம்		568,760,044	1,754,611,095
ரொக்கம் மற்றும் ரொக்க சமமான நிகர அதிகரிப்பு / குறைவு		102,136,868	(6,498,880)
காலத்தின் தொடக்கத்தில் ரொக்கம் மற்றும் ரொக்க சமமானவை		42,029,024	48,527,904
காலத்தின் முடிவில் ரொக்கம் மற்றும் ரொக்க சமமானவை		144,165,892	42,029,024
காலத்தின் முடிவில் ரொக்கம் மற்றும் ரொக்க சமமானவை		144,165,892	42,029,024

தேசிய இளைஞர் படைகள் - நிகர சொத்துக்களின் மாற்ற அறிக்கை

31 டிசம்பர் 2017 உடன் முடிவடையும் இறுதி ஆண்டிற்கு

(நாணய பிரிவு ரூ.)

	திரட்டப்பட்ட நிதி	தாமத வருமான	நன்கொடை நிதி	திரட்டப்பட்ட அதிகப்படியான / (பற்றாக்குறை)	மொத்தம்
ஆரம்ப இருப்பு 01.01.2017	283,759,521	439,678,032	13,000,000	33,547,677	769,985,231
காலத்திற்கு அதிகப்படியான (பற்றாக்குறை)				(68,469,997)	(68,469,997)
சீன மக்கள் குடியரசின் நிதி உதவி		-			-
திறைசேரி மூலதன நிதி		1,754,611,095			1,754,611,095
	283,759,521	2,194,289,127	13,000,000	(34,922,320)	2,456,126,328
குறைப்புகள்					
நிதி செயல்திறன் அறிக்கையிலிருந்து மாற்றங்கள்		(121,179,263)			(121,179,263)
31.12.2017	283,759,521	2,073,109,864	13,000,000	(34,922,320)	2,334,947,066
ஆரம்ப மாற்றங்கள்		51,303		(4,600,287)	(4,548,984)
01.01.2018 தேதியின்படி சரிசெய்த பிறகு தொடக்க இருப்பு	283,759,521	2,073,161,167	13,000,000	(39,522,606)	2,330,398,082
நிகர சொத்துக்கள் ஃ மாற்றம் 2018		(2,072,139)		424,472	(1,647,667)
காலத்திற்கான நிகர உபரி (பற்றாக்குறை)				56,093,422	56,093,422
திறைசேரி மூலதன நிதி		566,200,000	4,632,183		570,832,183
	283,759,521	2,637,289,028	17,632,183	16,995,288	2,955,676,020
குறைப்புகள்					
நிதி செயல்திறன் அறிக்கையிலிருந்து மாற்றங்கள்		(129,411,891)			(129,411,891)
31.12.2018	283,759,521	2,507,877,136	17,632,183	16,995,288	2,826,264,128

குறிப்புகள் - 01 பங்கு

(நாணய பிரிவு ரூ.)

மொத்த தொகுதி	இருப்பு 01.01.2018க்கு	முன் ஆண்டு	சரிசெய்தல் ஆண்டு	சரிசெய்தல்	இருப்பு அகற்றல் பற்றாக்குறை	மீட்பு எழுதப்பட்ட செலவு	கொள்முதல்	பயன்பாடு	இறுதி இருப்பு 31.12.2018
காகிதாதிகள்	4,233,878	(288,764)	3,945,114			167,845	5,457,681	7,138,842	2,096,107
சீருடைகள்	23,357,753		23,357,753				3,078,685	13,888,735	12,547,702
சீருடைகள்	70,842,753		70,842,753		8,814			428,425	70,405,514
படுக்கை துணி ரூ கைத்தறி	5,130,200	(2,700)	5,127,500						5,127,500
மின் பொருத்துதல்கள் மற்றும் பாகங்கள்	74,477	6,372	80,849				19,690	18,536	82,003
பயிற்சி பொருள்	1,086,345	(1,075,079)	11,266				937,500	893,825	54,941
போர்வைகள்	98,000		98,000						98,000
பயிற்சி புத்தகத் தொகுப்புகள்	7,631,815	(2,349,373)	5,282,442					1,024,594	4,257,848
கையுறைகள்	109,472	(99,114)	10,358						10,358
பனியம்	1,832,821	(1,484,054)	348,767						348,767
மற்ற சீருடைகள்	270,475		270,475					1,600	268,875
விளையாட்டு உபகரணங்கள்	2,045,109		2,045,109				1,525,460	14,070	3,556,499
கொசு வலைகள்	41,600		41,600					36,920	4,680
தலையணைகள் ரூ தலையணை உறைகள்		54,435	54,435				675,750	559,130	171,055
தரை விரிப்பு மற்றும் ஒட்டுமொத்தம்			-				86,919		86,919
படுக்கை விரிப்பு		2,700	2,700				2,544,900	2,021,948	525,652
மொத்தம்	116,754,697	(5,235,577)	111,519,120	-	8,814	167,845	14,326,585	26,026,626	99,642,420

குறிப்புகள் - பெறத்தக்க 02 முன்பணம் (நிதி பிரிவு ரூ.)

வழங்குனர் பெயர்	முன் பணம் செலுத்துதல்	முற்பணம் தீர்வு	முற்பணம் பெறத்தக்கவை 31.12.2018	முற்பணம் பெறத்தக்கவை 31.12.2017 க்கு திருத்தப்பட்டது
கட்டுமான முற்பணம்				
ஆதம்பாவா & சன்ஸ்		7,839,878	-	7,839,878
டி.கே.எஸ் பில்டர்ஸ்		17,424,749	49,034,418	66,459,167
பாம் ஹில் கன்ஸ்டிரக்ஷன், கம்பலை		613,857	4,325,023	4,938,880
ஃபர்ஷான் பில்டிங் கன்ஸ்டிரக்ஷன்		1,511,749	21,255,581	22,767,330
தேசிய இயந்திர நிறுவனம்	6,032,071	57,755,607	115,905,951	167,629,487
சுகத என்டர்பிரைசஸ்		14,589,766	7,766,227	22,355,992
யு.எஸ்.எஸ் . இன்ஜினியரிங் பிரைவேட் லிமிடெட்		-	1,701,147	1,701,147
பிரதேச செயலகம் - நுவரெலியா		-	176,745	176,745
அந்தோணி பில்டர்ஸ்		14,767,952	-	14,767,952
அசலராச்சி கன்ஸ்ட்ரக்ஷன் (பிரைவேட்) லிமிடெட்		7,945,806	9,256,143	17,201,950
சென்ட்ரல் இன்ஜினியரிங் சேர்வீசஸ் (பிரைவேட்) லிமிடெட்		23,456,091	23,367,148	46,823,239
சியோகா இன்ஜினியரிங் (பிரைவேட்) லிமிடெட்		2,711,112	34,591,577	37,302,689
ஃபிண்டே லங்கா (பிரைவேட்) லிமிடெட்		6,560,643	11,606,946	18,167,588
கே.எஸ். கன்ஸ்டிரக்ஷன்ஸ் அண்ட் இன்ஜினியரிங்		2,926,233	31,688,229	34,614,463
ரன்வெலி கன்ஸ்டிரக்ஷன்ஸ்		662,686	16,650,543	17,313,228
	6,032,071	158,766,128	327,325,678	480,059,735
வாடகை முற்பணம்				
எஸ்.பி.பி. கல்கமுவ	150,000	50,000	150,000	50,000
திரு கே.எம்.சஹீர்	900,000	300,000	600,000	-
யு.கே.ஏ. லெப்பே	700,000	650,000	350,000	300,000
யு.கே.எம் இஸ்மாயில்		40,000	-	40,000
ஏ.எஸ். ஷாலப்தீன்		10,500	-	10,500
ஏ.எம. ஆசுதீன்	36,000	31,500	27,000	22,500
டி. மானவாடு		137,500	-	137,500
ஜே.வி.வி. நலிந்த		36,000	-	36,000
எம். தனிகாசலம்	60,000	55,000	15,000	10,000
எஸ்.சத்தியபாமா		40,000	-	40,000
வதிவிட வணிக முகாமையாளர் - தெஹியாத்தகண்டிய		7,500	-	7,500
கட்டிட பொருட்கள் திணைக்களம்		824,250	50,000	874,250
	1,846,000	2,182,250	1,192,000	1,528,250
	7,878,071	160,948,378	328,517,678	481,587,985

குறிப்புகள் - பெறத்தக்க 03 பிற பெறத்தக்கவை (நிதி பிரிவு ரூ.)

	2018	2017 திருத்தப்பட்டது
ஏலத்தில் இருந்து பெறத்தக்கவை	-	-
பெறக்கூடிய மின்சாரம் மற்றும் நீர் கொடுப்பனவுகள்	463,223	86,312
சிறு வணிகத் துறைக்கான செலுத்துதல்கள்	8,815,375	6,580,871
நடந்த வேலைகளுக்கான முற்பணம்	7,217	345,000
சிறப்பு பேரிடர் கடன்கள்	189,333	302,933
பசுமை மற்றும் சுத்தமான திட்டம்	-	751,876
அமைச்சின் தக்கவைப்பு	2,934,023	-
	12,409,171	8,066,992

குறிப்புகள் - 04 முடிக்கப்படாத வேலை

முடிக்கப்படாத வேலை - கட்டிட நிர்மாணம்	1,694,222,933	1,119,415,300

குறிப்புகள் - 05 சொத்து ஆலை மற்றும் உபகரணங்கள்

(நிதி பிரிவு ரூ.)

காணி நிலம் மற்றும் உபகரணங்கள்	நிலம்	கட்டிடங்கள் மற்றும் மேம்பாடுகள்	மோட்டார் வாகனம்	தளபாடங்கள் மற்றும் கருத்துக்கள்	இசை மற்றும் விளையாட்டு	அலுவலக உபகரணங்கள்	மின் உபகரணங்கள்	கணணி மற்றும் கருவிகள்	இயந்திர உபகரணங்கள்	பயிற்சி உபகரணங்கள்	மொத்தம்
இருப்பு 2018.01.01	-	268,563,783	76,177,345	230,460,137	11,242,311	17,472,305	15,678,048	218,539,984	46,259,423	38,155,884	922,549,219
முந்தைய ஆண்டு மாற்றங்கள்											
சேர்த்தல்கள்	-										
கழிவுகள்	-	-	-	-	200,514	40,475	-	-	15,525	-	256,514
சரிசெய்யப்பட்ட இருப்பு 2018.01.01	-	268,563,783	76,177,345	230,460,137	11,041,797	17,431,830	15,678,048	218,539,984	46,243,898	38,155,884	922,292,705
ஆண்டின் சேர்க்கைகள்	-	128,934,770	959,122	9,491,006	-	2,049,224	41,600	219,681	1,439,166	1,842,531	144,977,101
நன்கொடைகள்			-								
விலக்குகள்	-	-	-	17,400	-	400	-	2,250	-	1,265	21,315
ஆண்டில் திருத்தங்கள்		96,445	-	-	-	-	2,074,137	-	-	-	2,170,582
31.12.2018 தேதியின்படி இருப்பு		397,402,108	77,136,467	239,933,742	11,041,797	19,480,654	13,645,511	218,757,415	47,683,064	39,997,150	1,065,077,909
தேய்மானம்											
இருப்பு 2018.01.01		29,539,126	37,144,201	44,708,725	5,496,303	7,172,310	6,346,856	74,870,071	15,052,466	19,801,268	240,131,326
முந்தைய ஆண்டு மாற்றங்கள்											
சேர்த்தல்கள்	-										
கழிவுகள்	-	-	-	-	40,102.80	8,095.00	-	-	3,105.00	-	51,303
சரிசெய்யப்பட்ட இருப்பு 2018.01.01		29,539,126	37,144,201	44,708,725	5,456,200	7,164,215	6,346,856	74,870,071	15,049,361	19,801,268	240,080,023
ஆண்டின் தேய்மானம்	-	19,870,105	15,427,293	23,993,374	2,208,359	3,896,131	2,729,102	43,751,483	9,536,613	7,999,430	129,411,891
விலக்குகள்	-	-	-	5,220	-	240	-	1,350	-	759	7,569
ஆண்டில் திருத்தங்கள்		9,644					414,827				424,472
31.12.2018 நிலுவை	-	49,399,587	52,571,495	68,696,880	7,664,559	11,060,105	8,661,131	118,620,204	24,585,974	27,799,939	369,059,874
31.12.2018 அன்று எழுதப்பட்ட மதிப்பு	-	348,002,522	24,564,973	171,236,863	3,377,237	8,420,549	4,984,380	100,137,211	23,097,090	12,197,211	696,018,036

குறிப்புகள் - செலுத்த வேண்டிய 06 பிற செலவுகள் (நிதி பிரிவு ரூ.)

விளக்கம்	தொடக்க இருப்பு 01.01.2018	தொடக்க சரிசெய்தல்	சரிசெய்யப்பட்ட தொடக்க இருப்பு 2018.01.01	ரசீது	கொடுப்பனவு	இறுதி இருப்பு 2018.12.31
நன்கொடைகள்	47,398		47,398			47,398
ஏல உத்தரவாதம்	131,500		131,500			131,500
காப்பீடு	-		-	422,205	419,705	2,500
உழைக்கும் போது கொடுப்பனவுகள்	16,800		16,800	39,600	54,600	1,800
வெளிநிலை பயிற்சி கொடுப்பனவுகள்	1,723,130	-	1,723,130	635,000	535,186	1,822,944
மற்ற	121,180		121,180	-	11,480	109,700
தக்கவைப்பு	14,010,278		14,010,278	59,815,268	24,524,765	49,300,781
முத்திரை வரி	6,950		6,950	18,200	18,950	6,200
டி.வி.இ.டி	25,000		25,000		25,000	-
நிறுத்தி வைக்கும் வரி				4,976,124	3,653,564	1,322,560
மொத்தம்	16,082,236	-	16,082,236	65,906,398	29,243,250	52,745,383

(நாணய பிரிவு ரூ.)

குறிப்புகள் - 07 திரட்டப்பட்ட செலவு	2018	2017 திருத்தப்பட்டது
விளம்பரம்	861,925	-
நீர் மற்றும் மின்சார பில்கள்	1,842,963	1,400,087
எரிபொருள்	330,612	266,444
துப்புரவு சேவைகள்	1,460,914	1,363,548
கலை விழா செலவு	-	13,800
ஆலை மற்றும் இயந்திர பராமரிப்பு	284,212	31,170
கட்டிட பராமரிப்பு	2,387,651	30,400
வாகன பராமரிப்பு	948,137	181,570
தேசிய தொழில் தகுதி (என்.வி.கியூ) மதிப்பீடு	11,726	86,500
செலுத்த வேண்டிய பிற செலவுகள்	34,405	603,371
பெற்றோர் தின செலவு	467,496	10,700
சீருடை வாங்குவதற்கான கட்டணம்	-	404,080
வாகன பழுதுபார்க்கும் செலவு	916,312	-
அறிவுத் தேடல் நிகழ்ச்சி திட்ட செலவு	-	28,829
ஆட்சேர்ப்பு செலவு	2,477,869	-
போக்குவரத்து கொடுப்பனவுகள்	1,086,454	2,286,792
வெளிப்புற பயிற்சி செலவு	422,920	1,038,528
பயிற்சி கொடுப்பனவு	3,313,315	10,725,530
தொழில் பயிற்சி கொடுப்பனவு	496,600	3,752,675
மேலதிக நேர கொடுப்பனவு	540,273	8,181
சிறு வணிகத் துறைக்கு பயன்படுத்தப்பட்ட பில் கொடுப்பனவுகள்	151,658	163,565
காப்பீட்டு செலவுகள்	165,973	-
விருந்தோம்பல் செலவு	2,360	-
தளபாடங்கள் மற்றும் அலுவலக உபகரணங்களின் கொள்முதல்	3,606,960	3,923,566
பயிற்சி உபகரணங்கள் கொள்முதல்	620,814	10,274,128
ஆலை, இயந்திரங்கள் மற்றும் உபகரணங்களின் கொள்முதல்	-	3,127,664
கட்டிடங்கள் மற்றும் கட்டிட மேம்பாடுகள்	30,265,582	-
தனிநபர் திறன் அபிவிருத்தி	-	-
பயணச் செலவுகள் உள்ளூர்	637,692	156,034
பயிற்சியாளர் உணவு கொடுப்பனவு	6,296,877	11,529,549
தலைமைத்துவ மேம்பாட்டு செலவு	-	12,825
அஞ்சல் மற்றும் தகவல் தொடர்பு செலவுகள்	604,687	554,371
வாடகை மற்றும் உள்ளூர் வரி	254,850	1,633,425
சம்பளம் மற்றும் கொடுப்பனவுகள்	121,988	176,045
பாதுகாப்பு கட்டணம்	4,134,814	3,571,964
சுகாதார திட்டம் (மருந்துகள்)	3,000	-
எழுதுபொருள்	27,078	1,874,385
ஒன்றுகூடுதல் நிகழ்ச்சி திட்ட செலவு	11,100	90,000
விளையாட்டுக்கான செலவு	483,898	177,319
சம்பளம் மற்றும் வேதனங்கள்	1,207,842	1,734,454
பணியாளர் சேமலாப வைப்பு நிதி	136,957	192,975
பணியாளர் நம்பிக்கைப் பொறுப்பு நிதி	34,238	48,243
இரவு கடமை கொடுப்பனவு	1,437,000	1,644,000
வாகன கொள்முதல்	-	17,550,000
கட்டிடங்களின் புதுப்பிப்பு	1,629,219	13,920
திறந்த பொருளாதார ஆண்டுவிழா	-	63,600
பயிற்சி உபகரணங்கள் கொள்முதல்	1,951,301	60,012
	71,669,671	80,804,249

	2018	(நாணய பிரிவு ரூ.) 2017 திருத்தப்பட்டது
குறிப்புகள் - 08 தாமத வருமானம்		
ஆரம்ப இருப்பு 2018.01.01	2,073,161,167	439,678,033
திறைச்சேரி மூலதன உதவி	566,200,000	1,754,611,095
மூலதன உதவி ஒருங்கிணைந்த நிதிக்கான கடன்	(2,072,139.00)	-
	2,637,289,028	2,194,289,127.11
நிதி செயல்திறன் அறிக்கையிலிருந்து இடமாற்றங்கள்	(129,411,891)	(121,127,960)
இறுதி இருப்பு 2018.12.31	2,507,877,137	2,073,161,167

குறிப்புகள் - 09 பணிக்கொடை ஒதுக்கீடுகள்		
கிராட்யூட்டி பணிக்கொடை ஒதுக்கீடுகள் 2018.01.01	17,546,536	13,142,984
பணிக்கொடை ஒதுக்கீட்டில் திருத்தங்கள்	-	-
ஆண்டிற்கான பணிக்கொடை ஒதுக்கீடு	7,923,176	5,223,478
வருடத்தில் பணிக்கொடை கொடுப்பனவுகள்	(1,172,767)	(819,926)
பணிக்கொடை ஒதுக்கீடுகள் 2018.12.31	24,296,945	17,546,536

குறிப்புகள் - 10 நன்கொடை நிதி		
சீன மக்கள் குடியரசின் நன்கொடைகள்	17,632,183	13,000,000
	17,632,183	13,000,000

(நாணய பிரிவு ரூ.)

		2018	2017 திருத்தப்பட்டது
குறிப்புகள் -11	தொடர்ச்சியான நிதிகள்		
	தொடர்ச்சியான மானியங்கள்	811,776,042	619,300,000
	தொடர்ச்சியான வரவு செலவு திட்டங்கள்	-	252,246,598
		811,776,042	871,546,598
குறிப்பு -12	பிற கட்டணங்கள்		
	கேள்விப் பத்திர கட்டணம்	432,500.00	2,253,000
	மற்ற	98,416	234,220
	முன்பணம் அபராதம்	11,800	32,970
	வழங்குநர்கள் பதிவு கட்டணம்	448,000	526,000
	வாடகை வருமானம்	112,500	260,247
	அடையாளம் காணப்பட்ட வருவாய் வைப்பு	158,966	4,844
	பற்றாக்குறை மீட்பு	1,024	582 582
	தாமத கட்டணம்	70,293	-
		1,333,499	3,311,863
குறிப்புகள் -13	தனிப்பட்ட கொடுப்பனவுகள்		
	சம்பளம் மற்றும் வேதனங்கள்	213,720,516	187,162,414
	கூடுதல் நேரம் மற்றும் விடுமுறை நாள் சம்பளம்	2,531,902	2,148,275
	பணியாளர்கள் கொடுப்பனவுகள்	115,891,422	125,559,822
	பணியாளர் நிதிகள்	8,231,465	6,716,884
	பணியாளர் நன்னம்பிக்கை நிதி	32,959,680	26,876,085
	பணிக்கொடை	7,985,176	5,305,678
	இரவு கடமை கொடுப்பனவு	4,821,750	3,441,750
		386,141,910	357,210,907
குறிப்புகள் -14	வழங்குனர்கள்		
	எரிபொருள்	7,623,186	6,986,159
	எழுதுபொருள்	7,892,449	8,077,906
	சீருடைகள்	14,387,939	50,663,186
	பயிற்சி பொருள்	4,478,446	4,377,284
	பிற பொருட்கள்	2,810,707	594,955
	சான்றிதழ்கள்	985,068	-
		38,177,795	70,699,490
குறிப்புகள் -15	சேவைகள்		
	அஞ்சல் மற்றும் தொடர்பாடல்	7,694,180	8,345,259
	நீர் மற்றும் மின்சார பில்கள்	20,929,667	24,439,059
	வாடகை மற்றும் உள்ளூர் வரி	8,790,643	14,614,203
	துப்புரவு சேவைகள்	16,051,806	17,021,503
	பாதுகாப்பு சேவைகள்	47,012,122	43,446,062
	காப்பீடு	2,844,700	4,057,045
	கணக்காய்வு கட்டணம்	1,737,938	1,617,187
		105,061,055	113,540,319

(நாணய பிரிவு ரூ.)

		2018	2017 திருத்தப்பட்டது
குறிப்பு -16	பராமரிப்பு செலவு		
	கட்டிட பராமரிப்பு	9,360,329	8,702,105
	தொழிற்சாலை மற்றும் இயந்திர பராமரிப்பு	4,256,893	1,698,886
	வாகன பராமரிப்பு	5,798,351	3,643,598
		19,415,573	14,044,589
குறிப்புகள் -17	போக்குவரத்து மற்றும் பயண செலவுகள்		
	போக்குவரத்து	8,522,135	12,938,086
	பயண செலவுகள் - உள்ளூர்	2,494,054	1,345,086
	பயண செலவுகள் - வெளிநாடு	2,184,041	3,269,564
	குத்தகை தவணை கட்டிடங்கள்	13,199,228	-
		26,399,458	17,552,737
குறிப்புகள் -18	பிற நிர்வாக செலவுகள்		
	சட்ட கட்டணம்	154,260	-
	மற்ற	646,968	2,114,094
	அகற்றல் இழப்பு குறிப்பு -18-1	(23,370)	3,225,966
	அபராத பணம்	-	-
	பணியாளர் நலச் செலவு	-	-
	சபைக் கூட்ட கொடுப்பனவுகள்	545,410	490,395
	விருந்தோம்பல் செலவு	1,203,607	1,427,026
	எழுதும் செலவு	167,845	-
		2,694,720	7,257,481
குறிப்புகள் -19	தேய்மானம்		
	நிலம், கட்டிடங்கள் மற்றும் அபிவிருத்திகள்	19,870,105	13,428,189
	மோட்டார் வாகனங்கள்	15,427,293	15,235,469
	தளபாடங்கள் மற்றும் சாதனங்கள்	23,993,374	23,046,014
	இசை மற்றும் விளையாட்டு உபகரணங்கள்	2,208,359	2,208,359
	அலுவலக உபகரணங்கள்	3,896,131	3,486,366
	மின் உபகரணங்கள்	2,729,102	3,135,610
	கணினிகள் மற்றும் பாகங்கள்	43,751,483	43,707,997
	தொழிற்சாலை மற்றும் இயந்திரங்கள்	9,536,613	9,248,780
	கற்றல் உபகரணங்கள்	7,999,430	7,631,177
		129,411,891	121,127,960
குறிப்புகள் -20	பணியாளர்கள் பயிற்சி		
	பயிற்சியாளர்கள் பயிற்சி திட்டங்கள்	2,504,568	7,559,043
	திறன் அபிவிருத்தி பயிற்சி	3,074,996	-
		5,579,564	7,559,043

(நாணய பிரிவு ரூ.)

		2018	2017 திருத்தப்பட்டது
குறிப்பு -21	பயிற்சி கொடுப்பனவுகள்		
	பயிற்சியாளர் கொடுப்பனவு	39,987,055	105,231,849
	பயிற்சியாளர் உணவு கொடுப்பனவு	82,816,087	192,844,099
		122,803,142	298,075,948

குறிப்புகள் -22	இளைஞர் அபிவிருத்தி திட்டங்கள்		
	தொழில் பயிற்சி கொடுப்பனவு	8,655,228	11,126,600
	பட்டமளிப்பு விழா அணிவகுப்பு	7,093,407	6,532,486
	வெளி நிலை பயிற்சி பாடநெறிகள்	8,776,070	10,791,884
		24,524,705	28,450,970

குறிப்புகள் -23	இளைஞர் பயிற்சி திட்டங்கள்		
	வணிக வெளிப்புற பயிற்சி	-	1,997,566
	தேசிய தொழில் தகுதி (என்.வி.கியூ) மதிப்பீடுகள்	1,140,063	2,829,467
	பௌருஷா அபிமானி திட்டம்	-	270,228
	தலைமைத்துவ பயிற்சி	22,500	358,390
	கல்வி ஆய்வு சுற்றுப்பயணங்கள்	-	470,301
	விளையாட்டு விழா	3,652,421	1,674,810
	அறிவு அளவீட்டு நிகழ்ச்சித்திட்டம்	72,565	135,308
	கலைவிழா முகாம்	-	108,206
		2,410,377	894,515
	ஹோட்டல் பயிற்சி பாடசாலை - சிறப்பு நிகழ்ச்சி	-	5,699,869
	மைய கலைவிழா நிகழ்ச்சித்திட்டம்	-	18,430
	விவாதப் போட்டி இலக்கிய திட்டம்	-	50,779
		11,885	8,817
	போதைப் பழக்க தடுப்பு நிகழ்ச்சித் திட்டம்	91,979	47,375
		12,180	8,940
	தொற்றா நோய் தடுப்பு நிகழ்ச்சித் திட்டம்	-	800,050
	திறந்த பொருளாதார ஆண்டு விழா	-	1,388,239
	சந்தோச சந்திப்பு நிகழ்ச்சி	-	488,920
	அபிவிருத்தி முகாம்	-	400,025
	இளைஞர் புறம் நிகழ்ச்சித்திட்டம்	-	201,215
	நிலைத்து நிற்கும் யுகம் நிகழ்ச்சித்திட்டம்	-	606,452
	புத்தாண்டு விழா	-	1,165,917
	சர்வதேச இளைஞர் தின நிகழ்ச்சிகள்	-	356,404
		97,490	-
	அதிகாரப்பூர்வ UNFORSEEN	1,955,483	-
	நாட்டின் சட்டம் சட்டம் குறித்த		
	விழிப்புணர்வு நிகழ்ச்சித் திட்டம்	12,458	-
	பயிற்சியாளர் சந்தோஷ சந்திப்பு	94,800	-
	தேசிய நல்லிணக்கம்	4,718	-
		9,578,917	19,980,223

(நாணய பிரிவு ரூ.)

		2018	2017
குறிப்பு -24	பயிற்சி ஆட்சேர்ப்பு மற்றும் விளம்பரம்		திருத்தப்பட்டது
	விளம்பரம்	4,176,261	2,918,653
	ஆட்சேர்ப்பு	12,463,016	8,751,881
		16,639,277	11,670,535

* 2016 ஆம் ஆண்டு முதல் பயிற்சியாளர்களைச் சேர்ப்பதற்கான விளம்பரத் திட்டம் கொள்முதல் செலவு பிரிவின் கீழ் சேர்க்கப்பட்டுள்ளது

குறிப்பு - 25	பங்குகள் அகற்றல் ஏற்பாடு	-	1,886,502.88
	பங்குகள் அகற்றல் ஏற்பாடு	-	1,886,502.88

குறிப்புகள் -18-1 சொத்து அகற்றல் இழப்பு / (லாபம்)

சொத்து அகற்றல் ஏற்பாடு	21,315	5,380,158
	21,315	5,380,158
சொத்துக்களை அகற்றுவதற்கான தேய்மான மதிப்பீடு	(7,569)	(1,705,153)
ஆண்டிற்கான சொத்து விற்பனை வருவாய்	(37,116)	(449,039)
அகற்றல் இழப்பு	(23,370)	3,225,966

கணக்கியல் கொள்கைகள்

சமூக பராமரிப்பு திட்டங்கள்

நிதி அறிக்கைகள் பட்டய கணக்காளர்கள் நிறுவனத்தால் வழங்கப்பட்ட பொதுத்துறை கணக்கியல் தரநிர்ணயத்திற்கு ஏற்ப திரட்டப்பட்ட செலவு அடிப்படையில் தயாரிக்கப்படுகிறது.

- நிதி அறிக்கைகள் இலங்கை ரூபா அடிப்படையில் தயாரிக்கப்படுகின்றன.

- நிதி அறிக்கை தினத்திற்குப் பிறகு பெறப்பட்ட விஷயங்கள்

நிதிநிலை அறிக்கை தயாரிக்கப்பட்ட தேதிக்குப் பிறகு கணக்குகளில் குறிப்பிடத்தக்க நிகழ்வு மாற்றங்கள் தொடர்பில் தேவையான மாற்றங்கள் செய்யப்படும்.

சொத்துக்கள் மற்றும் அவற்றை மதிப்பிடுவதற்கான அடிப்படை

- 2002 ஆம் ஆண்டின் 21 ஆம் இலக்க இளைஞர் படையணி சட்டத்தின் கீழ் தாபிக்கப்பட்ட தேசிய இளைஞர் படை தற்போது தேசிய கொள்கைகள் மற்றும் பொருளாதார விவகார அமைச்சின் கீழ் உள்ளது.

- தேசிய இளைஞர் படையணி 2015 ஆம் ஆண்டிலிருந்து கணக்காய்வு அறிக்கையைத் தயாரிக்கிறது. தேசிய இளைஞர் படையணி சபையின் பரிந்துரை குறித்த தேசிய கொள்கைகள் மற்றும் பொருளாதார விவகாரங்கள் அமைச்சினால் அங்கீகரிக்கப்பட்ட அனைத்து சொத்துகளும் கணக்கில் எடுத்துக் கொள்ளப்படுகின்றன.

- தேசிய இளைஞர் படையின் தேசிய இளைஞர்களால் பயன்படுத்தப்படும் கட்டிடங்களின் உரிமை யாளர் பிரிவு இல்லாததால் அந்த கட்டிடங்கள் மீண்டும் கணக்கிடப்படவில்லை. 2011 முதல் திறைச்சேரியிலிருந்து மூலதனம் பெறப்படுகின்றது. 5% கட்டட நிர்மாண செலவினங்களின் வருடாந்திர தேய்மானம் விகிதத்தின் கீழ் தேய்மானம் கணக்கிடப்படுகிறது.

- தேசிய இளைஞர் படையினர் முச்சக்கர வண்டிகளைத் தவிர மற்ற அனைத்து வாகனங்களும் தேசிய இளைஞர் படையின் உரிமையின் கீழ் இல்லை, ஆனால் அனைத்து வாகனங்களும் 20% தேய்மான விகிதத்தில் தேய்மானம் கணக்கிட ப்படுகின்றன.

- அடுத்தடுத்த செலவுகள் சொத்தில் வைத்திருக்கும் மதிப்பில் அல்லது ஒரு சொத்தாக சேர்க்கப்படுகின்றன. அந்த சொத்தின் எதிர்கால பொருளாதார வருவாய் நிறுவனத்திற்கு என அங்கீகரிக்கப்பட்டுள்ளது. அது பெறப்பட்டு அதன் செலவை நம்பத்தகுந்த முறையில் அளவீடு செய்ய முடியும்.

- பழுது மற்றும் பராமரிப்பு செலவுகள் எந்த நோக்கத்திற்காக செலவுகள் செய்யப்படுகின்றன என்பது ஆண்டுக்கான செலவுகளாக அங்கீகரிக்கப்பட்டுள்ளது.

தேய்மானம்

சாதாரண வீதி அமைப்பின் கீழ் சொத்தின் வாழ்நாள் செலவைக் கணக்கிட வேண்டும்.அல்லது திரும்பவும் தேய்மான மதிப்பை சேர்த்துக் கொள்ள வேண்டியதாக இருக்கும். சொத்துக்கள் வாங்கிய முழு ஆண்டிற்கும் சொத்துக்கள் அகற்றப்பட்ட ஆண்டில் தேய்மானம் கணிக்கப்படாது பெறப் படுகிறது.

தேய்மான விகிதங்கள்

கட்டிடங்கள் மற்றும் மேம்பாடுகள்	5%
ஆலை மற்றும் இயந்திரங்களில்	20%
மோட்டார் வாகனங்களில்	20%
தளபாடங்கள் மற்றும் சாதனங்கள்	10%
அலுவலக உபகரணங்கள்	20%
பயிற்சி உபகரணங்கள்	20%
கணினிகள் மற்றும் பாகங்கள்	20%
மின் உபகரணங்கள்	20%
நூலக புத்தகங்கள்	12.5%

மொத்த மதிப்பீடுகள்

முதல் கொடுப்பனவு முதல் வெளியீடு வரை (FIFO) முறை மூலம் மொத்த மதிப்பீடுகள் செய்யப்படுகின்றன. செலவு அல்லது நிகர மதிப்பை விட அது குறைவாக உள்ளது.

பொறுப்புகள் மற்றும் முன்பதிவுகள்

அடையாளம் காணப்பட்ட அனைத்து பொறுப்புகளும் கணக்கில் சேர்க்கப்பட்டுள்ளன. மற்றும் சாத்தியமான பொறுப்புகள் மீது போதுமான இட ஒதுக்கீடுசெய்யப் பட்டுள்ளது.

போனஸ் முன்பதிவு

1983 ஆம் ஆண்டின் 12 ஆம் இலக்க பணிக்கொடை கொடுப்பனவு சட்டத்தின் கீழ் பணிக்கொடை கொடுப்பனவுகளுக்கு போதுமான இட ஒதுக்கீடு செய்யப்படும். தேசிய இளைஞர் படையினருக்கு 05 ஆண்டுகள் அல்லது அதற்கு மேற்பட்ட ஆண்டுகள் பணியாற்றிய ஊழியர்களுக்கான பணிக்கொடை ஊதியத்திற்கான உரிமை பெறப்படுகிறது.

ஒத்திவைக்கப்பட்ட வருமானம்

மூலதன மானிய சொத்துக்களின் வாழ்நாளில் முறையான அடிப்படையில் செயல்திறனானது தாமதமான வருமானம் எனற அறிக்கையில் காட்டப்பட்டுள்ளது.

கணக்காய்வாளர் அறிக்கை

ජාතික විගණන කාර්යාලය
தேசிய கணக்காய்வு அலுவலகம்
NATIONAL AUDIT OFFICE

எனது எண்: SYA/A/NYC/18/14 தேதி: 2022 ஏப்ரல் 27

தலைவர்
தேசிய இளைஞர் படைகள்:

1971 இன் இல: 38 நிதிச் சட்டத்தின் பிரிவு 14 (2) (சி) இன் கீழ் கணக்காய்வாளர் நாயகத்தின் அறிக்கை, 31 டிசம்பர் 2016 உடன் முடிவடைந்த ஆண்டிற்கான தேசிய இளைஞர் படையின் நிதிநிலை அறிக்கைகள் குறித்து

....

மேற்கண்ட அறிக்கை இதனுடன் இணைக்கப்பட்டுள்ளது.

எச். எம். காமினி விஜேசிங்க
கணக்காய்வாளர்

நகல் - 1. செயலாளர் - இளைஞர் விவகாரம், திட்ட முகாமைத்துவம் மற்றும் தெற்கு அபிவிருத்தி அமைச்சு

2. செயலாளர் - நிதி மற்றும் வெகுஜன ஊடக அமைச்சு

ජාතික විගණන කාර්යාලය
தேசிய கணக்காய்வு அலுவலகம்
NATIONAL AUDIT OFFICE

මගේ අංකය / எனது இல. / My No. SYA/A/NYC/18/14   ඔබේ අංකය / உமது இல. / Your No.   දිනය / திகதி / Date 2022 ஏப்ரல் 27

06 MAY 2022

தலைவர்
தேசிய இளைஞர் படைகள்:

டிசம்பர் 31, 2018 அன்று தேசிய இளைஞர் படையின் இறுதி ஆண்டிற்கு நிதி அறிக்கைகள் மற்றும் பிற சட்ட மற்றும் ஒழுங்குமுறை தேவைகள் எண். 19 2018 தேசிய கணக்காய்வு சட்டத்தின் பிரிவு 12 இன் அடிப்படையில் கணக்காய்வாளர் நாயகத்தின் அறிக்கை

---

1. நிதி அறிக்கைகள்

1.1 புள்ளியியல் கருத்தின் அடிப்படையில்

31 டிசம்பர் 2018 இன் தேசிய இளைஞர் படையின் நிதிநிலை அறிக்கை அதன்பின் இறுதி ஆண்டுக்கான நிதி செயல்திறன் அறிக்கை, என்ற தலைப்பில் அந்த தேதியிலிருந்து முடி-வடையும் ஆண்டிற்கான மாற்ற அறிவிப்பு, பணப்புழக்க அறிக்கை மற்றும் நிதி அறிக்கைகள் தொடர்பான குறிப்புகள், முக்கியமான கணக்கியல் சுருக்கமாக டிசம்பர் 31, 2018 உடன் முடிவடையும் ஆண்டிற்கான கொள்கைகள் மற்றும் நிதி அறிக்கைகள் இலங்கை ஜனநா-யக சோசலிச குடியரசின் அரசியலமைப்பு 2018 ஆம் ஆண்டின் 19 ஆம் எண் சட்டம் அரசியலமைப்பின் 154 (1) வது பிரிவுடன் இணைந்து படிக்கப்பட வேண்டும்.தேசிய கணக்காய்வு சட்டம் மற்றும் 1971 ஆம் ஆண்டின் 38 ஆம் இலக்க நிதிச் சட்டத்தின் விதிகளின் கட்டளையின் கீழ் கணக்காய்வு செய்யப்பட்டது. அரசியலமைப்பின் பிரிவு 154 (6)இன்படி, எனது அறிக்கை உரிய நேரத்தில் நாடாளுமன்றத்தில் தாக்கல் செய்யப்படும்.

எனது அறிக்கையில் தரமான கருத்துக்கான அடிப்படைப் பிரிவில் விவரிக்கப்பட்டுள்ள உண்மைகள் 2018 நிதிநிலை அறிக்கைகளில் தேசிய இளைஞர் படையின் தாக்கத்தை தவிர்த்து டிசம்பர் 31 ஆம் தேதி நிதியாண்டு மற்றும் அன்று முடிவடையும் ஆண்டு இலங்கையின் பொதுத்துறையில் நிதி செயல்திறன் மற்றும் பணப்புழக்கம் கணக்கியல் தரநிலைகளுக்கு ஏற்ப உண்மைத்தன்மை மற்றும் நேர்மையை பிரதிபலிக்கிறது என்பதே என் கருத்து.

1.2 புள்ளியியல் கருத்துக்கான அடிப்படை

(A) இலங்கை பொதுத்துறை கணக்கியல் தரநிலைகள் இல. 01 இன் 21 பத்தி (f) இன் படி முக்கியமான கணக்கியல் கொள்கைகளின் சுருக்கம் உள்ளது. குறிப்புகள்

மற்றும் பிற விரிவான குறிப்புகள் நிதிநிலை அறிக்கைகளில் சேர்க்கப்பட வேண்டும். இருப்பினும், அரசாங்க மானியங்களுக்கான கணக்கியல் கொள்கைகள் வெளியீடுகளில் வெளியிடப்படவில்லை.

(B) இலங்கை பொதுத்துறை கணக்கியல் தரநிலைகள் தரநிலை இல. 07 இல் 87 (a) பிரிவின் கீழ் சொத்துக்கு சொந்தமான சொத்துக்களின் உரிமை மீது சுமத்தப்பட்டது. எல்லைகள் பற்றிய வெளிப்பாடுகள் செய்யப்பட்டிருக்க வேண்டும், ஆனால் அவை பிரிவில் இருந்தன 331,030,233 ரூபா பெறுமதியான கட்டிடங்களைக் கொண்ட காணிகளின் உரிமை கையகப் படுத்தப் பட்டுள்ளது என்பது நிதிநிலை அறிக்கைகளில் வெளிப்படுத்தப்படவில்லை.

(C) மதிப்பாய்வு செய்யப்பட்ட ஆண்டில் பயிற்சி மைய கட்டிடங்கள் கட்டுமானம் தொடர்பான பொறியியல் சேவைகளை வழங்குவதற்கான கட்டிடங்கள் நிதி அறிக்கைகள் தயாரிக்கப்படும்வரை திணைக்களத்திற்கு செலுத்த வேண்டிய ரூ.100,653,154 நடப்பாண்டு கணக்கில் பொறுப்பு இல்லாமை மற்றும் அந்த மதிப்பில் முடிக்கப்படாத வேலை தொடர்பில் குறைத்தே மதிப்பீடு செய்யப்பட்டுள்ளது.

இலங்கை கணக்காய்வு நியமங்களுக்கு இணங்க நான் கணக்காய்வுகளை மேற் கொள்கிறேன். இந்த கணக்காய்வு தரநிலைகளின் கீழ் எனது பொறுப்பு இந்த அறிக்கையின் நிதி அடிப்படையாகும். வெளியீட்டு கணக்காய்வுக்கான கணககாய்வாளரின் பொறுப்பு பற்றிய கூடுதல் விவரங்கள் இருந்திருக்கிறது. எனது நிபந்தனைக்குட்பட்ட கருத்துக்கு நானே ஒரு அடிப்படையை வழங்குகிறேன். பெறப்பட்ட தணிக்கை சான்றுகள் போதுமா-னதாகவும் பொருத்தமானதாகவும் இருப்பதாக நான் நம்புகிறேன்.

1.3 நிதிநிலை அறிக்கைகளில் நிர்வாகம் மற்றும் கட்டுப்படுத்தும் கட்சிகளின் பொறுப்புகள்

இந்த நிதி அறிக்கைகள் இலங்கை பொதுத்துறை கணக்கியல் நியமங்களுக்கு இணங்கியுள்ளதுடன் அதற்கேற்ப தயார் செய்து, நியாயமாகவும் மோசடி அல்லது தவறுகள் இல்லாத விதத்தில் முன்வைக்கவும் விளைவிக்கக்கூடிய அளவு தவறான விளக்கங்கள் இல்லாமலும் நிதி வெளியீடுகளைத் தயாரிக்க உள் கட்டுப்பாடுகள் தேவை என்பது தொடர்பில் முடிவெடுப்பது நிர்வாகத்தின் பொறுப்பாகும்.

நிதிநிலை அறிக்கைகளைத் தயாரிப்பதில், தேசிய இளைஞர் படை தொடர்சியாக செயற்படுகின்ற தன்மையை தீர்மானிப்பது நிர்வாகத்தின் பொறுப்பாக இருப்பதுடன், நிர்வாகம் பிரிவை கலைக்க நினைத்தால் அல்லது வேறு எந்த விருப்பமும் இல்லாத நேரத்தில் செயல்பாடுகளை நிறுத்த நடவடிக்கை எடுக்கும் பட்சத்தில் தொடர்ச்சி தொடர்ச்சியாக செயல்படுகின்ற தன்மையின் அடிப்படையில் கணக்குகளை வைத்திருப்பது மற்றும் அதன் தொடர் இருப்பு தொடர்பான விஷ யங்களை வெளிப்படுத்துதல் நிர்வாகத்தின் பொறுப்பாக அமையும்.
பிரிவின் நிதி அறிக்கை செயல்முறையை அ செயற்படுத்தும் பொறுப்பு நிர்வாகம் செய்யும் கட்சிகளால் பொறுப்பேற்கப் படவேண்டும்.

2018 ஆம் ஆண்டின் 19 ஆம் இலக்க தேசிய கணக்காய்வு சட்டத்தின் துணைப்பிரிவு 16 (1) இன் அடிப்படையில், ஆண்டு மற்றும் நடப்பு நிதிநிலை அறிக்கைகளைத் தயாரிப்பதற்கு பொருத்தப்பாட்டுக்கு அமைய வருமானம், செலவுகள், சொத்துக்கள் மற்றும் பொறுப்புகள்

பற்றிய சரியான புத்தகங்கள் மற்றும் பதிவுகள் பராமரிக்கப்பட வேண்டும்.

1.4 நிதி அறிக்கைகள் கணக்காய்வுக்காண கணக்காய்வாளரின் பொறுப்பு

நிதி அறிக்கைகள், மோசடி மற்றும் ஒட்டுமொத்த பிழைகள் காரணமாக அளவு தவறான அறிக்கைகள் இல்லை என்பதை நியாயமான உறுதிப்படுத்தல் மூலம் உறுதி செய்யப்படுதல் வேண்டும் என்பது எனது கருத்து. மற்றும் நியாயமான சான்றிதழ் சிறந்தது என கருதப்பட்ட போதும் இலங்கை கணக்காய்வு நியமங்களுக்கு இணங்க செய்யப்படும் கணக்காய்வானது அவ்வாறு செய்யும்போது அது எப்போதும் அளவு தவறான விளக்கங்களைக் கண்டறிவதற்காக செய்யப்படும் என்பதற்கு எந்த உறுதிப்பாடும் இருக்காது. மோசடி மற்றும் தவறான நடத்தை தனிநபர் அல்லது கூட்டு செயற்பாட்டின் விளைவாக, அளவு தவறான விளக்கங்கள் ஏற்படலாம், மற்றும் அங்கே இந்த நிதிநிலை அறிக்கைகளின் அடிப்படையில் பயனர்களின் எண்ணிக்கை எடுக்கும் பொருளாதார முடிவுகளின் தாக்கத்தைப் பொறுத்தது.

இலங்கை கணக்காய்வு நியமங்களுக்கு இணங்க கணக்காய்வின் ஒரு பகுதியாக கணக்காய்வின் போது தொழில்முறை தீர்ப்பு மற்றும் தொழில்முறை சந்தேகத்துடன் செயல்படுதல் போன்றன அவசியமாகின்றன. நான் மேலும் குறிப்பிட விரும்புவது என்னவெனில்,

* கூறப்பட்ட கணக்காய்வு கருத்துக்கான அடிப்படையை வழங்குவதில் மோசடி அல்லது பிழைகள் காரணமாக நிதிநிலை அறிக்கைகளில் சாத்தியமான அளவு தவறான விளக்கங்கள் இருப்பதற்கான ஆபத்தை அடையாளம் கண்டு மதிப்பிடுவதற்கு உகந்த கணக்காய்வு நடைமுறைகள் வடிவமைக்கப்பட்டு செயல்படுத்தப்பட்டன. தவறான நடத்தை காரணமாக நிகழும் அளவு தவறான விளக்கங்களின் தாக்கத்தை விட மோசடியின் விளைவுகள் அதிகரித்துக் காணப்படுகின்றமைக்கான காரணம் அவை, போலியாக ஆவணப்படுத்தல், வேண்டுமென்றே செய்யப்பட்ட ஏய்ப்பு நடவடிக்கையாக இருத்தல், தவறாக சித்தரித்தல் அல்லது உள் நிர்வாக கட்டுப்பாடுகளைத் தவிர்ப்பது போன்ற காரணங்களால் ஆகும்.

* உள்ளக கட்டுப்பாட்டின் செயல்திறன் பற்றிய கருத்தை வெளிப்படுத்தும் நோக்கில் இல்லையெனில், அவ்வப்போது பொருத்தமான கணக்காய்வு நடைமுறைகளை வடிவ மைத்து உள்வாங்கவும் நிர்வாக நடவடிக்கைகள் பற்றிய புரிதல் அவசியமானதாகும்.

* கணக்காய்வு மதிப்பீடுகளில் பயன்படுத்தப்படும் கணக்காய்வு கொள்கைகளின் சரியான தன்மை, செலவு மதிப்பீடுகள் நியாயமான தன்மை மற்றும் முகாமைத்துவத்தின் மூலம் வெளியிடப்பட்ட தொடர்புடைய வெளிப்பாடுகள் தொடர்பில் பாராட்டு தெரிவிக்கப்படுகிறது.

* நிகழ்வுகள் அல்லது சூழ்நிலைகள் காரணமாக தேசிய இளைஞர்படையை தொடர்ந்து கொண்டு நடத்துவதற்கு நிச்சயமற்ற தன்மை உள்ளதா என்பதைப் பற்றிய கணக்காய்வு தகவல்கள் பெறப்பட்டன. ஆதாரங்களின் அடிப்படையில் கணக்காய்வுக்கான நடவடிக்கைகள் தொடர்ந்து இருப்பதற்கான அடிப்படை விண்ணப்பத்தின் பொருத்தம் தீர்மானிக்கப்பட்டது. போதுமான நிச்சயமற்ற தன்மை உள்ளது என அறியப்பட்ட விடத்து அது தொடர்பான நிதிநிலை அறிக்கைகள் தொடர்பில் முடிவு செய்தலும் வெளிப்படுத்தல்களும் எனது கணக்காய்வு அறிக்கையின் மையமாக வைக்கப்பட்டுள்ளது.

வெளிப்படுத்துதல்கள் போதவில்லை என்றால் நான் என் கருத்தை மாற்றிக் கொள்ள வேண்டும். எப்படி இருப்பினும், தொடர்ச்சியான இருப்பு ஆனது எதிர்கால நிகழ்வுகள் அல்லது சூழ்நிலைகளிலேயே தங்கு இருக்கிறது.

* நிதிநிலை அறிக்கைகளின் கட்டமைப்பு மற்றும் உள்ளடக்கத்தின் அடிப்படையில் பரிவர்த்தனைகள் மற்றும் நிகழ்வுகள் பொருத்தமானவை மற்றும் நியாயமானவை என்ற வெளிப்பாடுகளை உள்ளடக்கிய விதத்தில் நிதிநிலை அறிக்கைகளின் ஒட்டுமொத்த வெளிப்படுத்திய விதம் பாராட்டப்பட்டது.

* எனது கணக்காய்வின் போது அடையாளம் காணப்பட்ட முக்கியமான கணக்காய்வு கண்டுபிடிப்புகள், முக்கிய உள்ளக ஆளுகை பலவீனங்கள் மற்றும் பிற விஷயங்களை கட்டுப்படுத்தும் திர்ஒத்துவர்களுக்கு தெரிவிக்கப்பட்டது.

2. பிற சட்ட மற்றும் ஒழுங்குமுறை தேவைகள் பற்றிய அறிக்கை

2.1 2018 ஆம் ஆண்டின் 19 ஆம் எண் தேசியகணக்காய்வு சட்டத்தின் பின்வரும் தேவைகள் தொடர்பாக சிறப்பு ஏற்பாடுகள் சேர்க்கப்பட்டுள்ளன.

2.1.1 2018 ஆம் ஆண்டின் 19 ஆம் இலக்க தேசிய கணக்காய்வு சட்டத்தின் பிரிவு 12 (ய) இல் குறிப்பிடப்பட்டுள்ளபடி தேவைகள், இந்த அறிக்கையில் உள்ள புள்ளியியல் கருத்துக்கான பத்தி வரை அவதானிப்புகளைத் தவிர, கணக்காய்வு களுக்கு தேவை-யயான அனைத்து தகவல்களும் விளக்கங்களும் எனது பரிசீலனைக்கு பெறப்பட்டது போல, நிகழ்ச்சிகள் தொடர்பிலும் என்னால் பெறப்பட்டு தேசிய இளைஞர் படையணி யினால் முறையான நிதி பதிவுகள் பராமரிக்கப்பட்டன.

2.1.2 2018 ஆம் ஆண்டின் 19 ஆம் எண் தேசிய தணிக்கைச் சட்டத்தின் பிரிவு 6 (1) (d) (iii) இல் குறிப்பிடப்பட்டுள்ளது தேவைக்கு ஏற்ப, பிரிவின் நிதிநிலை அறிக்கைகள் முந்தைய ஆண்டை ஒத்திருக்கும்.

2.1.3 2018 ஆம் ஆண்டின் 19 ஆம் இலக்க தேசிய கணக்காய்வு சட்டத்தின் பிரிவு 6 (I) (d) (iv) இல் குறிப்பிடப்பட்டுள்ளதுபோல் தேவைக்கேற்ப கடந்த ஆண்டு நான் செய்த பரிந்துரைகள் சமர்ப்பிக்கப்பட்ட நிதிநிலை அறிக்கைகளில் சேர்க்கப்பட்டுள்ளது.

2.2 எடுக்கப்பட்ட நடவடிக்கை மற்றும் பெறப்பட்ட ஆதாரங்களின் அடிப்படையில் மற்றும் போதுமான அளவு காரணிகளுக்கு மட்டுப்படுத்துவதில், பின்வருவனவற்றைக் கூறுவது தொடர்பில் வேறு எதுவும் என் கவனத்தை ஈர்க்கவில்லை.

2.2.1 2018 ஆம் ஆண்டின் 19 ஆம் இல. தேசிய கணக்காய்வு சட்டத்தின் பிரிவு 12 (d) இல் குறிப்பிடப்பட்டுள்ள தேவைக்கு இணங்க தேசிய இளைஞர் படை தொடர்பாக தேசிய இளைஞர் படை நிர்வாக குழு உறுப்பினருடன் ஒப்பந்தம் ஒன்று சாதாரண வணிக நிலைமை தொடர்பாக நேரடியாகவோ அல்லது வேறுவிதமாகவோ வெளியில் தொடர்பு இருக்கிறது என்பது புலனாகிறது.

2.2.2 2018 ஆம் ஆண்டின் 19 ஆம் இல. தேசிய கணக்காய்வு சட்டத்தின் பிரிவு 12 (e) இல் குறிப்பிடப்பட்டுள்ள தேவையின்படி பின்வரும் அவதானிப்புகளைத் தவிர, ஏதேனும் தொடர்புடைய எழுதப்பட்ட சட்டம் அல்லது தேசிய இளைஞர் படையின் நிர்வாகக்குழுவால் ஏற்படுத்தப்பட்ட இன்ன பிற பொதுவான அல்லது சிறப்பு உத்தரவுகளுக்கு அமைவாக இணக்கப் பாட்டுடன் செய்யப்படவில்லை என்பது புலனாகிறது.

விதிகள் / கட்டளைக்கான குறிப்பு	அவதானிப்புகள்
(A) இலங்கை ஜனநாயக சோசலிசக் குடியரசின் நாணய ஒழுங்குமுறைக் குறியீடு நிதி விதிமுறைகள் 103 மற்றும் 104	மீளாய்வாண்டில் 07 வாகனங்கள் தொடர்பில் 08 விபத்துக்கள இடம்பெற்றுள்ளன இருப்பினும், விபத்துக்கள் தொடர்பான விதிமுறைகளின்படி நடவடிக்கைகள மேற்கொள்ளப்படவில்லை.
(B) ஜூன் 02, 2003 தேதியிட்ட அரசாங்க வணிகச் சுற்றறிக்கை எண். PED / 12	
பத்தி 5.1	தேசிய இளைஞர் படையானது உறுதியான திட்டத்தை தயாரிக்கவில்லை.
பத்தி 6.5.1	நிதியாண்டின் இறுதியில் இருந் மாதங்களுக்குள் நிதி வெளியீ கணக்காய்வாளர் நாயகத்தி சமர்ப்பிக்கப்பட்டிருக்க வேண்டும், ஆனால தேசிய இளைஞர் வருடங்கள் காலதாமதமான பின்னரே நிதிநிலை அறிக்கை சமர்ப்பிக்கப்பட்டுள்ளது.
(C) 24 ஜனவரி 2018 தேதியிட்ட சுற்றறிக்கை இல. 05/2008 (1) மூலம் திருத்தப்பட்ட பொது நிர்வாகம் மற்றும் முகாமைத்துவ இலக்கம் 05/2008 தேதியிட்ட பெப்ரவரி 06 இல் வெளியிடப்பட்ட அமைச்சு சுற்றறிக்கை	(1) குடிமகன் / வாடிக்கையாளர் சாசனத்தின்படி நிறுவனத்தால் குடிமகன்/ வாடிக்கையாளர் சாசனம் தயாரிக்கப்பட்டு நடைமுறைப்படுத்தப்படவில்லை. (2) குடிமகன் / வாடிக்கையாளர் சாசனம் தயாரித்தல் மற்றும் செயல்படுத்துதல் நிறுவன கண்காணிப்பு மற்றும் மதிப்பீடு செய்வதற்கான அமைப்பை உருவாக்கவில்லை. (3) முழு ஊழியர்களுக்குமான வருடாந்திர செயல்திறன் ஒப்பந்தங்கள் கையெழுத்திடப்பட வில்லை. (4) மனித வள மேம்பாட்டுத் திட்டம், திறன் மேம்பாட்டுத் திட்டங்களைத் தயாரித்தல் திறன் மேம்பாட்டு திட்டங்களை ஒழுங்கமைக்கவும் நடத்தவும் ஒதுக்கப்பட்டுள்ள மூத்த அத காரி நியமிக்கப்படவில்லை.

2.2.3 2018 ஆம் ஆண்டின் 19 ஆம் இல. தேசிய கணக்காய்வு சட்டத்தின் பிரிவு 12 (ப) இல் குறிப்பிடப்பட்டுள்ள தேவைகளினபடி தேசிய இளைஞர் படையின் அதிகாரங்கள், கடமைகள் மற்றும் செயல்பாடுகளுக்கு ஏற்ப செயல் படவில்லை என்பது புலனாகிறது.

2.2.4 2018 ஆம் ஆண்டின் 19 ஆம் இல. தேசிய கணக்காய்வு சட்டத்தின் பிரிவு 12 (ன) இல் குறிப்பிடப்பட்டுள்ள தேவைக்கு இணங்க பின்வரும் அவதானிப்புகளைத் தவிர, பிரிவின் வளங்கள் சிக்கனமான, திறமையான மற்றும் பொருந்தக்கூடிய விதிகளின்படி சரியான நேரத்தில் திறம்பட கொள்முதல் செய்யப்பட்டு அது பயன்படுத்தப் படவில்லை.

(A) 01 ஜனவரி 2018 இன் படி சீருடைகளின் இருப்பு மதிப்பு ரூ.23,357,753 ஆகும். அவற்றில் ரூ.13,888,735 மதிப்பிலான சீருடைகள் பயன்படுத்தப்பட்டன.
ஆண்டின் தொடக்கத்தில் தைத்த ஆடைகளுக்கான தேவை 59 சதவீதமாக இருந்தது. 2018 ஆம் ஆண்டில் தேவையை மதிப்பிடாமல் சீருடைகள் ரூ.3,078,685க்கு மீண்டும் வாங்கப்பட்டுள்ளன.

(B) அவசியமானதும் மற்றும் அவசரமானதுமாக 12 புதிய மையங்களை நிறுவுதலின் பொருட்டு பரிசீலித்து பொருட்கள் வாங்கப்பட்டாலும், அந்த மையங்கள் அமைக்கப் படவில்லை என்பதால் களஞ்சியசாலை வாடகை, நிலுவையில் வாங்கிய பொருட்களை சேமிப்பதற்கான காப்பீடு கட்டணம், பாதுகாப்பு சேவை கட்டணம், ஊதியம் மற்றும் பூச்சி கட்டுப்பாடு கட்டணம் ஆகிய செலவினங்கள் மே 2019 வரை, ரூ. 5,147,125 வீணாக செலவழிக்கப்பட்டுள்ளது.

2.3 ஏனைய காரணிகள்

(A) 31 டிசம்பர் 2018 இன் படி தேசிய இளைஞர் படையின் பிராந்திய பயிற்சி அந்தந்த மையங்கள் அமைந்துள்ள நிலங்களில் 49 மையங்கள் பராமரிக்கப்பட்டன. அவற்றின் பரப்பளவு 116.8769 ஹெக்டேர். அரசு துறைகளுக்கு நிலங்களை வழங்குதல் என்ற ஏற்பாட்டின் கீழ் 06 மையங்களுக்கு உரிய 10.8859 ஹெக்டேர் நிலத்தின் சான்றிதழ்கள் தேசிய இளைஞர் படைக்கு ஒதுக்கப்பட்டது. ஆனால் அவற்றின் மதிப்பு மதிப்பிடப்பட்டு கணக்கிடப்பட்டபோதும் 35 மையங்களுக்கு சொந்தமான நிலங்களை கையகப்படுத்த நடவடிக்கை எடுக்கப்படவில்லை. மற்ற நிறுவனங்களுக்கு சொந்தமான நிலங்களில் செயல்பாடுகள் மிக மெதுவாகவே நடந்தன. தற்போதுள்ள கட்டிடங்களில் 08 மையங்கள் இருக்கின்றன. மதிப்பாய்வில் உள்ள ஆண்டில் மையங்களுக்கான கூடுதல் கட்டிடங்கள் மற்றும் கட்டமைப்புகளை மேம்படுத்துவதற்காக ரூ. 128,934,770 வும் மற்றும் 31 டிசம்பர் 2018 திகதியளவில் முடிக்கப்படாத மூலதனப் பணிகளுக்காக ரூ.1,694,222,933 செலவிடப்பட்டது.

(B) மதிப்பாய்வில் உள்ள ஆண்டில் 49 பயிற்சி மையங்களுக்கான 2019 அணியின் இரண்டாவது குழுவிற்கு 3750 மற்றும் இரண்டு குழுக்களுக்கு 3750 என 7500 பயிற்சியாளர்களைநியமிக்கதிட்டமிடப்பட்டது. அதன்படிபரிசீலனைசெய்யப்பட்டுஆண்டுக்கு 49 மையங்களுக்கு இரண்டு பயிற்சியாளர்கள் என 7,271 பேர் பணியமர்த்தப்பட்டனர். அவர்களில் 1,883 பேர் பயிற்சி பெற்றதுடன் அதாவது, 26 சதவீதம் பேர் படிப்பை பாதியில் நிறுத்திவிட்டு சென்று விட, படிப்பை வெற்றிகரமாக முடித்திருந்தவர்களின் எண்ணிக்கை

5,388 ஆகும். கந்தளாய் மையத்தில் முதல் அணிக்கு போதுமான எண்ணிக்கையிலான மாணவர்கள் பதிவு செய்யப்படாததால் பயிற்சியாளர்கள் பணியமர்த்தப்பட வில்லை. மையங்களில் ஒரு வகுப்பறைக்கு 50 மாணவர்கள் வீதம் 4 வகுப்பறைகள் உள்ளன.

35 மையங்களில் மாணவர்களின் எண்ணிக்கைக்குஏற்ப பயிற்சி வசதிகள் செய்து கொடுக்கப்பட்டுள்ள போதிலும் 50க்கும் குறைவாக இருந்ததால், அந்த மையங்களின் வளங்கள் குறைவாகவே பயன்படுத்தப்பட்டன. மற்றுமொரு விடயம் என்னவென்றால் ஒரு மையத்திற்கான செலவு கணக்கிடும் உரியமுறை செயல்பாட்டில் இல்லை என்பதாகும்.

(C) 2018 ஆம் ஆண்டில் தொடங்கப்படவிருந்த மையங்களின் பணிகளுக்காக 31 டிசம்பர் 2017 அன்று பதினெட்டு முச்சக்கர வண்டிகள் தலா ரூ.650,000க்கு வாங்கப்பட்டது. மையங்களின் கட்டுமானப் பணிகளில் தாமதம் ஏற்பட்டதால் 2019 ஆம் ஆண்டு முச்சக்கர வண்டிகள் தேசிய இளைஞர் படையின் வெளி நிறுவனங்களுக்கு பயன்படுத்தக் கொடுக்கப்பட்டன. அதன்படி வணிக முகாமைத்துவ பிரிவுக்கும், தலைமை அலுவலகத்துக்கு 2 முச்சக்கர வண்டிகள் ஒப்படைக்கப்பட்டிருந்தன. பிப்ரவரி 2022 மீதமுள்ள 13 முச்சக்கர வண்டிகளில் மாகாண அலுவலகங்கள் 09, பயிற்சி நிலையங்களுக்கு 03 , மற்றும் எஞ்சியவை தலைமை அலுவலகத்தில் ஒப்படைக்கப் பட்டிருந்தன.

(D) மீகஹகியுல மற்றும் பெல்மடுல்லவில் உத்தேச இளைஞர் படை நிலையங்களை நிர்மாணித்தல் தொடர்பில் முன்பணமாக முறையே ரூ.19,662,001 மற்றும் ரூ 17,018,461 கொடுப்பனவுகள் செய்யப்பட்டன, ஆனால் அந்த கட்டுமானங்கள் நில உரிமைப் பிரச்சினைகளில் இருந்ததன் காரணமாக ரத்து செய்யப்பட்டாலும், முன்பணம் டிசம்பர் 31, 2021க்குள் வசூலிக்கப்படவில்லை.

(E) வெலிமடை மையத்தின் கட்டுமானப் பணிகள், நிலத்தின் இருப்பிடம் மற்றும் நிலப்பரப்பு கட்டிட நிர்மாணத்தின் நிலையற்ற ஆபத்து காரணமாக கட்டுமானம் நிறுத்தப்பட்டது, ஆனால் முன்கூட்டியே பணம் செலுத்தப்பட்டிருந்த போதும் 31 டிசம்பர் 2021வரை மேற்படி முற்பணம் ரூ.19,259,020 மீட்கப்படவில்லை.

டபிள்யூ.பி.சி. விக்கிரமரத்ன

கணக்காய்வாளர் நாயகம்

கணக்காய்வாளர்
அறிக்கை பற்றி
தலைவரின் பரிந்துரைகள்

ජාතික යෞවන සේනාංකය
தேசிய இளைஞர் படையணி
NATIONAL YOUTH CORPS

තරුණ හා ක්‍රීඩා අමාත්‍යාංශය இளைஞர் மற்றும் விளையாட்டு அமைச்சு Ministry of Youth and Sports

எனது எண் : YC/5/10/Audit தேதி: 2022.01.27
உமது எண் : SYA / A / NYC / 1/18/14

கணக்காய்வாளர் நாயகம்
தேசிய கணக்காய்வாளர் அலுவலகம்
எண். 306/72
பொல்துவ வீதி, பத்தரமுல்ல.

டிசம்பர் 31, 2018 அன்று தேசிய இளைஞர் படையின் இறுதி ஆண்டிற்கு நிதி அறிக்கைகள் மற்றும் பிற சட்ட மற்றும் ஒழுங்குமுறை தேவைகள் எண். 19 2018 தேசிய கணக்காய்வு சட்டத்தின் பிரிவு 12 இன் அடிப்படையில் கணக்காய்வாளர் நாயகத்தின் அறிக்கை

1. நிதி அறிக்கைகள்

1.1 அன்று

1.2 கருத்துக்கான அடிப்படை

(அ) கணக்கியல் பிழைகள்

i. 2018 ஆம் ஆண்டில் கட்டிடங்கள் கட்டுவது தொடர்பான பொறியியல் சேவைகளை வழங்குவதற்காக 100,653,154/- கட்டிடத் துறைக்கு செலுத்த வேண்டும் இருப்பினும், கணக்குகளில் இருந்து அது தவிர்க்கப்பட்டுவிட்டது என்பதை ஒப்புக்கொள்கிறேன். 2019 ஆண்டு கணக்குகளை தயாரிப்பதில் சரியான மாற்றங்கள் செய்யப்பட்டுள்ளன.

ii. நிதிநிலை அறிக்கையின்படி, கட்டிடம் ரூ மேம்பாடு (Building & Improvement) நிகர மதிப்பு ரூ. 348,002,522 /- மேலே குறிப்பிட்டுள்ளபடி நிதிநிலை அறிக்கைகளை அவ்வப்போது சமர்ப்பிக்க வேண்டும். பதிவு புத்தகங்களின் பிணைப்பின் (Binding) போது நிதிநிலை அறிக்கை செய்யப்படுகிறது என்பதை ஒரு தவறாக சுட்டிக்காட்டுகிறேன்.

iii. 20/12/2018 முதல் 20/06/2019 வரையிலான பொருட்களின் காப்பீட்டு மதிப்பு 165,973.26 என்ற தொகை மதிப்பாய்வின் ஆண்டிற்கான செலவினமாக காட்டப்பட்டுள்ளது என்பதை ஏற்றுக் கொள்வதுடன் எனினும் வரவிருக்கும் ஆண்டுகளில் இத்தகைய கொடுப்பனவுகள் ஏற்படும் சந்தர்ப்பங்களில் பரிசீலனைக்கு உட்பட்ட ஆண்டின் காலத்திற்கு மட்டும் பணம் செலுத்துவது தொடர்பில் கவனத்தில் எடுக்கும்படி சுட்டிக்காட்டுகிறேன்.

Director
Additional Director (Administration and finance)
Additional Director (Training and Development)

iv. இந்த உண்மையை ஒப்புக்கொண்டு அதன் விரிவான விசாரணை பின்வருமாறு அமைக்கிறது.

(ஆ) இலங்கை கணக்கியல் தரநிலைகளிலிருந்து விலகல்கள்
இலங்கை பொதுத்துறை கணக்கியல் நியமங்களுக்கு இணங்கத் தவறியமை

01. i. 2018 ஆம் ஆண்டிற்கான தேசிய இளைஞர் படையின் நிதி அறிக்கை 2019 ஆம் ஆண்டு பிப்ரவரி இறுதிக்குள் தயாரிப்பு மற்றும் முடிக்கப்பட்ட பிறகு நிதி அறிக்கையின் ஒப்புதலுக்காக தேசிய இளைஞர் படை சபைக்கு பரிந்துரை செய்யப்பட்டு இருந்தது.

ஆனால் 2018 டிசம்பரில் புதிய அரசாங்கம் பதவிக்கு வந்த பிறகு ஏற்கனவே இருந்த இளைஞர் படை சபை செயல்படாமல் போனது. அதன் காரணமாக 2019 ஆம் ஆண்டின் நடுப்பகுதியில் புதிய அதிகாரிகளைக் கொண்ட தேசிய இளைஞர் படை சபை கூட்டம் 2019ஆம் ஆண்டு ஆகஸ்ட் 7 ஆம் தேதி நடைபெற்ற சபை கூட்டத்தில் நிதிநி-லை அறிக்கை சமர்ப்பிக்கப்பட்டது. அவ்வாறு சமர்ப்பிக்கப்பட்ட நிதிநிலை அறிக்கைகள் அவற்றின் காலத்திற்கானவை அல்லாததால், நிதி அறிக்கை 'signed subject to not being responsible for the expenses incurred during this period' என்ற தலைப்பின் கீழ் ஒப்புதல் அளிக்கப்பட்டது.

இவ்வாறு தேசிய இளைஞர் படை கபையின் விதிகளுக்கு உட்பட்டு அனுமதிக்கப்படுகின்ற நிதி அறிக்கை தேசிய கணக்காய்வு சட்டத்தின் பத்தி 12ன் கீழ் அறிக்கைகளை வெளிய-டுவது ஏற்கத்தக்கது அல்ல என கணக்காய்வாளர் நாயகத்தின் அறிவிப்பைத் தொடர்ந்து, தற்போதைய தேசிய இளைஞர் படை சபையின் ஒப்புதலுக்காக சமர்ப்பிக்கப்பட்டது. அதன்படி, 2018 நிதியாண்டுக்கான வெளியீடுகள் 10/03/2021 அன்று சபையால் அங்கீகரிக்கப்பட்டதுடன், 2018ம் ஆண்டுக்கான அங்கீகரிக்கப்பட்ட நிதிநிலை அறிக்கையானது 30/03/2021 அன்று கணக்காளர் நாயகத்துக்கு சமர்ப்பிக்கப்படக் கூடியதாக இருந்தது.

ii கணக்கியல் கொள்கையின் கீழ் தேசிய இளைஞர் படையால் பயன்படுத்தப் படுகின்ற கட்டடங்கள் அமைந்துள்ள நிலங்கள் கையகப்படுத்தப்படாத நிலையில், 2011ஆண்டு முதல் மூலதன ஒதுக்கீட்டில் 5% தேய்மான விதிகளுக்கு அமைய சொத்துக்கள் பயன்படுத்தப் பட்டன என்பது பின்னிணைப்பு 1 இன் மூலம் காண்பிக்கப் பட்டுள்ளது.

1.3 நிதிநிலை அறிக்கைகளில் நிர்வாகம் மற்றும் கட்டுப்படுத்தும் தரபினரின் பொறுப்புகள்

1.4 நிதி அறிக்கைகளின் கணக்காய்வு சம்பந்தமாக கணக்காய்வாளரின் பொறுப்பு

2. பிற சட்ட மற்றும் ஒழுங்குமுறை தேவைகள் பற்றிய அறிக்கை

(அ) எழுதப்பட்ட விதிகள், ஒழுங்குமுறைகள் மற்றும் நிர்வாக முடிவுகளுக்கு இணங்காதது

சட்டங்கள், விதிகள், கட்டுப்பாடுகள் வருமானம் ஆகியவற்றுடன் இணங்காதது	குறிப்பு

(அ) (i) இளைஞர் படைச் சட்டத்தின்படி தொழிற்பயிற்சிகள் , இளைஞர் அபிவிருத்தி மற்றும் ஸ்தாபனக் குழுக்கள் எவ்வாறு இளைஞர் படையால் அமைக்கப்பட வேண்டும் என்பது 2002 ஆம் ஆண்டின் 21 ஆம் இலக்க இளைஞர் படைச் சட்டத்தின் பகுதி 1. (1) ஏற்பாட்டின் கீழ் நியமிக்கப்பட்ட இளைஞர் இளைஞர் படை சபையால் இளைஞர் படையணி நிர்வாகம் செய்யப் படும். இருப்பினும், 2018 இல் செயல்பட்ட இளைஞர் படையணி சபையானது 2018 அக்டோபரில் அப்போதைய அரசாங்கத்தின் ஆட்சி மாற்றத்துடன் இல்லாதொழிக்கப்பட்டது. அதன்படி, சபையின் நிர்வாகத்திற்காக அமைக்கப்பட்ட குழுக்கள் ரத்து செய்யப்பட்டன. மேலும் 2018 அக்டோபரில் புதிய அரசாங்கத்தின் கீழ் நியமிக்கப்பட்ட இளைஞர் படையின் நிர்வாகத்திற்கு இளைஞர் படை சபை நியமிக்கப் படவில்லை என்பதுடன் நிர்வாக குழுக்கள் எதுவும் நியமிக்கப்படவில்லை.

மீண்டும் 2018 டிசம்பரில் புதிய அரசாங்கம் தேர்ந்தெடுக்கப்பட்ட பிறகு மீண்டும் புதிய இளைஞர் படை சபை நியமனம் செய்யப்பட்டு அது ஜுலை 18, 2019 முதல் செயல்பட தொடங்கியது மற்றும் மேற்படி இளைஞர் படையணி சபை நவம்பர் 2019 வரை மட்டுமே செயல்பாட்டில் இருந்தது. சபை நிர்வாகத்திற்கான குழுக்களும் அந்தக் காலத்திற்கு நியமிக்கப் படவில்லை. குறிப்பாக அக்டோபர் 2018 முதல் இது அவ்வப்போது அரசாங்கத்தில் நடந்து வந்த மாற்றங்களால் இளைஞர் படை சபை தொடர்ந்து செயல்படவில்லை. சபை நிர்வாகத்திற்கான இந்த குழுக்களையும் நியமிக்க முடியவில்லை.

மேலும் 2019 நவம்பரில் புதிய அரசாங்கம் தேர்ந்தெடுக்கப்பட்ட பிறகு இளைஞர் படை சபைக்கு கீழ்க்கண்டவாறு அதிகாரிகளை நியமிக்க முயற்சிகள் மேற்கொள்ளப்பட்டுள்ளன.

ஜுலை 2019 முதல் செயல்பட்ட இளைஞர் படை நிர்வாக சபை அதிகாரிகள் நவம்பரில் புதிய அரசாங்கம் பதவியேற்ற பின்னர் ராஜினாமா செய்தார்கள். மற்றும் அந்த ராஜினாமாக்கள் பற்றி அப்போதைய இளைஞர் படைக்கு பொறுப்பாக செயல்பட்ட விளையாட்டு மற்றும் இளைஞர் விவகார ராஜாங்க அமைச்சகத்துக்கு தகவல் தெரிவிக்கப்பட்டது.

நவம்பர் 2019 இல் தேர்ந்தெடுக்கப்பட்ட புதிய அரசாங்கத்தில், இளைஞர் படையானது விளையாட்டு மற்றும் இளைஞர் விவகார அமைச்சின் கீழ் வந்த பின்னர் இளைஞர் படையின் தலைவர் மேலும் ஒரு அதிகாரியை இயக்குநராக நியமித்தார். ஆனால் இளைஞர் படை நிர்வாக சபைக்கு அதிகாரிகள் நியமிக்கப்படவில்லை.

இளைஞர் படை நிர்வாகசபைக்கான அதிகாரிகள் நியமனம் தொடர்பாக கௌரவ அமைச்சர் மற்றும் அமைச்சின் செயலாளர் உட்பட அதிகாரிகளுடனான சந்திப்புகள் மற்றும் கலந்துரையாடல்கள் பல தடவைகள் இடம் பெற்ற பின்னரும் கூட உரிய நியமனங்கள் வழங்கப்பட வில்லை.

2020 ஆம் ஆண்டு தேர்ந்தெடுக்கப்பட்ட புதிய அரசாங்கத்தின் கீழ் தேசிய இளைஞர் படையானது இளைஞர் மற்றும் விளையாட்டுத் துறை அமைச்சின் கீழ் வந்த பின்னர் கௌரவ அமைச்சருடன் நடைபெற்ற கலந்துரையாடலின் போது இளைஞர் படைப் பேரவை நிர்வாகக் குழு அதிகாரிகள் நியமனம் தொடர்பாக கோரிக்கை எழுதப்பட்டது. 2021 ஜனவரியில் முன்வைக்கப்பட்ட எழுத்துமூல கோரிக்கையின்படி இளைஞர் படை சபை நிர்வாகக் குழுவிற்கு உறுப்பினர்களை நியமிக்க உடன்பட்டு நியமனங்கள் செய்யப்பட்டன. அதன்படி, முதல் கூட்டம் 2021 பிப்ரவரி 11ம் தேதி நடைபெற்றது.

(ii) தேசிய இளைஞர் படைச் சட்டத்தின்படி ஆரம்ப கட்டத்திலேயே ஆரம்பப் பயிற்சி நெறியை பூர்த்தி செய்து உள்ளவர்களுக்கு, வேலை வழங்கும் திட்டம் 2003ல் அவர்களுக்கு இருந்தது . கடந்த காலங்களில் தொடக்கப் பட்ட பயிற்சி நெறி-களை பூர்த்தி செய்தவர்களில் இருந்து கிட்டத்தட்ட நூறு பேர்களுக்கு தேசிய இளைஞர் படையில் வேலை வாய்ப்புகள் வழங்கப்பட்டன. ஆனால் தற்போது முதன்மைப் பயிற்சிக்குப் பிறகு அவர்கள் வேலையை விட தொழிற்பயிற்சிக்கே முன்னுரிமை அளிக்கிறார்கள் என்பது பற்றி சுட்டிக்காட்ட விரும்புகிறேன். மேலும் கடந்த காலத்தில் பணியமர்த்தப்பட்ட குழுக்களுக்கான இத்தகைய வயது வரம்புக்குள் பயிற்சி பெறுவோர் / பெறுநர்களின் பங்கேற்பு அதிகரித்ததால், அவர்களுக்கு மிகவும் முறை சார்ந்த தான தொழில் பயிற்சி வாய்ப்புகள் உருவாக்கிக் கொடுக்கப்பட்டன. எல்லா வயதினருக்கும் இந்த சூழலில் நிபந்தனைக்குட்பட்ட தொழில் பயிற்சி வழங்க ஏற்பாடு செய்யப்பட்டுள்ளது. மேலும் தேசிய இளைஞர் கொள்கை (2014) படி 15 முதல் 29 வயது வரை உள்ள பிரிவினரை "இளைஞர் சமூகமாக" அடையாளம் காணப்பட்டு இலங்கையில் இளைஞர் சமூகத்திற்கான முன்னணி பயிற்சி நிறுவனங்களில் ஒன்றாக தேச-ிய இளைஞர் படையணி இனங்காணப்பட்டுள்ளது. எனவே, 16 முதல் 28 வயதுக்குட்பட்ட இளைஞர்களுக்கான பயிற்சி வாய்ப்புகளை மேலும் அதிகரிக்க நடவடிக்கை எடுக்கப்பட்டுள்ளது. இதனை எதிர்காலத்தில் நடைமுறைப் படுத்தப்பட எதிர்பார்க்கப்படுகிறது. இந்த வயது வரம்பு தேசிய இளைஞர் படை ஆணையச்சட்டத்திலும் அங்கீகரிக்க விண்ணப்பிக்கப் பட்டுள்ளது.

(ஆ) 2016ஆம் ஆண்டிற்கான வரவு செலவுத் திட்ட முன்மொழிவுகள் மூலம் தேசிய இளைஞர் படையின் புதிய மையங்கள் 100 ஐ தொடங்க ஏற்பாடுகள் செய்யப்பட்டுள்ளன. அதன்படி தேசிய இளைஞர்கள் ஒவ்வொரு பிரதேச செயலாளர் பிரிவிலும் மாகாண பணிப்பாளர்களால் நியமிக்கப் பட்டுள்ளனர். பிரதேச செயலாளர்களின் தலையீடு மற்றும் அனுமதியுடன் காணிகள் அடையாளம் காணப்பட்டுள்ளன. அவ்வாறு அடையாளம் காணப்பட்ட காணிகள் பிராந்திய மற்றும் மாவட்ட செயலாளர்களின் தலையீட்டில்

ஆய்வுகளை மேற்கொண்டு பிரதேச செயலாளர் அலுவலக அனுமதிகள் மற்றும் இணைப்புகளுடன் கட்டிடம் கட்டும் வேலை முடிவடைந்துள்ளது. கையகப்படுத்தல்களும் இணையாக செய்யப்பட்டுள்ளன. இதற்கிடையில், கையகப் படுத்துதல் செயற்பாடும் ஏற்கனவே உறுதி செய்யப்பட்டு வருகிறது.

(இ) தேசிய இளைஞர் படையால் தொழிற்பயிற்சி நிறுவனங்களுக்கு வழங்கப்பட்ட பணம் அனைத்தும் கடனாளியின் கணக்கிற்கு மட்டுமே பரிவர்த்தனை செய்ய முடியும் வகையில் குறிப்பிடப்பட்ட தொடர்புடைய நிறுவனத்தின் பெயரில் கா-சோலை வழங்கப்படுகிறது. அதன்படி பணம் பெறுபவரின் உரிமையானது தொடர்புடைய பெயரில் மட்டுமே உள்ளது என்பதை நினைவில் கொள்ளும்படி சுட்டிக்காட்டுகிறேன். தேசிய இளைஞர் படை பயிற்சி மையங்கள் மற்றும் தொழில் பயிற்சி நிறுவனங்களைக் கையாள்வதில் இச் செயல்முறையை மேற்கொள்வதன் நடைமுறை அசௌகரியத்தை சுட்டிக்காட்டினாலும் 2022 முதல் இதுபோன்ற ஒவ்வொரு கட்டணமும் அக் மேற்கொள்ளப்படும்போது பெறுநரின் கையொப்பத்துடன் தொடர்புடைய நிறுவனத்திடமிருந்து ஒரு வவுச்சர் சான்றளிக்கப்பட்டு அதனை பெற்றுக்கொள்வதற்கான மேலதிக நடவடிக்கைகள் மேற்கொள்ளப் பட்டுள்ளன.

நி.சு. 396 டிசம்பர் 31, 2018 இல் காட்டப்பட்டுள்ளதன் படி 06 மாதங்களுக்கு மேற்பட்ட 03 பண கோரிக்கைகள் அனுப்பப்பட்ட வங்கிக்கு சமர்ப்பிக்கப்பட வில்லையாயின் நடப்பு நிதியாண்டின் முடிவில் பொ. சு. 396 இன் படி எழுதப்பட்டு அந்தந்த நிறுவனங்களுக்கு அறிவிப்புகள் செய்யப்பட்டன, ஆனால் நடைமுறையில் அத்தகைய 03 பண கோரிக்கைகள் ஜனவரி 2019 இல் அனுப்புதல் பின்வரும் வகையில் குறிப்பிட்ட தேதிக்குள் ரத்து செய்யப்படலாம் எனபதைக் குறிப்பிடுகிறேன்.

	நிறுவனத்தின் பெயர்	தொகை	ரசீது எண்	தேதி
1	ஜகத் கன்ஸ்ட்ரக்ஷன்	18,000 / -	5035	2019/01/31
2	Dialog Broadband Net-work Pvt. நிறுவனம்	9,339.72	5028	2019/01/28
3	இலங்கை தொழிற்கல்வி மற்றும் பயிற்சி நிறுவனம், பதுளை	10,000 / -	5027	2019/01/28

நி.சு. 751 மே 22, 2017 அன்று அமெரிக்கன் குரல் என்ற அமைப்பிடம் இருந்து பண்டுவஸ்நுவர மற்றும் நாத்தாண்டிய பயிற்சி நிலையங்களுக்கு தொடர்பான 43 பொருள் வகைகள் நன்கொடைகளாக 207 அலகு பொருட்கள் வழங்கப்பட்டுள்ளன. அதன்படி பாண்டுவஸ்நுவர பயிற்சி மையத்தில் பெறப்பட்ட பொருட்கள் குறிப்பாக அதே பயிற்சி மையத்தில் வைக்கப்பட வேண்டுமா என்பது குறித்து இறுதி முடிவு எடுக்கப்படாததால் பெறப்பட்ட பொருட்கள் தொடர்பில் அந்த நேரத்தில் கணக்கெடுப்பு எதுவும் செய்யப்படவில்லை என்பதை நான் சுட்டிக்காட்டுகிறேன்.
ஆனால் நாத்தாண்டிய பயிற்சி நிலையத்தில் பராமரிக்கப்படும் விசேட ஆவணம் மற்றும்பொருட்கள் பட்டியலில் மையத்திற்கு வழங்கப்பட்ட பொருட்கள் தொடர்பில்

பிறகு நடத்தப்பட்ட சரக்குக் கணக்கெடுப்பில் அந்த பொருட்கள் சேர்க்கப்பட்டுள்ளன. அதேசமயம் அந்த நன்கொடை பொருட்கள் நாத்தாண்டிய பயிற்சி நிலையத்தில் முறையாக கணக்கெடுப்பு செய்யப்பட்டு வைக்கப்பட்டுள்ளன.

நி.சு.751 மற்றும்
நி. சு. 103

கேகாலை பயிற்சி நிலையத்தில் 2018 ஆம் ஆண்டிற்கான பொருட்கள் கணக்கெடுப்பு அறிக்கைகளின்படி குறைபாடுகளை மீட்டெடுக்க மீண்டும் தலைமையகத்தால் நியமிக்கப்பட்ட குழுவினர் நடத்திய விசாரணையின் படி உணவு இருக்கை குறைபாடு உறுதி செய்யப்பட்டது. அதன்படி, அந்த 04 உணவு இருக்கை குறைபாடுகளின் தொடர்பான மதிப்பு என்.எம்.ஆர்.காவிந்த என்பவரிடம் இருந்து மீட்டு, குறைபாடுகளை சரி செய்து கேகாலை பயிற்சி நிலையத்தில் உள்ள பதிவேடுகள் தற்போது திருத்தப் பட்டுள்ளன என்பதைச் சுட்டிக்காட்டுகிறேன்.

2018 ஆம் ஆண்டுக்கான சரக்கு ஆய்வு அறிக்கையின்படி, Trouser-New-02 பற்றாக்குறையைக் காட்டியபோதும் அவை ஏற்கனவே ரேஞ்சர்களுக்கு வழுங்கப் பட்டிருந்ததால் இது ஒரு குறைபாடாக கருதப்பட்ட போதும் இந்த 2 உருப்படிகளின் அளவு மீண்டும் ரேஞ்சர்களால் பயன்படுத்தப்பட்ட பின்னர் மீளப் பெறப்பட்டு லெட்ஜர் இருப்பு சமன் செய்யப்பட்டது.

குளியாப்பிட்டி பயிற்சி நிலையத்தில் 04 பட்டமளிப்பு பெல்ட்கள் பற்றாக்குறையாக உள்ளது என 2018 ஆண்டில் விசாரணை குழுவினர் பதிவு செய்திருந்தனர். ஆனால் இந்த 4 பெல்ட்களும் பயன்படுத்த முடியாத தரத்தில் மையத்தில் இருந்துள்ளன, இவை 2018 ஆம் ஆண்டின் பொருட்கள் அழித்தல் கட்டளையின் கீழ் பரிந்துரைக்கப்பட்ட பொருள்கள் ஆகும். எனவே, 2019 ஆண்டு இந்த பொருட்கள் அழிக்கப்பட்டதன் பிறகு இந்த பொருட்கள் எதுவும் பற்றாக்குறை இல்லை என்பதை நான் குறிப்பிட விரும்புகின்றேன்.

மன்னார் பயிற்சி நிலையத்தில் தொலைக்காட்சி பெட்டி 01 மற்றும் முதலுதவி பெட்டி 01 ஆகியவற்றுக்கு பற்றாக்குறை உள்ளது என 2018 சரக்கு கணக்கெடுப்பின்படி தெரிவிக்கப்பட்டிருந்த போதும், இதுபற்றி மையத்திடம் கேட்டபோது ஒரு தொலைக்காட்சி மற்றும் ஒரு முதலுதவி பெட்டி ஆகியவற்றுக்கு தற்போது தட்டுப்பாடு இல்லை என்பது உறுதி செய்யப்பட்டுள்ளது. அதன்படி, இந்த விடயம் 2019 ஆண்டு சரக்கு கணக்கெடுப்பு கமிட்டி அறிக்கைகள் மூலம் சரி செய்யப்பட்டதாக குறிப்பிடப்பட்டுள்ளது.
மேலும், இங்கு குறிப்பிடப்பட்டுள்ள Multiplug 02 இன் பற்றாக்குறை 2019 தயாரிப்பு கணக்கெடுப்பின் மூலம் சரி செய்யப்பட்டது.

அட்டாளைச்சேனை பயிற்சி நிலையத்தின் 2018ஆம் ஆண்டுக்கான வருடாந்த பொருட்கள் கணக்கெடுப்பின்படி, தேநீர் ஸ்பூன் 02 மற்றும் கறி ஸ்பூன் 04 அளவுகளில் குறைபாடுகள் உள்ளன என குறிப்பிடப்பட்டுள்ளன. ஆனால், மையத்தில் நடத்திய சோதனையில் காணாமல் போன பொருட்கள் கண்டுபிடிக்கப்பட்டு எடுக்கப்பட்டுள்ளது. உண்மையான இருப்பு மற்றும் கணக்கு பதிவு புத்தக இருப்பு பின்னர் சமப்படுத்தப்பட்டது.

(ஈ) மாண்புமிகு கட்டிட நிர்மாணம் மற்றும் பொறியியல் சேவைகள் அமைச்சரால் ஜனவரி 11, 2008 அமைச்சரவைப் பத்திரம் எண். 8/0173/344/002 2008 இல் சமர்ப்பிக்கப்பட்டு பெப்ரவரி 06ஆம் திகதி அமைச்சரவை அங்கீகாரம் கிடைத்துள்ளது. அந்த முடிவின்படி, மாகாண வடிவமைப்பு கூட்டுத்தாபனம் மற்றும் இலங்கை அரச பொறியியல் கூட்டுத்தாபனம் கட்டுமானத் துறையின் செயல்திறன் மற்றும் முன்னேற்றங்கள் செய்யப்பட்டுள்ளன என்பதுடன் பிணை-முறி பத்திரங்களை பெறுவதில் இருந்து விலக்கு அளிக்கப்பட்டுள்ளதால், தேச-ிய இளைஞர் படை NEMO நிறுவனத்திடமிருந்து பிணை முறிகளை பெற வேண்டிய அவசியம் ஏற்படவில்ல.

(உ) (i) 6.5.3.

ஏற்பாடு

தேசிய இளைஞர் படை தொடங்கப்பட்டதில் இருந்து 2015 ஆம் ஆண்டு மார்ச் மாதம் வரை இளைஞர் படையைச் சேர்ந்த வரி அமைச்சகத்தின் மூலம் துணை ஒப்பந்தத்தின் கீழ் மாதாந்திர பண ரசீதுகள் மீதான கொடுக்கல் வாங்கல்கள் செய்யப்பட்டன. மற்றும் அனைத்து செலவுகளும் மாதாந்திர செலவினச் சுருக்கங்கள் அமைச்சின் செலவின பிரிவுக்கு தெரிவிக்கப்பட்டன. அதன்படி, 2014 இறுதி வரை தேசிய இளைஞர் படை ஒரு நிறுவனமாக ஆண்டு அறிக்கைகள் மற்றும் வருடாந்திர கணக்குகள் தொகுக்கப் படாமல் இருந்தது.

2015 ஆம் ஆண்டில் தேசிய இளைஞர் படை தேசிய கொள்கைகள் மற்றும் பொருளாதார விவகாரங்கள் அமைச்சகத்தின் கீழ் வந்த பிறகு, தேசிய இளைஞர் படை நாடாளுமன்றத்தின் சட்டத்தின் மூலம் உருவாக்கப்பட்டது. இது ஒரு நிறுவப்பட்ட நிறுவனமாக இருப்பதால் தேசிய அளவில் ஒரு சுதந்திரமான அரசு நிறுவனமாக கருதப்படுகிறது. வரவு செலவுத் திணைக்களத்தால் அரசாங்க நிறுவனங்களுக்கு அரசாங்கத் தலைவர்களூடாக வழங்கப்பட்டு தேசிய இளைஞர் படையிடம் பணம் விடுவிக்கப்பட்டது. அதன்படி 2015 முதல் இளைஞர் படைக்கான ஆண்டு கணக்குகள் மற்றும் ஆண்டு அறிக்கைகளைத் தயாரிக்கவும் வேண்டிய தேவை இருந்தது. இவ்வாறு 2015ம் ஆண்டுக்கான ஆண்டு கணக்குகள் தயாரிக்கப்பட்டபோதும் 2015ஆம் ஆண்டு முடிவடைந்தபின்னரே திறைசேரி இது தொடர்பில் தெரிவித்துள்ளது.

இளைஞர் படை மாதாந்திர செலவினச் சுருக்கங்களைத் தயாரித்து அமைச்சின் செலவின பிரிவிடம் சமர்ப்பிப்பதானது திறைசேரியால் வழங்கப்படும் ஊஜபுயுளு கணினி நிரல் மூலம் அறிக்கையிடல் மற்றும் அதே கணினி நிரல் மூலம் ஆண்டு கணக்குகள் தயாரித்தல் ஆகிய செயற்பாடுகள் சாத்தியமாகவில்லை. அதன்படி, கணினி நிரல் இல்லாததால், ஆண்டு கணக்குகள் தொடர்பான அனைத்து தயாரிப்பு வேலைகளும் கைமுறையாக (Manually) செய்யப்பட வேண்டும். குறிப்பாக இதற்கு முன் ஆண்டு கணக்குகள் எதுவும் இவ்விதம் தயாரிக்கப்படவில்லை என்பதுடன் கணக்குகளைத் தயாரிப்பதில், சொத்துக்களை மதிப்பிடுவது என நிறைய வேலைகள்செய்ய வேண்டியிருந்தது. மேலும் அதற்கு கணிசமான நேரம் பிடித்தது. அதன்படி, 2015ம் ஆண்டுக்கான ஆண்டு அறிக்கை தயாரிக்கப்பட்டு மார்ச் 2017 இல் சமர்ப்பிக்கப்பட்டது .

ஆண்டு அறிக்கைகள் ஆண்டு கணக்குகளுடன் தயாரிக்கப்பட வேண்டும் என்பதையும் கவனத்தில் கொள்ள வேண்டும் . இது நிதிநிலை அறிக்கை தயாரித்து சமர்ப்பித்த பிறகு அதன்படி, ஆண்டு அறிக்கை தயாரிக்கும் பணியும் தொடங்கப்பட்டது. இங்கே பழைய ஆண்டுகள் தொடர்புடைய தகவல்களைச் சேகரிக்க சில முயற்சிகளை மேற்கொள்வதுடன், அதற்கான பரிசீலனைகளை-ளயும் மேற்கொள்ள காலமும் கடந்தது. குறிப்பாக இக்காலத்தில் இளைஞர் படை பணிப்பாளர் மற்றும் மேலதிகப் பணிப்பாளர் (நிர்வாகம் மற்றும் நிதி) பதவிகளில் மாற்றங்கள் மேற்கொள்ளப் பட்டதுடன் மேலும், பணியாளர் களுக்கான வெற்றிடம் இருப்பதால், இப்பணிகள் முறையாக நடத்தப்பட முடியாமலிருக்கின்றது.

அதன்படி, 2019ஆம் ஆண்டு ஆண்டறிக்கை தயாரிக்கும் பணி தொடங்கப்பட்டது 2015 ஆம் ஆண்டின் இறுதியிலாகும், ஆண்டு கணக்குகள் தயாரிக்கப்பட்டு அங்கீகரிக்கப்பட்ட போது, 2016 மற்றும் 2017 ஆம் ஆண்டுகளுக்கான ஆண்டறிக்கைகளைத் தயாரித்தல் வேலைகள் நடந்து கொண்டு இருந்தன. குறிப்பாக இளைஞர் படை அதிகாரிகளுக்கு ஆண்டு அறிக்கை தயாரித்தலில் அனுபவமோ பயிற்சியோ இல்லாமல் இருந்ததால் இந்த ஆண்டு அறிக்கைகளைத் தயாரிக்க காலதாமதமானது. 2020ல் தாக்கிய கோவிட்-19 வைரஸ் தாக்குதல் காரணமாகவும் நிறுவனத்தில் மேற்கொள்ளப்பட்ட விரிவாக்கம் காரணமாகவும் இந்த நடவடிக்கைகள் சற்று தாமதமாகின.

எவ்வாறாயினும், 2015, 2016 மற்றும் 2017 ஆம் ஆண்டுகளுக்கான தொடர்புடைய ஆண்டறிக்கைகள் தயாரிக்கப்பட்டுள்ளன. அவை 03.11.2021 அன்று பாராளுமன் றத்தில் தாக்கல் செய்யப்பட்டன.

2018 மற்றும் 2019 ஆம் ஆண்டிற்கான ஆண்டறிக்கைகளும் இதுவரை தொகுக்கப் பட்டுள்ளதுடன் மேற்படி வருடங்கள் தொடர்பான கணக்காய்வு அறிக்கைகள் மற்றும் அந்த கணக்காய்வு அறிக்கைகளுக்கான தலை-லவருடைய அவதானிப்புகள் இன்னும் நிறைவடையவில்லை. எனினும் கணக்காய்வு அறிக்கைகள் மீதான தலைவரின் அவதானிப்புகள் முடித்த பின்னர் அந்த அறிக்கைகள் ஆண்டறிக்கைகளில் சேர்க்கப் பட்டுள்ளன, அவை ஆங்கிலத்திலும் தமிழிலும் உள்ளன. மொழிபெயர்த்த பிறகு, அமைச்சரவையில் சமர்ப்பிக்கப்பட்டு அங்கீகரிக்கப்பட்டதுடன் பாராளுமன்றத்தில் சமர்ப்பிக்க நடவடிக்கை எடுக்கப்படும் என்பதை தெரிவித்துக் கொள்கிறேன்.

(ii) பிரிவு 8.3.9 ஜனாதிபதியின் செயலாளரின் கோரிக்கையின் பேரில், மற்றும் தேசிய இளைஞர் படை சார்ந்துள்ள துறை அமைச்சகத்தின் செயலாளரின் ஒப்புதலுடன் இளைஞர் படையின் செயல்பாடுகள் ஜனாதிபதி செயலகங்கள் மற்றும் இறைவரி அமைச்சுகளுக்கான சபையில் 04 உறுப்பினர்கள், செயலாளரின் அங்கீகாரத்துடன் கௌரவ அமைச்சரின் அலுவலகத்திலிருந்து ஒருவர் இணைக்கப்பட்டுள்ளதுடன் இவர்களில் இதுவரை 04 பேர் இளைஞர் படையண-யில் சேர விடுவிக்கப்பட்டுள்ளனர். மற்றும் தலைமைச் செயலகத்தின் கோரிக்கை விடுக்கப்பட்டுள்ளமைக்கமைய இறைவரி அமைச்சகத்தின் செயலாளரின்

ஒப்புதலுடன் தேசிய இளைஞர் படை அலுவலர்கள் மற்ற நிறுவனங்களுக்கு விடுவிக்கப்பட வேண்டும் என்பதை நான் ஒப்புக்கொள்கிறேன்.

பிரிவு 9.5.1 பணியாளர் பயிற்சி மற்றும் அதற்கான வரவு செலவுத்திட்டம் தயாரிக்கப்பட் டுள்ளதுடன்பயிற்சியாளர் பயிற்சி (TOT) வருடாந்திர திட்டத்தில் கோடிட்டுக் காட்டப்பட்டுள்ளது.

TOT அட்டவணை - 2019 என காட்டப்பட்டுள்ள இணைப்பின் ஆண்டுத் திட்டத்திலும் தொகுக்கப்பட வேண்டிய நிதி என குறிப்பிடப்பட்ட பணம் எவ்வாறு செலவிடப்படுகிறது மற்றும் அந்த பயிற்சி திட்டங்கள் நடத்தப்படும் மாதங்கள் மற்றும் பயிற்சி அளிக்கும் பயிற்சியாளர்கள் மற்றும் சேவைகள், பங்களிப்பாளர்கள் யார், மற்றும் காலாண்டு செலவுகள் பற்றிய விவரங்கள் தயார் செய்யப்பட்டுள்ளன.

(எ) எண். 05/2008

தேசிய இளைஞர் படை மூலம் பொதுமக்களுக்கு நேரடி சேவை வழங்கப் படுவதில்லை என்பதுடன், இது ஒரு சமூகக் குழுவான வயதுப் பிரிவு, 18-29 வயதுடைய இளைஞர்களை இலக்காகக் கொண்ட ஒழுக்கம், தலைமைத்துவம் மற்றும் ஆளுமை வளர்ச்சி தொடர்பில் பயிற்சி அளிக்கும் நிறுவனமாகும். ஏற்கனவே குறிப்பிட்டுள்ளபடி தேசிய இளைஞர் படை அமைப்பு குடிமக்கள் / வாடிக்கையாளர் தொடர்பான சாசனம் இளைஞர் படைக்காக தயாரிக்கப்படவில்லை என்பதை ஒப்புக் கொள்வதுடன், நாங்கள் இலக்குவைத்த அணியை நோக்கி நகர்வதற்காக தேசிய இளைஞர் படையின் சேவைகள் பற்றிய விளம்பர ஊடகம் ஊடாகவும் (சுவரொட்டிகள், பதாகைகள், துண்டுப் பிரசுரங்கள்) அத்துடன் எங்கள் அமைப்பினால் வெளியிடப்பட்ட பிரசுரங்கள் மூலமாகவும் விழிப்புணர்வு ஏற்படுத்தப்பட்டுள்ளது என்பதை குறிப்பிட விரும்புகிறேன்.

நாடளாவிய ரீதியில் பயிற்சி நிலையங்கள் பற்றிய எமது பார்வை, நாங்கள் வழங்கும் பணி மற்றும் சேவைகளும் காட்சிக்கு வைக்கப்பட்டுள்ளன. தொடர்புடைய சுற்றறிக்கைகளின்படி எதிர்காலத்தில் ஒரு குடிமகன் / வாடிக்கையாளர் சாசனம் ஒன்றை தயாரிப்பதற்கும், செயல்படுத்துவதற்கும் மற்றும் கண்காணிப்பதற்கும் நடவடிக்கை எடுக்கப்படும் என்பதையும் மேலும் தெரிவித்துக்கொள்கிறேன்.

24 பிப்ரவரி 2018 தேதியிட்ட சுற்றறிக்கை எண். 05/2008 (1) மூலம் திருத்தப்பட்ட 05/2008 பிப்ரவரி 06 தேதியிட்ட சுற்றறிக்கையின்படி, இப்போது வரை ஊழியர்களுக்கான வருடாந்திர செயல்திறன் ஒப்பந்தங்கள் கையெழுத்திடப்படவில்லை என்பதை நான் ஏற்றுக்கொள்கிறேன். ஆனால் விரைவில் ஒப்பந்தங்கள் முழு ஊழியர்களுக்கும் பொருந்தும் வகையில் கையெழுத்திட நடவடிக்கை எடுக்கப்படும் என்பதையும் தெரிவித்துக் கொள்கிறேன்.

24 ஜனவரி 2018 தேதியிட்ட சுற்றறிக்கை எண். 05/2008 ஆல் திருத்தப்பட்ட பிப்ரவரி 06 ஆம் தேதியிட்ட 05ஃ2008 சுற்றறிக்கையின்படி மனித வளத் திட்டம் திறன் மேம்பாட்டு திட்டங்களை ஒழுங்கமைத்தல் , திறன் அபிவிருத்தி நிகழ்ச்சிகளை நடத்துவதற்கான பொறுப்பு தற்போது நிறுவனத்தின் மேலதிகப் பணிப்பாளரால் (நிர்வாகம்) மேற்கொள்ளப்படுகிறது. மற்றும் நிதி , எதிர்காலத்தில் அந்த பொறுப்பை ஒதுக்க தேவையான அதிகாரியை நியமிக்க தேவையான நடவடிக்கைகள் எடுக்கப்பட்டு வருவதாகவும் தெரிவித்துக் கொள்ள விரும்புகிறேன்.

3. பிற கணக்காய்வு அவதானிப்புகள்

3.1 முகாமைத்துவ திறமையின்மை

(அ) (ஆ)

பிரதேச செயலாளர்கள் (அரசு) இளைஞர் படையின் தொடக்கத்தில், மகாவலி, அதிகாரசபை, இலங்கை முதலீட்டுச் சபை, காணி சீர்திருத்த ஆணைக்குழு, கல்வி அமைச்சு போன்ற நிறுவனங்களின் பாதுகாப்பில் உள்ள வெற்று நிலங்கள் மற்றும் கட்டிடங்கள் ஆகியவற்றை கையகப்படுத்தி, இளைஞர் படை பயிற்சி மையங்களை நிறுவியதுடன் அப்போது நிலங்களும் கட்டிடங்களும் முறையாக கையகப்படுத்தப்படவில்லை. தற்போது, இந்த நிலங்களை முறையாக கையகப்படுத்தும் பணி நடந்து வருகிறது.

31.12.2018க்குள், 06 இளைஞர் படை பயிற்சி மையங்கள் நிறுவப்பட்ட நிலங்களை முறையாக கையகப்படுத்துவது தொடர்பான பணிகள் நிறைவடைந்தன. தற்போது அந்த எண்ணிக்கை 18 ஆக உயர்ந்துள்ளது. இன்னமும் அதிகமாக 02 நிலையங்களுக்குச் சொந்தமான காணிகளை மாற்றுவது தொடர்பில் மாகாண காணி ஆணையாளரால் பரிந்துரைக்கப் பட்டுள்ளதுடன் நில ஆணையாளரிடம் சமர்ப்பிக்கப்பட்டுள்ளது. மற்றும் நில சீர்திருத்த ஆணையாளர் திணைக்களத்துக்கு சொந்தமான நிலத்தை கையகப்படுத்துவதற்காக சமர்ப்பிக்கப்பட்ட கையகப்படுத்தல் முன்மொழிவுகளின்படி இடமாற்றத்திற்குப் பொருந்தும் விஷயங்கள் கிட்டத்தட்ட முடிந்துவிட்டன.

இளைஞர் படை பயிற்சி மையங்கள் அமைந்துள்ள நிலங்கள் நேரடியாக இளைஞர் படைக்கு இடமாற்றம் செய்யப்படாது என்பதுடன் இளைஞர் படையிடம் காணிகள் கையளிக்கப் படுவது இறைவரி அமைச்சகத்தின் ஊடாக வாகும். அதன்படி, பயிற்சி மையங்கள் அமைந்துள்ள மீதமுள்ள நிலங்களை இளைஞர் படைக்கு சொந்தமான தொடர்புடைய அமைச்சகத்துக்கூடாகவும் கையகப்படுத்துதல் வேலை நடைபெற்று வருகிறது . எனினும், அவர்கள் பிரதேச செயலாளர்கள் மற்றும் இளைஞர் படையைச் சேர்ந்த சம்பந்தப்பட்ட நிறுவனங்கள் மற்றும் தொடர்புடைய அமைச்சகங்கள் வழங்கிய ஆதரவு போதுமானதாக இல்லாமையால் இந்த கையகப்படுத்துதல்கள் அவ்வப்போது மாற்றத்திற்கு உட்பட்டு வேகம் குறைந்துவிட்டது.

(இ) (ஈ)

ஏனைய நிறுவனங்களுக்குச் சொந்தமான காணிகள் என்ற அடிப்படையில் , திவுலபிட்டிய, ஹங்குரன்கெத்த, சூரியவெவ, மற்றும் கிண்ணியா, கெக்கிராவ, மூதூர், தெஹியத்தகண்டிய மற்றும் அம்பாறை ஆகிய பயிற்சி நிலையங்கள் இளைஞர் படை பயிற்சி மையங்களாக பராமரிக்கப் பட்டு வருகின்றன. அந்த மையங்கள் அமைந்துள்ள நிலங்களை சட்டப்பூர்வமான தேசிய இளைஞர் படைக்கு உரிமையாக்க நடவடிக்கை எடுக்கப்பட்டு வருகிறது. எனவே, மையங்களுக்கான கட்டிட அபிவிருத்தி வேலைகள் செய்யப்பட்டுள்ளன.

3.2 செயல்பாட்டு திறமையின்மை

(அ) ஜனவரி 2017 முதல் ஜூன் 2017 வரை மற்றும் செப்டம்பர் 2017 முதல் பிப்ரவரி 2018 வரையிலிருந்து தற்போது வரை 2017ஆம் ஆண்டுடன் தொடர்புடைய 02 குழுக்களுக்கு

பயிற்சி வகுப்பு நடத்தப்பட்டது. மற்றும் 2018 ஆம் ஆண்டில் 06 மாதங்களுக்கான 02 பாடநெறிகளை நடாத்துதல் மேலும் சிரமமானதாக இழுத்ததால், அலரிமாளிகையில் நடந்த கலந்துரையாடலுக்கு பிறகு பயிற்சி பெறுபவர்களை மூன்றுமாத குறுகிய தொழில் பயிற்சிக்கு வழிநடத்த வேண்டும் என்ற விழிப்புணர்வைக் கருத்தில் கொண்டு அப்போதைய பணிப்பாளரின் அறிவுரைக்கமைய இரண்டு மூன்று மாத பயிற்சி நெறிகள் திட்டமிடப்பட்டன. (இதற்கு இணையாக TVEC நிறுவனத்தில் புதிய 3 மாத NVQ III தொழிற்பயிற்சி வகுப்புகள் ஆரம்பிக்கப் பட்டதுடன் ஜூன் மாதம் இடம்பெற்ற பேச்சுவார்த்தைகளின் பின், ஜூலை, ஆகஸ்ட் ஆகிய 3 மாதங்களுக்குப் பிறகு, செப்டம்பர் முதல் அவர்களை மேற்கண்ட பயிற்சி திட்டங்களில் ஈடுபடுத்த திட்டமிடப்பட்டுள்ளது.)

இதற்கு முன், பிரதமரின் மூத்த ஆலோசகர் தலைமையிலான கலந்துரையாடலின் போது தேசிய இளைஞர் படை பாடநெறியின் கால அளவைக் குறைக்க வேண்டும் என முன்மொழியப்பட்டது. ஆனால் 2018 ஆம் ஆண்டின் முதல் பயிற்சி நெறிகள் ஏப்ரல் 5 ஆம் தேதிக்குப் பிறகு தொடங்கும் என்று கூறப்பட்ட போதும் தேசிய இளைஞர் படை நிர்வாகசபை இயங்காததால், தேசிய இளைஞர் படை நிர்வாக சபையின் ஒப்புதலைப் பெற முடியவில்லை என்பதை ஒப்புக்கொள்கிறேன்.

பின்னர் 06 மாத பாடநெறியின் உள்ளடக்கம் 03 மாதங்களுக்கு ஏற்றவாறு மாற்றப்பட்டதுடன் 03 பரிந்துரைகள் சமர்ப்பிக்கப்பட்டதுடன் பாடநெறி 03 மாதங்களாக மாற்றப்பட்டதாக சபையில் தெரிவிக்கப்பட்டது.

மேலும் 03 மாத பாடநெறியின் போது இருந்த ஏேஞு ஐ சான்றிதழ் பாடநெறி நீக்கப்பட்டதுடன் அழகியல் மற்றும் தமிழ் பாட வைத்தி நிறைகளை நீக்குவதற்கான சமர்ப்பிக்கப்பட விதந் துரை கோரிக்கைகள் மற்றும் தொடர்புடைய, 03 மாத பயிற்சித் திட்டத்தில் உள்ளடக்கப்பட்டிருந்த துரப்பண பயிற்சி நெறியை அகற்றுவதற்காக சமர்ப்பிக்கப்பட்ட சபை ஆவணங்கள் கிடைக்கப் பெற்றுள்ளன. அதன்படி, இந்த ஆவணங்கள் தொடர்பில் முறையான ஒப்புதல் பெறப்பட் டுள்ளது என சுட்டிக்காட்டுகிறேன்.

(ஆ) பகுப்பாய்வில் உள்ள ஆண்டிற்கான 49 மையங்களுக்கு 2019 அணிக்கு மொத்தம் 3750 பேரும் இரண்டாவது குழுவிற்கு மொத்தம் 3750 பேரும் பயிற்சியாளர்களாக 7500 பேர் ஆட்சேர்ப்பு செய்ய திட்டமிடப்பட்டது. அதன்படி 02 குழுக்களுக்கு 7271 பயிற்சியாளர்கள் பணியமர்த்தப்பட்டுள்ளனர். இதனால் எதிர்பார்த்த தொகையில் 97% அந்த ஆட்சேர்ப்பு இடம்பெற்றுள்ளது என்பதை சுட்டிக்காட்டுகிறேன். அதன்படி, 2018 ஆம் ஆண்டு பாடத்திட்டத்தை வெற்றிகரமாக முடித்தவர்களின் எண்ணிக்கை 5388 ஆகக் காட்டப்பட்டுள்ளது. இதன்படி, பாடநெறியின் வெற்றி கடந்த ஆண்டை விட 4.3மூ அதிகரித்துள்ளது என்று கணிப்பிடப்பட்டுள்ளது.

(இ) கந்தளாய் மையத்திற்கு காட்டு யானை அச்சுறுத்தல் மற்றும் போதிய நீர் காணப்பட்டமை, அந்த மையத்தில் முதல் அணிக்கு வசதிகள் போதாமை போன்ற காரணங்களால் போதிய எண்ணிக்கையில் மாணவர்கள் பதிவு செய்யப்படாததால் பாடநெறி ஆரம்பிக்க முடியாதுள்ளது என்ற விதத்தில் மாகாண பணிப்பாளருடனான கலந்துரையாடலின் பின்னர் மேற்படி மையத்தின் பணிப்பாளர் அந்த முடிவை எடுத்துள்ளார்.

(ஈ) முதல் பாடநெறி பொதுவாக ஜனவரியில் தொடங்கப் படும்போது அது பெரிய அளவின-தாக இருக்கும். ஒரு வகுப்பில் 50 மாணவர்கள் பங்கேற்பதைக் காணலாம். ஆனால் இரண்டாவது பயிற்சி வகுப்புக்கு பங்கேற்பு குறைவாக இருப்பதால் வகுப்பிற்கு 50 பேர் என எதிர்பார்க்க முடியாது. கடந்த 10 ஆண்டு கால தகவல்களில் இருந்து இது தெளிவாக-றது. மேலும் 2018 ஆம் ஆண்டின் முதல் பாடநெறி ஜுன் மாதத்தில் தொடங்கியது. பெரிய அளவில் மாணவர்களின் பங்கேற்பை எதிர்பார்க்க முடியாதிருந்தது. 2018 ஆம் ஆண்டு செயற்பாட்டிலிருந்த திட்டத்தின் படி இரண்டு பயிற்சிநெறி களுக்கும் பயிற்சியளிக்கக்கூடிய அதிகபட்ச பயிற்சியாளர்களின் எண்ணிக்கை 7500 மாணவர்களாகும். இதன்படி, 7271 பயிற்சியாளர்கள் ஆட்சேர்ப்பு செய்யப்பட்டனர் மற்றும் எதிர்பார்க்கப்பட்ட பங்கேற்பில் 97% வெற்றி கிடைத்துள்ளது. அனைத்து மையங்களிலும் படிப்பை வெற்றிகரமாக முடித்தால் எண்ணிக்கை 5833 ஆக இருக்கும் என்பதுடன், இது மொத்த ஆட்சேர்ப்பு எண்ணிக்கையில் 80% அடைவை பெற்று வெற்றி பெற்றுள்ளதை சுட்டிக்காட்டலாம்.

3.3 நிதியை குறைவாகப் பயன்படுத்துதல்

(அ) மேற்கண்ட தலைப்பின்படி 3 சீன மொழி ஆய்வகங்களை நிறுவுவதற்கு 13 மில்லியன் மற்றும் 4.6 மில்லியன் நிதி ஒதுக்கீடு உரிய நடவடிக்கைகளுக்காக பயன்படுத்தும்போது நான் பின்வருமாறு குறிப்பிடுவேன்.

1) காலி மையம்:- வகுப்பறைகள் தயார்படுத்தும் பணி தற்போது நிறைவடைந்துள்ளது.

2) வென்னப்புவ மையம்:- எதிர்கால நடவடிக்கைகளுக்கான செலவு மதிப்பீட்டைப் பெற்ற பின்னர் அந்த ஏற்பாடுகளை கட்டிட திணைக்களத்திடம் ஒப்படைக்க திட்டமிடப்பட்டுள்ளது.

3) யக்கல மையம்:- கட்டுமானத்திற்கான மதிப்பீடுகள் தயாரிக்கப்பட்டுள்ளன என்பதுடன் சுகாதார வசதிகளை மேற்கொள்ள வேண்டியுள்ளது.

4) வென்னப்புவ மற்றும் காலியில் புதிய ஆய்வகங்களை அமைக்க திட்டமிடப்பட்டுள்ளது.

மேற்படி 03 நிலையங்களின் நிர்மாணப் பணிகளுக்கு சுமார் 18 மில்லியன் ரூபா செலவா-கும் என எதிர்பார்க்கப்படுகிறது. வென்னப்புவ மையத்திற்கு தேவையான உபகரணங்கள் ஏற்கனவே வழங்கப்பட்டுள்ளன என்பதுடன் அதற்கான பட்டியலும் தயார் செய்யப்பட்டுள்ளது.

அதன்படி தற்போது சீன மொழி ஆய்வகங்களுகான கட்டுமாண பணிகள் நடைபெற்றுள வருகிறது என்று கூறலாம்.

(ஆ) 2017ஆம் ஆண்டிற்கான தேசிய இளைஞர் படையால் முன்மொழியப்பட்ட புதிய பயிற்சி மையங்களுக்கான தேவைகளை வழங்குவதற்காக 12 ஒலிபெருக்கிகளை வாங்குவதற்கு YC / 2/4 எண் மற்றும் 30.10.2017 என்று திகதி இடப்பட்ட ரூ.1,801,860.00 (வரி இலவசம்) பெருமதியான கொள்வனவு கடிதம் வரையறுக்கப்பட்ட இலங்கை வர்த்தக (இதர) கூட்டுத்தாபனத்துக்கு கொடுக்கப்பட்டுள்ளது. மேலே உள்ள கொள்வனவு கட்டளையுடனான தொடர்புடைய 12 ஒலிபெருக்கிகளின் தொகை தேசிய இளைஞர் படை தலைமையகத்திற்கு 30.11.2017 அன்று வழங்கப்பட்டது. வழங்கப்பட்ட 12 ஒலிபெருக்கிகளை சரிபார்த்து,

அவை விவரக்குறிப்புகளுக்கு இணங்குகிறதா என்று சரிபார்த்து அறிக்கை ஒன்றை பெற்றுக் கொண்டதன் பின்னர் பணம் அனுப்புதல் கட்டளை எண் 250953 பிரகாரம் ரூ.2,072,139.00 (வரி விதிக்கப்படும்) மதிப்புள்ள கொடுப்பனவுகள் அரச வணிக (இதர) கூட்டுத்தாபனத்திற்கு வழங்கப்பட்டுள்ளது.

3.4 சொத்துக்களை குறைவாகப் பயன்படுத்துதல்

(அ) 2018 ஆம் ஆண்டில் தொடங்கத் திட்டமிடப்பட்ட மையங்களின் கடமைகளில் ஈடுபடுத்தப் படுவதற்காக 2017 டிசம்பர் 31ஆம் தேதி வரை 18 முச்சக்கர வண்டிகள் பயிற்சி மையங்களில் விநியோகிப்பதற்காக களஞ்சிய சாலைகளில் களஞ்சியப் படுத்தப்பட்டு வைக்கப்பட்டிருந்தன. ஆனால் திறக்கப்பட இருந்த பயிற்சி மையங்களில் கட்டுமானப் பணிகள் தாமதம் அடைந்ததன் காரணமாக மேற்படி18 முச்சக்கர வண்டிகளும் களஞ்சிய சாலையிலேயே தொடர்ந்தும் நிறுத்தி வைக்கப்பட்டிருந்தன. எனினும் இதுவரை 18 முச்சக்கர வண்டிகளில் 13 முச்சக்கர வண்டிகள் பயிற்சி மையங்களுக்கு விநியோகிக்கப் பட்டுள்ளன என்பதை சுட்டிக்காட்டுகிறேன். மேலும் தேசிய கொள்கைகள், பொருளாதார விவகாரங்கள், மீள்குடியேற்றம் மற்றும் புனர்வாழ்வு, வடக்கு மாகாண அபிவிருத்தி, இளைஞர் விவகார அமைச்சின் அறிவுறுத்தலின் பேரில் மீதமுள்ள முச்சக்கர வண்டிகளில் 03 சிறு தொழில் அபிவிருத்திப் பிரிவிடம் ஒப்படைக்கப்பட்டுள்ளன. மீதமுள்ள முச்சக்கர வண்டிகள் இளைஞர் படைத் தலைமையகத்தின் செயல்பாடுகளுக்காக ஈடுபடுத்தப்பட்டுள்ளதாகவும் சுட்டிக்காட்ட விரும்புகிறேன்.

(ஆ) தேசிய இளைஞர் படையால் தொடங்கப்பட்ட முன்னோடி திட்டத்தால் 2018 ஆம் ஆண்டு நாடளாவிய ரீதியில் 75 பயிற்சி நிலையங்கள் திறக்கப்படவுள்ளன. இந்த செயல்திட்டத்தின் பொருட்டு 30,000 பயிற்சியாளர்களை நியமிக்கத் திட்டமிடப்பட்டிருந்தது. ஆட்சேர்ப்பு செய்ய எதிர்பார்க்கப்படும் மொத்தத் தொகையைக் கருத்தில் கொண்டு கையிருப்பில் உள்ள சீருடைகள் பயிற்சியாளர்களுக்கு வழங்க போதுமானதாக இல்லாததால், கேன்வாஸ் காலணிகள் 2,252, 750 டி-சர்ட்டுகள் மற்றும் 5,620 இடுப்பு பட்டிகள் வாங்கவும் உரிய ஏற்பாடுகள் செய்யப்பட்டன.

ஆனால் அனைத்து பயிற்சி மையங்களிலும் மேலே குறிப்பிட்டபடி மையங்களின் பெரும்பாலான கட்டுமானப் பணிகள் முடிவடையாத நிலைமையில் இருந்ததன் காரணமாக திட்டமிடப்பட்ட அதே எண்ணிக்கையிலான பயிற்சியாளர்களை பயிற்சி நெறிகளில் சேர்த்துக் கொள்வதில் தாமதம் ஏற்பட்டதன் காரணமாக எதிர்பார்த்தபடி பயிற்சியாளர்களை சேர்த்துக் கொள்ள முடியாது இருந்ததால், கூடுதலான அளவு பாவனைப் பொருட்கள் களஞ்சியசாலை கணக்கெடுப்பின்போது கையிருப்பில் காணப்பட்டன, ஆனால் அந்த கையிருப்பில் இருந்த மேலதிக பொருட்கள் அனைத்தும் பின்னர் பாவனைக்காக வழங்கப்பட்டு விட்டன.

(இ) பயண மெத்தை, படுக்கை விரிப்பு , போர்வைகள் கையுறைகள் , பனியன், தரை விரிப்பு மற்றும் மொத்தம் ஐந்து வகை பொருட்களுக்கு மொத்த பெருமதியாக ரூ . 5,671,544 /- என்ற தொகை குறிப்பிடப்பட்டுள்ளது. இந்த பொருள்கள் தொடர்பில் ஆராய்ந்து பார்த்தபோது அவை பயன்படுத்தப் படாமல் சும்மா உள்ளன என்று கூறுப்பட்டது.இவை உள்ளக பயிற்சியாளர்களுக்கானதும் மற்றும் பல்வேறு நடைபெற்ற பயிற்சிசெயல் திட்டங்களின்போது தற்காலிகமாக பயன்படுத்தியதன் பின்பு அந்த திட்டங்களை நிறைவு செய்தலின் பின்னர்

மீண்டும் பொருள் இருப்பில் சேர்க்கப்படுகின்ற படியினால், ஒவ்வொரு ஆண்டுக்கான தொடக்க தொகைமதிப்பு இவ்வாறு காட்டப்படுகின்றது.

(ஈ) பட்டமளிப்பு விழா சீருடை

பட்டமளிப்பு விழா சீருடைகள் பயிற்சியின் முடிவில் நடைபெறும் பட்டமளிப்பு விழாக்களுக்கு ஆண்டுக்கு இரண்டு முறை மட்டுமே பயிற்சியாளர்களுக்கு வழங்கப்படுகிறது. இவற்றில் பட்டமளிப்பு கால்சட்டை, பட்டமளிப்பு மேல் சட்டைகள் மற்றும் காலணிகள் தற்காலிகமாக வழங்கப்படுகின்றன. இதனால் வழங்கப்பட வேண்டிய பட்டமளிப்பு சீருடை வேலை முடிந்த பிறகு மீண்டும் மையத்திற்கே பெற்றுக் கொடுப்பது வழக்கமான நடைமுறையாகும்.

இது மொத்தமாகப் பயன்படுத்தப்படாத ஒரு இருப்புத் தொகை அல்ல என்பதைக் காட்டுவதுடன் மேலும் மீண்டும் மீண்டும் பயன் படுத்துவதற்காக வைக்கப்பட்டி ருக்கும் ஒரு இருப்புத் தொகையாக கருதப்பட வேண்டும்.
2015ஆம் ஆண்டு தேசிய இளைஞர் படை நிர்வாகசபை எடுத்த ஒரு முடிவின்படி பட்டமளிப்பு விழா சீருடையில் செய்யப்பட்ட மாற்றங்களைப் பொறுத்து, புதிய சீருடைகளை வாங்கவும் வாங்குவதற்கு முன்பு பயன்படுத்தப்பட்ட சீருடைகளின் இருப்பு மதிப்பு மேற்சொன்னவாறு வெளிப்படுத்தப்படுகிறது.

மின்சார பொருட்கள் மற்றும் பிற உபகரணங்கள்

ஒருமுறை மாத்திரம் பயன்படுத்தப்பட்டு மற்றும் அகற்றப்படாத இத்தகைய பொருட்களை மீண்டும் கொள்வனவு செய்யவும் புதிய தேவைகளுக்காக மற்ற வகை உபகரணங்களை வாங்க வேண்டிய தேவையும் ஏற்படுவதால் இவ்வாறு மொத்த இருப்புக்கள் காட்டப்படுகின்றன .

பயிற்சி கிட் (Training Kit)

இவ்வாறு பயிற்சியாளர்களுக்கு வழங்கப்படும் பயிற்சி கிட் எனப்படுவது பாடம் பயிற்சிகளின் போது குறிப்பெடுக்க பயன்படுத்தப்படுகிறது. பயிற்சிகள் முற்றுப்பெற்றதன் பின்பு பயிற்சி பெற்றவர்களிடம் இருந்து களஞ்சிய சாலைகளுக்கு இவை திருப்பி அனுப்பப்பட வேண்டும் என்பதுடன் இருப்புத் தொகை கணக்கெடுப்பின்போது இவை இருப்பைக் குறிக்கிறன. இவையும் பயன்பாடின்றி இருப்பு வைக்கப் பட்டுள்ளது என்று தோன்றினாலும் இவை மறுபயன்பாட்டிற்காகவே களஞ்சிய சாலைகளில் இருப்பு செய்யப்பட்டு வைக்கப்பட்டுள்ளன.

ஏனைய சீருடை

ஏனைய சீருடைகள் என்று குறிப்பிடப்படும் போது லெதர் பூட்ஸ் 01, சன் வைசர் கேப் 50, Tapeta Apron 200, Blazer 01 மற்றும் Cross Belt 195 ஆகியவற்றைக் குறிப்பிடலாம். இந்த பொருட்களும் கூட தேவைக்கேற்ப பயன்படுத்துவதற்காக அவ்வப்போது தற்காலிகமாக வழங்கப்படுவதுடன் மறுபயன்பாட்டிற்கு உரியனவாகும். இருப்புத் தொகை கணக்கெடுப்பின்போது இவை இருப்பைக் குறிக்கிறன. இவையும் பயன்பாடின்றி இருப்பு வைக்கப்பட்டுள்ளது என்று தோன்றினாலும் இருப்பு பொருட்கள் போலவே காட்டப்பட்டுள்ளன. ஏலம் அல்லது அழித்தல் செய்யபட்டால் மட்டுமே கையிருப்பு பாக்கியில் இருந்து கழிக்கப்படும்.

விளையாட்டுப் பொருட்கள்

மீண்டும் பயன்படுத்தக்கூடிய விளையாட்டுப் பொருளாக காட்டப்படுகின்ற விளையாட்டு உபகரணங்கள் ஆகும். அவ்வாறு பயன்படுத்தப்படும் பொருட்கள் இருப்புத் தொகை கணக்கெடுப்பின்போது இவை இருப்பைக் குறிக்கிறன. இவை பாவனையிலிருந்து நிராகரிக்கப் படும் போது மட்டுமே கையிருப்பு பாக்கியில் இருந்து கழிக்கப்படும்.

3.5 பொருளாதாரம் அல்லாத கொடுக்கல் வாங்கல்கள்

2016 மற்றும் 2017 ஆம் ஆண்டுகளில் முன்னோடி திட்டத்தின் கீழ் புதிய பயிற்சி மையங்கள் தொடங்குவதற்கான ஏற்பாடுகள் செய்யப்பட்டன. அதன்படி, தேசிய இயந்திரவியல் நிறுவனம் மற்றும் கட்டுமான பணிகள் மற்ற தனியார் நிறுவனங்களுக்கு வழங்கப்பட்டன. அப்படிக் கட்டப்பட்ட புதியது பயிற்சி மையங்கள் 2017 ஆம் ஆண்டு இறுதியில் திறக்க திட்டமிடப்பட்டிருந்தபோதும் அப்படிச் செய்யும்போது, அப்போதைய இயக்குநர்களின் ஆலோசனையின் பேரில், அந்த மையங்களுக்கு அவசியமான பொருட்கள் வாங்க தீர்மானிக்கப்பட்டது.

ஆனால், தேசிய இயந்திர பொருட்கள் நிறுவனத்துக்கு வழங்கப்பட்டிருந்த கட்டுமான பணிகள் பூர்த்தியாவதில் தொடர்கின்ற காலதாமதம் காரணமாக அந்த ஆண்டுகளில் வாங்கிய பொருட்களைப் பயன்படுத்துவதற்கு தேவை ஏற்படாததால் பாதுகாப்பாக வைத்திருப்பது கட்டாயமாக இருந்தது. அதன்படி விசாரணையில் குறிப்பிடப்பட்டுள்ளதுபோல் நான் ரூ. 5,147,125 /- மே 2019 வரை செலவு செய்ய வேண்டியிருந்தது என்பதை ஒப்புக்கொள்கிறேன்.

3.6 திட்டங்கள் அல்லது செயல்பாடுகளில் தாமதம்

(அ) மீகஹகியுல பயிற்சி நிலையத்தை நிர்மாணித்தல்

மீகஹகியுல பயிற்சி நிலையத்தை நிர்மாணிப்பதற்கான முன்பண பிணை உத்தரவாதம் பெறவும், அதற்கான ஏற்பாடுகள் செய்யப்படுவதற்காகவும் மத்தியஸ்தர் சேவைக்கு ஏற்பாடு செய்யப்பட்டுள்ளது என்பதை தெரிவித்துக் கொள்கிறேன். இது தொடர்பில் 03 சந்தர்ப்பங்களில் பேச்சுவார்த்தைகள் நடத்தப்பட்டு மேற்படி முன்பணத்தை பெற்றுக்கொள்ள நடவடிக்கைகள் எடுக்கப்பட்டுள்ளன. இது தொடர்பான இறுதிப் பேச்சு வார்த்தைகள் 22.02.2022 அன்று நடத்தப்பட்டு, அன்றைய தினம் முடிவு எட்டப்படும். அதன்படி மேற்படி முன் பணத்தைப் பெற்றுக் கொள்ள எதிர்காலத்தில் நடவடிக்கைகள் மேற்கொள்ளப்படும்.

பெல்மடுல்ல பயிற்சி நிலையத்தின் கட்டுமானம்

பெல்மடுல்ல பயிற்சி நிலையத்தினை கட்டி முடிப்பதற்காக வழங்கப்பட்ட ஒப்பந்தங்களை பெற்றுக்கொண்ட நிறுவனம் தற்போது தம்புள்ளையில் (திகம்பத்தனை) பயிற்சி நிலையத்தை நிர்மாணிக்கும் பணியில் ஈடுபட்டுள்ளது. கட்டுமானப் பணிகள் மார்ச் 31, 2022க்குள் முடிவடையும் என்று எதிர்பார்க்கப் படுகிறது .அந்த கட்டுமானத்திற்கான இறுதி கொடுப்பனவுகள் மேற்கொள்ளப்படும் போது ஏற்கனவே முன்பணமாக செலுத்தப்பட்ட தொடர்புடைய முற்பணத்தை திரும்ப பெற ஏற்பாடு செய்யப்பட்டுள்ளது. இது தொடர்பில் சம்பந்தப்பட்ட ஒப்பந்ததாரரிட மிருந்து எழுத்துப்பூர்வமாக உத்திரவாதம் பெறப்பட்டுள்ளது.

(ஆ) சிலாபம் பயிற்சி நிலையத்தின் கட்டுமானம்

சிலாபம்பயிற்சிநிலையத்தைநிர்மாணிப்பதற்கானமுன்பணம்அந்தநிறுவனத்திற்குசெலுத்தப்பட்டபில்கொடுப்பனவுகளில்இருந்துகழிக்கப்பட்டது, மற்றும்பாக்கிபணம்வங்கியின்முன்பண உத்தரவாதம் மற்றும் செயல்திறன் உத்தரவாதங்கள் மூலம் தேசிய இளைஞர் படையினரால் வசூலிக்கப்பட்டுள்ளது என்பதை தெரிவித்துக் கொள்கிறேன். முற்பண மீட்பு தொடர்பான உண்மையான விவரங்கள் பின்வருமாறு.

முன்பணம்	-	ரூ.16,204,563.90
செலுத்தப்பட்ட பில்களில் இருந்து வசூலிக்கப்பட்ட முன்தொகை	-	ரூ. 848,445.00
கட்டுமானத்திற்கான முற்பண வைப்பு உத்தரவாதத்தில் இருந்து கழிக்கப்பட்டு எடுக்கப்பட்ட தொகை	-	ரூ. 12,356,118.90
மொத்தம்	-	ரூ. 16,204,563.90

கல்பிட்டி பயிற்சி நிலையத்தின் கட்டுமானம்

கல்பிட்டி பயிற்சி நிலையத்தை நிர்மாணிப்பதற்கான முன்பணம் நிறுவனத்திற்கு செலுத்தப்பட்ட பில்கள் மற்றும் மீதமுள்ள தொகையிலிருந்து பணம் கழிக்கப்படுகிறது. மற்றும் பாக்கி பணம் வங்கியின் முன்பண உத்தரவாதம் மற்றும் செயல்திறன் உத்தரவாதங்கள் மூலம் தேசிய இளைஞர் படையினரால் வசூலிக்கப்பட்டுள்ளது என்பதை தெரிவித்துக் கொள்கிறேன். முற்பண மீட்பு தொடர்பான உண்மையான விவரங்கள் பின்வருமாறு.

முன்பணம்	-	ரூ.16,232,556.87
1வது பில்லில் இருந்து பெறப்பட்ட முன்பணம்	-	ரூ. 333,334.00
கட்டுமானத்திற்காக வைக்கப்பட்டுள்ள வைப்புத்தொகைக்கு உத்தரவாத முன்பணத்தில் இருந்து எடுக்கப்பட்ட தொகை	-	ரூ. 15,899,222.90
மொத்தம்	-	ரூ. 16,232,556.87

(இ) வெலிமடை பயிற்சி நிலையத்தை நிர்மாணிப்பதற்காக முன்பணம் செலுத்தப்பட்டது. முன்பண பிணை உத்தரவாதம் பெறவும், அதற்கான ஏற்பாடுகள் செய்யப்படுவதற்காகவும் மத்தியஸ்தர் சேவைக்கு ஏற்பாடு செய்யப்பட்டுள்ளது என்பதை தெரிவித்துக் கொள்கிறேன். இது தொடர்பில் 03 சந்தர்ப்பங்களில் பேச்சுவார்த்தைகள் நடத்தப்பட்டு மேற்படி முன்பணத்தை பெற்றுக்கொள்ள நடவடிக்கைகள் எடுக்கப்பட்டுள்ளன. இது தொடர்பான இறுதிப் பேச்சு வார்த்தைகள் 22.02.2022 அன்று நடத்தப்பட்டு, அன்றைய தினம் முடிவு எட்டப்படும். அதன்படி மேற்படி முன் பணத்தைப் பெற்றுக் கொள்ள எதிர்காலத்தில் நடவடிக்கைகள் மேற்கொள்ளப்படும்.

3.7 ஒப்பந்த நிர்வாகக் குறைபாடுகள்

(அ)

(i) (ii) (iii) தேசிய கொள்கைகள் மற்றும் பொருளாதார விவகார அமைச்சின் மேலதிக செயலாளர் (இளைஞர் விவகாரங்கள்) எண் MNPEA / YAD / 11/01 (Vol ii) மற்றும் 06.09.2016 திகதிய கடிதத்தின் அறிவுறுத்தல்களின்படி தேசிய இயந்திரவியல் நிறுவனத்திற்கு கட்டிடங்கள் கட்டுவதற்கு 25 மில்லியன் வரம்புக்கு உட்பட்டதாக கொள்முதல் நடைமுறையின்படி தனித்தனியாக கட்டிட ஒப்பந்தங்கள் வழங்கப்படுகின்றன.

(iv) ஜனவரி 2008 அன்று சமர்ப்பிக்கப்பட்ட அமைச்சரவைப் பத்திரம் எண். 8/0173/344/002 11 கோரிக்கைக்கு 06 பெப்ரவரி 2008 அன்று அமைச்சரவையால் அங்கீகாரம் வழங்ககப்பட்டது. அமைச்சரவையின் முடிவின்படி நேரடியாக செயல்படுத்தப்படும் கட்டுமான திட்டங்கள் தொடர்பான செயல்திறன் மற்றும் முன்கூட்டியே பத்திரங்களை வழங்குதல் முதலான அவசியங்களில் இருந்து விடுவிப்பு வழங்கப்பட்டுள்ளது.

(v) (vi) நிர்வாகசபை தீர்மானங்களின் பிரகாரம் பின்வரும் நடவடிக்கைகள் எடுக்கப்பட்டுள்ளன என்பதைக் சுட்டிகாட்ட விரும்புகிறேன்.

(vii) தொடர்புடைய ஒப்பந்த தரவுத்தாளின் துணைப் பிரிவு 18.2 இன் படி காப்பீட்டுச் சான்றிதழைப் பெற வேண்டும் என்று தேவைப்படுத்தும் நிபந்தனைகள் தொடர்பில் கட்டிடங்கள் திணைக்களத்தின் 06-04-33-2018 மற்றும் 18.12.2018 ஆகிய கடிதங்களின் மூலம் உத்திரவாதம் வழங்கப்பட்டுள்ளது.

(ix) தேசிய இயந்திரங்கள் நிறுவனத்துக்கு செலுத்தப்படும் மதிப்பு கூட்டப்பட்ட வரி சார்பாக சமர்ப்பிக்கப்பட்ட இன்வாய்ஸ்கள் பற்றிய தகவல்கள் கோரப்பட்டது. ஆனால் இன்னும் பெறப்படவில்லை.

(x) தென் மாகாணம் தொடர்பான கட்டுமான செயல்பாடுகளில் பௌதீக முன்னேற்றம் தொடர்பில் அறிக்கை சமர்ப்பிக்கப்பட்டுள்ளது. இது தொடர்பில் NEMO நிறுவனத்தினால் மேற்கொள்ளப்படும் கட்டுமானங்கள் தொடர்பாக மேலதிக ஆலோசனைகளை கோரும் வகையில் அமைச்சு செயலாளரைத் தொடர்பு கொண்டு, இது தொடர்பாக வழிகாட்டுதல்களைப் பெற ஒரு குழு நியமிக்கப்பட்டது. அந்த குழுவின் பரிந்துரைகளை பயன்படுத்தி அமைச்சரவை பத்திரத்தை சமர்ப்பித்தல் வேலைகள் நடைபெற்று வருகின்றன. அதன் பிறகு, NEMO நிறுவனத்துடன் கலந்தாலோசித்து அடுத்த நடவடிக்கை எடுப்பதற்கு எதிர்பார்க்கப்படுவதுடன் அதன்பின் எடுக்கப்படும் அமைச்சரவை தீர்மானங்களுக்கு அமைவாக நடவடிக்கைகள் மேற்கொள்ளப்பட வேண்டும். அந்த அமைச்சரவை தீர்மானங்கள் தொடர்பான இணைப்புக்களை 02 i , 02 ii மற்றும் 02 iii என முன்வைக்கிறேன்.

(ஆ) (i) மாண்புமிகு கட்டுமான மற்றும் பொறியியல் சேவைகள் அமைச்சரால் சமர்ப்பிக்கப்பட்ட, அமைச்சரவை பத்திரம் எண். 8/0173/344/002 கோரிக்கைக்கு 2008 ஜனவரி 11 அன்று அமைச்சரவை அங்கீகாரம் வழங்கப்பட்டுள்ளது. 2008 பெப்ரவரி 06 ஆம் திகதி அமைச்சரவையினால் இந்த குறிப்பாணை அங்கீகரிக்கப்பட்டது. அந்த அமைச்சரவை தீர்மானத்தின்படி அரச கட்டுமான கூட்டுத்தாபனம் மற்றும் இலங்கை பொறியியல் கூட்டுத்தாபனத்தால் மேற்கொள்ளப்படும் கட்டுமானத் தொழில்களுக்கு செயல்திறன் மற்றும் முன்பணப் பிணைமுறி பத்திரங்களை வெளியிட வேண்டிய அவசியத்திலிருந்து

விலக்கு அளிக்கப் பட்டுள்ளதுடன் எங்களால் நேுஆமு நிறுவனத்திடமிருந்து பிணை-முறி பத்திரங்களைப் பெறுதல் நடவடிக்கை மேற்கொள்ளப்படவில்லை.

(ii) கோமரங்கலவில் உள்ள பயிற்சி நிலைய கட்டுமான பணி தொடர்பான முன்கூட்டிய முற்பண பிணைமுறி உத்தரவாதங்கள் பெறப்பட்டுள்ளன. இதற்கிடையில், முற்பணம் தொடர்பான விவகாரம் ஏற்கனவே இணக்கப்பாட்டுக்கு வந்துள்ளதால் , முன்கூட்டிய முற்பண பிணைமுறி தொடர்பில் உத்தரவாதங்களில் எந்தவித நீட்டிப்பும் செய்யப்படவில்லை.

3.8 சர்ச்சைக்குரிய கொடுக்கல் வாங்கல்கள்

(அ) (i) 29.06.2018 தேதியிட்ட கடிதம் மூலம், இளைஞர் படை பணிப்பாளர் மூலம் செயலாளர், திட்ட முகாமைத்துவம், இளைஞர் விவகாரங்கள் மற்றும் தெற்கு அபிவிருத்தி அமைச்சகத்துக்கு அனுப்பப்பட்டுள்ள கடிதம் மூலம் தேசிய வரவு செலவுத் திணைக்களத்தின் பணிப்பாளர் நாயகத்தின் கடிதம் தொடர்பில் 01.06.2018 அன்று தேசிய வரவு செலவுத் திணைக்களத்தில் நடைபெற்ற கலந்துரையாடலின் போது தேசிய இளைஞர் படை பயிற்சியாளர்களுக்கான மாதாந்திர கொடுப்பனவுகள் மற்றும் உணவு மானியம் வழங்குபவரின் கோரிக்கையின் பேரில் பேச்சுவார்த்தை நடைபெற்றது, அங்கு ஒரு பயிற்சியாளருக்கு நாள் ஒன்றுக்கு ரூ . 325/- கொடுப்பனவும் மாதமொன்றுக்கு அதிகபட்சம் ரூ. 6,500/- வரை கொடுப்பனவு வழங்க முடியும் என்று தீர்மானிக்கப்பட்டது.

அதேசமயம் அங்கீகரிக்கப்பட்ட விதிகளுக்குள் ஒரு நாளைக்கு ஒரு பயிற்சியாளருக்கு அதிக பட்சமாக ரூ.200/-க்கு உட்பட்ட ஒரு தொகையை உணவு கொடுப்பனவாக ரூ.125/- வழங்க நடவடிக்கை எடுக்கப்பட்டது.

(ii) மேலதிக இயக்குனரின் கடிதத்தின்படி உணவுக்காக ஒரு நாளைக்கு ரூ. 225/- கொடுப்பனவு வழங்கப்படவிருந்த நிலையில் அதனை ரூ.125/- ஆக அதிகரித்ததால் அது ஒரு நாளைக்கு ரூ.350/- என அதிகரித்து வரம்பு ரூ.25/-ஐ தாண்டியது. 20/06/2018 அன்று சம்பந்தப்பட்ட விடயத்திற்கு பொறுப்பான அமைச்சர் 02 வேலை உணவுகளுக்கு மேலதிகமாக 03 வேளை உணவு வழங்குமாறு கோரிக்கை விடுத்தார்.

அதன்படி, 20/06/2018 தேதியிட்ட கடிதத்தின் மூலம் இளைஞர் படை பணிப்பாளரால் , திட்ட முகாமைத்துவம், இளைஞர் விவகாரங்கள் மற்றும் தெற்கு அபிவிருத்தி அமைச்சின் செயலாளரிடம் அதற்கான அனுமதி கோரப்பட்டுள்ளது. அந்த கோரிக்கையின் மீது மேலதிக செயலாளர் (இளைஞர் விவகாரங்கள்) பரிந்துரைத்து ஒப்புதல் அளிப்பதற்காக தேசிய வரவு செலவுத்திட்ட திணைக்களத்தின் பணிப்பாளர் நாயகத்திடம் சமர்ப்பிக்கப் பட்டது.

மேற்படி விடயங்கள் 17/10/2018 அன்று இளைஞர் படை மன்றத்தில் சமர்ப்பிக்கப் பட்டதுடன் திறைசேரியின் ஒப்புதல் பெறப்படும் வரை, சபையின் ஒப்புதலின் பேரில் கூடுதலாக ரூ.25/- உணவு உதவித் தொகையாக வழங்க ஏற்பாடு செய்யப்பட்டுள்ளது.

மேற்கூறியவாறு இந்த கொடுப்பனவை செலுத்துமாறு திறைசேரியிடம் கோரப்பட்ட போதும் ஆனால் அந்த கோரிக்கையை நிறைவேற்ற முடியாததால், பயிற்சியாளர்களுக்கு

வழங்கப்படும் ஊதி எதிலிருந்து அவர்களின் விருப்பத்தின் மீது கழித்துக்கொண்டு பெறப்பட்ட நிதியை கொண்டு உணவு வழங்குவதற்கான கொடுப்பனவை மேற்கொள்ள ஏற்பாடுகள் செய்யப்பட்டுள்ளதாக நான் மேலும் சுட்டிக்காட்டுகின்றேன்.

3.9 பெறத்தக்க மற்றும் செலுத்த வேண்டிய கணக்குகள்

(அ) சிறு வணிக அபிவிருத்தி பிரிவு மற்றும் தேசிய இளைஞர் படையைச் சேர்ந்த இறைவரி அமைச்சு பிரிவும் ஒன்றாக இருந்ததால், ஒவ்வொரு ஆண்டும் அந்த அந்த நிறுவனத்திடம் இருந்து கட்டணம் வசூலிக்கப்படவேண்டிய தேவையான மதிப்புகள் பற்றி மேற்படி பிரிவு மற்றும் இறைவரி அமைச்சகத்திற்கும் தெரிவிக்கப்பட்டுள்ளது. இதன் விளைவாக, சிறு வணிக அபிவிருத்தி பிரிவு 2021 ஆண்டுக்கான நீர் மற்றும் மின்சார நுகர்வு செலவு முதலானவைகளை பொறுப்பேற்றுக் கொண்டுள்ளதுடன், மற்றும் இந்த அறிக்கையில் குறிப்பிட்டுள்ள படி முந்தைய ஆண்டுகளின் மதிப்புகளை உள்ளீர்த்து மீட்டெடுப்பதற்கான வழிமுறைகள் குறித்தும் எழுத்துப்பூர்வ அறிவுறுத்தல்கள் மேற்கொள்ளப் பட்டுள்ளன.

(ஆ) SYA/A/NYC/2020/TM/AQ-04 கோரிக்கை மூலம் அவசிய செலவுகள் சுட்டிக்காட்டப் படுவதுடன் அதற்கான பதிலில் அனைத்து பிரச்சனைகளையும் தீர்க்க தேவையான நடவடிக்கைகள் மேற்கொள்ளப்பட்டு இருப்பதுடன் மற்றும் எதிர்வரும் வருடத்தில் மேற் கொள்ளப்பட விருக்கும் வருடாந்த கணக்கெடுப்பின் போது இது சரி செய்யப்படும் என்பதையும் நான் சுட்டிக்காட்டுகிறேன்.

(இ) திருகோணமலை தேசிய இளைஞர் படை பயிற்சி மைய கட்டுமானம் ஒப்பந்தப்படி பணிகள் முடியும் வரை மையத்தின் பணிகளை மேற்கொள்வது மாத வாடகை அடிப்படையில் பெறப்பட்ட கட்டிடத்திலேயே நடத்தப்படுகிறது. இதன் மாத வாடகை ரூ. 100,000/-. கட்டுமானப் பணிகளில் தாமதம் காரணமாக வாடகை அடிப்படையில் பெறப்பட்டு கட்டிடத்தின் குத்தகை காலம் நீட்டிக்கப்பட்டது.

அதன்படி, கூடுதலாக ஒரு மாதம் சம்பந்தப்பட்ட இடத்தில் தங்கி இருந்ததற்காக, அதற்கான வாடகையை செலுத்துவதற்காக ஏற்கனவே வழங்கப்பட்டுள்ள முன்பணத்தில் இருந்து ரூ.100,000.00 கழிக்க ஏற்பாடுகள் செய்யப்பட்டு வருகின்றன. மேலும் குறித்த காலப்பகுதியில் தேசிய இளைஞர் படையினால் மேற்படி கட்டிடம் பயன்படுத்தப்பட்ட காலத்தில் சம்பந்தப்பட்ட வாடகை கட்டிடத்திற்கு ஏற்படுத்தப்பட்ட சேதம் காரணமாக அவர்களுக்கு நட்ட ஈடாக ரூ. 50,000.00 முன்பணத்தில் இருந்து கட்டணம் வழங்கப்பட்டுள்ளது.

ஒப்பந்தத்தின்படி மேற்படி கட்டிடம் தேசிய கட்டிடப் பொருட்கள் கூட்டுத்தாபனத்தால் பெறப்பட்டதுடன் சம்பந்தப்பட்ட கட்டிடத்திற்கு முன்பணம் செலுத்தப்பட்டிருந்தபோதும் குறிப்பிட்ட காலக்கெடுவுக்குள் தண்ணீர் மற்றும் மின்சார கட்டணம் செலுத்தப்படாததால் சம்பந்தப்பட்ட நிறுவனமான வரையறுக்கப்பட்ட கட்டிடப் பொருட்கள் கூட்டுத்தாபனம் மேற்படி முற் பணத்தை மீள செலுத்தாமல் நிறுத்தி வைத்துள்ளமை குறித்து அவ்வப்போது வலியுறுத்தப்பட்டு வந்துள்ளது என்பது தொடர்பில் சுட்டிக்காட்ட விரும்புகிறேன்.

(ஈ) (உ) இந்த நோக்கத்திற்காக விரிவான அறிக்கை இத்துடன் பின்னிணைப்பாக முன்வைக்கப் பட்டுள்ளது.

3.10 மனித வள முகாமைத்துவம்

(அ) 31 டிசம்பர் 2018 இல் இளைஞர் படைக்காக 983 மனிதவள ஆலணியினர் இளைஞர் படை சபையால் அங்கீகரிக்கப்பட்டாலும், பதவிக்கு ஆட்சேர்ப்பு செய்பவர்கள் இளைஞர் படை ஆட்சேர்ப்பு விஷயத்தில், சேவையை விட்டுவிட்டு வேறு வேலைகளுக்குச் செல்வது காரணமாக இதற்கு தகுதியான விண்ணப்பதாரர்கள் கிடைக்கப்பெறவில்லை. இந்த ஆண்டு இறுதிக்குள் 225 வெற்றிடங்கள் நிரப்பப்பட உள்ளன. எஞ்சியுள்ள வெற்றிடங்களுக்கு ஆட்சேர்ப்பு செய்ய 18.05.2018 அன்று செய்தித்தாள் விளம்பரங்களை வெளியிட்டு விண்ணப்பங்கள் கோருதல்,மற்றும் நேர்முகத்தேர்வு நடத்தி ஆட்சேர்ப்பு செய்ய ஏற்பாடுகள் செய்யப்பட்டுள்ளன. அவ்வாறு இருக்கும் போதே இளைஞர் படையின் பணிப்பாளர் ராஜினாமா செய்ததன் காரணமாகவும் அரசாங்கத்தில் ஏற்பட்ட மாற்றங்கள் போன்ற காரணங்களால் புதிய பணிப்பாளர் நியமனம் தாமதமாகியது. இதன் காரணமாக இந்த வெற்றிடங்களுக்கான ஆட்சேர்ப்பு 2019 ஆம் ஆண்டின் மத்தியில் மேற்கொள்ளப்பட்டது.

அபிவிருத்தி உதவியாளர்கள்	45
விரிவுரையாளர்கள் (தமிழ்)	22
மையத்தின் தலைவர்கள்	20
மைய உதவி தலைவர்கள்	30
சிறாப்பர் பயிற்றுவிப்பாளர்	31

அபிவிருத்தி உதவியாளர் பதவிக்கு ஆட்சேர்ப்பு செய்யும் போது பட்டதாரி இளைஞர் படையை விட்டு வேறு தொழில்களைத் தேடிச் செல்லுகின்ற நிலைமை தொடர்ச்சியாக உள்ளது. தமிழ் பயிற்றுவிப்பாளர் பதவிக்கு ஆட்சேர்ப்பு செய்ய தகுதியானவர்கள் போதுமான அளவுக்கு முன்வருவதில்லை.மையத்தின் தலைவர், உதவி மையத் தலைவர், சிறாப்பர் பயிற்றுவிப்பாளர் ஆகிய பதவிகளுக்கு முப்படைகளிலும் ஓய்வுபெற்ற விண்ணப்பதாரர்களை சேர்த்துக் கொள்வதற்கான காரணம் தேவையான எண்ணிக்கையிலான விண்ணப்பதாரிகள் விண்ணப்பங்களை சமர்ப்பிக்கவில்லை என்பதனால் ஆகும்.

2020 ஆம் ஆண்டிற்கான புதிய ஆட்சேர்ப்புகளுக்கான செய்தித்தாள் விளம்பரத்தை நாங்கள் வெளியிட்டுள்ளோம், தற்போது பணிக்கமர்த்துகின்ற நடவடிக்கைகள் நடைபெற்று வருகின்றன என்பதை மேலும் தெரிவித்துக் கொள்கிறேன்.

இளைஞர் படை நிர்வாகசபை மற்றும் இளைஞர் படை பணிப்பாளர்கள் அந்த நிறுவனங்களின் தலைவர்களால் மற்ற நிறுவனங்களுடன் இணைக்கப் படுகின்றபோது ஜனாதிபதியின் செயலாளரின் நேரடி வேண்டுகோளின் பேரில் சேவை தேவைக்கு பொருந்தும் அதிகாரி-களை இணைக்குமாறு அமைச்சின் செயலாளரால் கோரப்பட்டுள்ளது. இவ்விதம் கேட்டுக் கொள்ளப்பட்டபடி அமைச்சின் செயலாளரால் வழங்கப்பட்ட அறிவுறுத்தல்கள் மற்றும் அனுமதியின்படி, 2020 ஆம் ஆண்டில் இளைஞர் படையின் ஊழியர் ஒருவர் ஜனாதிபதி செயலகத்தில் இணைக்கப்பட்டுள்ளார் என்பதை தெரிவித்துக் கொள்கிறேன்.

(ஆ) இளைஞர் படையின் அங்கீகரிக்கப்பட்ட ஊழியர்களுக்கு நிரந்தர அடிப்படையில் பணிப்பாளர் பதவி வழங்கப்பட வேண்டுமானால் 2002 ஆம் ஆண்டின் இளைஞர் படை ஸ்தாபன சட்ட இல. 21, இன் படி ஒரு பதவிக்கு ஒப்புதல் அளிக்கப்பட்டாலும் இளைஞர் படை சட்டத்தின் 7வது பிரிவின்படி, “பிரிவு இயக்குநராக பொருத்தமான நபரை அமைச்சர் நியமிக்க

வேண்டும் என்ற ஏற்பாட்டின்படி இளைஞர் படை பணிப்பாளரை நியமித்தல் நடைபெறுகிறது. மேலும் இளைஞர் படையின் தொடக்கத்தில் இருந்து இளைஞர் படையின் பணிப்பாளர் பதவி ஆயுதப்படையில் பணிபுரியும் அல்லது சேவையில உள்ள ஓய்வு பெற்ற அதிகாரியை நியமிக்கலாம் என்ற வழக்கம் நீண்டகாலமாக இருந்து வருகிறது.

(இ) அரசு பொது நிறுவனம், சபைகள் அல்லது நியதி சட்டப்பூர்வ அமைப்புகளின் ஊழியர்களுக்கு வழங்கப்படுவது போல வசதி வாய்ப்புகள் இளைஞர் படை ஊழியர்களுக்கு வழங்கப்படுவதில்லை என்ற போதும், அத்தகைய நிறுவனத்தில் பதவிக்கு நியமிக்க வாய்ப்புள்ள இளம் ஊழியர்கள் தொடர்ந்தும் இளைஞர்படை சேவையில் இருந்து விலக வேண்டிய கட்டாயத்தில் உள்ளனர். குறிப்பாக அரசு பட்டதாரிகளுக்கு நியமனம் வழங்கும் போதும் மேலும், ஆசிரியர்களை ஆட்சேர்ப்பு செய்யும் போதும் இந்த சேவையை விட்டு வெளியேறும் போக்கு அதிகமாக உள்ளது என்பதை நான் ஏற்றுக்கொள்கிறேன்.

(ஈ) 2018 ஆம் ஆண்டிற்கான தேசிய இளைஞர் படை அதிகாரிகளின் பணிக்கொடைகள் உதவித் தொகை பெறும் அலுவலர்களுக்கு ஒதுக்கப்பட்ட தொகை ரூ . 7,985,176/- என்பதைக் குறிப்பிட விரும்புகிறேன்.

ஆனால் அந்த ஆண்டுக்கான வரவு செலவுத்திட்ட ஒதுக்கீடு ரூ. 2,000,000/- என்று காட்டப்பட்டுள்ள போதும், 2018ஆம் ஆண்டிற்கான பணிக்கொடை தொகையாக உண்மை யான கொடுப்பனவு தொகை ரூ.1,172,767 மில்லியன் மட்டுமே என்பதனையும் சுட்டிக் காட்டுகிறேன். அதன்படி, இந்த ஆண்டு பணிக்கொடை தொகையின் உண்மையான செலவு ரூ.7,985,176/- என்று சுட்டிக் காட்டப்பட்ட தொகை இல்லை என்பதை பணிவன்புடன் சுட்டிக் காட்ட விரும்புகிறேன்.

3.11 வாகன வலையமைப்பு அபிவிருத்தி

(அ) தேசிய இளைஞர் படை நிர்வாக சபைக்குச் சொந்தமான வாகன பதிவு உரிமைகள் மற்றும் ஏனைய நிறுவனங்களுக்கு சொந்தமான 07 வாகனங்களின் பதிவு உரிமைகளை பெற்றுக்கொள்ளும் நடவடிக்கைகள் நிறைவடைந்து வருகின்றன.

(ஆ) வாகனங்களை அகற்றும் நடவடிக்கைகள் தற்போது மேற்கொள்ளப்பட்டுள்ளன.

(இ) கணக்காய்வு தேதியின் போது செயல்பாட்டில் இல்லாதிருந்ததும், ஆனால் தப்போது வாகன தரிப்பிடங் களில் நிறுத்தி வைக்கப்பட்டிருந்துமான முச்சக்கர வண்டிகள் தற்போது மத்திய நிலையங்களுக்கும் மாகாண அலுவலகங்களுக்கும் உத்தியோகபூர்வ நோக்கங்களுக்காக வழங்கப்பட்டுள்ளன.

(ஈ) வாகனங்கள் விபத்துக்குள்ளானமை சம்பந்தமான நடவடிக்கைகள் நி.சு.103 மற்றும் 104 க்கு இணங்க செயல்பட நடவடிக்கை எடுக்கப்பட்டுள்ளது.

3.12 இணைந்த திட்டம்

தேசிய இளைஞர் படை பயிற்சி மையங்களின் எண்ணிக்கையை 100 ஆக உயர்த்துதல் தொடர்பான செயல்முறை திட்டத்துடன் எதிர்வரும் ஆண்டுகளுக்கான இணைந்த திட்டத்தை தயாரிப்பது தொடர்பான ஏற்பாடுகள் செய்யப்பட்டுள்ளன. அதனுடன் தற்போது தேசிய இளைஞர் படை அதிகார சபை சட்டத்துக்கான அமைச்சரவை அங்கீகாரம் கிடைத்துள்ளதால், அதற்கான பணிகள் மேற்கொள்ளப்பட்டு வருகின்றன. மேலும், புதிய அதிகாரசபை சட்டத்துடன் கூடிய விரிவான திட்டம் வகுக்கப் பட்டு முன்வைக்கப்படவுள்ளது என்பதையும் சுட்டிக்காட்ட விரும்புகின்றேன்.

3.13 உள்ளக கணக்காய்வு

3.14 கணக்காய்வு குழு

தேசிய இளைஞர் படையின் கணக்காய்வாளர் குழு கூட்டத்தை நடத்துவது தொடர்பாக தேசிய இளைஞர் படை சபையின் ஒப்புதலுடன், 03.04.2017 தேதியிட்ட அமைச்சரக கடிதத்தின்படி, நிறுவனத்தின் கணக்காய்வு மற்றும் நிர்வாகக் குழு நியமிக்கப்பட்டது. அதன் கீழ் 2018 காலாண்டுக்கான தணிக்கை மற்றும் நிர்வாகக் குழு கூட்டம் 25.01.2018 அன்று நடைபெற்றது.

ஆனால் அதன் பிறகு அமைச்சில் ஏற்பட்ட சில மாற்றங்கள் , இளைஞர் படை சபையின் அமைப்பில் ஏற்பட்ட மாற்றங்கள் மற்றும் இளைஞர் படை நிர்வாகசபை கூட்டாதது போன்றவை காரணமாக 2018 ஆம் ஆண்டின் தொடர்புடைய 03 காலாண்டுகளின் கணக்காய்வு மற்றும் நிர்வாக சபை குழுக் கூட்டங்கள் கூட்டப்பட சந்தர்ப்பங்கள் கிடைக்கவில்லை என தெரிவித்துக் கொள்கிறேன்.

3.15 விகிதாசார பகுப்பாய்வு

2018 ஆம் ஆண்டிற்கான தேசிய இளைஞர் படையின் நிதிநிலை அறிக்கையில் நீங்கள் குறிப்பிட்டுள்ளபடி மொபைல் தொலைபேசி கட்டணங்கள் மற்றும் உடனடி கட்டணங்கள் என்பவை அனுமதிக்கப்பட்ட கட்டடணங்களுக்கு அதிகமாக இருக்கிறது என்பதை ஒப்புக்கொள்கிறேன்.

இதற்கு முக்கிய காரணம் தேசிய இளைஞர் படையின் கட்டுமான பணிகள் அனேகமானவை தேசிய இயந்திரவியல் நிறுவனத்திடம் (NEMO) வழங்கப்படுகின்றன. இந்த நிறுவனத்தின் கட்டுமான பணிகள் தொடர்ந்து தாமதமாகி வருவதால் இந்த நிறுவனத்திடம் இருந்து பெறப்பட்ட முற்பணத்தின் மதிப்பு காரணமாக மேற்படி மதிப்பிடப்பட்ட சதவீதங்கள் அங்கீகரிக்கப்பட்ட தொகையை விட அதிகமாக உள்ளன என்பதைச் சுட்டிக்காட்டவிரும்புகிறேன்.

3.16 வரவு செலவுத்திட்ட கட்டுப்பாடு

இவ்விதம் நடப்பதற்கு காரணமாக அமைந்தது 2018 இல் மேற்கொள்ளப்பட்ட முதலாவது கணக்காய்வு அறிக்கையை அடிப்படையாகக் கொண்டு கணிப்பீடுகளை மேற்கொண்டதாலாகும். ஆனால் பின்னர் திருத்தப்பட்ட வரவு செலவுத்திட்ட மதிப்பீடு தயாரிக்கப் பட்டுள்ளது. அந்த மதிப்பீட்டின்படி திருத்தப்பட்ட வரவு செலவுத்திட்ட கணிப்பீடுகள் தயாரிக்கப்பட்டுள்ளன. மேற்படி திருத்தப்பட்ட வரவு செலவுத் திட்ட கணிப்பீடுகளுக்கு அமைய காணப்படும் வேறுபாடுகள பதில் அளித்தலின் பின்னிணைப்பாக குறிப்பிடப்பட்டுள்ளது.

கேணல் தர்ஷன ரத்நாயக்க RWP RSP
தலைவர்
தேசிய இளைஞர் படை