කාර්ය සාධන වාර්තාව

2020

වී හා ධාන්‍ය, කාබනික ආහාර, එළවළු, පළතුරු, මිරිස්, ඵැණු හා අර්තාපල්
වගා ප්‍රවර්ධනය, බීජ නිෂ්පාදන හා උසස් තාක්ෂණ කෘෂිකර්ම රාජ්‍ය
අමාත්‍යාංශය

වැය ශීර්ෂ අංකය - 425

කාර්ය සාධන වාර්තාව - 2020

වී හා ධාන්‍ය, කාබනික ආහාර, එළවළු, පළතුරු, මිරිස්, ඵෑණු හා අර්තාපල් වගා ප්‍රවර්ධනය, බීජ නිෂ්පාදන හා උසස් තාක්ෂණ කෘෂිකර්ම රාජ්‍ය අමාත්‍යාංශය

ගරු කෘෂිකර්ම රාජ්‍ය අමාත්‍ය - *ශෂීන්ද්‍ර රාජපක්ෂ මැතිතුමා*

ලේකම් - *එල්.එල්.අනිල් විජේසිරි*

පටුන

පරිච්ඡේදය 01

1.1 ආයතනික පැතිකඩ / ක්‍රියාවට නැංවීමේ සාරාංශය

පරිච්ඡේදය 02

2.1 ප්‍රගතිය

2.2.අණුපනත්

පරිච්ඡේදය 03- වසරේ සමස්ත මූල්‍ය කාර්ය සාධනය

පරිච්ඡේදය 04 - කාර්ය සාධන දර්ශක

පරිච්ඡේදය 05 - තිරසාර සංවර්ධන අරමුණු (SDG) සපුරා ගැනීමේ කාර්ය සාධනය

පරිච්ඡේදය 06 - මානව සම්පත් පැතිකඩ

පරිච්ඡේදය 07- අනුකූලතා වාර්තාව

01 පරිච්ඡේදය - ආයතනික පැතිකඩ / ක්‍රියාවට නැංවීමේ සාරාංශය

1.1 හැඳින්වීම

ඇත ඉතිහාසයේ ශ්‍රී ලංකාව කෘෂිකාර්මික අතින් ස්වයංපෝෂිත ආර්ථිකයකින් යුතු විය. ක්‍රි:ව 1660 දී ලංකාවට පැමිණෙන රොබට් නොක්ස් වසර 20ක පමණ කාලයක් ලංකාවේ ජීවත් විය. ඔහු සිය අත්දැකීම් පාදක කර ගනිමින් " එදා හෙළදිව" (Historical relation of Ceylon) නමින් ලියන ලද ග්‍රන්ථයේ එකල ලක්දිව ජනතාවගේ ජීවන රටාව, සංස්කෘතිය, ඇදහිලි හා විශ්වාස ආදී නොයෙකුත් කරුණු සටහන් කර තිබේ. එහි දී, " මේ දිවයිනේ අල පලා පුෂ්ප විශේෂ සමහරක් ආහාර පිණිස ද යළි තව සමහරක් ඖෂධ පිණිස ද ගනු ලබයි. කොස් මෙන් ම අල ද දිවයින් වාසීන්ගේ දිවි පෙවත සඳහා හුවමාරු කරනු ලබන අතිරේක ආහාර බව කිව යුතු ය. මේ අල අතරින් ඇතැම් ඒවා වැල් මෙන් රෝපණය වේ. කැලයේ ඉබේ වැවෙන අල වර්ග ද ගෙවතු වල වවන අල වර්ග ද වෙති. මෙරට වැසියන් සහල් අරපරිස්සම පිණිස අතිරේක ආහාරයක් වශයෙන් අල තම්බා බුදිති. ගොවීන්ට අල සුලබ බැවින් මිල දී ගත යුතු නොවේ. මිල දී ගන්නා අයට ද මේවා ලාභයට ගත හැකිය." යන්න සඳහන් කර ඇත. ඒ අනුව එකල ශ්‍රී ලංකාව ආහාර සුලබතාවය හා සුරක්ෂිතතාවයේ හිනි පෙත්තේ සිට ඇත.

නමුත් මෑත ඉතිහාසය ගෙන බලන විට , පසුගිය 2020 වසරේ ඇති වූ Covid – 19 වසංගත තත්ත්වය හේතුවෙන් රටේ ආහාර නිෂ්පාදනය, බෙදාහැරීම හා ආහාර සුරක්ෂිතතාවය ඇති කිරීමට ප්‍රබල අභියෝගයක් එල්ල වී ඇත. මෙම ගෝලීය අභියෝගය හමුවේ ආනයන සීමා සහිත වූ බැවින් රට තුල නිෂ්පාදනය කල හැකි අත්‍යවශ්‍ය ආහාර වර්ග රට තුළම නිෂ්පාදනය කිරීමටත්, එමඟින් කොවිඩ් 19 වැනි හදිසි කම්පන තත්ත්ව යටතේ ආනයනය සීමා වුවද ආහාර සුරක්ෂිතතාවය ඇති කිරීමටත් පිළියම් යොදා ඇත.

ඒ අනුව කෘෂිකර්ම අමාත්‍යාංශය ප්‍රමුඛව, කෘෂිකර්ම රාජ්‍ය අමාත්‍යාංශය මඟින් ඉතා කඩිනමින් ආහාර ආනයනය සීමාවීම තුලින් ඇතිවන ආහාර අර්බුදයක් රට තුල ඇතිවීම වලකාලීමට තෝරාගත් බෝග 16 ක් (බඩඉරිඟු, ලොකු ළූණු, මිරිස්, අර්තාපල්, රතුළූණු, කවුපි, මුං ඇට, රට කජු, උඳු, සෝයා බෝංචි, කුරක්කන්, තල, කොල්ලු, සුදුළූණු, ඉඟුරු, කහ) රට තුල වැඩි වැඩියෙන් වගා කිරීමට කටයුතු කර ඇත. එමෙන්ම එම වගා කටයුතු සඳහා අවශ්‍ය මූල්‍ය පහසුකම්, උපදෙස්, පුහුණු සහ දැනුවත් කිරීමේ වැඩසටහන් සිදු කර ඇත. තවද, බීජ සහනාධාර වැඩසටහන මඟින් ගොවියාට සහනයක් ලබා දෙනවා සේම, නිෂ්පාදනය වැඩි කිරීමට කටයුතු කර ඇත.

එසේම, "සෞභාග්‍යයේ දැක්ම" ජාතික ප්‍රතිපත්තියට අනුව කෘෂිකර්මාන්තය ආකර්ෂණීය වෘත්තියක් බවට පත් කරලීම පිණිස කුඩා භූමි ප්‍රදේශයක අඩු නිෂ්පාදන පිරිවැයකින්, උසස් තාක්ෂණික ක්‍රමවේදයන් භාවිතයෙන්, වැඩි ගුණාත්මක භාවයකින් යුතු ඉහල අස්වැන්නක් ලබා ගැනීමට හැකි

සංවර්ධිත කෘෂි ආර්ථිකයක් ගොඩනැගීම අර්ථගන්වා ඇත. කෘෂිකර්මයේ කාර්ය සාධනය ඉහළ නැංවීම සඳහාත්, රටේ දළ ජාතික නිෂ්පාදනයට කෘෂිකර්ම අංශය දැනට දක්වන 7.3% ක පමණ දායකත්වය කිහිප ගුණයකින් වැඩි කිරීමට සහ අඩු භූමි ප්‍රමාණයකින් වැඩි ඵලදායීතාවයක් ලබා ගැනීමේ නවීන ක්‍රමෝපායයන් වෙත එළඹිය යුතු බව හඳුනාගෙන ඇත. එමෙන්ම **කෘෂිකාර්මික භූමි** භාවිතය අඩු, ජනගහනය වැඩි ප්‍රදේශ වල දේශීය ආහාර සැපයුම දිරිමත් කිරීම සඳහාත්, ඒ අනුව දේශීය කෘෂිකර්මය නඟා සිටුවීම සඳහා දේශීය අලබෝග වගාව ව්‍යාප්ත කිරීම, ස්වයංපෝෂිත ආර්ථිකයකට මඟ පාදන ගෙවතු වගාව දිරිමත් කිරීම, නාගරික කෘෂිකර්මය නඟා සිටුවීම, නිෂ්පාදන පොකුරු ගම්මාන ව්‍යාපෘතිය ආරම්භ කිරීම, වැනි කෘෂිකර්ම සංවර්ධන වැඩසටහන් දියත් කර ඇත.

එමෙන්ම කාෂිකාර්මික ඵලදායීතාවය ඇති කිරීම සඳහා භූමි කළමනාකරණයත්, අස්වැන්න පුරෝකථනය, වගා හානි ගණනය වැනි කටයුතු සඳහා නව තාක්ෂණය භාවිතය පිළිබඳව විශේෂ අවධානයක් යොමු කර ඇත. තවද ලෝකය කෘෂිකර්මයේ සිව්වන විප්ලවය 4IR හා බද්ධ වෙමින් ආහාර සුරක්ෂිතතාවය ළඟා කරගත්ත ද, එවැනි අධිතාක්ෂණික ක්‍රම භාවිතය පිළිබඳව ද අවධානය යොමු කරමින් ආහාර අපතේ යන ප්‍රමාණය අවම කරමින් ස්වයං පෝෂිත තත්ත්වය කරා ළඟා වීමට අප වෙහෙස විය යුතුය.

1.2 කෘෂිකර්ම රාජ්‍ය අමාත්‍යාංශයේ දැක්ම, මෙහෙවර, අරමුණු

1.2.1 දැක්ම

ආහාර සුරක්ෂිතතාවය හා ආරක්ෂාව උදෙසා ඒකාබද්ධ ප්‍රවේශයකින් යුතුව තිරසාර කෘෂිකර්මාන්තයක්

1.2.2 මෙහෙවර

සීමිත සම්පත් කාර්යක්ෂමව හා ඵලදායීව උපයෝජනය කරගනිමින් මනා ආයතන හා පුද්ගල සම්බන්ධීකරණයක් තුලින් තරඟකාරී ව්‍යවසායකත්ව කෘෂිකර්මාන්තයක් ඇති කර ගැනීම

1.2.3 අරමුණු

- සම්ප්‍රදායික ගොවීන්, තරුණ පරපුර සහ ශිෂ්‍ය ශිෂ්‍යාවන් නවීන තාක්ෂණය සහිත කෘෂි අධ්‍යාපන අවස්ථා වෙත යොමු කිරීම සඳහා එක් එක් ඉලක්ක කණ්ඩායම් වලට ගැලපෙන කෘෂි තාක්ෂණික දැනුම පුළුල් කිරීම
- තරුණ කෘෂි කාර්මික ව්‍යවසායකයින් දිරි ගැන්වීම
- කෘෂිකර්මාන්තය නඟාසිටුවීම සඳහා අදාළ සියළු ආයතන ඒකාබද්ධ කෙරෙන යාන්ත්‍රණයක් සහිත ප්‍රවේශයක් සකස් කොට ක්‍රියාත්මක කිරීම
- කෘෂිකර්මාන්තයේ දී යොදන රසායනික පලිබෝධ සහ වෙනත් රසායනික සංයෝග නිශ්චිත ප්‍රමිතියක් සහිතව නියාමනය කොට ක්‍රියාත්මක කිරීම
- කෘෂිකාර්මික කටයුතු වලට අවශ්‍ය පරිදි මූල්‍ය සම්පත්, වගා රක්ෂණ ක්‍රම හා ගොවි විශ්‍රාම ක්‍රමවේදයන් පුළුල් කිරීම
- සෘජු නිෂ්පාදකයින්, සැකසුම් ආයතන, තොග වෙළඳ සමාගම් සහ අපනයන සමාගම් අතර සැපයුම් සබඳතා ශක්තිමත් කිරීම මඟින් ගොවීන්ගේ නිෂ්පාදන සඳහා ඉහල මිලක් ලබාදීම
- නිෂ්පාදන අළෙවිකරණ පහසුකම් සඳහා නව උපායමාර්ගික සැලැස්මක් ක්‍රියාත්මක කිරීම
- අස්වනු නෙලන අවස්ථාවන්හිදි රජයේ සැලසුම් සහගත මැදිහත් වීම මඟින් නිෂ්පාදකයින්ගේ ආදායම පහළ වැටීම නියාමනය කිරීම
- ප්‍රමිතියෙන් යුතු බීජ හා පැලෑටි ගොවි ජනතාවට ලබා දීමේ ක්‍රමවේදයන් ක්‍රියාත්මක කිරීම
- ජල කළමනාකරණය හා ගොවීන්ගේ වගා අවශ්‍යතා අනුව ජල සැපයුම් කළමනාකරණය කිරීම

1.2.4 නව විෂය පථය

ජාතික කෘෂිකාර්මික ප්‍රතිපත්තියක් මත පදනම්ව, නවීන තාක්ෂණ උපයෝගීතාව තුළ සමෘද්ධිමත් දේශීය කෘෂි සංස්කෘතියක් හා කෘෂි ව්‍යාපාරික ප්‍රජාවක් බිහිකරමින් රටේ දළ ජාතික නිෂ්පාදනයට ඉහළ දායකත්වයක් ලබා දීම හා දේශීය හා ජත්‍යන්තර පාරිභෝගිකයන් වෙත ප්‍රමාණවත් වන වස විසෙන් තොර ගුණාත්මක ආහාර හා කෘෂි නිෂ්පාදන සැපයීම, කෘෂිකාර්මික සම්පත් ඉහළ ඵලදායීතාවයකින් යුතුව ප්‍රයෝජනයට ගැනීම තුලින් ආහාර සුරක්ෂිතතාවය, ගොවි ජනතාවගේ ජීවනෝපාය මාර්ග වැඩි දියුණු කිරීම, යැපුම් කෘෂිකාර්මික ක්‍රමවේදයන් වෙනුවට වාණිජමය වශයෙන් ඵලදායී නව තාක්ෂණික කෘෂි නිෂ්පාදනයකට පරිවර්තනය වීම හා කෘෂිකාර්මික ක්‍රියාවලියට (Agro Industrialization) ප්‍රවේශ වීමෙන් සියළු පාර්ශවයන් ඇතුලත් වන ආර්ථික සංවර්ධනයක් ඇතිකර ගැනීම.

1.2.5 කාර්යයන් හා කර්තව්‍යයන්

සෞභාග්‍යයේ දැක්ම ප්‍රතිපත්ති ප්‍රකාශයට අනුකූලව සහ රජය මඟින් ක්‍රියාත්මක කිරීමට අපේක්ෂිත වෙනත් ජාතික ප්‍රතිපත්තියක් මත පිහිටා නව තාක්ෂණික කෘෂිකර්මාන්තයක් ඇතිකිරීම සඳහා අදාල රාජ්‍ය අමාත්‍යාංශ වලට ප්‍රතිපත්තිමය මඟ පෙන්වීම සිදුකිරීම, නියමිත අණපනත් වලට අනුකූලව කෘෂිකර්ම විෂයට අදාළ ප්‍රතිපත්ති සම්පාදනය, ජාතික අයවැය, රාජ්‍ය ආයෝජන හා ජාතික සංවර්ධන වැඩපිළිවෙළවල් යටතේ ව්‍යාපෘති ක්‍රියාත්මක කිරීම.

1.2.6 සුවිශේෂී ක්ෂේත්‍ර

- ගොවියාට සාධාරණ මිලක්
- සෞඛ්‍යය ආරක්ෂිත ආහාර
- නිෂ්පාදනය හා නිෂ්පාදන ඵලදායීතාව ඉහල නැංවීම
- බීජ හා රෝපණ ද්‍රව්‍ය වලින් ස්වයංපෝෂිත වීම
- පසු අස්වනු කළමනාකරණය
- නව්‍ය තාක්ෂණය
- ජල කළමනාකරණය

1.2.7 අමාත්‍යාංශයට අයත් ආයතන හා අණපනත්

දෙපාර්තමේන්තු, ව්‍යවස්ථාපිත ආයතන, රාජ්‍ය සංස්ථා	ක්‍රියාත්මක කල යුතු නීති හා අණපනත්
ප්‍රාදේශීය ආර්ථික මධ්‍යස්ථාන වී අළෙවි මණ්ඩලය (PMB) ගොවිජන සංවර්ධන දෙපාර්තමේන්තුව (DAD) හෙක්ටර් කොබ්බෑකඩුව ගොවි කටයුතු පර්යේෂණ හා පුහුණු ආයතනය (HARTI) ශ්‍රී ලංකා කෘෂිකාර්මික පර්යේෂණ ප්‍රතිපත්ති සභාව (SLCARP) ජාතික පසු අස්වනු කලමනාකරණ ආයතනය (NIPHM)	වී අළෙවි මණ්ඩල පනත (1971 අංක 14) ගොවිජන සංවර්ධන පනත (2000 අංක 46) ගොවි කටයුතු පර්යේෂණ හා පුහුණු ආයතන පනත (1972 අංක 5) කෘෂිකර්ම පර්යේෂණ හා ප්‍රතිපත්ති සඳහා වන ශ්‍රී ලංකා සභාව පනත (1987 අංක 47) ග්‍රාමෝදය මණ්ඩල පනත (1982 අංක 28) ගස් හෙලීම (පාලනය කිරීමේ) පනත (1951 අංක 9) බීජ වී පනත (2005 අංක 22) පස් සංරක්ෂණ පනත (1951 අංක 25)

1.2.8 කෘෂිකර්ම රාජ්‍ය අමාත්‍යාංශය යටතේ පවතින දෙපාර්තමේන්තු, ව්‍යවස්ථාපිත ආයතන හා රාජ්‍ය සංස්ථා

- ප්‍රාදේශීය ආර්ථික මධ්‍යස්ථාන
- වී අළෙවි මණ්ඩලය
- ගොවිජන සංවර්ධන දෙපාර්තමේන්තුව
- හෙක්ටර් කොබ්බෑකඩුව ගොවිකටයුතු පර්යේෂණ හා පුහුණු මධ්‍යස්ථානය
- ශ්‍රී ලංකා කෘෂිකාර්මික පර්යේෂණ ප්‍රතිපත්ති සභාව
- ජාතික පසු අස්වනු කළමණාකරණ ආයතනය

1.3 සංවිධාන සටහන

වී හා ධාන්‍ය, කාබනික ආහාර, එළවළු,පළතුරු,මිරිස්,ළෑනු හා අර්තාපල් වගා ප්‍රවර්ධන,බීජ නිෂ්පාදන හා උසස් තාක්ෂණික කෘෂිකර්ම රාජ්‍ය අමාත්‍යාංශය

සංවිධාන ව්‍යුහය

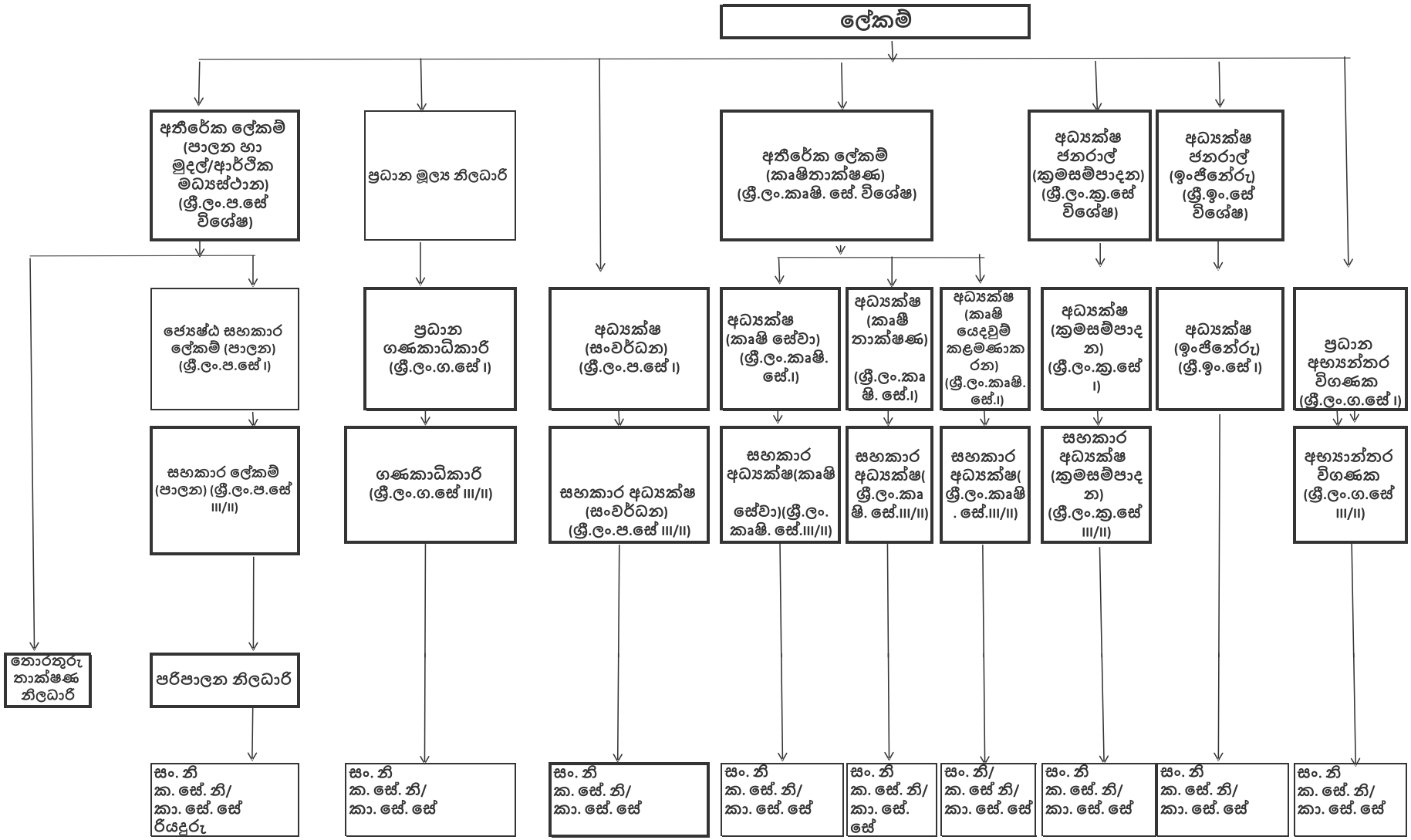

02 පරිච්ඡේදය

ප්‍රගතිය හා ඉදිරි දැක්ම, විශේෂ ජයග්‍රහණ, අභියෝග හා ඉදිරි ඉලක්ක

වී හා ධාන්‍ය, කාබනික ආහාර, එළවළු, පළතුරු, මිරිස්, ළූණු හා අර්තාපල් වගා ප්‍රවර්ධනය,

බීජ නිෂ්පාදන හා උසස් තාක්ෂණ කෘෂිකර්ම රාජ්‍ය අමාත්‍යාංශය

වැය ශීර්ෂය 425 - සංවර්ධන වැඩසටහන් - 2020 දෙසැම්බර් මස අවසානය දක්වා මූල්‍ය ප්‍රගතිය - සාරාංශය

(කෘෂිකර්ම අංශය)

අ/අ.	වැය ශීර්ෂය	වැඩසටහන / ව්‍යාපෘතියෙහි නම	වෙන් කළ මුදල - 2020 (රු.මි.)	වියදම් කළ මුදල -2020 (රු.මි.)	වියදම් කළ මුදල (අතැති බිල් සමඟ) - (රු.මි.)	ප්‍රතිශතය (%)
● *සංවර්ධන ව්‍යාපෘති (ප්‍රාග්ධන)*						
1	425-02-03-04-2509	ආහාර සුරක්ෂිතතාවය පිළිබඳ විශේෂ වැඩසටහන	3345.00	2992.63	3221.71	96%
	118-02-03-20 - 2509	*ජාතික ආහාර නිෂ්පාදන සංග්‍රාමය - අතැති බිල් 2019*				
	425-2-3-5-2507	විශ්ව විද්‍යාල සමඟ ජාතික කෘෂිකාර්මික පර්යේෂණ සැලැස්ම ක්‍රියාත්මක කිරීම ***(NARP)***	3.61	3.54	3.64	***101%***
උප එකතුව - i			***3348.61***	***2996.17***	**3225.35**	***96%***
● වෙනත් ව්‍යාපෘති (පුනරාවර්තන)						
2	425-1-2-1505	දායකත්ව සහ දායක ගාස්තු	5.00	3.25	3.246	65%
උප එකතුව - ii			***5.00***	***3.25***	**3.246**	***65%***
ගොවිජන සංවර්ධන දෙපාර්තමේන්තුව						
1	281-01-01-0-2003	වාහන	2.25	1.00	1.000	44%
2	281-01-01-0-2108	බදු දී ඇති වාහන සඳහා ප්‍රාග්ධන ගෙවීම	26.70	5.68	5.680	21%
3	281-01-01-0-2401	පුහුණුව සහ ධාරිතා වර්ධනය	0.54	0.50	0.500	93%
4	281-02-02-0-2001	ගොවිජන සේවා මධ්‍යස්ථාන හා පොහොර ගබඩා පුනරුත්ථාපනය කිරීම	113.26	102.46	102.460	90%
5	281-02-02-0-2002	යන්ත්‍රෝපකරණ සහ උපකරණ පුනරුත්ථාපනය හා වැඩිදියුණු කිරීම	1.41	0.60	0.601	43%
6	281-02-02-0-2003	වාහන	7.78	1.25	1.250	16%
7	281-2-2-0-2104	නව ගොඩනැගිලි හා ව්‍යුහයන් ඉදි කිරීම	20.85	16.53	16.530	79%
8	281-02-02-08-2104	නව පොහොර ගබඩා ඉදිකිරීම	23.04	11.39	16.380	71%

අ/අ.	වැය ශීර්ෂය	වැඩසටහන / ව්‍යාපෘතියෙහි නම	වෙන් කළ මුදල - 2020 (රු.මි.)	වියදම් කළ මුදල -2020 (රු.මි.)	වියදම් කළ මුදල (අතැති බිල් සමඟ) - (රු.මි.)	ප්‍රතිශතය (%)
9	281-2-2-10-2507	පර්යේෂණ හා සංවර්ධන	3.10	4.87		0%
10	281-02-02-12-2506	සුළු වාරිමාර්ග වැඩිදියුණු කිරීම සහ පුරන් කුඹුරු නැවත වගා කිරීම	1343.00	163.00	326.760	24%
11	281-02-02-13-2506	ගම්මාන වැව් එල්ලංගා පද්ධතිය සංවර්ධනය කිරීම.	33.00	22.95	22.950	70%
	උප එකතුව - iii		**1574.93**	**330.23**	**498.98**	**32%**
කෘෂිකර්ම අංශයේ වෙනත් ආයතන						
	425-2-3-1-2201	හෙක්ටර් කොබ්බෑකඩුව ගොවි කටයුතු පර්යේෂණ හා පුහුණු ආයතනය - ***(HARTI)***	1.50	1.01		0%
	425-2-3-2-2201	ජාතික පසු අසුවනු කළමනාකරන ආයතනය - ***(NIPHM)***	1.00	0.71		0%
	425-2-3-3-2201	ශ්‍රී ලංකා කෘෂිකාර්මික පර්යේෂණ ප්‍රතිපත්ති සභාව - ***(SLCARP)***	1.00	1.00	3.33	333%
	425-2-3-8-2506	ආර්ථික මධ්‍යස්ථාන පිහිටුවීම	300.00	300.00	300.00	100%
උප එකතුව - vi			**303.50**	**302.72**	**305.52**	**101%**
සමස්ත එකතුව (i+ii+iii+iv)			**5,232.04**	**3,632.37**	**4,033.10**	**77%**

2. සංවර්ධන වැඩසටහන් - භෞතික ප්‍රගතිය

2020 වර්ෂයේ කෘෂිකර්ම අමාත්‍යාංශයේ 118 - වැයශීර්ෂය යටතේ සිදුකරන ලද සංවර්ධන වැඩසටහන් සඳහා රු. මි. **5,232.04** වෙන් කර ඇත. **එම සංවර්ධන වැඩසටහන් සඳහා වියදම රු.මි. (අතැති බිල්පත් සමග) වියදම රු.මි. 4,033.10 කි. තවද ජාතික ආහාර නිෂ්පාදන වැඩසටහන යටතේ කෘෂිකර්ම අමාත්‍යාංශය මඟින් සිදුකරන ලද ආහාර සුරක්ෂිතතාවය පිළිබඳ විශේෂ වැඩසටහන 2020.08.31 සිට වැයශීර්ෂය 425- යටතට ඇතුලත් කර ඇති බැවින් එම වැඩසටහනේ ප්‍රගතිය වැයශීර්ෂය 425 යටතේ පහත දක්වා ඇත.**

2.1 ආහාර සුරක්ෂිතතාවය ඇති කිරීමේ විශේෂ වැඩසටහන

හැඳින්වීම

“එක්සත් ජාතීන්ගේ සංවිධානයේ මහා සමුළුව මගින් 2018 වසරේ දෙසැම්බර් මාසයේ දී ප්‍රථම වරට ලෝක ආහාර සුරක්ෂිතතා දිනය ප්‍රකාශයට පත් කර ඇත. ලෝක ආහාර සුරක්ෂිතතා දිනය ජූනි මස 07 වනදාට යෙදී තිබේ. ආහාර සුරක්ෂිතතාව - සියලු දෙනාගේම වගකීමකි (Food safety – everyone’s business) “සෞඛ්‍ය සම්පන්න වෙළඳපොළක් ඇතිකර ගැනීම තුලින් “COVID-19 වලකමු – ආහාර සුරක්ෂිතතාවය තහවුරු කරමු ” යන්න මෙවර ආහාර සුරක්ෂිතතාවය ඇති කිරීමේ තේමාවයි. මෙම තේමාව ජයගැනීම සහ වඩාත් සෞඛ්‍ය සම්පන්න ජාතියක් උදෙසා, කෘෂිකර්ම රාජ්‍ය අමාත්‍යාංශය මඟින් ආහාර සුරක්ෂිතතාව ඇති කිරීමේ විශේෂ වැඩසටහන ක්‍රියාත්මක කර ඇත. ශ්‍රී ලංකාවේ තිරසාර කෘෂිකර්මාන්තය ප්‍රවර්ධනය කිරීම සහ ආහාර සුරක්ෂිතතාවය ඇති කිරීමත්, ගෝලීය තිරසාර සංවර්ධන අභිමතාර්ථ ජයගැනීමේ දී මුහුණ දෙන අභියෝග ජයගැනීමේ ක්‍රියාවලිය පෙරදැරිව 2020 වර්ෂයේ කෘෂිකර්ම අංශයේ කාර්ය සාධනය ඉහළට ඔසවා තැබීම අභියෝගයක් විය.

එහෙත්, ගුණාත්මක ආහාර වේලක්, තිරසර ජීවිතයක් සහ යහපත් සෞඛ්‍යයක් පවත්වාගෙන යාම අත්‍යාවශ්‍ය වේ. මේ වන විටත් ආහාර සුරක්ෂිතතාවය ශ්‍රී ලංකාවට ප්‍රබල අභියෝගයක් ලෙස හඳුනා ගෙන ඇත. ගොවිපල මට්ටමේ සිට ආහාර සුරක්ෂිතතාවය ක්‍රියාත්මක කළ යුතු අතර, කෘෂි රසායන, කෘමිනාශක, විවිධ හෝමෝන අවභාවිතය නවතා දැමීම, රසායනික ද්‍රව්‍ය භාවිත කිරීම අවම කිරීම, හඳුනා නොගත් වකුගඩු රෝගයට ජනතාව ගොදුරු වීම වැළැක්වීම, වසංගත තත්ත්ව හේතුවෙන් ආහාර නිෂ්පාදනය අඩාල වීම වැලැක්වීම සහ හදිසි තත්ත්ව යටතේ වුවද ආහාර සැපයුම අඛණ්ඩ කිරීමට අවශ්‍ය ගබඩා පහසුකම්, වගා හානි වැලැක්වීමට පියවර ගැනීම, ආහාර සුරක්ෂිතතාවය සඳහා පවතින නීති රීති යාවත්කාලීන කිරීම, නව නීතිරීති හඳුන්වාදීම, අදාල ආයතන සමඟ මනා අන්තර් සම්බන්ධතාවයෙන් යුතුව කටයුතු කිරීම මඟින් ආහාර අනාරක්ෂිත බව අවම කිරීමට පියවර ගෙන ඇත.

2.2 තිරසාර පොකුරු ගම්මාන ව්‍යාපෘතිය

හැඳින්වීම

කෘෂිකර්මය නංවාලීමේ සෞභාග්‍යයේ ඉදිරි දැක්ම අනුව ස්වයංපෝෂිත ශ්‍රී ලංකාවක් ගොඩනැගීම සහ තිරසාර සංවර්ධනයේ නව ආකෘතියක් ලෙස හඳුනාගෙන ඇති තිරසාර පොකුරු ගම්මාන සංකල්පය අනුව මෙම ව්‍යාපෘතිය ආරම්භ කර ඇත. දේශගුණික විපර්යාස හේතුකොටගෙන ඇතිවන්නා වූ අයහපත් කාලගුණික තත්ත්වයන්ගේ බලපෑම සහ ගැටුම් වලට ලක්වීමෙන් පසුගාමී වූ ග්‍රාමීය ප්‍රදේශ වල ස්වභාවික සම්පත් තිරසාර ලෙස භාවිතය, පාරම්පරික සහ නව තාක්ෂණය භාවිතය, සම්පත් භාවිතා කිරීමේ කාර්යක්ෂමතාවය ඉහල නැංවීම, වන සතුන්ගෙන් වන හානි, පළිබෝධ හානි මෙන්ම වසංගත තත්ත්ව මඟින් කෘෂි නිෂ්පාදනයන්ට වන හානි සහභාගීත්ව ක්‍රම මඟින් අවම කිරීම ද පොකුරු ගම්මාන සංවර්ධනය මඟින් අපේක්ෂිතය.

මෙහිදී දිවයිනේ සියලුම මැතිවරණ කොට්ඨාශයන්හි එක් පොකුරු ගම්මානයක් බැගින් ස්ථාපිත කිරීමට අදහස් කර ඇත. එහිදී එකී පොකුරු ගම්මානය ස්ථාපිත කිරීමේදී ප්‍රදේශයේ ඉහළ නිෂ්පාදන ඵලදායීතාවයක් සහිත බෝග, වෙළඳපොළක් සහිත බෝග, ඉහළ ආදායමක් ලබා ගත හැකි බෝග තෝරා ගනු ඇත. මැතිවරණ කොට්ඨාශයක එම බෝගය/බෝග වගා කල හැකි ප්‍රදේශ සියල්ල ඒකරාශී කොට පොකුරු ගම්මානය ස්ථාපිත කෙරේ.

අරමුණු

- මූලිකවම අවධානයට ලක් නොවූ කුඩා පරිමාණ ගොවි සමූහ වල ආර්ථිකය ඉහල නැංවීම
- සහභාගීත්ව ක්‍රමවේදය යටතේ කුඩා පරිමාණ කෘෂි නිෂ්පාදන ඉහල නැංවීම
- කිරි, බිත්තර, ඇතුළු සත්ත්ව නිෂ්පාදනය ඉහල නැංවීම
- කාන්තා කෘෂි ව්‍යවසායකත්වය ඉහල නැංවීම

ක්‍රමවේදය

පොකුරු ගම්මාන හඳුනා ගැනීම

- මෙහිදී කඩිනම් බෝගයක්/ වගාවක් කරනු ලබන ප්‍රදේශයක ගොවීන් සමූහයකින් යුක්ත ගම්මානයක් තෝරාගනු ඇත. මෙහිදී ඔවුන් කරනු ලබන වගාවන් වැඩි දියුණු කිරීමක් හෝ වපසරිය වැඩිකිරීමත්, නවීන තාක්ෂණ සහයක් තුලින් නිෂ්පාදන හා නිෂ්පාදන ඵලදායීතාවය වැඩි කිරීමට අපේක්ෂා කරයි.
- එක් එක් ගම්මානවල කුඩා ගොවි කණ්ඩායම් තෝරා, වැඩි අස්වැන්නක් ලබා ගත හැකි සෞඛ්‍ය සම්පන්න බෝග වගාව හා එම නිෂ්පාදන දේශීය හා විදේශීය වෙළෙඳපොළ සඳහා නිකුත් කිරීම
- අවශ්‍ය බීජ, තාක්ෂණික දැනුම, මූල්‍යමය ආධාර ඇතුළු අනෙකුත් සම්පූර්ණ ක්‍රියාවලිය අධීක්ෂණයට අවශ්‍ය මානව සම්පත් වැනි පහසුකම් සැපයීම

ආයතනික සහභාගීත්වය

පොකුරු ගම්මාන තෝරා ගැනීම -

කෘෂිකර්ම අමාත්‍යාංශය යටතේ ඇති කෘෂිකර්ම දෙපාර්තමේන්තුව පළාත් කෘෂිකර්ම දෙපාර්තමේන්තුව හා අන්තර් පළාත් කෘෂිකර්ම අංශය හා දිස්ත්‍රික් කෘෂිකර්ම අධ්‍යක්ෂවරුන් මඟින්

යටිතල පහසුකම් සංවර්ධනය

සෑම පොකුරු ගම්මානයකම යටිතල පහසුකම් සංවර්ධනය සඳහා ගොවිජන සංවර්ධන දෙපාර්තමේන්තුව සහාය ලබාදෙයි. උදා. කෘෂි ළිං, කෘෂි මාර්ග, සුළු වාරිමාර්ග සංවර්ධනය.

විදේශ ව්‍යාපෘති වල සහාය සහ වෙළඳ ගිවිසුම්

කෘෂිකර්මය නව්‍යකරණය කිරීමේ ව්‍යාපෘතිය, දේශගුණික, SAPP හා CRIWMP යන විදේශ ව්‍යාපෘති මඟින් පොකුරු ගම්මාන ඇති කිරීම

කෘෂි දෙපාර්තමේන්තුව පොකුරු ගම්මාන සඳහා ඉදිරි වෙළඳ ගිවිසුම් සඳහා සහාය ලබා දීම.

කෘෂි නිෂ්පාදන අගය එකතු කිරීම සඳහා අවශ්‍ය ඉදිකිරීම්, යන්ත්‍ර සූත්‍ර හා වෙනත් පහසුකම් සැපයීම

සම්බන්ධීකරණ සහාය

ජාතික පසු අස්වනු පිළිබඳ කළමනාකරණ ආයතනය, හදබිම අධිකාරිය, ජාතික ආහාර ප්‍රවර්ධන මණ්ඩලය, කෘෂිකර්ම හා ගොවිජන රක්ෂණ මණ්ඩලය, වාරිමාර්ග දෙපාර්තමේන්තුව, සත්ව නිෂ්පාදන හා සෞඛ්‍යය දෙපාර්තමේන්තුව

මූල්‍ය හා භෞතික ප්‍රගතිය

ආහාර නිෂ්පාදන සංග්‍රාමය වැඩසටහන	**2020** වර්ෂය සඳහා ප්‍රතිපාදන	**2020** වර්ෂය සඳහා සංශෝධිත ප්‍රතිපාදන	මූල්‍ය ප්‍රගතිය		භෞතික ප්‍රගතිය	
			2020.08.31 දිනට වියදම **118-**	**2020.12.31** දිනට වියදම **425-**	සංඛ්‍යාත්මකව	%
පොකුරු ගම්මාන වැඩසටහන	**211.59**	**206.54**	**48.02**	**139.41**		
අන්තර් පළාත් **(1)**	**40.66**	**35.61**	**5.02**	**14.65**	* පුහුණු 5 ක් සහ ක්ෂේත්‍ර දින 2 ක් පැවත්වා ඇත. * ඇමරිකානු ඔයිස්ටර් බිම්මල් බීජ බෑග් 580 (ග්‍රෑම් 200) බෙදා හැර ඇත. * හතු ආවරණ 58 ක් ඉදි කරන ලදී * මීදුම් විසිරුම් පද්ධති 54 ක්, බොයිලේරු 5 ක් සහ මිශ්‍ර කිරීමේ සහ පිරවුම් යන්ත්‍ර මිලදී ගෙන ඇත	
වලව ප්‍රදේශයේ බිම්මල් වගාව ප්‍රවර්ධනය කිරීම (අන්තර් පළාත් හම්බන්තොට)	8.69	8.69	4.22	5.69		87%

ආහාර නිෂ්පාදන සංග්‍රාමය වැඩසටහන	2020 වර්ෂය සඳහා ප්‍රතිපාදන	2020 වර්ෂය සඳහා සංශෝධිත ප්‍රතිපාදන	මූල්‍ය ප්‍රගතිය		භෞතික ප්‍රගතිය	
			2020.08.31 දිනට වියදම 118-	2020.12.31 දිනට වියදම 425-	සංඛ්‍යාත්මකව	%
අපනයන වෙළඳපොළ සඳහා කැවෙන්ඩිෂ් කෙසෙල් වගා කිරීම (අන්තර් පළාත් - හම්බන්තොට)	24.96	19.91	0.62	5.67	* කෙසෙල් පැල 28,200 ක්, විසිරුම් වාරිමාර්ග පද්ධති 80 ක් සහ කෙසෙල් ආවරණ බෑග් 47,750 ක් බෙදා ඇත * දැනුවත් කිරීමේ වැඩසටහන් 13 ක් පවත්වා ඇත	45%
ලුණුගම් වෙහෙර ප්‍රා. ලේ. කොට්ඨාසයේ තිරසාර අඹ වගාව (අන්තර් පළාත් - හම්බන්තොට)	5.23	5.23	0.03	2.19	* පුහුණු පන්ති 6 ක් සහ පාර්ශවකරුවන්ගේ රැස්වීම් 3 ක් සම්පූර්ණ කර ඇත. * අඹ පැල 7500 ක්, පළතුරු ආවරණ බෑග් 122,900 ක් බෙදා හැරීම * තණකොළ කපන යන්ත්‍ර 5 ක්, කියත් 60 ක්, ගස් කප්පාදු යන්ත්‍ර 30 ක්, ලොපර් 55 ක්, ප්ලාස්ටික් කූඩ 27 ක්, ප්ලාස්ටික් ඇසුරුම් පෙට්ටි 567 ක් මිලදී ගෙන ඇත	60%
මී පැණි නිෂ්පාදන ගම්මාන (කෘ. දෙ. සහ මොණරාගල)	0.06 (කෘ. දෙ.) 0.25 (මොණරාගල)	0.32	-	0.25	* ගොවි පුහුණු වැඩසටහන් 2 * තෝරාගත් ගොවීන් 40 ක් අතර මී මැසි පෙට්ටි 200 ක්, දුම් විදින 40 ක්, මී පැණි නිස්සාරක 1 ක් සහ මී මැසි වැස්ම 40 ක් බෙදා හැරීම	79%
දොඩම් නිෂ්පාදන පොකුරු ව්‍යවසායකත්වය සහ පසු අස්වනු තාක්ෂණ වැඩිදියුණු කිරීමේ ව්‍යාපෘතිය (අන්තර් පළාත් - අම්පාර)	0.25	1.45	0.16	0.86	* පුහුණු වැඩසටහන් 2 ක් සම්පූර්ණ කර ඇත * බිඳිති වාරිමාර්ග පද්ධති සඳහා භාණ්ඩ මිලදී ගැනීම * දොඩම් පැල 4000 ක් බෙදා හරින ලදී (15 Ac)	43%
උතුරු මැද පළාත (2)	2.50	2.50	0.00	2.00		
යහපත් කෘෂිකාර්මික පිළිවෙත් (GAP) වැඩසටහන යටතේ ඉපලෝගම පේර ගම්මානයේ ඵලදායිතාවය සංවර්ධනය වැඩි කිරීම	0.91	0.91	0.00	0.50	* පළතුරු ආවරණ බෑග් 30,000 ක්, කප්පාදු කියත් සහ සුරැකුම් 50 ක්, ආරක්ෂිත කට්ටල 50 ක්, ප්‍රථමාධාර පෙට්ටි 50 ක්, කූඩ ලබා දීම	100%

ආහාර නිෂ්පාදන සංග්‍රාමය වැඩසටහන	2020 වර්ෂය සඳහා ප්‍රතිපාදන	2020 වර්ෂය සඳහා සංශෝධිත ප්‍රතිපාදන	මූල්‍ය ප්‍රගතිය		භෞතික ප්‍රගතිය	
			2020.08.31 දිනට වියදම 118	2020.12.31 දිනට වියදම 425	සංඛ්‍යාත්මකව	%
යහපත් කෘෂිකාර්මික පිළිවෙත් (GAP) අනුගමනය කරමින් එළවළු නිෂ්පාදනයේ ඵලදායිතාව වැඩි කිරීම	1.59	1.59	0.00	1.50	* කෘමීන්ගෙන් ආරක්ෂිත දැල් රෝල් - 60, ස්ප්‍රේ පෙට් - අංක 20, ආරක්ෂිත කට්ටල - 20, ප්‍රථමාධාර පෙට්ටි - 20, ප්ලාස්ටික් කූඩ - 100, ආදර්ශන සඳහා බෝග ආවරණය - 20, ගොවි පුහුණු පන්ති - 06 පවත්වා ඇත	100%
උතුරු පළාත (3)	**19.91**	**19.91**	**1.99**	**4.13**		
අපනයන දිශානත එළවළු වගාව ප්‍රවර්ධනය කිරීම - යාපනය	5.64	5.64	1.34	2.32	මාලු මිරිස් අක්කර 5, කරවිල අක්කර 2 ස්ථාපිත කිරීම, තක්කාලි බීජ බෙදා හැරීම, කෘමීන්ගෙන් ආරක්ෂිත දැල් සැපයීම - තාක්ෂණික කමිටු, ප්‍රසම්පාදන කමිටු සම්පූර්ණ කිරීම, මිලදී ගත් අක්කර ½ ප්‍රමාණයේ ක්ෂුද්‍ර වාරිමාර්ග පද්ධති සපයා ඇත.	
අලි පාද අල සහ රාජාල, කෙසෙල් සහ මුං ඇට අතුරු බෝග වගාවල ඵලදායිතාව වැඩි දියුණු කිරීම	6.94	6.95	0.14	0.79	පුහුණුවීම් 3 ක්, රෝපණ ද්‍රව්‍ය සැපයීම - කිලෝග්‍රෑම් 3,500 ක් ගොවීන් 14 ක් අතර බෙදා සහ අක්කර 3 ක් ස්ථාපිත කිරීම, කෙසෙල් මොට්, මුං ඇට සහ බෑග් , විසිරුම් පද්ධති සපයා ඇත. - තාක්ෂණික කමිටු, ප්‍රසම්පාදන කමිටු සම්පූර්ණ කිරීම	

ආහාර නිෂ්පාදන සංග්‍රාමය වැඩසටහන	2020 වර්ෂය සඳහා ප්‍රතිපාදන	2020 වර්ෂය සඳහා සංශෝධිත ප්‍රතිපාදන	මූල්‍ය ප්‍රගතිය		භෞතික ප්‍රගතිය	
			2020.08.31 දිනට වියදම 118-	2020.12.31 දිනට වියදම 425-	සංඛ්‍යාත්මකව	%
ගස යට අන්තර් බෝගයක් ලෙස කොමඩු නිෂ්පාදනය සමඟ පැරණි අඹ ගස්වල නිෂ්පාදන ඵලදායිතාව වැඩි දියුණු කිරීම	7.31	7.32	0.51	1.02	පුහුණු පන්ති 02 ක් පවත්වන ලදී, කියත් සැපයුම් දාමය - නැවත මිල ගණන් කැඳවන ලදී, කප්පාදු කියත්, දැව කියත්, රොකිං ඉසිනය, ආරක්ෂිත කට්ටල, ප්‍රෝටීන් ඇමක්, ෆෙරමෝන් උගුල් මිලදී ගෙන ඇත	

ආහාර නිෂ්පාදන සංග්‍රාමය වැඩසටහන	2020 වර්ෂය සඳහා ප්‍රතිපාදන	2020 වර්ෂය සඳහා සංශෝධිත ප්‍රතිපාදන	මූල්‍ය ප්‍රගතිය		භෞතික ප්‍රගතිය	
			2020.08.31 දිනට වියදම 118-	2020.12.31 දිනට වියදම 425-	සංඛ්‍යාත්මකව	%
බස්නාහිර පළාත (4)	**5.17**	**5.18**	**0.22**	**0.99**		
ඵලවළු වගාව සඳහා යහපත් කෘෂිකාර්මික පිළිවෙත් (GAP) තාක්ෂණය හඳුන්වා දීම	0.38	0.38	-	0.24	කෘමි ආරක්ෂිත ශුද්ධ ජල පොම්ප -03, බල ඉසිනය -1 නැප්සැක් ඉසිනය -03 ලබා ඇත.	
කළුතර ගොටුකොළ ගම්මානය	2.36	2.37	0.01	0.22	කෘමි ආරක්ෂිත දැල්- 13, ප්ලාස්ටික් ඇසුරුම් පෙට්ටි -12, කොන්ක්‍රීට් සිලින්ඩර -11 ලබා දී ඇත.	
කළුතර හතු වගාව	1.38	1.39	0.01	0.23	පිරවුම් යන්ත්‍රය -01, ජීවාණුහරණ ඒකකය -02, කෘමි ආරක්ෂිත දැල් - 03 ලබා දී ඇත	
ගම්පහ අල බෝග වගාව	1.04	1.04	0.21	0.30	හෙක්ටයාර 6.685, පළමු අදියරෙහිදී (මාර්තු), පැවති වසංගත තත්ත්වය (කෝවිඩ් 19) හේතුවෙන් ඉලක්ක ප්‍රගතියක් අත්කර ගැනීමට නොහැකි වූ අතර මිලදී ගත් සියලු උපකරණ ගොවීන් අතර බෙදා හරින ලදී.	

ආහාර නිෂ්පාදන සංග්‍රාමය වැඩසටහන	2020 වර්ෂය සඳහා ප්‍රතිපාදන	2020 වර්ෂය සඳහා සංශෝධිත ප්‍රතිපාදන	මූල්‍ය ප්‍රගතිය		භෞතික ප්‍රගතිය	
			2020.08.31 දිනට වියදම 118-	2020.12.31 දිනට වියදම 425-	සංඛ්‍යාත්මකව	%
සබරගමුව පළාත (5)	**8.75**	**8.76**	**0.00**	**4.54**		
මී පැණි පොකුරු ගම්මානය සංවර්ධනය කිරීම	0.59	0.60	0.00	0.21	නිස්සාරණ උපකරණ 04 ක්, ආරක්ෂිත ඇඳුම් 50 ක් සහ මී මැසි පෙට්ටි 200 ක් ගොවියාට ලබා දී ඇත.	35%
වාණිජ බිම්මල් වගා ප්‍රවර්ධනය සහ නිත්‍ය අළෙවිකරණ ව්‍යාපෘතිය	4.13	4.14	0.00	1.87	P වගා නිවාස 09 ක්, දුවිලි සාදන යන්ත්‍ර 01 ක්, වගා මලු පිරවුම් යන්ත්‍ර 06 ක් සහ ගොවීන්ට වාෂ්ප යන්ත්‍ර 11 ක් ලබා දීම	45%
එළවළු පොකුරු ගම්මානයේ පසු අස්වනු පහසුකම් වැඩිදියුණු කිරීම සහ රඹුටන් සඳහා අගය එකතු කිරීම	0.92	0.92	0.00	0.85	බොහෝ දුරට අවසන් කර ඇත.	92%
ආදර්ශ යහපත් කෘෂිකාර්මික පිළිවෙත් (GAP) ගොවි පොකුරු ගම්මානය පිහිටුවීම සඳහා යහපත් කෘෂිකාර්මික පිළිවෙත් හඳුන්වා දීම	3.10	3.10	0.00	1.61	ක්ෂුද්‍ර වාරිමාර්ග පද්ධතිය සහ ජී.අයි. නල සපයා ඇත.	52%

ආහාර නිෂ්පාදන සංග්‍රාමය වැඩසටහන	2020 වර්ෂය සඳහා ප්‍රතිපාදන	2020 වර්ෂය සඳහා සංශෝධිත ප්‍රතිපාදන	මූල්‍ය ප්‍රගතිය		භෞතික ප්‍රගතිය	
			2020.08.31 දිනට වියදම 118-	2020.12.31 දිනට වියදම 425-	සංඛ්‍යාත්මකව	%
දකුණු පළාත (6)	**15.31**	**15.31**	**1.76**	**9.77**		
පොකුරු ගම්මානයේ අල වගාව	0.36	0.37	0.01	0.35	* විදුලි වැට නොමිලේ නිකුත් කිරීම - 10 * ප්ලාස්ටික් ඇසුරුම් පෙට්ටි - 92, * පුහුණු පන්ති - 01	100%
පොකුරු ගම්මානයේ එළවළු සහ කොළ එළවළු වගාව	3.28	3.28	0.00	2.07	* ජලාප්‍රවාහන ඇල ඉවත් කිරීම - කි.මී. 14.5, පාංශු සාම්පල 25 ක්, ජල විදින ඒකක 15 ක්, කෘෂි ළිං සඳහා කොන්ක්‍රීට් සිලින්ඩර 20 ක්, කූඩ 92 ක්, කුඩා රෝපක 03 ක් සහ තණකොළ කපන යන්ත්‍ර 2 ක්, අලෙවිසැල් 01	
ආරක්ෂිත නිවාස යටතේ එළවළු වගාව	6.30	6.31	1.75	4.41	* නව උමං මාර්ග 15 ක්, ප්ලාස්ටික් මුට්ටි 10,000 ක්, නාම පුවරු 1 ක්	
අඹ වගාව	5.36	5.36	0.00	2.93	* ප්ලාස්ටික් ජල ටැංකි 6 ක්, පළතුරු ආවරණ බෑග් 4000 ක්, පාංශු සංරක්ෂණ බැම්ම මීටර 500 ක්, තණකොළ කපන යන්ත්‍ර 10 ක්, කප්පාදු කියත් 40 ක්, සෙකැටියර් 50 ක්, ලොපර් 30 ක්, ප්ලාස්ටික් ඇසුරුම් පෙට්ටි 300 ක්	

ආහාර නිෂ්පාදන සංග්‍රාමය වැඩසටහන	2020 වර්ෂය සඳහා ප්‍රතිපාදන	2020 වර්ෂය සඳහා සංශෝධිත ප්‍රතිපාදන	මූල්‍ය ප්‍රගතිය		භෞතික ප්‍රගතිය	
			2020.08.31 දිනට වියදම 118-	2020.12.31 දිනට වියදම 425-	සංඛ්‍යාත්මකව	%
ඌව පළාත (7)	2.58	2.58	0.00	1.11		
මල් වගා නිෂ්පාදනය වැඩි දියුණු කිරීම	1.25	1.26	0.00	0.51	ගොවි පුහුණුව - 02, EC මීටර් 10 ක් සැපයීම - 7, පීඑච් මීටර් 10 ක් සැපයීම - 7, රෝස මල් සිටුවීමට රෝපණ ද්‍රව්‍ය සැපයීම - 1000	
කෙසෙල් නිෂ්පාදන පොකුරු ගම්මානය	1.32	1.32	0.00	0.60	පුහුණු පන්ති 04 ක් සම්පූර්ණ කිරීම - පටක රෝපණය කළ කෙසෙල් පැල 7920 ක් ඇණවුම් කිරීම, ගොවීන් සඳහා පැල 7920 ක් ලබා දීම	
නැගෙනහිර පළාත (8)	10.53	10.53	0.00	9.14		
බිම්මල් ගම්මානය	0.77	0.78	0.00	0.58	අමුද්‍රව්‍ය සැපයීම - 50, පුහුණුව ලබා දීම - 3, මුද්‍රණ ද්‍රව්‍ය - 100	100%

ආහාර නිෂ්පාදන සංග්‍රාමය වැඩසටහන	2020 වර්ෂය සඳහා ප්‍රතිපාදන	2020 වර්ෂය සඳහා සංශෝධිත ප්‍රතිපාදන	මූල්‍ය ප්‍රගතිය		භෞතික ප්‍රගතිය	
			2020.08.31 දිනට වියදම 118 118-	2020.12.31 දිනට වියදම 425 425-		
පටක රෝපණය කළ කෙසෙල් වගාව (කෝලිකුට්ටු)	5.63	5.63	0.00	4.52	සෞඛ්‍ය සම්පන්න කෙසෙල් පැල සැපයීම - 31,000, කෘෂි ළිං අලුත්වැඩියා කිරීම - 7, ජල පොම්ප සැපයීම - 16, ඇල්කැටීන් පයිප්ප සැපයීම - 15, ප්ලාස්ටික් ඇසුරුම් සැපයීම - 1000, ගොවි පුහුණු පන්ති - 7, ක්ෂේත්‍ර දිනය - 04 ක්.	96%
රතු එෑණු පොකුරු ගම්මානය	4.12	4.12	0.00	4.04	අක්කර 1/2 විසිරුම් ඒකක සැපයීම - 122, පුහුණු 02 ක්.	100%

වයඹ පළාත (9)	2.33	2.34	0.57	1.11		
ගල්ගමුවාවේ වන්නි ඉලගම කොට්ඨාසයේ අඹ පලතුරු ගම්මානය පිහිටුවීම	1.88	1.88	0.25	0.78	විදුලි වැටවල්, කප්පාදු කියත්, සෙකෙටියර්, ප්ලාස්ටික් කූඩ, පළතුරු ආරක්ෂණ ආවරණ, පළතුරු මැස්සන් ෆෙරමෝන් උගුල්, බිඳිනි වාරිමාර්ග පද්ධති - ගොවීන්ට ලබා දීම,	94%

ආහාර නිෂ්පාදන සංග්‍රාමය වැඩසටහන	2020 වර්ෂය සඳහා ප්‍රතිපාදන	2020 වර්ෂය සඳහා සංශෝධිත ප්‍රතිපාදන	මූල්‍ය ප්‍රගතිය		භෞතික ප්‍රගතිය	
			2020.08.31 දිනට වියදම 118 118-	2020.12.31 දිනට වියදම 425 425-	සංඛ්‍යාත්මකව	%
මුං ඇට පොකුරු ගම්මානය (මහව)	0.45	0.46	0.32	0.11	50% ගොවි දායකත්වයෙන් බීජ සැපයුම - 550 kg	52%
මුං ඇට පොකුරු ගම්මානය (ගල්ගමුව)				0.22	50% ගොවි දායකත්වයෙන් බීජ සැපයුම - 991 kg	93%
මධ්‍යම පළාත (10)	**3.09**	**3.09**	**0.57**	**3.09**		
බිම්මල්, පැෂන් ෆෘට් සහ යහපත් කෘෂිකාර්මික ප්‍රතිපත්ති (GAP) අනුව වගා කල එළවළු	3.09	3.09	0.57	3.09	* පැෂන් බීජ පැල 1000 ක් බෙදා දෙන ලදී, * කොම්පෝස්ට් මඩු 2 ක්, * හතු නිවාස 5 ක් ඉදිකර ඇත.	**100%**

2.3 කොළඹ දිස්ත්‍රික්කය තුළ දේශීය අල බෝග නිෂ්පාදන වැඩසටහන

ශ්‍රී ලංකාවේ වනාන්තරවල බහුලව දක්නට ලැබූ කටු අල ඇතුළු විවිධ වැල්, අලවර්ග සහ මී පැණි ආදිවාසීන්ගේ ප්‍රධානතම ආහාරය වී ඇත. සුදු හා රතු (දම් පැහැ) විවිධ හැඩයේ අල පොළොව හාරා ලබා ගත් බවද පසු කාලීනව ගැමි ජනයා ඇතැම් අල වර්ග වගා කිරීමට පෙළඹී ඇති බව ද 1681 දී රොබට් නොක්ස් විසින් රචිත ශ්‍රී ලංකාවේ ඓතිහාසික සබඳතා (An Historical relation of the Island Ceylon, in the East Indies) යන කෘතිය සාක්ෂි දරනු ලැබේ.

පසු කාලීනව දේශීය අල බෝග වලට ඇති ඉල්ලුම සහ ජනප්‍රියතාවය හීන වී ගියද , සීඝ්‍ර නාගරිකරණය සහ කෘෂිකාර්මික භූමි හානියෙන් පීඩාවට පත්ව සිටියද , කොළඹ දිස්ත්‍රික්කයේ සීතාවක, හෝමාගම, පාදුක්ක වැනි තෙත් කලාපයේ අර්ධ නාගරීකරණ ප්‍රදේශ වලට අයත් ග්‍රාමීය ප්‍රදේශවල වැල් අල වගාව ජනප්‍රිය වී තිබේ. වාණිජ වැල් අල වගාව කුඹුරු ආශ්‍රිත දෙනි වල දක්නට ලැබේ.

අරමුණ

- දේශීය කෘෂිකර්මාන්තයෙන් කෙමෙන් ඉවත්ව යන දේශීය අල වගාව කොළඹ දිස්ත්‍රික්කයේ තෝරාගත් ප්‍රදේශ වල ව්‍යාප්ත කිරීම තුළින් එම බෝග පරිභෝජනය ඉහල නැංවීම

විශේෂිත අරමුණු

- දේශීය අල බෝගවල ගුණාත්මක භාවය පිළිබඳව ප්‍රජාව දැනුවත් කිරීම තුළින් පරිභෝජනය ඉහළ නැංවීම
- දේශීය අල වගා ක්‍රම සහ අල වර්ග පිළිබඳව ගොවීන් සහ පාරිභෝගිකයා දැනුවත් කිරීම.
- අවම යෙදවුම් තුළින් ඉහල අස්වැන්නක් ලබා ගැනීමට හැකි වීම නිසා නිෂ්පාදනය ඉහළ නැංවීම සහ ආහාර සුලභතාවය ඇති කිරීම
- ගොවියාට ඉහළ ආදායමක් ලබා ගැනීමට හැකි වීම
- සර්ම කලාපීය අල බෝග ජනප්‍රිය කිරීම මගින් කෘෂි සංචාරක කර්මාන්තය , ආහාර පිළිබඳ වූ සංචාරක කර්මාන්තය දියුණු කිරීමට හැකිවීම. (Promotion of agro – eco tourism and food tourism)

- දේශීය අල බෝග පිළිබඳ අධ්‍යයන කටයුතු වල නිරත වන පර්යේෂකයන්ට එම බෝග බහුලව ලබා ගත හැකි වීම

ක්‍රියාත්මක වන ප්‍රදේශ

සීතාවක, පාදුක්ක, හෝමාගම යන ප්‍රාදේශීය ලේකම් කොට්ඨාශ තුළ අක්කර 12 පමණ රාජ අල, දන්දින්නල, මහ ඇඟිලි අල, හිඟුරල වගා කිරීම සහ එමඟින් අක්කරයකට රු.මිලියන 2.76 ශුද්ධ ලාභයක් ලබා ගැනීම අපේක්ෂිතය.

ප්‍රගතිය

ආහාර නිෂ්පාදන සංග්‍රාමය වැඩසටහන	2020 වර්ෂය සඳහා ප්‍රතිපාදන	2020 වර්ෂය සඳහා සංශෝධිත ප්‍රතිපාදන	මූල්‍ය ප්‍රගතිය		භෞතික ප්‍රගතිය	
			2020.08.31 දිනට වියදම 118-	2020.12.31 දිනට වියදම 425-	සංඛ්‍යාත්මකව	%
දි. ලේ. කොළඹ (11)	3.05	3.05	1.78	2.62		
දේශීය අල වර්ග වගා ව්‍යාපෘතිය ව්‍යාප්ත කිරීම - කොළඹ	3.05	3.05	1.78	2.62	ගොවීන් තෝරාගත් අතර දැනුවත් කිරීමේ වැඩසටහන 01 ක් පවත්වන ලදී.	

2.4. ජීවනෝපාය සංවර්ධන වැඩසටහන

ග්‍රාමීය ගොවි ජනතාවට මෑත කාලීනව මුහුණපෑමට සිදු වූ ප්‍රධාන අභියෝග වූ නියඟය, ගංවතුර, වසංගත තත්ත්ව මෙන්ම කෘෂි නිෂ්පාදන සඳහා නියමිත වෙළඳපොළක් නොමැති වීම මගින් ඔවුන්ගේ ජීවන මට්ටම තවදුරටත් පහත වැටීමට හේතු විය. කෘෂි නිෂ්පාදනය අඩාල වීම වැලැක්වීම සහ ඉහළ ගුණාත්මක තත්වයේ පශු සම්පත් සංවර්ධනය හා අළෙවිය මඟින් ග්‍රාමීය ගොවි ආර්ථිකය ඉහළ නැංවීම අපේක්ෂා කෙරේ. තවද කුඩා වගා භූමි වලින් ඉහල නිෂ්පාදන ඵලදායීතාවයක් ලබා ගැනීම, ගෘහස්ත කෘෂි හා සත්ත්ව පාලනය මඟින් ජාන සම්පත් සුරැකීම පරිසර හිතකාමී ආදායම් මාර්ගයක් ඇති කිරීමටත්, පවුල් ඒකකය සතු ශ්‍රම සම්පත ඵලදායී ලෙස ආදායම් උත්පාදන ක්‍රියාවලියට යොමු කිරීම, කුඩා පරිමාණයෙන් ආරම්භ කර අපනයන වෙළඳපල දක්වා ගොවි ප්‍රජාව මෙහෙයවීම, ජාතික නිෂ්පාදනයට දායක වීම සඳහාත් ජීවනෝපාය සංවර්ධන වැඩසටහන ක්‍රියාත්මක කර ඇත.

අරමුණ

- බෝග ආනයනය සඳහා වැයවන විදේශ විනිමය ඉතිරි කිරීම
- භූමි පරිහරණය කාර්යක්ෂම කිරීම
- ගොවි ප්‍රජාවගේ ආර්ථිකය ශක්තිමත් කිරීම
- විධිමත් අළෙවි ජාලයක් සැකසීම
- දැනට කුඩා පරිමාණව සිදු කරන ලබන එළු පාලනය සඳහා ඉහළ ඉල්ලුමක් ඇති කිරීම.
- ග්‍රාමීයව ජීවත් වන කුඩා පරිමාණ ගොවීන්ගේ සමාජ සුභ සාධනය

ක්‍රියාත්මක ප්‍රදේශ

ආහාර සුරක්ෂිතතාවය ඇති කිරීමේ කෙටි කාලීන හා මධ්‍යකාලීන ඒකාබද්ධ සංවර්ධන ව්‍යාපෘති යටතේ ජීවනෝපාය සංවර්ධන වැඩසටහනක් ලෙස හඳුන්වා දී ඇත.

- මහවැලි සී කලාපයේ වෙහෙරගල, නුවරගල, මහනාවල හා සිරිපුර බඩඉරිඟු වගා කිරීම,
- උතුරු / නැගෙනහිර පළාත්වල හා ගාල්ල දිස්ත්‍රික්කයේ එළු පොකුරු ගම්මාන ස්ථාපිත කිරීම,

- ශ්‍රී ලංකා මහවැලි අධිකරිය මගින් ගම් කුකුළන් ඇති කිරීමේ ව්‍යාපෘතිය ක්‍රියාත්මක කිරීම

- හම්බන්තොට දිස්ත්‍රික්කයේ විසිතුරු පත්‍ර සහිත ශාක වගා කිරීම (ශ්‍රී ලංකා හදබිම අධිකාරිය)

මූල්‍ය හා භෞතික ප්‍රගතිය

ආහාර නිෂ්පාදන සංග්‍රාමය වැඩසටහන	**2020** වර්ෂය සඳහා ප්‍රතිපාදන	**2020** වර්ෂය සඳහා සංශෝධිත ප්‍රතිපාදන	මූල්‍ය ප්‍රගතිය		භෞතික ප්‍රගතිය	
			2020.08.31 දිනට වියදම **118-**	**2020.12.31** දිනට වියදම **425**	සංඛ්‍යාත්මකව	%
ජීවනෝපාය සංවර්ධන වැඩසටහන (12)	**23.61**	**23.61**	**23.59**	**23.36**		
මහවැලි සී ප්‍රදේශයේ බඩ ඉරිහු වගාව (අක්කර 205) - පොලොන්නරුව	0.88	0.89	0.87	0.88	* අක්කර 250 ක් (ගොවීන් 198) * පුහුණු පන්ති 4 ක්	100%
එළු පොකුරු ගම්මාන පිහිටුවීම	22.72	22.73	22.73	22.48	උතුරු - භෞතික ප්‍රගතිය - 100%, / නැගෙනහිර - භෞතික ප්‍රගතිය - 100%/ දකුණ - භෞතික ප්‍රගතිය - 100%, සම්පූර්ණ කර ඇත, එළු ගම්මාන 06	**100%**

2.5. සුළු පරිමාණ කෘෂි ව්‍යාපාර සංවර්ධනය කිරීම තුළින් ගොවි ප්‍රජාවේ ජීවනෝපාය ඉහළ නැංවීමේ ව්‍යාපෘතිය

නව කෘෂිකාර්මික කර්මාන්ත ප්‍රවර්ධනය කිරීම සඳහා වාණිජ මට්ටමේ බිම්මල් වගාව සහ මීමැසි පාලනය සඳහා ගොවි කාන්තාවන් සහ තරුණ ගොවීන් සවිබල ගැන්වීම මෙම ව්‍යාපෘතිය මඟින් අරමුණු කෙරේ.

කාර්යයන්,

- ගුණාත්මක බිම්මල් ඇසුරුම්කරණය සඳහා අවශ්‍ය උපකරණ ලබාදීම
- ග්‍රාමීය මට්ටමේ කුඩා පරිමාණ පැළ තවාන් සඳහා අවශ්‍ය ද්‍රව්‍ය ලබාදීම
- මී මැසි සංවර්ධනය සහ නිෂ්පාදනය වැඩිකිරීමට අවශ්‍ය ද්‍රව්‍ය සැපයීම
- බිදුණු වැව මී මැසි ආදර්ශනයක් පිහිටුවීම.

මූල්‍ය හා භෞතික ප්‍රගතිය

ආහාර නිෂ්පාදන සංග්‍රාමය වැඩසටහන	**2020** වර්ෂය සඳහා ප්‍රතිපාදන	**2020** වර්ෂය සඳහා සංශෝධිත ප්‍රතිපාදන	මූල්‍ය ප්‍රගතිය		භෞතික ප්‍රගතිය	
			2020.08.31 දිනට වියදම **118-**	**2020.12.31** දිනට වියදම **425-**	සංඛ්‍යාත්මකව	%
කුඩා වතු හිමියන්ගේ කර්මාන්ත සංවර්ධනය කිරීම තුළින් ගොවි ප්‍රජාවගේ ජීවනෝපාය වැඩි දියුණු කිරීම	19.46	19.47	0.01	8.44	* දැල් නිවාස 11 ක් සම්පූර්ණ කර ඇත * මල නොබැඳෙන වානේ මේස 70 ක් සපයා ඇත * මී මැසි පෙට්ටි 536 ක්, දුම් විදින 6 ක් සහ මී පැණි නිස්සාරක 01 ක් * බිදුණුවැව සංවර්ධිත ආදර්ශන ඒකකය	84%

2.6. දිගු කාලයක් කල් තබා ගත නොහැකි, ඉක්මනින් නරක් වන එළවළු හා පලතුරු සැපයුම් දාමයේ පසු අස්වනු හානිය අවම කිරීම සඳහා ආරක්ෂිත ඇසුරුම් සහ ප්‍රවාහන ක්‍රම හඳුන්වා දීම

එළවළු, පළතුරු වැනි බෝග සැපයුම් දාමයේ සියළුම පියවරයන් තුළ සිදුවන අස්වනු හානිය වැලැක්වීමේ පියවරක් ලෙස මෙම ව්‍යාපෘතිය හඳුන්වා දී ඇත. මේ අතර දුර්වල ඇසුරුම්කරණය සහ ප්‍රවාහනය ප්‍රධාන වේ. ප්‍රවාහනයේ දී සිදුවන අස්වනු හානිය 10% ලෙස හඳුනාගෙන ඇත. වඩාත් ඉක්මනින් නරක් වන සුළු එළවළු, පළතුරු එක්රැස් කිරීම, ඇසුරුම්කරණය, ප්‍රවාහනය සහ බෙදා හැරීමේදී වඩාත් පරිසර හිතකාමී දියුණු තාක්ෂණික ක්‍රමවේද තුළින් අස්වනු හානිය අවම කල යුතුවේ. එමෙන්ම හැකි සෑම විටදීම වඩාත් සුරක්ෂිත පාරම්පරික ක්‍රමවේද තුලින් ද අස්වනු හානිය අවම කිරීමට හා ගුණාත්මක ඇසුරම්කරණය තුලින් වෙළඳපලට නිෂ්පාදන ලබා දීමටත් පියවර ගෙන ඇත. උදාහරණයක් ලෙස ප්ලාස්ටික් ඇසුරුම් වල රඹුටන් වැනි පලතුරු ප්‍රවාහනය වෙළඳපලට ඇති දුර අනුව පරිසර හිතකාමී පාරම්පරික පොල් කොළ ඇසුරුම් ද භාවිතා කළ හැකි වේ. එමෙන්ම ශීතාගාර පහසුකම් ලබා දීමට ද සැලසුම් කර ඇත.

අරමුණු

- වසර 2022 වන විට වඩාත් ඉක්මනින් නරක් වන සුළු බෝග වල පසු අස්වනු හානිය 25% සිට 5% දක්වා අවම කිරීම.

සුවිශේෂී අරමුණු

- ප්‍රමුඛ ඇසුරම්කරණය සහ ප්‍රවාහනය මඟින් ගුණාත්මක එළවළු හා පළතුරු පාරිභෝගිකයා වෙත ලබා දීම
- නරක් වී ඉවතලන බෝග වර්ග මඟින් සිදු වන වාතය සහ ජලය දූෂණය වීම වැලැක්වීම
- ගුණාත්මක ඇසුරුම්කරණය සහ කල් තබා ගැනීමේ ක්‍රමවේද මඟින් පුළුල් අපනයන වෙළඳපල ජය ගැනීම
- දඹුල්ල වැනි ආර්ථික මධ්‍යස්ථාන අසල ඉවතලන එළවළු පළතුරු කෑමට පැමිණෙන වන අලියන්ගෙන් මිනිසාටත්, මිනිසාගෙන් වන අලියන්ටත් සිදු වන හානි වලක්වා ගැනීම සහ රිලවි වැනි වෙනත් සතුන්ගෙන් සිදු වන හානි පිළිබඳව ද අවධානය යොමු කිරීම

සැපයුම් දාමය ක්‍රියාත්මක ප්‍රදේශ (නිෂ්පාදනය/බෙදා හැරීම සහ පරිභෝජනය)

- දඹුල්ල සිට කොළඹ, ගම්පහ
- නුවරඑළිය/වැලිමඩ සිට කොළඹ
- කල්පිටිය සිට කොළඹ
- අනුරාධපුර සිට කොළඹ/ගම්පහ

මූල්‍ය හා භෞතික ප්‍රගතිය

ආහාර නිෂ්පාදන සංග්‍රාමය වැඩසටහන	**2020** වර්ෂය සඳහා ප්‍රතිපාදන	**2020** වර්ෂය සඳහා සංශෝධිත ප්‍රතිපාදන	මූල්‍ය ප්‍රගතිය		භෞතික ප්‍රගතිය	
			2020.08.31 දිනට වියදම **118-**	**2020.12.31** දිනට වියදම **425-**	සංඛ්‍යාත්මකව	%
NIPHM - සංවර්ධන ව්‍යාපෘති (13)	**74.06**	**74.07**	**12.51**	**62.87**		
ශ්‍රී ලංකාවේ ඉක්මනින් දිරාපත් වන ආහාර සැපයුම් දාමයේ පසු අස්වනු හානිය අවම කිරීම සඳහා ආරක්ෂිත ඇසුරුම් සහ ප්‍රවාහන ක්‍රම හඳුන්වා දීම	74.06	74.07	12.51	62.87	දැනුවත් කිරීමේ වැඩසටහන් 20 ක් පවත්වන ලදී. ප්ලාස්ටික් ඇසුරුම් 50000 ක් මිලදී ගැනීම ද අවසන් කරන ලදී. ඇසුරුම් පෙට්ටි බෙදා හරිමින් පවතී.	50%

2.7. “හරිත උයන්” වැඩසටහන

තරඟකාරී සමාජ රටාවකට හුරුවෙමින් ගොඩනැගුණු විසල් නගර තවදුරටත් අධික ලෙස නාගරීකරණය වෙමින් පවති. ශබ්දය සහ වායු දූෂණය ඒ අතර ප්‍රධාන තැනක් ගනී. එවැනි නාගරික ප්‍රදේශවල ශබ්ද දූෂණය සහ වායු දූෂණය වැලැක්වීමේ අරමුණින් හරිත උයන් වැඩසටහන ක්‍රියාත්මක කර ඇත.පරිසර අලංකරණය හා පරිසර සංරක්ෂණය මෙන්ම ඒ ඒ ප්‍රදේශවලට ආවේණික ජාන සංරක්ෂණය , ඵෙව විවිධත්ව සුරැකීම ආදී පුළුල් දැක්මකින් යුක්තව මෙම උයන් සකස් කිරීම සිදු කරයි. කුඩා ඉඩ ප්‍රමාණයක වුවද වාහන ගාල් කිරීමට සුදුසු ස්ථානයක්ද සහිත පොදු ස්ථානයන් හි මෙම උයන් ස්ථාපිත කෙරේ. මෙහිදී අදාල ප්‍රදේශයට ගැලපෙන ආයතන හෝ ආගමික සිද්ධස්ථානයන් හි පරිසරයට ගැලපෙන, පරිසර අලංකරණය උද්දීපනය වන ආකාරයේ ශාක වගා කොට මෙම උයන් සකස් කිරීමට අපේක්ෂා කර ඇති අතර මේ මගින් කෘෂි වන වගාවද ජනප්‍රිය කළ හැකි වේ .

අරමුණ

- විශේෂයෙන් නාගරීකරණය වන වටපිටාවක හරිතමය පරිසරයක් ඇති කිරීම
- නාගරික ජනතාවගේ විවේක කාලය ඵලදායී ලෙස යොදා ගැනීම සහ මානසික සුවය ඇති කිරීම.
- නාගරික උයන් මගින් දේශීය හා විදේශීය සංචාරක ආකර්ෂණය ලබා ගැනීම
- පර්යටනය වන පක්ෂීන්ගේ තාවකාලික නවාතැන් සඳහා සුදුසු වාසස්ථාන ඇති වීම (රත්මලාන, නුගේගොඩ, රත්නපුර, මතුගම හම්බන්තොට /බුන්දල වැනි පර්යටනය වන පක්ෂීන් බහුල ප්‍රදේශවල ආහාරමය ශාක, සෙවණ සහිත පරිසර හිතකාමී ශාක වගාව)
- පාසල් සහ අධ්‍යාපනික ආයතන තුල ක්‍රියාත්මක කිරීම මගින් අනාගත පරපුර ස්වභාවික පරිසරයට ඇළුම් කිරීමට යොමු කිරීම

මූල්‍ය හා භෞතික ප්‍රගතිය

ආහාර නිෂ්පාදන සංග්‍රාමය වැඩසටහන	2020 වර්ෂය සඳහා ප්‍රතිපාදන	2020 වර්ෂය සඳහා සංශෝධිත ප්‍රතිපාදන	මූල්‍ය ප්‍රගතිය		භෞතික ප්‍රගතිය	
			2020.08.31 දිනට වියදම 118-	2020.12.31 දිනට වියදම 425	සංඛ්‍යාත්මකව	%
හරිත උද්‍යාන ව්‍යාපෘතිය (14)	**6.26**	**4.51**	**0.00**	**3.13**		
හරිත උද්‍යාන ව්‍යාපෘතිය - මහවැලි අංශය (05), කොස්ගම	4.48	4.51	0.00	3.13	උද්‍යාන 10 සකස් කිරීමට පියවර ගෙන ඇත. භෞතික ප්‍රගතිය - 66%, ප්‍රමාණවත් මුදල් ප්‍රවාහයක් සහ අවහිරතා හේතුවෙන් සහ කොවිඩ් වසංගතය නිසා වූ අගුලු දැමීම් හේතුවෙන් භෞතික ඉලක්කය මුළුමනින්ම සපුරා ගැනීමට නොහැකි විය.	
සෞභග්‍යා හරිත උයන් - සාලාව කඳවුර - කොස්ගම	1.78	0.03	0.03			

2.8. “One stop shop” - වැඩසටහන

එකම බිමකදි කෘෂි යෙදවුම් මිලදී ගැනීම, ගොවි නිෂ්පාදන මිලදී ගැනීම, උණුසුම් ආහාර වේලක රසය විදිමින් විවේකය ගත කිරිමට වඩාත් විශ්වාසයෙන් යුතුව සේවාවක් ලබා ගත හැකි රාජ්‍ය මැදිහත්වීම සහිත ආයතනයක් ජනතා අයිතියට පත් කිරීම මෙම ව්‍යාපෘතිය තුළින් අපේක්ෂා කර ඇත.

අරමුණු

- කාන්තා ව්‍යවසායකයන් ඉහළ නැංවීම
- උසස් ගුණාත්මක රෝපණ ද්‍රව්‍ය, කෘෂිකාර්මික උපකරණ, කාබනික පොහොර වැනි කෘෂි යෙදවුම් මහජනතාවට ලබා දීම.
- සුවපහසු ආරක්ෂිත නවාතැනක් ස්ථාපනය කිරීම
- අගය එකතු කළ කෘෂි නිෂ්පාදන සකසන්නන් සඳහා රැකියා අවස්ථා බිහිවීම
- ප්‍රදේශයේ සංචාරක වටිනාකම වැඩිවීම

ඇතුළත් අංග

- ගොවිජන බොජුන්හල
- ගොවි නිෂ්පාදන අලෙවි කිරීමට වෙළඳපොල
- පැල තවාන සහ කෘෂි යෙදවුම් මධ්‍යස්ථාන
- රථගාල
- විවේකි ස්ථාන සහ සනීපාරක්ෂක පහසුකම්

මූල්‍ය හා භෞතික ප්‍රගතිය

ආහාර නිෂ්පාදන සංග්‍රාමය වැඩසටහන	2020 වර්ෂය සඳහා ප්‍රතිපාදන	2020 වර්ෂය සඳහා සංශෝධිත ප්‍රතිපාදන	මූල්‍ය ප්‍රගතිය		භෞතික ප්‍රගතිය	
			2020.08.31 දිනට වියදම 118-	2020.12.31 දිනට වියදම 425-	සංඛ්‍යාත්මකව	%
One Stop Shop ව්‍යාපෘතිය (15)	**156.20**	**110.73**	**0.05**	**59.55**		
කෘ. අමා., කෘ. දෙපා., පළාත් කෘ. දෙපා. (NCP) විසින් **'One Stop Shop'** අළෙවිසැල් පිහිටුවීම	34.50	37.60	0.05	14.64	කෘ. දෙපා. විසින් අළෙවිසැල් 8 ක් (97%) NCP 1 ක් - 100% මහියංගණය ක්‍රියාත්මක වෙමින් පවතී	
මහවැලි විසින් **'One Stop Shop'**අළෙවිසැල් පිහිටුවීම	42.87	15.30	0.00	15.70	* ඇඹිලිපිටිය, ගිරාදුරුකෝට්ටෙ සහ මතුගම යන ස්ථානවල **'One Stop Shop'**අළෙවිසැල් නිම කර ඇත. * අගුණකොලපැලැස්ස, තලාව, බිසෝපුර සහ ප්‍රධාන කාර්යාලය **'One Stop Shop'**අළෙවිසැල් සිදුවෙමින් පවතී (15%)	52%
ගොා. සං. දෙ. විසින් **'One Stop Shop'**අළෙවිසැල් පිහිටුවීම - කුරුණෑගල, කළුතර, හම්බන්තොට	13.6	26.78	0.00	3.64	* හගුරන්කෙත one stop shop සාජ්ජුව අවසන් * රාගල, පානදුර, ආඩිඅම්බලම, පදවිය, කොබෙයිගනේ සහ වත්තේගම යන ස්ථානවල වෙළඳසැල් ඉදිකෙරෙමින් පවතී	42%

ආහාර නිෂ්පාදන සංග්‍රාමය වැඩසටහන	2020 වර්ෂය සඳහා ප්‍රතිපාදන	2020 වර්ෂය සඳහා සංශෝධිත ප්‍රතිපාදන	මූල්‍ය ප්‍රගතිය		භෞතික ප්‍රගතිය	
			2020.08.31 දිනට වියදම 118-	2020.12.31 දිනට වියදම 425 425-	සංඛ්‍යාත්මකව	%
ගො. සං.දෙ. විසින් 'One Stop Shop'අළෙවි සැල් පිහිටුවීම - නුවරඑලිය, කළුතර, ගම්පහ, අනුරාධපුර, කුරුණෑගල, මහනුවර	අවසාන ප්‍රගතිය ඉහත සඳහන් කර ඇත					
හෙලබොජුන් සංවර්ධන වැඩසටහන / 'One Stop Shop'අළෙවි සැලක් - මාතලේ අළුවිහාරය	31.06	25.85	-	25.57	* නව අළෙවිසැල් 01 ක් සහ නව වෙළඳසැල් 01 ක පළමු අදියර අවසන් කර ඇත * අළෙවිසැල් 4 ක් ප්‍රතිසංස්කරණය කිරීම, * මුදල් යන්ත්‍ර 26 ක් මිලදී ගැනීම	99%

2.9. ජාතික පසු අස්වනු කළමනාකරණ ආයතනය (NIPHM) මගින් ක්‍රියාත්මක වන ව්‍යාපෘති

ආහාර නිෂ්පාදන සංග්‍රාමය වැඩසටහන	2020 වර්ෂය සඳහා ප්‍රතිපාදන	2020 වර්ෂය සඳහා සංශෝධිත ප්‍රතිපාදන	මූල්‍ය ප්‍රගතිය		භෞතික ප්‍රගතිය	
			2020.08.31 දිනට වියදම 118-	2020.12.31 දිනට වියදම 425-	සංඛ්‍යාත්මකව	%
NIPHM - ක්‍රියාත්මක වන ව්‍යාපෘති (17)	**15.81**	**15.81**	**0.65**	**12.60**		
අඹ වල පසු අස්වනු රෝග පාලනය කිරීම සඳහා ජීව විද්‍යාත්මක පාලන කාරක භාවිතා කිරීමේ හැකියාව පරීක්ෂා කිරීම	0.04	0.04	0.01	0.02	පර්යේෂණ අවසන් කර ඇත.	100%
සාදික්කා (Myristica Sp.) සහ කුරුඳු (Cinnamon zeyainicum) හි තෙල් නිස්සාරණයන් ඇතුළත් කිරීමෙන් ආහාර සංරක්ෂණය සඳහා ආහාර ආකලන ද්‍රව්‍යයක් සංවර්ධනය කිරීම.	0.01	0.01	0.00	0.01	සාර්ථක ප්‍රතිඵල සමඟ පර්යේෂණ අවසන් කරන ලදී. අවසාන අපනයනය සකස් කරන ලදී. පේටන්ට් අයදුම්පත ක්‍රියාත්මක වෙමින් පවතී. එක් පර්යේෂණ පත්‍රිකාවක් සහරාවකට ඉදිරිපත් කරන ලදී.	100%
පොලිතින් ගෘහ සැලසුම් කිරීම සහ ඉදිකිරීම - නැවුම් අඹ සිසිල් කිරීම සඳහා වායු සිසිලනය	0.74	0.74	0.42	0.42	ප්‍රසම්පාදන ක්‍රියාවලිය ක්‍රියාත්මක වෙමින් පවතී. ආදර්ශ ඉදිකිරීම ද සිදු වෙමින් පවතී.	71%

ආහාර නිෂ්පාදන සංග්‍රාමය වැඩසටහන	2020 වර්ෂය සඳහා ප්‍රතිපාදන	2020 වර්ෂය සඳහා සංශෝධිත ප්‍රතිපාදන	මූල්‍ය ප්‍රගතිය		භෞතික ප්‍රගතිය	
			2020.08.31 දිනට වියදම 118-	2020.12.31 දිනට වියදම 425-	සංඛ්‍යාත්මකව	%
ඡායාරූප සැකසුම් මත පදනම් වූ අඩු වියදම්, පලතුරු පරිණත වීම හඳුනාගැනීමේ මෙවලමක් සැලසුම් කිරීම සහ සංවර්ධනය කිරීම	0.03	0.03	0.01	0.01	අවසාන නිෂ්පාදනය සම්පූර්ණ කරන ලදී. වලංගු කිරීම සම්පූර්ණයි. අවසාන ලියකියවිලි බොහෝ දුරට අවසන් කර ඇත.	97%
භෞතිකව ඇති වන ක්‍රියාකාරකම් නිසා ඇති වන අහිතකර පසු අස්වනු හානිය පාලනය කිරීම මගින් පලාවර්ග වල ගුණාත්මක ඉහළ නැංවීම	0.09	0.09	0.04	0.05	එම්ඒ ඇසුරුම් යටතේ රණවරා, කරපිංචා සහ මුකුණුවැන්නා සඳහා ගබඩා අත්හදා බැලීම් අවසන් කර ඇත. පරියේෂණ පත්‍රිකා 04 ක් සහරාවල ප්‍රකාශයට පත් කර ඇත. සාරාංශයේ පුවත්පත් හතරක් ප්‍රකාශයට පත් කරන ලදී.	100%
සිසු පදනම් කිරීමේ ක්‍රියාවලිය මඟින් නැවුම් වී වල ඇලෙන සුළු ස්වභාවය අවම කිරීම මඟින් පාරිභෝගික රුචිකත්වය ඉහළ නැංවීම	5.07	5.07	0.01	4.62	ප්‍රසම්පාදන ක්‍රියාවලිය සහ විද්‍යාගාර පරිමාණ අත්හදා බැලීම් සිදු වෙමින් පවතී. 2021 දී පර්යේෂණ දිගටම කරගෙන යනු ඇත.	57%
කටු අනෝදා භාවිතා කරමින් නිපද වූ ආහාර නිෂ්පාදන වල පෝෂණ ගුණය හා ඖෂධීය ගුණය පරීක්ෂා කිරීම *(Annonamuricata)*	0.23	0.23	0.03	0.14	අත්හදා බැලීම් සිදු වෙමින් පවතී. නිෂ්පාදන තුනෙන් දෙකක් නිම කරන ලදී. තෙවන එක සඳහා ජීව කාලය ඇගයීම සිදු වෙමින් පවතී. එක් පත්‍රිකාවක් පර්යේෂණ සම්මන්ත්‍රණයක පළ විය. පර්යේෂණ 2021 දක්වා අඛණ්ඩව සිදු කෙරේ.	95%

ආහාර නිෂ්පාදන සංග්‍රාමය වැඩසටහන	2020 වර්ෂය සඳහා ප්‍රතිපාදන	2020 වර්ෂය සඳහා සංශෝධිත ප්‍රතිපාදන	මූල්‍ය ප්‍රගතිය		භෞතික ප්‍රගතිය	
			2020.08.31 දිනට වියදම 118-	2020.12.31 දිනට වියදම 425-	සංඛ්‍යාත්මකව	%
තෝරා ගත් උඩරට ඵලවළු වර්ග සඳහා ඕසෝන් ප්‍රතිකාරය ඇතුලත් යෙදුම් උපකරණයක් නිපදවීම සහ එහි කාර්ය සාධනය ඇගයීම	0.32	0.32	0.00	0.20	අර්වින්නියා එස්පී සමඟ අත්හදා බැලීම් පවත්වනු ලැබේ. 2021 දී නිම කිරීමට නියමිතය.	56%
ලොකු ළූණු (Allium cepa) වල පසු අස්වනු හානිය අවම කිරීම සඳහා වැඩිදියුණු කරන ලද පදම් කිරීමේ හා ගබඩා කිරීමේ තාක්ෂණයන් උපයෝගි කර ගැනීම	2.13	2.13	0.00	2.18	ස්වභාවික පදම් කිරීමට සාපේක්ෂව ළූණු කෘතිමව පදම් කිරීම ඵලදායී වේ. ගබඩා තත්වයන් තවදුරටත් පරීක්ෂා කිරීම සහ ඇගයීම සිදු වෙමින් පවතී. එක් සාරාංශයක් ICDA නඩු විභාගයේදී ප්‍රකාශයට පත් කරන ලදී.	97%
කැපුම් මල් වල පසු අස්වනු ජීව කාලය දීර්ඝ කිරීම සඳහා ක්ෂණිකව භාවිතා කළ හැකි මිශ්‍රණයක් නිපද වීම	0.21	0.21	0.00	0.17	ජර්බෙරා, ඕකිඩ් සහ ඇන්තූරියම් වල බඳුන් ආයු කාලය දීර්ඝ කිරීම සඳහා දියුණු තාක්ෂණය සාර්ථක විය.	100%
විජලන තාක්ෂණයේ පරාමිතීන් ප්‍රශස්ථකරණය තුලින් විජලනය කළ පලතුරු වල ගුණාත්මක සාධක වැඩි දියුණු කිරීම	6.35	6.35	0.02	4.37	විජලනය කළ නිෂ්පාදනවල රසායනික විශ්ලේෂණයන් සිදු වෙමින් පවතී.	94%

ආහාර නිෂ්පාදන සංග්‍රාමය වැඩසටහන	2020 වර්ෂය සඳහා ප්‍රතිපාදන	2020 වර්ෂය සඳහා සංශෝධිත ප්‍රතිපාදන	මූල්‍ය ප්‍රගතිය		භෞතික ප්‍රගතිය	
			2020.08.31 දිනට වියදම 118-	2020.12.31 දිනට වියදම 425-	සංඛ්‍යාත්මකව	%
තෙත් වී වියළීම සඳහා තාප පොම්ප වියළනයක් වැඩි දියුණු කිරීම	0.10	0.10	0.00	0.06	සංවර්ධිත තාප පොම්ප වියළුමක් කිලෝ ග්‍රෑම් 500 ක ධාරිතාවයකින් ඉහළ කාර්ය සාධනයක් පෙන්නුම් කර ඇත.	77%
කෘතිම ඉදවීම හේතුවෙන් පළතුරු මත තැන්පත් වන රසායනික අවශෙෂයන් විශ්ලේෂණ කිරීම හා ආරක්ෂිත, ආර්ථිකමය ඉදවීමේ ක්‍රමවේදයක් හඳුනාගැනීම	0.25	0.25	0.05	0.20	පර්යේෂණ අවසන්. වාර්තා ලිවීම සිදු වෙමින් පවති.	98%
දහයියා අළු වල ඇති සිලිකන් භාවිතයෙන් මිරිස් හා කරවිල බෝගයන් ගේ පෙර අස්වනු හා පසු අස්වනු රෝග පාලනය කිරීම	0.24	0.24	0.05	0.15	කරවිල අත්හදා බැලීම වේවලගම දී සහ අමු මිරිස් අත්හදා බැලීම් නව්වදුව සහ වේවලගමදී අවසන් කරන ලදී. කෝවිඩ් තත්ත්වය හේතුවෙන් මහනුවර දිස්ත්‍රික්කයේ (ගම්පොල-මාවතුර) ක්ෂේත්‍ර පරීක්ෂණ අවසන් කිරීමට නොහැකි විය.	85%

කෘෂිකාර්මික හා ගොවිජන රක්ෂණ මණ්ඩලය මඟින් සිදුකරන ලද සංවර්ධන වැඩසටහන්

ආහාර නිෂ්පාදන සංග්‍රාමය වැඩසටහන	2020 වර්ෂය සඳහා ප්‍රතිපාදන	2020 වර්ෂය සඳහා සංශෝධිත ප්‍රතිපාදන	මූල්‍ය ප්‍රගතිය		භෞතික ප්‍රගතිය	
			2020.08.31 දිනට වියදම 118-	2020.12.31 දිනට වියදම 425-	සංඛ්‍යාත්මකව	%
කෘෂිකාර්මික හා ගොවිජන රක්ෂණ මණ්ඩලය -AAIB (18)	**10.05**	**10.05**	**0.00**	**7.41**		
හම්බන්තොට දිස්ත්‍රික්කයේ වී වගා කළමනාකරණ තොරතුරු පද්ධතිය සඳහා නියමු ව්‍යාපෘතිය	**10.05**	**10.05**	**0.00**	**7.41**	* යාය සිතියම් ගත කිරීම * ගොවීන්ගේ සහ ගොවි ඉඩම්වල දත්ත පද්ධතියට ඇතුළත් කර ඇත	97%

බැඳීම් සහ බැරකම්

ආහාර නිෂ්පාදන සංග්‍රාමය වැඩසටහන	2020 වර්ෂය සඳහා ප්‍රතිපාදන	2020 වර්ෂය සඳහා සංශෝධිත ප්‍රතිපාදන	මූල්‍ය ප්‍රගතිය		භෞතික ප්‍රගතිය	
			2020.08.31 දිනට වියදම 118-	2020.12.31 දිනට වියදම 425	සංඛ්‍යාත්මකව	%
වගකීම් සහ බැඳීම් (19)	**264.12**	**264.12**	**16.12**	**205.26**		
වගකීම් - 2019	**253.32**	**253.32**	16.12	196.70		
බැඳීම්	**10.80**	**10.80**	**0.00**	**8.56**		
C බැඳීම් – කෘ. දෙ.	**2.09**	**2.09**	**0.00**			

දියර පොහොර භාවිතය හා නිෂ්පාදනය

SARDC (20)	**1.30**	**1.30**	**0.00**	**1.10**		
පාරිසරික කෘෂිකර්මාන්තය ප්‍රවර්ධනය කිරීම සඳහා දේශීයව පවතින ද්‍රව කාබනික පොහොරවල තිරසාරභාවය සහ නව පෝෂක සම්පත් සංවර්ධනය කිරීම සඳහා තක්සේරු කිරීම.	**1.30**	**1.30**	**0.00**	**1.10**	* ගුවන් විදුලි වැඩසටහන් 4 ක් සම්පූර්ණ කර ඇත. * නියැදි විශ්ලේෂණය සම්පූර්ණයි * පර්යේෂණ අත්හදා බැලීම් සිදුවෙමින් පවතී * ගොවි ක්ෂේත්‍ර ඇගයීම් ආරම්භ කර ඇත * නිෂ්පාදන දෙකක් සංවර්ධනය කරන ලදි. * නිෂ්පාදන සහතික කිරීමේ කටයුතු සිදුවෙමින් පවතී	72%

2.10. සෞභාග්‍යා ජාතික ආහාර නිෂ්පාදන වැඩසටහන - තිරසාර නාගරික සහ අර්ධ නාගරික ගෙවතු සංවර්ධන වැඩසටහන

ගෘහාශ්‍රිත ආහාර සුරක්ෂිතතාවය ඇති කිරීමේ ප්‍රධානම ක්‍රමවේදයක් ලෙස නාගරික හා අර්ධ නාගරික ගෙවතු සංවර්ධන වැඩසටහන හැඳින්විය හැකිය. කෘෂි වන වගාව ගෙවතු ආශ්‍රිතව සංවර්ධනය කළ හැකි ඒකකයකි. කෘෂි වන වගාව හා බැඳුනු “kandiyan Home Garden” “ Kitchen garden” යන සංකල්ප වඩාත් දියුණු කිරීමෙන් ඉදිරියේ දී ඇති විය හැකි ආහාර අර්බුද වලට ගෘහාශ්‍රිතව පිළියම් යෙදිය හැකි වේ. ගෙවතු ආශ්‍රිතව විවිධ බෙහෙත් පැළෑටි, වගාව පාංශු සංරක්ෂණ වැටි ලෙස යොදා ගැනීමට හැකි වීම එක් ආකාරයකින් පාංශු බාදනය වැළැක්වීමට දායක වන අතර විවිධ වූ බෝග වර්ග කුඩා ඒකක වල වගා කිරීම කෘෂි ජෛව විවිධත්වය ආරක්ෂා කිරීමට දායක වේ. තවත් ආකාරයකින් ගෙවතු ආශ්‍රිතව මී මැසි පාලනය දිරි ගැන්වීම පාරිසරික සහ ආර්ථික තිරසාර බව සලසන අතර කුඩා පරිමාණ ගෘහ ඒකක වල පරිභෝජන අවශ්‍යතා තීරණය කරනු ලැබේ.

නාගරික සහ අර්ධ නාගරික ප්‍රදේශවල පවතින සීමිත ඉඩකඩ සහ සීමිත සම්පත් කාර්යක්ෂම සහ ඵලදායී ලෙස ප්‍රයෝජනයට ගනිමින් ගෙවතු වගා සංවර්ධනය සිදු කිරීම අපේක්ෂා කර ඇත. සෑම ගෙවත්තකම තිරස් සහ සිරස් භූමියේ වඩාත් ඵලදායී ලෙස වගා කිරීම තුලින් ආහාර සුරක්ෂිතතාවය ඉහළ නංවනු ලැබේ. මෙය කෙටි හා මධ්‍යකාලීන ව්‍යාපෘතියක් ලෙස හඳුනාගෙන ඇත.නාගරික හා අර්ධ නාගරික ගෙවතු මිලියන දෙකක් පමණ ස්ථාපනය කිරීමටත්, එමඟින් කුටුම්භයකට අවශ්‍ය යැයි හැඟීයන ඵලවළු වන මෑ, බෝංචි, මිරිස්, තක්කාලි, පතෝල, බණ්ඩක්කා, නිවිති, බුෂිටා, රාබු වැනි ඵළවළු වර්ග පහක් ඇතුළත් බීජ කට්ටල 600,000 ක් ගෙවතු සඳහා බෙදා දීමට පියවර ගෙන ඇත.ශ්‍රී ලංකා සමෘද්ධි අධිකාරිය, ගොවිජන සංවර්ධන දෙපාර්තමේන්තුව, සහ මහවැලි අධිකාරිය මඟින් බීජ තොග ලබා දීමටත් ,කෘෂිකර්ම දෙපාර්තමේන්තුව සහ පළාත් කෘෂිකර්ම දෙපාර්තමේන්තු මඟින් මෙම බීජ බෙදා හැරීම පිළිබඳ සම්බන්ධීකරණ කටයුතු සිදු කරනු ලබයි.

අරමුණු

- ආහාර බෝග හැකි තරම් ප්‍රමාණයක් ගෙවත්තේ වගා කිරීම මඟින් පවුලේ පෝෂණ අවශ්‍යතා සපුරා ගැනීම
- පරිසර හිතකාමී යහපත් කෘෂි වගා ක්‍රම අනුගමනය කිරීම
- භූමි ඵලදායීතාවය ඉහළ නැංවීම
- කාන්තාවන් සඳහා ගෘහස්ත ආදායම් මාර්ගයක් ඇති කිරීම සහ කාන්තා කෘෂි ව්‍යවසායකයන් බිහිකිරීම.

මූල්‍ය හා භෞතික ප්‍රගතිය

ආහාර නිෂ්පාදන සංග්‍රාමය වැඩසටහන	2020 වර්ෂය සඳහා ප්‍රතිපාදන	2020 වර්ෂය සඳහා සංශෝධිත ප්‍රතිපාදන	මූල්‍ය ප්‍රගතිය		භෞතික ප්‍රගතිය	
			2020.08.31 දිනට වියදම 118-	2020.12.31 දිනට වියදම 425-	සංඛ්‍යාත්මකව	%
SPMDC (21)	**41.30**	**41.30**	**0.00**	**40.76**		
තිරසාර නාගරික හා අර්ධ නාගරික නිවාස උද්‍යාන වැඩසටහන	41.30	41.30		**40.76**	* එළවළු බීජ පැළ භාජන 149,554 ක්, ගෙවතු එළවළු බීජ ඇසුරුම් 582,098 ක් සැපයීම, ගෙවතු සඳහා තොග බීජ බෙදා හැරීම -100,000 භාජන - 100,000 සහ ඇසුරුම් 1,130,000	99%

02.11. “හෙළ සුවය” - වස විසෙන් තොරව වගා කරන හෙළ ගොවිතැන නියමු ව්‍යාපෘතිය

හැඳින්වීම

ශ්‍රී ලංකාවේ සිදුවන මරණ වලින් 83% ක්ම බෝ නොවන රෝග මඟින් සිදුවන බව සනාථ වී ඇත. මෙම බෝ නොවන රෝග වලක්වා ගැනීමේ ප්‍රමුඛ පියවරක් ලෙස පාරම්පරික බෝග වගාවන් නිෂ්පාදනය හා පරිභෝජනට දිරිගැන්වීම ජාතික අවශ්‍යතාවයක් ලෙස සලකා මෙම නියමු ව්‍යාපෘතිය දියත් කර ඇත. ඒ අනුව රාජාංගනය වාරිමාර්ග බල ප්‍රදේශයේ අක්කර 10,000 ක් වගා කිරීම සඳහා හෙළ සුවය සංවිධානය මඟින් යෝජනාව ඉදිරිපත් කර ඇත. (අමාත්‍ය මණ්ඩල සංදේශ අංක - AG/26/2000 - මහවැලි, කෘෂිකර්ම, වාරිමාර්ග හා ග්‍රාමීය සංවර්ධන අමාත්‍යාංශය). බටපොලැල්, කහවනු , කහමාල යන පාරම්පරික වී ප්‍රභේද වගා කිරීමට සැලසුම් කර ඇත.

අරමුණු

- වස විස නැති පාරම්පරික ආහාර නිෂ්පාදනය හා පරිභෝජනය මඟින් නිරෝගීමත් ජනතාවක් බිහිකිරීම

- රසායනික පොහොර යෙදීම වෙනුවට හෙළ සුවය ඖෂධීය පොහොර ලබා දීම මඟින් අස්වැන්න වැඩි කිරීම

- හෙළ සුවය තාක්ෂණය යොදා ගනිමින් කුඹුරු අක්කර 10,000 ක් වගා කිරීම

ක්‍රියාත්මක ප්‍රදේශ

රාජාංගනය වාරිමාර්ග බල ප්‍රදේශයේ අක්කර 10,000 ක් සහ අනුරාධපුරය, පොලොන්නරුව, ත්‍රිකුණාමලය, මහනුවර, පුත්තලම, කුරුණෑගල යන දිස්ත්‍රික්ක කේන්ද්‍ර කර ගනිමින් ගොවීන් වෙත බීජ වී නොමිලේ ලබා දී මෙම වගා කටයුතු සිදු කෙරේ.

ආහාර නිෂ්පාදන සංග්‍රාමය වැඩසටහන	2020 වර්ෂය සඳහා ප්‍රතිපාදන	2020 වර්ෂය සඳහා සංශෝධිත ප්‍රතිපාදන	මූල්‍ය ප්‍රගතිය		භෞතික ප්‍රගතිය	
			2020.08.31 දිනට වියදම 118-	2020.12.31 දිනට වියදම 425-	සංඛ්‍යාත්මකව	%
හෙල සුවය (22)	44.8	10.90	10.90	0.00		
වස විසෙන් තොර හෙළ සුවය සම්ප්‍රදායික වී වගාව	44.8	10.90	10.90	0.00	සාම්ප්‍රදායික බීජ වී මිලදී ගැනීම - අනුරාධපුර, පොලොන්නරුව, ත්‍රිකුණාමලය, පුත්තලම, මහනුවර සහ කුරුණගල	

ප්‍රගතිය

අ/අ	දිස්ත්‍රික්කය	වගා කර ඇති අක්කර ප්‍රමාණය			අස්වනු නෙලා ඇති අක්කර ප්‍රමාණය			අස්වනු ප්‍රමාණය (කි.ග්‍රෑම්)	වෙනස්
		අක්කර	රූඩ්	පර්	අක්කර	රූඩ්	පර්		
1.	අනුරාධපුරය	536	3	0	536	3	0	542,911.75	
2.	පොළොන්නරුව	464	1	0	464	1	0	301,503.00	
3.	ත්‍රිකුණාමලය	36	0	0	36	0	0	22,765	
4.	මහනුවර	125	0	0	21	3	0	877	අක්කර 125 වගා කර අක්කර 21 අස්වනු නෙලා ඇත.
5.	පුත්තලම	864	0	0	669	3	0	278,872.85	සේරුකැලේ ගො.සේ.ම නියඟයෙන් අක්කර 195 ක් හානි වී ඇත.
6.	කුරුණෑගල	1,127	1	0	1,127	1	0	594,562.1	
	මුළු එකතුව	**3,152**	**5**	**0**	**2,853**	**11**	**0**	**1,741,491.7**	

02.12. රතුළූණු නිෂ්පාදන වැඩසටහන - හම්බන්තොට

මෙම වැඩසටහන 2020 යල කන්නය සඳහා සැලසුම් කර ඇත. ආනයනික රතුළූණු සඳහා ඉහල මිලක් වැය කිරීමට සිදු වීම හේතුවෙන් නියමු ව්‍යාපෘතියක් ලෙස හම්බන්තොට දිස්ත්‍රික්කයේ මෙය සිදුකිරීමට යෝජනා කර ඇත. දිස්ත්‍රික්කයේ ඇති වියළි දේශගුණික තත්ත්වය සහ පස රතුළූණු වගාවට ඉතාම යෝග්‍ය අතර වඩාත් පහසු සහ ලාභදායී ලෙස රතුළූණු බල්බ සකස් කිරීමට අගුණුකොළපැලැස්ස මාංශ බෝග සංවර්ධන ආයතනය දායකත්වය සපයනු ලැබේ. දිස්ත්‍රික්කය තුළ රතුළූණු වගාව සඳහා බීජ බල්බ වල අවශ්‍යතාවය එම දිස්ත්‍රික්කය තුළින්ම සපුරා ගැනීම මෙමඟින් අපේක්ෂිතය. හම්බන්තොට දිස්ත්‍රික්කයේ අන්තර් පළාත් කෘෂිකාර්මික බල ප්‍රදේශය තුළ අක්කර 50 ක් ඇතුලත් ගොවීන් 200 ක් සඳහා බීජ බල්බ අවශ්‍යතාවය කි.ග්‍රෑම් 30000 ක් ලෙස හඳුනාගෙන ඇත.

අරමුණු

- දිස්ත්‍රික්කයට අවශ්‍ය බීජ අවශ්‍යතාවය එම දිස්ත්‍රික්කය තුළින්ම සපුරාගැනීම
- ප්‍රදේශයට අවේණික රසයකින් යුත් දේශීය රතුළූණු බෝග නිෂ්පාදනය ඉහල නැංවීම
- රතුළූණු ගොවියාගේ ආර්ථිකය ඉහල නැංවීම
- භූමි පරිභෝජනය ඉහල නැංවීම

භෞතික හා මූල්‍ය ප්‍රගතිය

ආහාර නිෂ්පාදන සංග්‍රාමය වැඩසටහන	2020 වර්ෂය සඳහා ප්‍රතිපාදන	2020 වර්ෂය සඳහා සංශෝධිත ප්‍රතිපාදන	මූල්‍ය ප්‍රගතිය		භෞතික ප්‍රගතිය	
			2020.08.31 දිනට වියදම 118-	2020.12.31 දිනට වියදම 425	සංඛ්‍යාත්මකව	%
රතු ළූණු (23)	**10.00**	**10.00**	**9.91**	**10.00**	හෙක්ටයාර 39,200 / 26.13 වගා කර ඇති අතර, හෙක්ටයාර 23.044 අස්වනු නෙළන ලදී. අස්වැන්න හෙක්ටයාර 267.064 මෙ.ටො. ආදායම රු. මී. 14.280560 බීජ ලෙස මෙ.ටො. 47.141 ගබඩා කිරීම	100%
රතු ළූණු වගා කිරීම - හම්බන්තොට	10.00	10.00	9.91	10.00		

කෘෂිකර්ම දෙපාර්තමේන්තුව යටතේ සිදුකර ඇති ව්‍යාපෘති

ආහාර නිෂ්පාදන සංග්‍රාමය වැඩසටහන	2020 වර්ෂය සඳහා ප්‍රතිපාදන	2020 වර්ෂය සඳහා සංශෝධිත ප්‍රතිපාදන	මූල්‍ය ප්‍රගතිය		භෞතික ප්‍රගතිය	
			2020.08.31 දිනට වියදම 118-	2020.12.31 දිනට වියදම 425-	සංඛ්‍යාත්මකව	%
කෘෂිකර්ම දෙපාර්තමේන්තු ව්‍යාපෘති (24)	**207.34**	**207.34**	**71.56**	**173.80**		
ජාතික බීජ අවශ්‍යතාවය සපුරාලීම සඳහා අලුතින් සංවර්ධනය කරන ලද තෝරාගත් OFC ප්‍රභේදවල උසස් තත්ත්වයේ බීජ ද්‍රව්‍ය නිෂ්පාදනය කිරීම	2.51	2.51	0.80	2.50	* රට කජු - හෙක්ටයාර 5 කව්පි හෙක් 3 * තල - හෙක්ටයාර 1.5 * වෙනත් භෝග සහ පොරොන්දු - සෝයා බෝංචි, යව සහ මුං බෝංචි - හෙක්ටයාර 3	100%
ශ්‍රී ලංකාවේ මුං ඇට සහ කවුපි වගාවේ නිෂ්පාදනය හා ඵලදායීතාව වැඩි කිරීම	120.93	120.93	67.56	104.77	* මුං ඇට - හෙක්ටයාර 6,074 සහ කව්පි - හෙක්ටයාර් 174 සම්පූර්ණයි. * ගොවීන් තමන්ගේම බීජ සමඟ වගා කර ඇත - 4000 හෙක්ටයාර් * බීජ නිෂ්පාදන වැඩසටහන සඳහා ලියාපදිංචි මුං ඇට බීජ හෙක්ටයාර 150 ක් සඳහා සැපයීම * ඇසුරුම් 150 ක්. * වැටවල් 839 ක් සපයා ඇත	56%

ආහාර නිෂ්පාදන සංග්‍රාමය වැඩසටහන	2020 වර්ෂය සඳහා ප්‍රතිපාදන	2020 වර්ෂය සඳහා සංශෝධිත ප්‍රතිපාදන	මූල්‍ය ප්‍රගතිය		භෞතික ප්‍රගතිය	
			2020.08.31 දිනට වියදම 118-	2020.12.31 දිනට වියදම 425	සංඛ්‍යාත්මකව	%
අනෙකුත් ක්ෂේත්‍ර බෝග බීජ නිෂ්පාදනය ප්‍රවර්ධනය කිරීම	19.24	19.24	0.10	16.38	* බඩ ඉරිහු නිෂ්පාදනය හා ඵලදායීතාව වැඩි දියුණු කිරීම - සම්පූර්ණ කරන ලදි * දෙමුහුන් බඩ ඉරිහු බීජ නිෂ්පාදනය - හෙක්ටයාර 16.4 * කෘෂි ළිං * ලොකු ඵෑණු නිෂ්පාදනය හා ඵලදායීතාව වැඩි දියුණු කිරීම - සම්පූර්ණ කරන ලදී * ධාන්‍ය හා තෙල් බෝග(oil crop) වල බීජ නිෂ්පාදන වැඩසටහන - බීජ හා ප්ලාස්ටික් කෑන් 800 මිලදී ගැනීම * රතු ඵෑණු සිටුවීමේ ද්‍රව්‍ය ලබා ගැනීමේ හැකියාව - සම්පූර්ණ කරන ලදි *	93%
ශ්‍රී ලංකාවේ පලතුරු අංශයේ සංවර්ධනය හා ව්‍යාප්තිය	19.26	19.26	1.23	16.42	* හෙක්ටයාර 40 අන්නාසි වගාව සහ GAP යටතේ හෙක්ටයාර 8 ක අඹ වගාව * ජල විසුරුම් වාරිමාර්ග පද්ධති 48 ස්ථාපනය කර ඇත * දිස්ත්‍රික් කාර්යාල 30 ක් සඳහා කප්පාදු මෙවලම් ලබා දී ඇත.	88%

ආහාර නිෂ්පාදන සංග්‍රාමය වැඩසටහන	2020 වර්ෂය සඳහා ප්‍රතිපාදන	2020 වර්ෂය සඳහා සංශෝධිත ප්‍රතිපාදන	මූල්‍ය ප්‍රගතිය		භෞතික ප්‍රගතිය	
			2020.08.31 දිනට වියදම 118-	2020.12.31 දිනට වියදම 425	සංඛ්‍යාත්මකව	%
සූර්ය බලශක්තිය සමඟ වාරිමාර්ග කාර්යක්ෂමතාව ඉහළ නැංවීම තුළින් OFC නිෂ්පාදන වැඩි දියුණු කිරීම	5.72	5.72	0.20	5.81	* අතේ ගෙන යා හැකි ආකාරයේ සූර්ය බලයෙන් ක්‍රියාත්මක වන ජල පොම්ප 45 ක් සහ විසුරුම් යන්ත්‍ර 45 ක් ලබා දී ඇත	100%
පලතුරු ගස් ඌන උපයෝගී කර ගනිමින් නාගරික භූ දර්ශන සංවර්ධනය	2.21	2.21	1.66	2.08	* පහත දැක්වෙන මූල කොටස් නිෂ්පාදනය සිදු වෙමින් පවතී: - බෙලි 1300, නස්නාරන් 1000, වෙරළු 200, ලාවුලු 350, ජම්බු මුල් කැබලි 800, මාදන් 2000, නම්නන් 500, මසන් 750, ගඩුගුඩා 1250, කරවිල කැබිල්ල 200, නෙල්ලි 100, ඇඹරැල්ලා 89, උගුරැස්සා 1050 කි * පහත දැක්වෙන අංකුර පැල ලබා ගත හැකිය - ගඩුගුඩා 75, කරවිල කැබිල්ල 400, නෙල්ලි 50, මසන් 170, උගුරැස්ස 30, මාදන් 90, එලදන් 25, බෙලි 500, පුමෙලෝ 500 සැපකිල්ලා -230 වෙරළු - 100	90%

ආහාර නිෂ්පාදන සංග්‍රාමය වැඩසටහන	2020 වර්ෂය සඳහා ප්‍රතිපාදන	2020 වර්ෂය සඳහා සංශෝධිත ප්‍රතිපාදන	මූල්‍ය ප්‍රගතිය		භෞතික ප්‍රගතිය	
			2020.08.31 දිනට වියදම 118-	2020.12.31 දිනට වියදම 425	සංඛ්‍යාත්මකව	%
ජනමාධ්‍ය හරහා සුදුසු හා නව තාක්ෂණයන් ව්‍යාප්ත කිරීම	18	18.00	0.00	17.39	* ගුවන් විදුලි වැඩසටහන් 760 ක් සහ වීඩියෝ වැඩසටහන් 63 ක් සකස් කිරීම, පොත් 21,000 ක්, පත්‍රිකා 50,000 ක් සහ පෝස්ටර් 10,000 ක් මුද්‍රණය කර ඇත	93%

ගොවිජන සංවර්ධන දෙපාර්තමේන්තුව යටතේ සිදුකරන ලද සංවර්ධන වැඩසටහන්

ආහාර නිෂ්පාදන සංග්‍රාමය වැඩසටහන	2020 වර්ෂය සඳහා ප්‍රතිපාදන	2020 වර්ෂය සඳහා සංශෝධිත ප්‍රතිපාදන	මූල්‍ය ප්‍රගතිය		භෞතික ප්‍රගතිය	
			2020.08.31 දිනට වියදම 118-	2020.12.31 දිනට වියදම 425	සංඛ්‍යාත්මකව	%
ගොවිජන සංවර්ධන දෙපාර්තමේන්තුව - DAD (25)	**23.78**	**23.78**	**7.54**	**14.78**		
කාන්තා ගොවි සංවිධානය බලගැන්වීම	23.78	23.78425	7.54	14.78		

02.13. බීජ සහනාධාර වැඩසටහන (පළාත් සහ අන්තර් පළාත්)

කඩිනම් මධ්‍යකාලීන ආහාර නිෂ්පාදන ජාතික වැඩසටහන යටතේ අතිරේක ආහාර බෝග නිෂ්පාදනය

බීජ සහනාධාර වැඩසටහන

අතිරේක ආහාර බෝග නිෂ්පාදනය දිරි ගැන්වීම සඳහා 2020 යල කන්නයේ වගා කරනු ලබන බෝග වල බීජ ලබා දීම සඳහා මෙම වැඩසටහන ක්‍රියාත්මක කර ඇත.

අරමුණු -

බඩ ඉරිඟු, උඳු, රටකජු, මුං ඇට, කව්පි, කුරක්කන් සහ මිරිස් ඇතුළු අතිරේක ආහාර බෝග 16ක නිෂ්පාදන වැඩි කිරීම මඟින් ආනයනය සීමා කිරීම.

කාර්යයන් -

තෝරාගත් අතිරේක ආහාර බෝග 16 ක නිෂ්පාදනය ඉහළ නැංවීම සඳහා ගොවීන් වෙත එක් බෝගයක් සඳහා ආරම්භක අක්කර 1/4-1/2 දක්වා 100% සහ අක්කර ½- 5 දක්වා 50% බීජ සඳහා වියදම රජය විසින් සම්පූර්ණයෙන්ම දරන අතර, එකම ගොවියෙකු ඉහත බෝග වලින් ඉහත අවශ්‍යතාවය සපුරමින් බෝග කීපයක් වගා කරන අවස්ථාවේදී සෑම බෝගයක් සඳහාම මෙම සහනය හිමිවේ. මෙම සහනය හිමිවීම සඳහා අවම ලෙස අක්කර ¼ වගා වපසරියක්වත් තිබිය යුතුය. බෝග වර්ග කිහිපයකින් මෙම ප්‍රමාණය (අක්කර ¼) වගා කර ඇති විට මෙම සහනය හිමි නොවේ.

මූල්‍ය හා භෞතික ප්‍රගතිය

ආහාර නිෂ්පාදන සංග්‍රාමය වැඩසටහන	2020 වර්ෂය සඳහා ප්‍රතිපාදන	2020 වර්ෂය සඳහා සංශෝධිත ප්‍රතිපාදන	මූල්‍ය ප්‍රගතිය		භෞතික ප්‍රගතිය	
			2020.08.31 දිනට වියදම 118-	2020.12.31 දිනට වියදම 425	සංඛ්‍යාත්මකව	%
බීජ සහනාධාර වැඩසටහන 26	2311.63	2311.63	109.71	2237.06	සහනාධාර ලබා දී ඇත.	100%
බීජ සහනාධාර වැඩසටහන අන්තර් පළාත	146.63	146.63	5.84	142.26	අන්තර් පළාත් අම්පාර -98%, අන්තර් පළාත් අනුරාධපුර -78%, අන්තර් පළාත් හම්බන්තොට -91, අන්තර් පළාත් මොණරගල -100%, අන්තර් පළාත් පොලොන්නරුව -99%, අන්තර් පළාත් හසලක -90% (බඩ ඉරිඟු - හෙක්ටයාර් 4205.82, මුං ඇට - හෙක්ටයාර 7933, උඳු - හෙක්ටයාර් 1197, කව්පි - හෙක්ටයාර් 1255, රට කජු - හෙක්ටයාර් 1633, තල - හෙක්ටයාර් 2125, මිරිස් - හෙක්ටයාර් 531, කුරක්කන් - හෙක්ටයාර් 207, රතු ළූණු - හෙක්ටයාර් 35, ලොකු ළූණු - හෙක්ටයාර් 436, සෝයා - හෙක්ටයාර් 1803 , ඉඟුරු - හෙක්ටයාර් 25, කහ - හෙක්ටයාර් 3, කොල්ලු ඇට - හෙක්ටයාර් 0.25)	93%
බීජ සහනාධාර වැඩසටහන - 26 සබරගමුව පළාත	12.37	12.37	1.40	12.31		
100% සහනාධාර	10.62	10.62	1.40	10.57	* වැඩසටහන සම්පූර්ණ කරන ලදි (බඩ ඉරිඟු - හෙක්ටයාර් 136.8, මුං ඇට - හෙක්ටයාර් 67, කව්පි- හෙක්ටයාර් 36.7, රට කජු - හෙක්ටයාර් 134.5, තල - හෙක්ටයාර් 31, මිරිස් - හෙක්ටයාර් 69.4, කුරක්කන් - හෙක්ටයාර් 108, ළූණු - හෙක්ටයාර් 6)	100%
50% සහනාධාර	1.75	1.75		1.48	* වැඩසටහන සම්පූර්ණ කරන ලදි (බඩ ඉරිඟු - හෙක්ටයාර් 6, මුං ඇට - හෙක්ටයාර් 35.16, කව්පි - හෙක්ටයාර් 9.5, රට කජු - හෙක්ටයාර් 52.04, තල - හෙක්ටයාර් 85.37, මිරිස් - හෙක්ටයාර් 4.64, කුරක්කන් - හෙක්ටයාර් 6.1, ළූණු - හෙක්ටයාර් 0.4)	100%

ආහාර නිෂ්පාදන සංග්‍රාමය වැඩසටහන	2020 වර්ෂය සඳහා ප්‍රතිපාදන	2020 වර්ෂය සඳහා සංශෝධිත ප්‍රතිපාදන	මූල්‍ය ප්‍රගතිය		භෞතික ප්‍රගතිය	
			2020.08.31 දිනට වියදම 118-	2020.12.31 දිනට වියදම 425	සංඛ්‍යාත්මකව	
බීජ සහනාධාර වැඩසටහන - වයඹ පළාත	145.38					
බීජ සහනාධාර වැඩසටහන - උතුරු මැද පළාත	97.05	97.05		95.43	අක්කර 34736	100%
බීජ සහනාධාර වැඩසටහන - බස්නාහිර පළාත	0.18	0.18		0.18		100%
බීජ සහනාධාර වැඩසටහන - ඌව පළාත	668.53	668.53		668.02		
බීජ සහනාධාර වැඩසටහන උතුරු පළාත	685.75	685.75	0.00	623.92		0%
100% සහනාධාර	595.08					
50% සහනාධාර	90.67					
බීජ සහනාධාර වැඩසටහන - මධ්‍යම පළාත	241.8385	241.8385	240.00	240.52		
බීජ සහනාධාර වැඩසටහන - දකුණු පළාත	9.60	9.60		9.55	බඩ ඉරිඟු- අක්කර 120.75, මුං ඇට - අක්කර 651.75, උඳු - අක්කර 19.25, කව්පි- අක්කර 179, රට කජු- අක්කර 428.75, ලොකු එෑණු - අක්කර 1, කුරක්කන්- අක්කර 93.75, මිරිස්- අක්කර 72.75	
බීජ සහනාධාර වැඩසටහන - නැගෙනහිර පළාත	70.5296157	70.5296157		70.11	බඩ ඉරිඟු - 116.75, මුං ඇට - 64.25, උඳු - 37.5, කව්පි 601.5, රට කජු - 344.25, රතු එෑණු- 96.5, තල- 6.5, මිරිස් -230, කුරක්කන්- 1.5, කහ- 0.75, ඉඟුරු- 6.75, සෝයා බෝංචි- 4, ලොකු එෑණු- 1.5	

ආහාර නිෂ්පාදන සංග්‍රාමය වැඩසටහන	2020 වර්ෂය සඳහා ප්‍රතිපාදන	2020 වර්ෂය සඳහා සංශෝධිත ප්‍රතිපාදන	මූල්‍ය ප්‍රගතිය		භෞතික ප්‍රගතිය	
			2020.08.31 දිනට වියදම 118-	2020.12.31 දිනට වියදම 425	සංඛ්‍යාත්මකව	
බීජ සහනාධාර වැඩසටහන - ශ්‍රී ලංකා මහවැලි අධිකාරිය	128.24	128.24	0.00	127.62	සියල්ල සම්පූර්ණ කර ඇත	100%
කෘ.දෙ. - කොන්ත්‍රාත් බීජ නිෂ්පාදනය තුළින් බීජ ලබා ගැනීමේ හැකියාව වැඩි කිරීම	105.53	105.53	102.46	102.47	* මිලදී ගත් කොන්ත්‍රාත්තු ගත වගා කරන ලද සහ සහතික කරන ලද OFC බීජ (මුං ඇට - 35,650.91kg, කව්පි- 10,438.22kg, බඩ ඉරිඟු- 2,594kg, රටකජු - 298,436.58kg, උඳු- 229.3kg, තල - 7,713.7kg, සන්හෙම්ප්- 1kg) අළුත්තරම, අම්පාර, බටඅත, කරදියානාරු, කිලිනොච්චි, එම්අයි, නිකවැරටිය, පැල්වෙහෙර, පොලොන්නරුව සහ වවුනියා කලාප වලින් බීජ මිලදී ගන්නා ලදී.	97%

02.14. බීජ නිෂ්පාදන වැඩසටහන (කෘෂිකර්ම දෙපාර්තමේන්තුව)

ශ්‍රී ලංකාවේ එළවළු සහ වී බීජ ජාතික වශයෙන් ලබා ගැනීම සතුටුදායක මට්ටමක නොපවතී. වර්තමාන ජාතික බීජ සැපයුම 15% සිට 20% පමණ වන නමුත්, අවම සතුටුදායක මට්ටම 25% ක් වුවද අනෙකුත් ක්ෂේත්‍ර බෝගවල ජාතික බීජ සැපයුම බෝගයෙන් බෝගයට වඩා වෙනස් වන අතර, ඇතැම් බෝ වල එය 25% ක් පමණ වන අතර සමහර විට එය 10% ක් පමණ වේ. අනෙකුත් ආහාර බෝග (OFC) බීජ සැපයුමේදී පවා "අවම සතුටුදායක මට්ටම 25% කි. විවෘත පරාගිත ප්‍රභේදවල (Open Pollinated Varietes) එළවළු බීජ සඳහා ජාතික අවශ්‍යතාවය ප්‍රධාන වශයෙන් සපයනු ලබන්නේ කෘෂිකර්ම දෙපාර්තමේන්තුව විසිනි. සැපයුම තවදුරටත් වැඩි කර නඩත්තු කළ යුතුය. ගුණාත්මක බීජ ලබා ගැනීමේ හැකියාව මගින් ජාතික අස්වැන්න ඉහළ නැංවීම සඳහා සියලුම වී "එළවළු සහ OFC බෝගවල ගුණාත්මක බීජ සැපයුම වැඩි කළ යුතුය.

ගැටලුව සඳහා දායක වන මූල හේතු හෝ ව්‍යාපෘතිය ආමන්ත්‍රණය කිරීමට අදහස් කරන අවශ්‍යතාවය

- ආනයනික දෙමුහුන් බඩ ඉරිඟු බීජ හැර පෞද්ගලික අංශයේ OFC සැපයුම සඳහා ඉතා සුලු දායකත්වයක් පැවතීම
- පෞද්ගලික ගොවීන්, ගොවි සංගම්, ගොවි සමුපකාර සහ පෞද්ගලික සමාගම් වැනි කොටස් හිමියන් විසින් බීජ වී සැපයුම ප්‍රමාණවත් නොවීම
- කෘෂිකර්ම දෙපාර්තමේන්තුවට වඩා සියලුම පාර්ශවකරුවන් විසින් අඩු OPV එළවළු බීජ සැපයුම

අරමුණු

- වී,එළවළු සහ අනෙකුත් අතිරේක ආහාර බෝග සඳහා අවශ්‍ය ගුණාත්මක බීජ අවශ්‍යතාවය සැපිරීම

- බීජ නිෂ්පාදකයන් සහ බීජ ගොවීන්ගේ ආර්ථිකය ඉහළ නැංවීම

ජාතික ප්‍රතිපත්තියට අනුගත වීම

රට හඳන සෞභාග්‍යයේ දැක්ම ජාතික ප්‍රතිපත්ති රාමුව විසින් කෘෂිකාර්මික සංවර්ධනය සඳහා ආංශික ප්‍රතිපත්ති සහ කෘෂිකාර්මික අංශයේ ප්‍රතිපත්තිමය අංග ලෙස කෘෂිකාර්මික සංවර්ධනය හඳුනාගෙන ඇති අතර (පිටුව 24) සහ හොඳ බීජ හා රෝපණ ද්‍රව්‍ය ලබා දීමෙන් කෘෂිකාර්මික නිෂ්පාදන පුළුල් කිරීම උපාය මාර්ග වලින් එකක් ලෙස (පිටුව 25) සහ බීජ ආරක්ෂාව ක්‍රියාකාරකමක් ලෙස සහතික කිරීම සඳහා කෘෂිකර්ම අමාත්‍යාංශය යටතේ බීජ බැංකු පිහිටුවීම (පිටුව 26) හඳුනා ගෙන ඇත.

බලපෑම -

ආර්ථික - රටේ ආහාර නිෂ්පාදනය වැඩි කිරීම
සමාජ - කුටුම්භ ආදායම වැඩි කිරීම
පාරිසරික - බීජ ප්‍රභේද ආරක්ෂා කිරීම සහ කෘෂි ජෛව විවිධත්වය වැඩි කිරීමට උපකාරී වීම

ප්‍රගතිය

ආහාර නිෂ්පාදන සංග්‍රාමය වැඩසටහන	2020 වර්ෂය සඳහා ප්‍රතිපාදන	2020 වර්ෂය සඳහා සංශෝධිත ප්‍රතිපාදන	මූල්‍ය ප්‍රගතිය		භෞතික ප්‍රගතිය	
			2020.08.31 දිනට වියදම 118-	2020.12.31 දිනට වියදම 425	සංඛ්‍යාත්මකව	%
කෘෂිකර්ම දෙපාර්තමේන්තුව - කොන්ත්‍රාත් බීජ නිෂ්පාදනය තුළින් බීජ ලබා ගැනීමේ හැකියාව වැඩි කිරීම	150.75	105.53	102.46	102.47	* මිලදී ගත් කොන්ත්‍රාත්තු වගා කරන ලද සහ සහතික කරන ලද OFC බීජ (මුං ඇට - 35,650.91kg, කව්පි - 10,438.22kg, බඩ ඉරිහු- 2,594, රටකජු - 298,436.58kg, උඳු- 229.3kg, තල - 7,713.7kg, සන් හෙම්- 1kg) අළුත්තරම, අම්පාර, බට-අත, කරදියනාරු, කිලිනොච්චි, එම්අයි, නිකවැරටිය, පැල්වෙහෙර, පොලොන්නරුව සහ වවුනියා කලාප	97%

කෘෂිකාර්මික ව්‍යාපෘති අධීක්ෂණය හා ඇගයීම (දිස්ත්‍රික් කෘෂිකර්ම කමිටුව)

ආහාර නිෂ්පාදන සංග්‍රාමය වැඩසටහන	2020 වර්ෂය සඳහා ප්‍රතිපාදන	2020 වර්ෂය සඳහා සංශෝධිත ප්‍රතිපාදන	මූල්‍ය ප්‍රගතිය		භෞතික ප්‍රගතිය	
			2020.08.31 දිනට වියදම 118-	2020.12.31 දිනට වියදම 425	සංඛ්‍යාත්මකව	%
අධීක්ෂණය සහ ඇගයීම (16)	**1.16**	**1.16**	**0.51**	**0.86**		
කෘෂිකාර්මික ව්‍යාපෘති අධීක්ෂණය හා ඇගයීම (කෘ. අමා.)	0.05	0.05		0.00	ක්ෂේත්‍ර චාරිකා 40 ක්, රැස්වීම් 11 ක්, ධාරිතා සංවර්ධන වැඩසටහන් 3 ක්	65%
අධීක්ෂණ හා ඇගයීම් (දි. ලේ.)	1.11	1.11	0.51	0.86	දිස්ත්‍රික් කෘෂිකාර්මික රැස්වීම් 132	66%

02.15. කෘෂිකාර්මික ඉඩම් සංවර්ධනය, (කෘෂිකර්ම අමාත්‍යාංශය)–

ජාතික භූ තොරතුරු පද්ධතියක් දියුණු කිරීම සඳහා ශ්‍රී ලංකාවේ කෘෂිකාර්මික ඉඩම් භූගෝලීය තොරතුරු පද්ධති තාක්ෂණය මඟින් සිතියම් ගතකිරීම (Mapping of Agricultural Lands in SriLanka Using GIS) (MoA)

කොවිඩ් - 19 විසින් කෘෂිකාර්මික අංශයේ අභියෝගයන් මතු කරනු ලැබීම හේතුවෙන්, ශ්‍රී ලංකාවේ ආර්ථික පුනර්ජීවනය හා දරිද්‍රතාවය පිටුදැකීම සඳහා වූ ජනාධිපති කාර්ය සාධක බලකාය විසින් සිය "ස්වයංපෝෂිත දේශයක" ක්‍රියාකාරී සැලැස්මේ ප්‍රමුඛතා වලින් එකක් ලෙස ඒකාබද්ධ-වෛදිකාවක් හරහා කෘෂිකර්මාන්තය පිළිබඳ වඩාත් දැනුවත් තීරණ ගැනීමට සහාය වීම සඳහා ක්ෂණික මැදිහත්වීමක් අවශ්‍ය බව හඳුනාගෙන ඇත. ශ්‍රී ලංකා ඊ කෘෂිකාර්මික ක්‍රමෝපාය (2016) හි අරමුණ වූයේ "ජාතික සමෘද්ධිය සඳහා කෘෂිකර්මාන්තය පරිවර්තනය කිරීම සඳහා ඊ-විසඳුම් අනුගමනය කිරීමේ විශිෂ්ටත්වය" යන ජාතික අරමුණු සාක්ෂාත් කර ගැනීම සඳහා ශ්‍රී ලංකාවේ තොරතුරු හා සන්නිවේදන තාක්ෂණ ශක්‍යතාවන් උපයෝගී කර ගැනීම සහ කෘෂිකාර්මික තොරතුරු නිර්මාණය කිරීම, යාවත්කාලීන කිරීම, විවේචනාත්මක දත්ත සමුදායන් විශ්ලේෂණය කිරීම හා සම්බන්ධ කිරීමයි. ප්‍රාදේශීය මට්ටමේ පාලනයේ ඛණ්ඩනය වූ ස්වභාවය, ආයතනික සම්බන්ධීකරණ යාන්ත්‍රණ නොමැතිකම, ප්‍රතිපත්තිමය හිඩැස්, දැනුම පරතරය, සහ ශ්‍රී ලංකා ජාතික කෘෂිකාර්මික ප්‍රතිපත්ති සභාවේ (SLNAP) රාමුව යටතේ පෝෂණය හා ආහාර සුරක්ෂිතතාව පිළිබඳ ජාතික වැඩසටහන් ප්‍රධාන වශයෙන් පාලනය වනු ඇතැයි අපේක්ෂා කෙරේ. ඉඩම් පරිහරණ රටාවන් හි අතිශය විවිධාකාර ස්වභාවය සහ වඩාත් ආනයනික තොරතුරු පරතරය ජාතික අරමුණු සාක්ෂාත් කර ගැනීමට බොහෝ බාධක ඇති කරයි.

ස්වාභාවික විපත් හා වසංගත තත්වයන් තුළ (පළිබෝධ ප්‍රහාර, කොවිඩ් - 19) නිවැරදි තථ්‍ය කාලීන කෘෂිකාර්මික තොරතුරු ලබා ගැනීම සඳහා නිසි සම්බන්ධීකරණ යාන්ත්‍රණයක් නොමැතිකම ආහාර පද්ධති තක්සේරුව මත තීරණ ගැනීම සෘණාත්මක ලෙස බලපායි. ආහාර ආනයනය පහත වැටීමත් සමඟ දේශීය නිෂ්පාදන හැකියාවන් සඳහා අවදිව සිටිය යුතුය. ඉඩම් හා අනෙකුත් අවශ්‍ය සම්පත් සීමිත බැවින්, ජාතික අවශ්‍යතා හා ආනයන පරතරයන් සැපයීම සඳහා අමතර විකල්ප සලකා බලා ජාතික අවශ්‍යතා ව අනුව ඉඩම් පරිහරණය ප්‍රශස්ත කිරීම සඳහා අවකාශීය සැලසුම් යාන්ත්‍රණයක් අවශ්‍ය වේ. එලවළු නිෂ්පාදන ක්‍රමයේදී, ශ්‍රී ලංකාව තුළ සමහර එළවළු නිෂ්පාදනය හා බෝග හිඟය වාර්තා විය. ගෙවතු වගා බීජ බෙදා හැරීම සහ පොහොර සහනාධාර යෝජනා ක්‍රම සඳහා ගොවීන් පිළිබඳ තොරතුරු හෝ එක් එක් පරිපාලන ඒකකයේ ඉඩම් ලබා ගැනීමේ තොරතුරු පහසුවෙන් ලබාගත නොහැකිය. කෘෂිකාර්මික රක්ෂණයේ වගා හානි වන්දි ගෙවීම් වේගයෙන් අනුමත කිරීම සඳහා පවත්නා අයහපත් කාලගුණික තත්ත්වයන් පිළිබඳ සහාය තොරතුරු අවශ්‍ය වේ. තත් කාලීන තොරතුරු ජනනය කළ හැකි ඒකාබද්ධ අවකාශීය තොරතුරු පද්ධතිය ඉහත බොහෝ ගැටලුවලට විසඳුම් ලබා දෙනු ඇත.

අරමුණු

- ශ්‍රී ලංකාවේ ආහාර සුරක්ෂිතතාවය වැඩිදියුණු කිරීම හා දරිද්‍රතාවය සමනය කිරීම

ආහාර නිෂ්පාදන සංග්‍රාමය වැඩසටහන	**2020** වර්ෂය සඳහා ප්‍රතිපාදන	**2020** වර්ෂය සඳහා සංශෝධිත ප්‍රතිපාදන	මූල්‍ය ප්‍රගතිය		භෞතික ප්‍රගතිය	
			2020.08.31 දිනට වියදම **118-**	**2020.12.31** දිනට වියදම **425**	සංඛ්‍යාත්මකව	%
ජාතික භූ තොරතුරු පද්ධතියක් දියුණු කිරීම සඳහා ශ්‍රී ලංකාවේ කෘෂිකාර්මික ඉඩම් භූගෝලීය තොරතුරු පද්ධති තාක්ෂණය මඟින් සිතියම් ගත කිරීම	2.06	2.06		1.68	කාර්යාල උපකරණ මිලදී ගැනීම - 12	100 %

ආහාර නිෂ්පාදන සංග්‍රාමය වැඩසටහන	**2020** වර්ෂය සඳහා ප්‍රතිපාදන	**2020** වර්ෂය සඳහා සංශෝධිත ප්‍රතිපාදන	මූල්‍ය ප්‍රගතිය		භෞතික ප්‍රගතිය	
			2020.08.31 දිනට වියදම **118-**	**2020.12.31** දිනට වියදම **425**	සංඛ්‍යාත්මකව	%
කෘ. අමා. තුළ ආහාරයට ගත හැකි භූ දර්ශන අඩවි ඉදිකිරීම	4.39	4.39	0.00	4.39	දෘඩ හා මෘදු භූමි අලංකරණය සහ බෝග වගාව සහ නඩත්තුව සඳහා යෙදවුම් සකස් කිරීම සඳහා ද්‍රව්‍ය මිලදී ගැනීම * ක්ෂුද්‍ර වාරිමාර්ග පද්ධති ස්ථාපනය කිරීම සහ ආරම්භ කිරීම සහ ශුද්ධ නිවාස ඉදිකිරීම	100 %
කෘ. අමා. තුළ ගෙවත්ත අවට දම්වැල් සම්බන්ධක වැටක් ඉදිකිරීම - බත්තරමුල්ල	2.04	2.04		1.70	ගෙවත්ත අවට පීවීසී ආලේපිත දාම සම්බන්ධක වැටක් ඉදිකර ඇත	

වැයශීර්ෂය 425 - යටතේ ක්‍රියාත්මක කිරීමට අනුමත කර ඇති නව ව්‍යාපෘති

ආහාර නිෂ්පාදන සංග්‍රාමය වැඩසටහන	2020 වර්ෂය සඳහා ප්‍රතිපාදන	2020 වර්ෂය සඳහා සංශෝධිත ප්‍රතිපාදන	මූල්‍ය ප්‍රගතිය		භෞතික ප්‍රගතිය	
			2020.08.31 දිනට වියදම 118-	2020.12.31 දිනට වියදම 425	සංඛ්‍යාත්මකව	%
නව ව්‍යාපෘති (28)		118.51	-	101.49		
අර්තාපල් වගාව ප්‍රවර්ධනය කිරීම - යාපනය	60.35	19.51	-	19.22	ගොවීන් 969	42%
මහවැලි පද්ධතිය F (මොරගහකන්ද) හි අක්කර 1500 ක කාබනික බෝග වගාව - 2020/2021 මහ	5.87	5.87	-	3.39	වී - බුසල් 1639, හෙක්ටයාර 489, 90% / බෝංචි බීජ- 2kg, හෙක්ටයාර12.2 / මිරිස් බීජ - 3kg, හෙක්ටයාර 3.35, 38.5% / මුං ඇට බීජ - 1250kg, හෙක්ටයාර 24, 78.2% / කුරක්කන් බීජ - 40kg, 36.35kg, 425% / රට කජු - 700kg, හෙක්ටයාර 2, / බඩ ඉරිඟු බීජ - 10kg, හෙක්ටයාර 12.6, 7.3% / ඉඟුරු - 4kg, හෙක්ටයාර 0.5	

ආහාර නිෂ්පාදන සංග්‍රාමය වැඩසටහන	2020 වර්ෂය සඳහා ප්‍රතිපාදන	2020 වර්ෂය සඳහා සංශෝධිත ප්‍රතිපාදන	මූල්‍ය ප්‍රගතිය		භෞතික ප්‍රගතිය	
			2020.08.31 දිනට වියදම 118-	2020.12.31 දිනට වියදම 425	සංඛ්‍යාත්මකව	%
නාවලපිටියේ අළුත්ගම හි බහු අංශ තිරසාර පොකුරු ගම් සංවර්ධන වැඩසටහන	10.61	10.62	-	8.50	* ආරක්ෂිත නිවාස යටතේ දෙමුහුන් මිරිස් බීජ නිෂ්පාදනය - බිංදු වාරිමාර්ග පද්ධති 40 ක්, ජල ටැංකි 80 ක් සහ වැඩුණු බෑග් 7500 ක් මිලදී ගෙන ඇත * වගා කිරීම සඳහා වී ඉඩම් අක්කර 49 පුනරුත්ථාපනය කිරීම මහ කන්නය 2020/21 - පුහුණු පන්ති 2 ක් සම්පූර්ණ කර, බීජ වී බුසල් 53 ක්, ගබඩා බෑග් 600 ක් (නොමිලේ), ගෙවතු මෙවලම් කට්ටල 656 ක් සහ ගෙවතු වගා බීජ පැකට් සහ 2500 පලතුරු පැල (ජම නාරන්), කොම්පෝස්ට් අංගන 6 ක් ඉදිකර ඇත. කිලෝ ග්‍රෑම් 5000 ක සහ කිලෝ ග්‍රෑම් 10 ක ධාරිතාවයෙන් යුතු කොම්පෝස්ට් ගබඩා බෑග් 7500 ක් බෙදා දෙන ලදී.	

ආහාර නිෂ්පාදන සංග්‍රාමය වැඩසටහන	**2020** වර්ෂය සඳහා ප්‍රතිපාදන	**2020** වර්ෂය සඳහා සංශෝධිත ප්‍රතිපාදන	මූල්‍ය ප්‍රගතිය		භෞතික ප්‍රගතිය	
			2020.08.31 දිනට වියදම **118-**	**2020.12.31** දිනට වියදම **425**	සංඛ්‍යාත්මකව	**%**
ජාතික ගෙවතු වගා වැඩසටහන	8	52.0	0.00	42.41	* සමෘද්ධි අධිකාරිය සඳහා තවාන් ඵලවළු බීජ -ග්‍රාම නිලධාරි කොට්ඨාස 14021 ක් සඳහා බීජ (මාලුම්රිස් - කිලෝග්‍රෑම් 83.994, මිරිස් (දෙමුහුන්) - කිලෝග්‍රෑම් 69.995, තක්කාලි - කිලෝග්‍රෑම් 41.997 සහ වම්බටු - කිලෝග්‍රෑම් 41.997) * සමෘද්ධි අධිකාරිය සහ ගොවිජන සේවය සඳහා ගෘහ ගෙවතු ඵලවළු බීජ ඇසුරුම් 505,702 ක් සැපයීම	100%
දේශීය බීජ අර්තාපල් නිෂ්පාදනය වැඩි දියුණු කිරීම	12.21	12.21	0.00	12.21	හෙක්ටයාර 20 සම්පූර්ණ කිරීම	100%
බඩ ඉරිහු වගාවේ ඇතිවෙන පට පණුවන් සහ අනෙකුත් නැගී එන පළිබෝධකයන් වේගයෙන් පාලනය කිරීම	6.18	6.18	0.00	6.13	* හෙක්ටයාර 420 ක් සඳහා කෘෂි රසායනික ද්‍රව්‍ය සැපයීම, * කඳවුරු 20 ක්, පුහුණු වැඩසටහන් 100 ක් සහ දැනුවත් කිරීමේ වැඩසටහන් 10 ක් සම්පූර්ණ කිරීම	92%
ගෘහ ආර්ථිකය නංවාලීම සඳහා ජාතික ගෙවතු වැඩසටහන 2020	52.00	8.00	-	5.55	* බීජ ආවරණ 944,390 * කලාප 3 ක් සඳහා පත්‍රිකා මුද්‍රණය කිරීම (තෙත්, වියලි සහ අතරමැදි) - 944,390	

ආහාර නිෂ්පාදන සංග්‍රාමය වැඩසටහන	2020 වර්ෂය සඳහා ප්‍රතිපාදන	2020 වර්ෂය සඳහා සංශෝධිත ප්‍රතිපාදන	මූල්‍ය ප්‍රගතිය		භෞතික ප්‍රගතිය	
			2020.08.31 දිනට වියදම 118-	2020.12.31 දිනට වියදම 425	සංඛ්‍යාත්මකව	%
ලොකු ඵැණු බීජ නිෂ්පාදනය - මධ්‍යම පළාත	4.12	4.12		4.10		
සමස්ථ එකතුව		3,345.00	274.47	3,073.94		

ආහාර නිෂ්පාදන සංග්‍රාමය වැඩසටහන	2020 වර්ෂය සඳහා ප්‍රතිපාදන	2020 වර්ෂය සඳහා සංශෝධිත ප්‍රතිපාදන	මූල්‍ය ප්‍රගතිය		භෞතික ප්‍රගතිය	
			2020.08.31 දිනට වියදම 118-	2020.12.31 දිනට වියදම 425	සංඛ්‍යාත්මකව	%
අර්ධ ස්වයංක්‍රීය ආරක්ෂිත නිවසක දෙමුහුන් මිරිස් බීජ නිෂ්පාදනය වැඩි දියුණු කිරීම	4.56	4.56	0.00	4.56	තෙකලා විදුලිය සපයා ඇත.	100%

තත්ත්ව විශ්ලේෂණය - *ශක්‍යතා විශ්ලේෂණය* (SWOT Analysis)

ශක්තීන්	ශක්තීන් වැඩිදියුණු කිරීම	2025 දී අපේක්ෂිත තත්වය
රට පුරා පැතිරුණු මානව සම්පතක් ඇත	පුහුණු හා දැනුවත්කිරීම් සැපයීම	කුසලතාවයෙන් පිරි මානව සම්පතක්
කෘෂි පාරිසරික විවිධත්වය	නව්‍ය යාන්ත්‍රීකරණ ක්‍රම භාවිතය	කෘෂි පාරිසරික කලාප වලට ගැලපෙන බෝග හා ප්‍රභේද ප්‍රවර්ධනය
මූල්‍ය පහසුකම් වල සුලභතාවය	ආයෝජන අවශ්‍ය පරිදි ඉහල නැංවීම	දළ ජාතික දේශීය නිශ්පාදනයට දායකත්වය ඉහල යෑම
කෘෂිකාර්මික කටයුතු සඳහා සුදුසු පරිසරයක් පැවතීම	නව්‍ය ක්‍රමවේද යෙදවීම	ආර්ථිකව ඵලදායී නිෂ්පාදන ක්‍රමවේද සංවර්ධනය කිරීම
අතීතයේ සිට පවතින කෘෂි වාරි පද්ධතියක් ඇත	ගැලපෙන ක්‍රම, සුදුසු පරිදි භාවිතා කිරීම	ආර්ථික වශයෙන් තිරසාර නිෂ්පාදන ක්‍රමවේද සංවර්ධනය කිරීම
ගොවි සංවිධාන හා නිෂ්පාදන කණ්ඩායම් පැවතීම	ගොවි සංවිධාන නීති ගත කිරීම, දැනුවත් කිරීම හා පුහුණු කිරීම	සාර්ථකව ක්‍රියාත්මක වන ගොවි සංවිධාන හා නිෂ්පාදන කණ්ඩායම්
ජෛව විවිධත්වයක් පැවතීම	මෙය විවිධ ප්‍රභේද වැඩි දියුණු කිරීමට භාවිතා කිරීම	තිරසාර ආහාර පද්ධතියක් ඇති වීම

දුර්වලතා	දුර්වලතාවයන් අවම කිරීම	2025 දී අපේක්ෂිත තත්වය
අඩු ඵලදායීතාවය	උචිත නව්‍ය තාක්ෂණය භාවිතා කිරීම	සාපේක්ෂව ඉහල ඵලදායීතාවයක් ඇති වීම
දුර්වල ජල කලමනාකරණය	සංරක්ෂණය කිරීම (Conservation)	කෘෂිකර්මය සඳහා අවශ්‍ය ජලය ආරක්ෂණය (Assured)
කාලීනව නිෂ්පාදන ප්‍රමාණය අනිරික්ත වීම හා හිඟ වීම	සැලසුම් සහගත නිෂ්පාදනය හා පසු අස්වනු කලමනාකරණය	නිෂ්පාදකයින්ට හා පාරිභෝගිකයින්ට සාධාරණ මිලක් ලබාදීම
කෘෂිකර්ම අංශය අතහැර වෙනත් ක්ෂේත්‍ර වෙත යාම	කෘෂිකර්ම නව්‍යකරණය	කෘෂිකර්මය වෙත ආකරෂණය වීම
පවතින ඉඩම් පූර්ණ ලෙස භාවිතා නොවීම	ඉඩම් භාවිතය වැඩිදියුණු කිරීම	ප්‍රශස්ථ අයුරින් ඉඩම් භාවිතා කිරීම
දුර්වල මානව සම්පත් ප්‍රවර්ධනය	ධාරිතා වර්ධනය කිරීම	ඉහළ සුදුසුකම් හා කුසලතා සහිත මානව සම්පතක්
පර්යේෂණ හා සංවර්ධන කටයුතු සඳහා ආයෝජන අඩුවීම	පර්යේෂණ හා සංවර්ධනය සඳහා ආයෝජනය වැඩි කිරීම	යාවත්කාලීන වූ නව්‍ය තාක්ෂණය හඳුන්වාදීම හා ඉහල ගුණාත්මක ප්‍රභේද ලැබීම
ගොවි ජනතාවගේ දුර්වල හා පාරම්පරික ආකල්ප	කෘෂිකර්මය පිළිබඳ හැඟීම (Perception) වෙනස් කිරීම	කෘෂිකර්මය පිළිබඳව ධනාත්මකව සිතීම සාර්ථක වෙනස්කම් සඳහා අනුගත වීම
කෘෂිකාර්මික ඉඩම් කුඩා කැබලි වීම	නිෂ්පාදන පොකුරු ලෙස ඒකරාශී කරවීම	තිරසාර ආර්ථික නිෂ්පාදන ඒකක ඇති වීම
නව්‍ය තාක්ෂණය සඳහා අනුගත නොවීම හෝ අනුගත වීම ප්‍රමාද වීම	කෘෂි ව්‍යාප්ත සේවය ශක්තිමත් කිරීම	යාවත්කාලීන වූ ගොවීන් හා ප්‍රමාණවත් අමුද්‍රව්‍ය සැපයීම
දුර්වල සැපයුම් හා අගය දාම කළමණාකරණය	අගය දාමයන් ශක්තිමත් කිරීම	ඵලදායී අගයදාම ස්ථාපිත වීම

අවස්ථා	අවස්ථා වැඩි දියුණු කිරීම	2025 වන විට ඇතිවන තත්වය
ගෝලීයකරණය	ගෝලීයකරණයේ වාසි දායක තත්වයන් උකහා ගැනීම	අපනයන ආදායම් ඉහල නැංවීම
නව ප්‍රභේද හා බාහිර තාක්ෂණය යෙදවීම.	බාහිර පාර්ශව සමඟ ඵලදායී සබඳතා ඇතිකර ගැනීම	ඉහළ ගුණාත්මක අස්වනු සහිත ප්‍රභේද හා තාක්ෂණය
විවිධාකාර වූ වෙළඳපල අවස්ථා	වෙළඳපල අවස්ථා ගවේෂණය කිරීම	දේශීය නිෂ්පාදන සඳහා ප්‍රමාණවත් වෙළඳපල පහසුකම් ලැබීම
කාලීනව වෙනස් වන ආහාර පුරුදු	සෞඛ්‍යාරක්ෂිත ආහාර නිෂ්පාදන ප්‍රවර්ධනය	සෞඛ්‍යාරක්ෂිත ආහාර පුරුදු ඇති වීම
කෘෂිකර්මය සඳහා වන අන්තර්ජාතික සහයෝගීතාවය	කෘෂිකර්මය පිළිබඳ අන්තර් ජාතික සබඳතා ශක්තිමත් කිරීම	ස්ථාවර කෘෂිකාර්මික නිෂ්පාදන ක්‍රම

තර්ජන	තර්ජන වල බලපෑම අවම කිරීම	2025 දී අපේක්ෂිත තත්වය
දේශගුණික විපර්යාස	කාලගුණ තත්වයන් පුරෝකතනය කිරීම	දේශගුණික විපරයාසයන්ට ඔරොත්තු දීම
වන සත්ව හානි	සුදුසු හා ගැලපෙන පාලන ක්‍රමෝපායන් අනුගමනය	සත්ව හානි අවම කිරීම
ජාතික හා අන්තර්ජාතික මට්ටමින් සිදුවන අක්‍රමවත් ප්‍රතිපත්ති වෙනස්වීම්	කෘෂිකර්ම ක්ෂෙත්‍රය සඳහාම වූ තිරසාර ප්‍රතිපත්ති මාලාවක් සකස් කිරීම	ජාතික ඒකාබද්ධ කෘෂිකාර්මික ප්‍රතිපත්තියක්
ප්‍රදේශීය හා සංස්කෘතික බාධා	ප්‍රදේශීය හා සංස්කෘතික තත්වයන්ට ගැලපෙන ලෙස වැඩි දියුණු කිරීම	ප්‍රදේශීය හා සංස්කෘතික බාධා ඉවත් වීම
ආක්‍රමණශීලී රෝග හා පලිබෝධ	නිරෝධායන ක්‍රමවේද ශක්තිමත් කිරීම	ආක්‍රමණශීලී රෝග හා පලිබෝධ අවම කිරීම

පස් අවුරුදු සැලැස්ම ක්‍රියාත්මක කරවීමේ උපාය මාර්ග

- බෝග නිෂ්පාදන කලාප ඇති කොට එම කලාප වල අප විසින් නිශ්චය කරනු ලබන බෝග වර්ග හා ප්‍රමාණයන් වගා කරන ගොවීන් සඳහා බීජ සහන, පොහොර සහනාධාර, ගබඩාකරණ පහසුකම්, වගා හානි රක්ෂණ ක්‍රියාත්මක කරවීම.
- රටේ අවශ්‍යතාවය හා නිෂ්පාදනය අතර පවතින පරතරය සැමවිටම පිරවිය හැකි ලෙස වගා සැලසුම් සකස් කිරීම.
- ගොවීන් සඳහා වගා සැලසුම් හදුන්වා දීම තුලින් නිෂ්පාදන අතිරික්ත හා ඌනතා අවම කිරීම.
- නිෂ්පාදන ගොවීන් ඒකරාශී කොට නිෂ්පාදන පොකුරු ඇති කොට, පුද්ගලික අංශය සමඟ එකඟතාවයන්, ගිවිසුම් ඇති කිරීම තුලින් සාධාරණ මිලක් ඇති කරලීම.
- කාබනික පොහොර නිෂ්පාදකයින් සඳහා දිරිගැන්වීට අවශ්‍ය සහන ලබාදීම.
- කාබනික ආහාරවල මිල පාලනයක් ඇති කිරීම.
- කාබනික පොහොර නිෂ්පාදකයින් හා භාවිතා කරන අය සඳහා රසායනික පොහොරවලට මෙන් සහනාධාර ක්‍රමයක් හදුන්වා දීම.
- කාබනික ආහාර අළෙවිය සඳහා අමාත්‍යාංශ දෙපාර්තමේන්තු සතු අළෙවිසැල් භාවිතා කිරීම.
- SLGAP ලේබලය රට තුල ප්‍රචලිත කිරීම පිනිස වැසටහන් ක්‍රියාත්මක කිරීම.
- අත්‍යාවශ්‍ය තෝරාගත් බෝග නිෂ්පාදනය ඉහළ නැංවීම සඳහා සහන ලබා දීම තුලින් ඒවායේ නිෂ්පාදනය ඉහල නංවා ආනයන අවම කිරීම.
- ආනයන ආදේශන අල වර්ග, ලොකු ඵෑණු වෙනුවට රතු ඵෑණු ආදේශ කිරීම වැනි ක්‍රියා මාර්ග තුලින් ආනයනය අවම කිරීම.
- ඌන භාවිත පළතුරු, අල වර්ග, දේශීය එළවළු ප්‍රවර්ධනය සඳහා සුවිශේෂී සහාය ලබා දීම. දත්ත හා තොරතුරු පද්ධතියක් ස්ථාපිත කිරීම හා අවශ්‍ය පරිදි app සංවර්ධනය කිරීම.
- ප්‍රාදේශීය කෘෂිකර්ම පර්යේෂණ මධ්‍යස්ථාන දියුණු කිරීම, සුවිශේෂී බෝග සඳහා වන පර්යේෂණ ආයතන ඒ ඒ ප්‍රදේශවල විමධ්‍යගත කරවීම.(Crop Specific Research & Development)
- පාංශු සංරක්ෂණය සඳහා අවශ්‍ය සහාය ලබා දීම තුලින් දිරි ගැන්වීම.
- බීජ නිෂ්පාදකයින් සඳහා විශේෂ සහන සැලසීම හා එක් එක් බීජ නිෂ්පාදකයින් සඳහා ඉලක්ක ලබා දීම හා මිල සහතික කරවීම.
- බීජ නිෂ්පාදක ගොවීන්ට සුවිශේෂී රක්ෂණ ක්‍රමයක් හදුන්වා දීම.

- රජයේ භාවිතා නොවන ඉඩම් බීජ නිෂ්පාදනය සඳහාම පමණක් පුද්ගලික අංශයට බදු හෝ වෙනත් ක්‍රමයකට කෙටි කාලීනව ලබා දීම.

✓ a. බීජ නිෂ්පාදන ගොවිපල සඳහා ඉලක්ක ලබා දීම.

b. ලබා දුන් ඉලක්ක සපුරාලන ගොවිපල සඳහා සුවිශේෂී දිරි දීමනා ලබා දීම.

c. ගොවිපල කම්කරුවන් සඳහා ඉලක්ක ලබා දීම හා ඒවා සපුරාලන අයට දිරි දීමනා ලබා දීම.

d. බීජ ගොවිපල අදාල ප්‍රදේශයේ යාන්ත්‍රීකරණ පසු අස්වනු හා බීජ නිෂ්පාදන ඇතුලත් සියළුම කෘෂි කර්ම කටයුතු ව්‍යාප්ත කරවීම. ව්‍යාප්ති සේවා මධ්‍යස්ථානයක් ලෙස දියුණු කිරීම හා ඒ සඳහා උපකාර කිරීම.

e. ගොවිපල ලාබයෙන් 20%-25% පමණ ප්‍රතිශතයක් එම ගොවිපල සංවර්ධන කටයුතු සඳහා යෙදවිය හැකි ක්‍රමයක් ස්ථාපිත කිරීම.

f. බීජ කළමණාකරණ ලේකම් කාර්යාලයක් ජාතික මට්ටමින් පිහිටුවීම (Seed Management Secretariat)

- පසු අස්වනු කළමණාකරණ ප්‍රාදේශීය මධ්‍යස්ථාන කෘෂි නිෂ්පාදන ඉහළ ප්‍රමාණයක් පවතින ප්‍රදේශවල ස්ථාපිත කිරීම හා ඔවුන්ට අවශ්‍ය පහසුකම් ලබා දීම.

- අස්වනු ප්‍රවාහනය, සකස් කිරීම, ඇඟිරීම ආදී කටයුතු ඒ ඒ ප්‍රදේශවල ගොවි සංවිධාන සමඟ එක්ව ක්‍රියාත්මක කරවීම හා පහසුකම් සැලසීම.

- එළවළු හා පළතුරු ප්ලාස්ටික් අසුරණ තිරසාරව භාවිතා කිරීමේ ක්‍රමවේද පුද්ගලික අංශය හා එක්ව සකස් කිරීම.

- පසු අසුවනු තාක්ෂණ ශිල්පක්‍රම භාවිතය පිළිබඳ වාසි අවාසි විශ්ලේෂණය (Cost Benefit Analysis) කොට අදාල සියලුම පාර්ශවකරුවන් දැණුවත් කිරීම.

- දැනටමත් ස්ථාපිත කර ඇති අස්වනු සකසන සහ එකතු කරන පුද්ගලික අංශය ඔවුන්ගේ ඉහළම ධාරිතාවයෙන් ක්‍රියාත්මක කරවීමට අවශ්‍ය සහාය ලබා දීම හා වෙළෙඳපොල පරතරය පිරවීමට පමණක් නව අවශ්‍යතාවයන් හඳුනාගෙන, දැණුවත් කොට සහාය ලබාදි නිෂ්පාදන කර්මාන්ත ඇති කිරීම.

- පර්යේෂණ හා සංවර්ධන මධ්‍යස්ථාන සඳහා පහසුකම් ලබා දීම.

- පර්යේෂණ ප්‍රතිඵල ගොවීන් වෙත ලබා දීම පිණිස ක්‍රමවේද සැකසීම.

- ව්‍යාපෘති සේවා හා පුහුණු අංශ හා පර්යේෂණ හා සංවර්ධන ආයතන ඒකාබද්ධව ප්‍රවේශයකින් කටයුතු කිරීම ශක්තිමත් කිරීම.

- පර්යේෂණ ප්‍රතිඵල සෑමවිටම ක්ෂේත්‍රය මට්ටමේ නිලධාරීන්ට ලබා දීම පිණිස ප්‍රාදේශිය මට්ටමින් පුහුණු හා ආදර්ශණ සැකසීමට සහය හා පහසුකම් ලබා දිය යුතුය.

- යන්ත්‍රසූත්‍රකරණය ග්‍රාමීය ව්‍යාප්ත කිරීම පිනිස ගොවි සංවිධාන තුලින් කෘෂි ව්‍යවසායකයින් හඳුනා ගත යුතුය.ඔවුන්ට සහන පදනමක් යටතේ යන්ත්‍ර සූත්‍ර ලබා දී කුලියට ලබා දීමට කටයුතු කල යුතුය.වසර 5ක් වැනි නිශ්චිත කාලයක් තුල සාධාරණ මිලකට යන්ත්‍ර සූත්‍ර ගොවීන්ට ලබා දිය හැක. ඉන්පසු එම ව්‍යවසායකයින් විසින් එය පවත්වා ගෙන යා යුතුය. මෙහිදී ඒ ඒ බෝග නිෂ්පාදන බහුල ප්‍රදේශ මූලිකව තෝරා ගත හැකිය. දැනටමත් එවැනි යන්ත්‍ර සූත්‍ර කුලියට දීමේ නියැලෙන කෘෂි ව්‍යවසායකයින් තෝරා ගැනීම තුලින් මෙහි තිරසාර භාවය පවත්වා ගත හැක.

- ඇලවේලි, අමුණු, වැව්, ඇල මාර්ග සැකසීම සඳහා අවශ්‍ය විශාල යන්ත්‍ර සූත්‍ර ගොවිජන සේවා මධ්‍යස්ථාන වත ලබා දිය හැක. මෙහි දී මීට පෙර එම ආයතන වල එවැනි යන්ත්‍ර සූත්‍ර ලබාදී සිදු වූ අඩු පාඩු අවම වන පරිදි ක්‍රම වේද සකස්කොට ඒවා ලබා දිය යුතුය.

- සෑම විටම දේශීය යන්ත්‍ර සූත්‍ර නිපදවන ව්‍යවසායකයින් සඳහා ඉතා අඩු පොලී සහන ලබා දීම හා එම යන්ත්‍ර සූත්‍ර ගොවීන්ට ලබා දීමට ක්‍රමවේද සකස් කල යුතුය.

- විදේශීය ව්‍යාපෘති මඟින් ක්ෂුද්‍ර ජල සම්පාදන ක්‍රම සඳහා ගොවීන් පුහුණු කිරීම හා උපකරණ මිලදී ගැනීම සඳහා සහාය ලබා දිය යුතුය.

- ක්ෂුද්‍ර ජල සම්පාදන උපාංග හා උපකරණ ආනයනය සඳහා සහාය ලබා දිය යුතුය.

- කෘෂි ළිං අළුතින් ඉදිකිරීමට වඩා දැනටමත් ක්ෂේත්‍රය තුල පවතින කෘෂි ළිං වඩා කාර්යක්ෂම ලෙස හා ඵලදායීව භාවිතා කිරීම සඳහා අවශ්‍ය ජල මෝටර්, බට පද්ධති විසිරි හෝ බිංදු ජල සම්පාදන පද්ධති සහන පදනමට ලබා දිය හැක. නැතහොත් ඒ සඳහා බැංකු පහසුකම් ලබා දිය හැකිය.

- දැනටමත් පවතින කෘෂි ළිං වඩා හොඳින් ප්‍රතිසංස්කරණය කිරීම සිදු කල හැක.

- අතරමැදි කන්නයේ හා කුඹුරු වල වගාවන් සඳහා සුවිශේෂී සහන ලබා දිය යුතුය.

- ජල කළමණාකරණය සඳහා වන ආයතන ඒකාබද්ධ සැලැස්මක් (උපාය මාර්ග සහිතව) සකස් කල යුතුය.

ප්‍රධාන කාර්ය සාධන දර්ශක (KPI)

- පසුගිය වසර තුල සාපේක්ෂව බෝග නිෂ්පාදන අතිරික්ත හා ඌනවීම් කාර්තුවකට ඇති වූ ප්‍රමාණය
- පසුගිය වසර කිහිපයක් හා සැසඳීමේදී බෝග මිල අධික ලෙස උච්ඡාවචනය වීම් සිදු වූ වාර ගණන අඩුවීම
- කාබනික පොහොර නිෂ්පාදන ප්‍රමාණය හා වැඩි වූ නිෂ්පාදකයින් සංඛ්‍යාව
- කාබනික ආහාර නිෂ්පාදනය සඳහා අළුතින් එකතු වූ බිම් ප්‍රමාණය
- කාබනික පොහොර හා කාබනික ආහාර සහතිකකරණය කළ ප්‍රමාණය
- යහපත් කෘෂිකාර්මික පිලිවෙත් වලට ලියාපදිංචි වී කටයුතු කරන නව ගොවිපල සංවර්ධනය
- එක් එක් බෝගය ආනයනය අඩු වූ ප්‍රමාණය
- අළුතින් එකතු වුනු ඉහල නිෂ්පාදන බෝග වර්ග ප්‍රමාණය හා නව ප්‍රබේධ ප්‍රමාණය
- දේශීය බීජ නිෂ්පාදනය වැඩි වූ ප්‍රමාණය
- මෙරට ලාභ ලබන බීජ ගොවිපල සංඛ්‍යාව
- බීජ ආනයන අඩු වූ ප්‍රමාණය
- ඵලවළු හා පලතුරු පසු අස්වනු හානිය 30% - 40% මට්ටමක පවතින මෙය වසර තුනකදී 20% කට අඩු කිරීම.
- පෙර වසර වලට සාපේක්ෂව අගය එකතු කල නිෂ්පාදන වැඩි වූ ප්‍රමාණය
- අළුතින් ආරම්භ කල අගය එකතු කල නිෂ්පාදන අපනයන ව්‍යවසාය ප්‍රමාණය
- පෙරට සාපේක්ෂව අළුතින් යාන්ත්‍රීකරණය වූ ඉඩම් ප්‍රමාණය
- යාන්ත්‍රීකරණය හා වෙනත් තාක්ෂණ ක්‍රමවේදයන් නිසා බෝග නිෂ්පාදන වියදම අඩු වූ ප්‍රමාණය

- 2021-2025 කාලය තුල ගොවීන්ට හඳුන්වා දුන් නව්‍ය තාක්ෂණ ශිල්ප ක්‍රම ප්‍රමාණය හා ඒ නිසා ගොවීන්ට අත්වූ ප්‍රතිලාභ වල වටිනාකම (නිෂ්පාදන ඒකකයකට හෝ නිෂ්පාදන වර්ග ඒකකයකට)

- බිංදු හා විසිරි ජල සම්පාදන වලින් වගා කරන මුළු භූමි ප්‍රමාණයේ වැඩි වීම.

- අතරමැදි කන්නයේ වගා කරන බෝග ප්‍රමාණය හා වර්ග ප්‍රමාණය මෙම වසර 5 තුලදී වැඩි වූ ප්‍රමාණය

- 2021-2025 කාලය තුලදි ගොවීන්ගේ ආදායම වැඩිවීමේ සාමාන්‍යය

බදු සහන නිර්දේශ ලබා දීම සහ අණපනත් ක්‍රියාත්මක කිරීම

01. කෘෂි තාක්ෂණික යෙදවුම් සඳහා බදු සහන නිර්දේශ ලබාදීම

කෘෂි තාක්ෂණික යෙදවුම් සඳහා අදාල වන පනත් යටතේ ලබාදී ඇති තීරු බදු, වැට් සහ සෙස් සහන සඳහා ඉල්ලුම් කිරීමේදී නිර්දේශ ලබාදීම සිදු කෙරේ.

2020.12.31 වන විට එම නිර්දේශ ලබාදීමේ තත්වය පහත ආකාර වේ .

i. **තීරු බදු නිර්දේශ - 226**
ii. **බඩඉරිගු සඳහා නිර්දේශ - 28**
iii. **සෙස් නිර්දේශ - 227**

ගස් හෙළීමේ පාලන පනතට අදාලව කටයුතු කිරීම.

1951අංක 09 දරන ගස් හෙළීමේ පාලන පනත

ආහාරමය වැදගත්කමක් සහිත ඵල දරන කොස් ගස්, දෙල් ගස් හා ගැහැණු වර්ගයේ තල් ගස් ආරක්ෂා කර ගැනීම සඳහා 2000 අංක 01 දරන ගස් හෙළීම් පාලනය කිරීමේ (සංශෝධන) පනත හා 1951 අංක 09 දරන ගස් හෙළීම් (පාලන) පනත යටතේ අපේක්ෂිත අරමුණු සඵල කර ගැනීම සඳහා පරිපාලන විධිවිධාන ක්‍රියාත්මක කිරීමට තීරණය කර ඇත.

ගස් හෙළීමේ පනත අනුව කොස් ගස් 190ක් හා දෙල් ගස් 10ක් 2020 වර්ෂය තුලදී බිම හෙළීමට අවසර ලබා දී ඇත.

කෘෂි තාක්ෂණ යෙදවුම් සඳහා අදාල වන පනත් යටතේ ලබා දී ඇති තීරු බදු සහන නිර්දේශ 226ක්, වැට් සඳහා නිර්දේශ 28ක් හා සෙස් සහන 227ක් සඳහා නිර්දේශ ලබා දී ඇත.

එසේම සත්ව ආහාර නිශ්පාදනයට අවශ්‍ය තිරිගු මෙට්‍රික් ටොන් 184 700ක් ගෙන ඒම සඳහා අවසර ලබා දී ඇත.

ගස් හෙළීම් පාලන පනතට අදාලව 2020 වසර තුල කෘෂිකර්ම අමාත්‍යාංශය වෙත යොමු කරන ලද අයදුම්පත් හා ලිපිලේඛන සඳහා අනුමැතිය ලබා දීම.

අනු අංකය	දිනය	දිස්ත්‍රික් කය	ප්‍රාදේශීය ලේකම් කොට්ඨාශය	ඉල්ලුම් කිරීමට හේතුව	ඉල්ලුම් කර ඇති කොස්/දෙල් ගස් සංඛ්‍යාව	අනුමැතිය ලබා දුන් කොස් ගස් සංඛ්‍යාව	සිටුවා ඇති කොස්/ දෙල් පැල සංඛ්‍යාව
01	2020.01.17	කෑගල්ල	දැරණියගල	මාලිබොඩ-පොල්පිටිය ද.වෝ.132 සම්ප්‍රේෂණ රැහැන් මාර්ගයේ ඉදිකිරීම් සඳහා බාධාකාරී ලෙස පිහිටීම	කොස් ගස් 16	කොස් ගස් 16	-
02	2020.01.27	කෑගල්ල	යටියන්තොට	හල්ගොල්ල වතුයායේ ජීවිත හා දේපල වලට අනතුරුදායක ලෙස පිහිටීම	කොස් ගස් 19 රට දෙල් ගස් 04	කොස් ගස් 19 රට දෙල් ගස් 04	-
03	2020.07.06	කෑගල්ල	දෙහිඕවිට	උඩබාගේ වත්ත අයිලාවත්ත කොටසේ නායයාමේ අයි අවදානම් කලාපයේ පවතින නිවාස වෙනුවට නව නිවාස ඉදිකිරීම් සිදුකරන භූමියේ බාධාකාරී ලෙස පිහිටීම	කොස් ගස් 29	කොස් ගස් 29	-
04	2020.07.06	මහනුවර	උඩුනුවර	ලංකා විදුලිබල මණ්ඩලයේ ව්‍යාපෘතියක් සඳහා බාධාකාරී ලෙස පිහිටීම	කොස් ගස් 12 දෙල් ගස් 04	කොස් ගස් 12 දෙල් ගස් 04	-
05	2020.09.07	මහනුවර	උඩපළාත	වතු නිවාසවලට අනතුරුදායක ලෙස පිහිටීම	කොස් ගස් 73	කොස් ගස් 73	-
06	2020.09.14	රත්නපුර	ඕපනායක	අකරැල්ල වත්ත වතුයායේ ජීවිත හා දේපල වලට අනතුරුදායක ලෙස පිහිටීම	කොස් ගස් 18 දෙල් ගස් 01	කොස් ගස් 18 දෙල් ගස් 01	-
07	2020.10.20	මහනුවර	පස්බාග කෝරළේ	ගලබඩ වත්ත වතුයායේ ජීවිත හා දේපල වලට අනතුරුදායක ලෙස පිහිටීම	කොස් ගස් 23 දෙල් ගස් 01	කොස් ගස් 23 දෙල් ගස් 01	-

වී හා ධාන්‍ය, කාබනික ආහාර, එළවළු, පළතුරු, මිරිස්, ළෑණු හා අර්තාපල්
වගා ප්‍රවර්ධනය, බීජ නිෂ්පාදන හා උසස් තාක්ෂණ කෘෂිකර්ම රාජ්‍ය
අමාත්‍යාංශය යටතේ ඇති ආයතන හා එම ආයතන මඟින් සිදු කරන ලද
සංවර්ධන වැඩසටහන් වල ප්‍රගතියේ සාරාංශය

1. ප්‍රාදේශීය ආර්ථික මධ්‍යස්ථාන

එළවළු, පළතුරු පමණක් නොව ධාන්‍ය හා අතිරේක ආහාර බෝග නිෂ්පාදන ද එකතු කිරීම පිණිස ප්‍රධාන ආර්ථික මධ්‍යස්ථාන හා ජාල ගතවූ එකතු කිරීමේ මධ්‍යස්ථාන ඇති කිරීම කාලීනව ඉතා වැදගත් වේ.

I. මෙම එකතු කිරීමේ මධ්‍යස්ථාන යාපනය, වැල්ලවාය, පොළොන්නරුව, වාරියපොළ, හම්බන්තොට, අම්පාර, මඩකලපුව යන ප්‍රදේශවල එක් මධ්‍යස්ථානය බැගින්ත්, නුවරඑළිය සඳහා මධ්‍යස්ථාන 03 ක් ලෙස මධ්‍යස්ථාන 10 ක් ස්ථාපිත කිරීම හා ඒ සඳහා රු.මි.200.0 ක් වැය දැරීම

II. ආර්ථික මධ්‍යස්ථාන 15 ට අවශ්‍ය විදුලි උත්පාදනය සඳහා සූර්ය විදුලි කෝෂ සවිකිරීම හා ඊට අදාල අනෙකුත් උපාංග සවි කිරීම සඳහා රු.මි.300.0 ක් වැය දැරීම

ළඟා කරගැනීමට අපේක්ෂිත තිරසාර සංවර්ධන අරමුණු හා ඉලක්ක

අරමුණ 12 - තිරසර පරිභෝජන හා නිෂ්පාදන රටාවන් සහතික කර ගැනීම

- තිරසාර පරිභෝජනය සහ නිෂ්පාදන රටාවන් සහතික කිරීම. ලෝක ව්‍යාප්ත පරිභෝජනය සහ නිෂ්පාදනය - ගෝලීය ආර්ථිකයේ ගාමක බලවේගයක් - ස්වාභාවික පරිසරය හා සම්පත් පෘථිවියට අඛණ්ඩව විනාශකාරී බලපෑම් ඇති කරන අයුරින් භාවිතා කිරීම මත රඳා පවතී.
- 12.03.2030 වන විට ඒක පුද්ගල ගෝලීය ආහාර අපද්‍රව්‍ය සිල්ලර හා පාරිභෝගික මට්ටමින් අඩකින් අඩුවන අතර, අස්වනු පසු අස්වැන්න ඇතුළු නිෂ්පාදන හා සැපයුම් දාමයන්හි ආහාර පාඩු අවම කරයි.

යෝජිත දර්ශක

- අස්වැන්න නෙලීමෙන් පසු වටිනාකම් දාමයේ නැතිවූ හෝ නාස්ති වූ ආහාර ප්‍රමාණය සොයා ගැනීම සඳහා ගෝලීය ආහාර අලාභ දර්ශකය (හෝ වෙනත් දර්ශකයක් සංවර්ධනය කළ යුතුය).

මූලික ඉලක්කය අදාළ වන්නේ:

- ඉලක්කය 12. තිරසාර පරිභෝජනය සහ නිෂ්පාදන රටාවන් සහතික කිරීම

පසුබිම

ශ්‍රී ලංකාව පුරා දිස්ත්‍රික්ක 10 ක ආර්ථික මධ්‍යස්ථාන 15 ක් මේ වනවිට ස්ථාපිත කර ඇත. මෙම ආර්ථික මධ්‍යස්ථාන මගින් ගොවීන්ගේ කෘෂි නිෂ්පාදන සඳහා වෙළඳපළක් ඇතිකර ඇති අතර, එය තව දුරටත් ව්‍යාප්ත කර ජාලගත කිරීම තුළින් ගොවීන් සඳහා තම නිෂ්පාදන අළෙවිය පහසු වන අතර, පසු අස්වනු හානිය අවම කරගැනීම හා ප්‍රවාහන වියදම් අවම කිරීම ද සිදුකළ හැක. එලෙසම ආර්ථික මධ්‍යස්ථාන වඩා කාර්යක්ෂම හා ඵලදායී ලෙස පවත්වාගෙන යාම පිණිස හා ගොවීන්ට ස්ථාවර මිලක් ලබාගැනීම පිණිස සියළුම ගොවීන් මෙම ආර්ථික මධ්‍යස්ථාන හා සම්බන්ධ කරවීම ඉතා වැදගත් වේ.

විස්තරය - ආර්ථික මධ්‍යස්ථාන පිහිටීම පිළිබඳ විස්තර පහත දැක්වේ.

අනු අංකය	දිස්ත්‍රික්කය	ආර්ථික මධ්‍යස්ථාන
1	කොළඹ	i. නාරාහේන්පිට ii. මීගොඩ iii. පිළියන්දල iv. රත්මලාන
2	ගම්පහ	v. වැලිසර vi. වේයන්ගොඩ
3	මාතලේ	vii. දඹුල්ල
4	අනුරාධපුර	viii. තඹුත්තේගම
5	මහනුවර	ix. කුරුඳුවත්ත x. කන්ද හන්දිය
6	නුවරඑළිය	xi. නුවරඑළිය
7	බදුල්ල	xii. කැප්පෙටිපොළ
8	රත්නපුර	xiii. ඇඹිලිපිටිය
9	අම්පාර	xiv. අම්පාර
10	කිලිනොච්චිය	xv. කිලිනොච්චිය

ගැටලු සහ අභියෝග

ආර්ථික මධ්‍යස්ථාන වල භූගෝලීය පිහිටීම අනුව පෙනී යනුයේ විශාල වශයෙන් වගා බිම් සහිත / කෘෂි නිෂ්පාදන බහුල ප්‍රදේශවල සිට මෙම ආර්ථික මධ්‍යස්ථාන පිහිටා ඇති දුර ඉතා වැඩි වීම

උදා: හම්බන්තොට, මොණරාගල, අනුරාධපුර, උතුරු පළාත

ඒ අනුව කෘෂි නිෂ්පාදන, විශේෂයෙන් එළවළු, පළතුරු හා ධාන්‍ය වර්ග ගොවීන්ගෙන් මිලදී ගෙන හෝ ඔවුන් විසින්ම ප්‍රවාහනය කිරීම වියදම් අධික වීම පමණක් නොව එයින් පසු අස්වනු හානිය ද ඉහළ යාමට හේතු වේ. මෙය අවසානයේ දී ගොවියාට ලැබෙන ආදායම අඩුවීමට බලපානු ලැබේ

2021 වර්ෂය සඳහා ඉදිරි යෝජනා

- ගොවි නිෂ්පාදන එකතු කිරීමේ මධ්‍යස්ථාන ඉදිකිරීම හා සූර්ය විදුලි බලය ලබාදීම . සියළුම ආර්ථික මධ්‍යස්ථාන සඳහා විකල්ප බල ශක්තියක් ලෙස සූර්ය විදුලි බලය ලබාදීම තුළින් අදාල මධ්‍යස්ථාන සඳහා වැයවන අධික විදුලි බිල් සඳහා යන වියදම් අවම කරගැනීම මෙන්ම ජාතික විදුලි බල පද්ධතියට යම් දායකත්වයක් ද ලබාදිය හැකිවීම අපේක්ෂා කෙරේ.
- පසු අස්වනු හානිය අවම කිරීම
- ගොවිපළ සහ වෙළඳපල පරතරය අවම කිරීම - (market accessibility)

ආර්ථික මධ්‍යස්ථානය	ක්‍රියාකාරකම	ප්‍රතිපාදන (රු.)	නිදහස් කළ මුදල (රු.)	සංලක්ෂ්‍යය
වේයන්ගොඩ	ජලාපවහන පද්ධතිය සඳහා කොන්ක්‍රීට් ආවරණයක් තැබීම	375,809.76	373,930.71	
	වෙළඳපොළ ප්‍රදේශය ඉදිරිපිට රැඳවුම් පවුරක් ඉදිකිරීම	1,681,288.88	1,672,882.44	
	නැවත රැහැන් ඇදීම සහ නඩත්තු කිරීම	1,526,895.80	1,519,261.32	
	එකතුව	3,583,994.44	3,566,074.47	
රත්මලාන	ජලාපවහන පද්ධතිය ප්‍රතිසංස්කරණය කිරීම	5,450,000.00	5,422,750.00	
	කාර්යාලයට දොර සැපයීම සහ සවි කිරීම	173,120.00	172,254.40	
	එකතුව	5,623,120.00	5,595,004.40	
නාරහේන්පිට	නව කසළ කාමරය ඉදිකිරීම	941,635.17	936,926.99	
	නව මාළු හා මස් වෙළඳපොළ ගොඩනැගිල්ල ඉදිකිරීම	5,594,127.15	5,594,127.15	
	එකතුව	6,535,762.32	6,531,054.14	

ආර්ථික මධ්‍යස්ථානය	ක්‍රියාකාරකම	ප්‍රතිපාදන (රු.)	නිදහස් කළ මුදල (රු.)	සංලක්ෂ්‍යය
පිළියන්දල	පිරියත හා උපකරණ බලමුලු ගැන්වීම හා සේවා වියෝජනය කිරීම	145,000.00	144,275.00	
	නාම පුවරු අළුත්වැඩියා කිරීම	136,350.00	136,350.00	
	එකතුව	281,350.00	280,625.00	
ඇඹිලිපිටිය	රැහැන් පද්ධතිය ප්‍රතිසංස්කරණය කිරීම	291,436.76	289,979.58	
	මාර්ග සලකුණු කිරීම	246,146.06	244,915.33	
	කාර්යාලය අලුත්වැඩියා කිරීම	278,662.52	278,662.52	
	ගබඩා ඉදිකිරීම	247,160.18	245,924.38	
	ආර්ථික මධ්‍යස්ථාන සඳහා සනීපාරක්ෂක පහසුකම්	70,591.24	70,238.28	
	වහලය සඳහා ආරක්ෂක ජී.අයි. දැලක් - විවෘත ගොඩනැගිල්ල - ආර්ථික මධ්‍යස්ථානය	1,239,173.04	1,239,173.04	
	එකතුව	2,373,169.80	2,368,893.13	
කැප්පෙටිපොල	වාහන නැවතුම් සංවර්ධනය කිරීම	31,178,876.79	31,022,982.41	
	කාර්යාල කාමරය, ප්‍රධාන සම්මන්ත්‍රණ ශාලාව, ආපනශාලා අලුත්වැඩියාව යනාදිය වැඩිදියුණු කිරීම...	9,307,434.46	9,260,897.29	
	එකතුව	40,486,311.25	40,283,879.70	
දඹුල්ල	විදුලිය	8,553,750.00 *	8,553,750.00 *	මාතලේ දි. ලේ.ගේ 1/5/15/1-2020 අංක දරණ 2020.12.14 දිනැති ලිපියෙන් කරන ලද ඉල්ලීම මත නැවත පවරා ගෙන ඇත
යාපනය	වාහන නැවැත්වීමේ ස්ථානය සඳහා කැණීම් කටයුතු යනාදිය...	73,129,716.00	72,764,067.42	
	එකතුව	73,129,716.00	72,764,067.42	
මීගොඩ	මීගෝඩ ආර්ථික මධ්‍යස්ථානයහි ඉදිකිරීම් මායිම් තාප්පය සහ ඉදිකිරීම් සංදර්ශන පාලම ප්‍රතිසංස්කරණය කිරීම	2,581,790.90	2,633,426.72	
	ඉදිරිපස මායිම් බිත්තිය අලුත්වැඩියා කිරීම සහ වහල තීන්ත ආලේප කිරීම	2,769,958.82	2,769,958.82	
	පොදු ලිපින පද්ධතිය ස්ථාපනය කිරීම සඳහා ශබ්ද වාහිනී	290,160.00	290,160.00	
	එකතුව	5,641,909.72	5,693,545.54	

ආර්ථික මධ්‍යස්ථානය	ක්‍රියාකාරකම	ප්‍රතිපාදන (රු.)	නිදහස් කළ මුදල (රු.)	සංලක්ෂ්‍යය
කන්දහන්දිය	කුටි ගොඩනැගිල්ල සංවර්ධනය	1,527,238.23	1,527,238.23	
	වැසිකිලි කොටස වැඩි දියුණු කිරීම	178,944.05	178,944.05	
	ගේට්ටු පසු ඉදිකිරීම් කටයුතු	63,691.17	63,691.17	
	කාර්යාල ගොඩනැගිල්ල පින්තාරු කිරීම	220,882.87	220,882.87	
	1 වන මහල හා වැසිකිළිය වැඩිදියුණු කිරීම	533,515.28	533,515.28	
	එකතුව	2,524,271.60	2,524,271.60	
වවුනියාව	ආරක්ෂක සේවය	2,202,531.07	2,202,531.07	
	ආර්ථික මධ්‍යස්ථානය විවෘත කිරීමේ උත්සවය	950,600.00	458,150.00	
	එකතුව	3,153,131.07	2,660,681.07	
මඩකලපුව	ආරක්ෂක සේවය	1,118,486.60	1,118,486.60	
	එකතුව	1,118,486.60	1,118,486.60	
එකතුව		153,004,972.80	151,940,333.07	
සූර්ය බල පද්ධති පිහිටුවීම		89,713,473.80	89,713,473.80	සූර්ය බල, සුළං හා ජල විදුලි ජනන ව්‍යාපෘති සංවර්ධන රාජ්‍ය අමාත්‍යාංශයේ එකඟතාව ලබා ගැනීමේ ප්‍රමාද විම මත ව්‍යාපෘතිය කිරීමට අපහසු විය.
උප එකතුව		242,718,446.60	241,653,806.87	
පරිපාලන පිරිවැය 3% (ආයතනය සඳහා 2.5% + අමාත්‍යාංශය සඳහා 0.5%)	2.50%	6,067,961.17		
	0.50%	1,213,592.23		
එකතුව		250,000,000.00		

ඉහත විශේෂිත ආර්ථික මධ්‍යස්ථාන වල යටිතල පහසුකම්, සනීපාරක්ෂක පහසුකම් (ගොඩනැගිලි අලුත්වැඩියා කිරීම්, ඉදිකිරීම් කටයුතු, ආරක්ෂක සේවා, මාර්ග කාපට් කිරීම්....) සංවර්ධනය කිරීම් මෙන්ම සූර්ය කෝෂ පද්ධති ස්ථාපිත කිරීම් සිදු කර ඇත.

රට තුළ ඇති වූ කොවිඩ් -19 වසංගත තත්වය මත ඉලක්ක ගත අරමුණු කරා ළඟා වීමේ අපහසුතා මතු විය.

2. වී අලෙවි මණ්ඩලය

දැක්ම :- "වී සහ සහල් මිලට ගැනීම, ගබඩා කිරීම, සැකසීම හා අලෙවි කිරීම පිළිබඳ ප්‍රමුඛ රාජ්‍ය මැදිහත්කරු වශයෙන් කටයුතු කිරීම"

මෙහෙවර : "නිෂ්පාදකයා හා පාරිභෝගිකයා යන දෙපර්ශවයම තෘප්තිමත් වන අයුරින් වී සහ සහල් මිලට ගැනීමේ, ගබඩා කිරීමේ, සැකසීමේ හා අලෙවි කිරීමේ ක්‍රියාවලිය දැනුමෙන් හා කුසලතාවයෙන් පරිපූර්ණ වූ කාර්යය මණ්ඩලයක් තුලින් සාර්ථකව ඉටු කිරීම."

සමස්ත හැදින්වීම කෙටියෙන් : සහතික මිලට වී මිලදී ගැනීම, වී මිලදී ගැනීම සඳහා හා මිලදී ගත් වී තොග සුරක්ෂිතව රැස්කර තබා ගැනීම සඳහා අවශ්‍ය ගබඩා ඉඩ පහසුකම් ඇති කර ගැනීම.

විධිනියෝග අනුව කාර්යයන් :-

- ❖ වී ගොවීන්ගේ අළෙවි මිල සහතික කිරීම සඳහා සහතික මිලට වී මිලදී ගැනීම
- ❖ වී සහ සහල් වෙළෙඳපොළ මිල ස්ථාවරව පවත්වා ගැනීම
- ❖ ශ්‍රී ලාංකිකයන් සඳහා ආහාර සුරක්ෂිතතාවය ඇති කිරීම
- ❖ වී තොග හා සහල් තොග පවත්වා ගැනීම

අරමුණු :- ඉහත මෙහෙවර සපුරා ගැනීම සඳහා වී අළෙවි මණඩලය ප්‍රධාන ඉලක්ක තුනක් ක්‍රියාත්මක කරයි. පළමු ඉලක්කය ගොවීන්ට හිමි ප්‍රතිලාභ හා අදාළ වන අතර දෙවන ඉල්ලකය පාරිභෝගික ප්‍රතිලාභය සඳහාය.

- ❖ වී සඳහා වෙළඳපොළෙහි ස්ථාවර ඉහළ මිලක්
- ❖ සාධාරණ මිලකට සහල් ලබාදීම
- ❖ සහල් කෙටීම හා ගබඩා කිරීම විධිමත් කිරීම

අයවැය

මූල්‍ය ප්‍රගතිය 2020.12.31 දිනට

වැය ශීර්ෂය (Vote)	2020 වර්ෂයට වෙන් කළ මුදල (රු.මි.)	2020.12.31 දක්වා නිදහස් කර ඇති මුදල (රු. මි)	2020.12.31 ට මූල්‍ය ප්‍රගතිය (රු. මි)			මූල්‍ය ප්‍රගතිය ප්‍රතිශතයක් වශයෙන් %
			සත්‍ය වියදම	බැඳීම්	අවිච්ඡේද	
පුනරාවර්තන 118-02-3-050-1503	145.0	119.25	161.02	25.75	-	100%
ප්‍රාග්ධන * **සටහන 01** 118-02-3-050-2201	149.0	* 78.0	54.2	13.0	10.8	70%
හිමිකම් දායකත්වය 118-02-3-050-2301	773.0	773.0	773.0	-	-	100%
වැය ශීර්ෂය හා කෘෂිකර්ම අමාත්‍යාංශ ප්‍රතිපාදන සංවර්ධන වැඩසටහන්/ව්‍යාපෘති/පර්යේෂණ/වෙනත්						
නැත						
වැය ශීර්ෂය හා භාණ්ඩාගාරයේ සෘජු ප්‍රතිපාදන / ආයතනයේ සෘජු ප්‍රතිපාදන / වෙනත් ප්‍රතිපාදන යටතේ සිදු කරන ව්‍යාපෘති						
වැය ශීර්ෂය හා විදේශ ව්‍යාපෘති (ව්‍යාපෘති වර්ගය) :- (විදේශ ණය, විදේශ ආධාර, ප්‍රතිපාර්ශවීය,වෙනත්)						
මුළු එකතුව	**1,067.0**	**970.25**	**988.22**	**38.75**	**10.8**	

*** සටහන් 01**

2020 වර්ෂයේදී ප්‍රාග්ධන වියදම් වැය ශීර්ෂය යටතේ පසුගිය වර්ෂ වලට අදාල බිල්පත් නිරවුල් කිරීම වෙනුවෙන් මහා භාණ්ඩාගාරය මඟින් රු. මිලියන 78.0 ක මුදලක් ලැබී ඇත.

2020.12.31 දින වනවිට පසුගිය වර්ෂ වල ප්‍රාග්ධන ව්‍යදම් වලට අදාල බිල්පත් වෙනුවෙන් ගෙවීම

විස්තරය	2017 වර්ෂයේ ව්‍යාපෘති සඳහා රු. මිලියන	2018 වර්ෂයේ ව්‍යාපෘති සඳහා මුදල රු. මිලියන	2019 වර්ෂයේ ව්‍යාපෘති සඳහා මුදල රු. මිලියන	2020 වර්ෂයේ ව්‍යාපෘති සඳහා මුදල රු. මිලියන	මුලු මුදල රු. මිලියන
ලැබී ඇති බිල්පත් වටිනාකම	19.4	17.4	3.8	10.0	50.6
ගෙවීමට ඇති රැඳවුම් මුදල	2.5	2.5	-	-	5.0
ලැබීමට ඇති බිල්පත් වටිනාකම	10.8	-	-	-	10.8
අමාත්‍යාංශය මඟින් ලබාදුන් අත්තිකරම් මුදල් (අමාත්‍යාංශය වෙත වී අළෙවි මණ්ඩලයේ මුදල් වලින් පියවා ඇති බැවින් ප්‍රතිපාදන ලැබූ පසු පියවා ගැනීම)	11.6	-	-	-	11.6
එකතුව	**44.3**	**19.9**	**3.8**	**10.0**	**78.0**

ව්‍යාපෘතිය :- වී මිලදී ගැනීම, ගබඩා සඳහා වැසිකිලි ඉදි කිරීම, ගබඩා ප්‍රතිසංස්කරණය කිරීම, ජලය හා විදුලිය ලබා ගැනීම හා අනෙකුත් ප්‍රාග්ධන ව්‍යාපෘති, හිමිකම් දායකත්වය හා පුනරාවර්තන ව්‍යදම්

1.වැය ශීර්ෂය :- 118-02-3-050-1503 / 118-02-3-050-2201 / 118-02-3-050-2301

2.විශේෂිත ක්ෂේත්‍රය :- වී සහ සහල් සඳහා වෙළෙඳපොළ මිල ස්ථාවරව තබා ගැනීම

3.ක්‍රියාත්මක ආයතනය :- වී අළෙවි මණ්ඩලය

4.වගකීම :- රටේ වී ගොවියා ආරක්ෂා කර ගනිමින් නිෂ්පාදනයට ඉහළ මිලක් ලබාදීම සඳහා රජයේ සහතික මිල අනුව වී මිලදී ගැනීමට කටයුතු කිරීම හා රජයේ අවශ්‍යතාවය පරිදි ආහාර සුරක්ෂිතතාවය තහවුරු කිරීම සඳහා ආරක්ෂණ තොගයක් පවත්වා ගැනීම

5.වැඩසටහන/ ව්‍යාපෘතිය පිළිබඳ කෙටි හැඳින්වීම -

i) සහතික මිලට වී මිලදී ගැනීම
ii) වී මිලදී ගැනීම සඳහා හා මිලදී ගත් වී තොග සුරක්ෂිතව රැස් කර තබා ගැනීම සඳහා අවශ්‍ය ගබඩා ඉඩ පහසුකම් ඇති කර ගැනීම
iii) මිලදී ගත් වී තොග සහල්කර වෙළෙඳපොළට නිකුත් කිරීම

6. පාර්ශවකරුවන් - කෘෂිකර්ම දෙපාර්තමේන්තුව/ පළාත් කෘෂිකර්ම දෙපාර්තමේන්තුව

7. වැඩසටහන/ ව්‍යාපෘතියේ අරමුණ -

i) ගබඩා ධාරිතාව වැඩි කිරීම

ii) භාවිතා නොකරන ලද ගබඩා නැවත ප්‍රතිසංස්කරණය කිරීම

iv) විද්‍යාත්මකව වී ගබඩා කල හැකි නවීන තාක්ෂණයෙන් යුත් ගබඩා ඉදි කර ගැනීම

v) ආරක්ෂිත තොගය සුරක්ෂිතව තැන්පත් කිරීමට සුදුසු ගබඩා බවට පත් කිරීම

8. ප්‍රධාන කාර්යයන් -

i) වී ගොවීන්ගේ අලෙවි මිල සහතික කිරීම

ii) ආහාර සුරක්ෂිතතාවය තහවුරු කිරීම හා පාරිභෝගික මිල ගණන් ස්ථාවර කිරීම සඳහා වී හා සහල් තොග පවත්වා ගැනීම

9. ප්‍රතිලාභීන් සංඛ්‍යාව - සෘජු/ වක්‍ර :-

සෘජු :- දිවයිනේ වී නිෂ්පාදනය කරන ගොවි මහතුන්

වක්‍ර :- සහල් පාරිභෝගිකයා

10. නිමැවුම -

(i) වී මිලදී ගැනීම

කන්නය	නාඩු මෙ.ටො.	සම්බා මෙ.ටො.	වෙනත් වී මෙ.ටො.	මුලු එකතුව මෙ.ටො.	වටිනාකම රු. මිලියන
2019/20 මහ කන්නය	16,184.09	9,684.29	0.20	25,868.58	1,293.50
2020 යල කන්නය	3,582.17	30.84	41.83	3,654.84	184.97
එකතුව	**19,766.26**	**9,715.13**	**42.03**	**29,523.42**	**1,478.47**

* 2019/20 මහ කන්නයේදී නාඩු හා සම්බා වී කි. ග්‍රෑ. 1 ක් රු. 50 බැගින්ද 2020 යල කන්නයේ වී ගොවීන්ගෙන් සෘජු වී මිලදී ගැනීමේදී නාඩු හා සම්බා වී කි. ග්‍රෑ. 1 ක් රු. 50 බැගින්ද නියෝජිතයින් හරහා ප්‍රමිතගත වී මිලදී ගැනීම් නාඩු හා සම්බා වී කි. ග්‍රෑ. 1 ක් රු. 50 බැගින්ද තෙත වී මිලදී ගැනීම් නාඩු හා සම්බා වී කි. ග්‍රෑ. 1 ක් රු. 44 බැගින් ද දේශීය සහල් වී කි. ග්‍රෑ. 1 ක් රු. 60 බැගින්ද මිලදී ගෙන ඇත.

11. ප්‍රතිඵල - වී මිලදී ගැනීම හා ආරක්ෂණ තොගයක් පවත්වා ගැනීම සඳහා ගබඩා ධාරිතාවය වැඩි කර ගැනීම

12. ළඟා කර ගැනීමට අපේක්ෂිත තිරසාර සංවර්ධන ඉලක්ක හා දර්ශකය -

තිරසාර සංවර්ධන ඉලක්ක - 1 සහ 2

තිරසාර සංවර්ධන දර්ශක - 1.1.1 සහ 2.1.2

13.වැඩසටහන/ ව්‍යාපෘතියට අදාල ප්‍රධාන මෙහෙයුම් දර්ශක -

14.ව්‍යාපෘති කාලය - අවුරුදු 01

15.ව්‍යාපෘති කාලය දිගු කලේ නම් එම කාලය දිගු කිරීමට හේතු :-

පසුගිය වර්ෂවලට අදාල බැඳීම් නිරවුල් කිරීම සඳහා ප්‍රතිපාදන නොලැබීම මත ප්‍රමාද වීම.

16.ක්‍රියාත්මක කරන ප්‍රදේශ -මුලතිව් දිස්ත්‍රික්කය, ත්‍රිකුණාමලය දිස්ත්‍රික්කය, මඩකලපුව දිස්ත්‍රික්කය, අම්පාර දිස්ත්‍රික්කය, මහනුවර දිස්ත්‍රික්කය, බදුල්ල දිස්ත්‍රික්කය, කුරුණෑගල දිස්ත්‍රික්කය, පුත්තලම දිස්ත්‍රික්කය, ගම්පහ දිස්ත්‍රික්කය, මාතලේ දිස්ත්‍රික්කය, පොළොන්නරුව දිස්ත්‍රික්කය, කිලිනොච්චිය දිස්ත්‍රික්කය, මන්නාරම දිස්ත්‍රික්කය, යාපනය දිස්ත්‍රික්කය, වවුනියා දිස්ත්‍රික්කය, හම්බන්තොට දිස්ත්‍රික්කය, මොණරාගල දිස්ත්‍රික්කය, රත්නපුර දිස්ත්‍රික්කය, මාතර දිස්ත්‍රික්කය, අනුරාධපුර දිස්ත්‍රික්කය

1. මූල්‍ය තොරතුරු

අරමුදල් ප්‍රභවය (දේශීය /විදේශීය)	දේශීය	මුළු ඇස්තමේන්තු මුදල (රු.මි.)	**රු. මිලියන**
		වී මිලදී ගැනීම	15,000.0
		හිමිකම් දායකත්වය	773.0
		ප්‍රාග්ධන වියදම්	149.0
		පුනරාවර්තන වියදම්	145.0
			16,067.0

3. මූල්‍ය හා භෞතික ප්‍රගතිය 2020.12.31 දක්වා - රු. මිලියන

ක්‍රියාත්මක සැලැස්ම අනුව ඉලක්ක ගත ක්‍රියාකාරකම්	2020 වර්ෂයට වෙන්කළ ප්‍රතිපාදන (රු.මි.)	මූල්‍ය ප්‍රගතිය (රු.මි)	ව්‍යාපෘතිය /වැඩසටහන යටතේ ලබාදීමට අපේක්ෂිත වැඩ / සේවා සහ භෞතික ප්‍රගතිය
1) වී මිලදී ගැනීම	15,000.0	1,478.47	2019/20 මහ කන්නයේදී නාඩු වී මෙ.ටො. 16,184.09 ක්, සම්බා වී මෙ.ටො. 9,684.29 ක් හා වෙනත් වී මෙ. ටො. 0.2 ක් ලෙස මුලු වී මෙ. ටො. 25,868.58 ක් මිලදී ගෙන ඇත. (සම්බා හා නැඩු වී කි. ග්‍රෑ. 1 ක් රු. 50 බැගින් මිලදී ගෙන ඇත.) 2020 යල කන්නයේදී හා නාඩු වී මෙ.ටො. 3,477.90 ක්, සම්බා වී මෙ.ටො. 135.10 ක් හා වෙනත් වී මෙ. ටො. 41.83 ක් ලෙස මුලු වී මෙ. ටො. 3,613.83 ක් මිලදී ගෙන ඇත. (වී ගොවීන්ගෙන් සෘජු වී මිලදී ගැනීමේදී නාඩු හා සම්බා වී කි. ග්‍රෑ. 1 ක් රු. 50 බැගින්ද නියෝජිතයින් හරහා ප්‍රමිතගත වී මිලදී ගැනීම් නාඩු හා සම්බා වී කි. ග්‍රෑ. 1 ක් රු. 50 බැගින්ද තෙත වී මිලදී ගැනීම් නාඩු හා සම්බා වී කි. ග්‍රෑ. 1 ක් රු. 44 බැගින් ද දේශීය සහල් වී කි. ග්‍රෑ. 1 ක් රු. 60 බැගින්ද මිලදී ගෙන ඇත.)
2) මහජන බැංකුව හා ලංකා බැංකුව මඟින් ලබාගත් ඔඩපන ණය කාලීන ණයක් ලෙස වාරික වශයෙන් ගෙවීම	773.0	773.0	ගෙවීම් කර ඇත.
3) ගබඩා අලුත්වැඩියා කිරීම හා පසුගිය වර්ෂවලට අදාල ප්‍රාග්ධන බිල්පත් නිරවුල් කිරීම	149.0	78.0	පසුගිය වර්ෂ වලට අදාල බිල්පත් නිරවුල් කිරීම සඳහා පමණක් රු. මිලියන 78.0 ක ප්‍රතිපාදනයක් ලැබී ඇත.
4) පුනරාවර්තන වියදම්	145.0	119.25	වැටුප්, දීමනා හා අනෙකුත් පුනරාවර්තන වියදම් සඳහා වැය වී ඇති සත්‍ය වියදම රු. මිලියන 161.02 කි .
මුළු එකතුව	**16,067.0**	**2,448.72**	

4. අපේක්ෂිත අරමුණු සාක්ෂාත් කරගැනීමට නොහැකි වූයේ නම් එයට හේතු :-

2020 වර්ෂය සඳහා අනුමත ප්‍රාග්ධන ප්‍රතිපාදන වලින් ලද මුදල් පසුගිය වර්ෂයේ ගෙවීමට ඇති ප්‍රාග්ධන බැඳීම් වෙනුවෙන් වැය කිරීමට සිදු වීම.

2020 වර්ෂයේ අනුමත ප්‍රතිපාදන වලින් ලබාදීමට තිබූ ඉතිරි ප්‍රතිපාදනද මහා භාණ්ඩාගාරය මගින් ලබා නොදීම මත අපේක්ෂිත ව්‍යාපෘති ආරම්භ නොකිරීම.

2021 වර්ෂයේ ඉලක්ක -

	රු. මිලියන	රු. මිලියන
01.වී මිලදී ගැනීම		
මහ කන්නයේ වී මිලදී ගැනීම - මෙ. ටො. 300,000 ක් x රු. 50	15,000.0	
සම්බා මිලදී ගැනීම අතිරේක මුදල මෙ.ටො. 100,000 x රු. 2	200.0	
තෙත වී මිලදී ගැනීම මෙ.ටො. 150,000 x රු. 5	750.0	
මෙහෙයුම් වියදම	705.0	**16,655.0**
යල කන්නයේ වී මිලදී ගැනීම - මෙ. ටො. 300,000 ක් x රු. 50	15,000.0	
සම්බා මිලදී ගැනීම අතිරේක මුදල මෙ.ටො. 100,000 x රු. 2	200.0	
තෙත වී මිලදී ගැනීම මෙ.ටො. 150,000 x රු. 5	750.0	
මෙහෙයුම් වියදම	705.0	**16,655.0**
02.හිමිකම් දායකත්වය		
පැරණි ඔඩපන ණය කාලීන ණයක් ලෙස වාරික		
වශයෙන් ගෙවීම - ලංකා බැංකුව	1,642.1	
මහජන බැංකුව	534.2	**2,176.3**
03.වී මිලදී ගැනීම සඳහා ලබාගත් කෙටිකාලීන ණය පියවීම		
2019/20 මහ කන්නය	1,978.4	
2020 යල කන්නය	415.7	
2020/21 මහ කන්නය	16,650.0	
2021 යල කන්නය	16,650.0	**35,694.10**
04.ප්‍රාග්ධන වියදම්		
නව ගබඩා ඉදි කිරීම - 04 x රු. මිලියන 50.0	200.0	
වී වියලීමේ පද්ධති ඉදි කිරීම - 100 x රු. මිලියන 0.2	20.0	
ගබඩා අලුත්වැඩියා කිරීම	175.0	
බිම් රාක්ක 15,000 ක් මිලදී ගැනීම	100.0	
පුහුණු හා සංවර්ධන වැඩසටහන්	5.0	**500.0**

05.පුනරාවර්තන වියදම්

පුද්ගල පඩිනඩි	180.8	
ගමන් වියදම්	1.1	
සැපයුම්	7.8	
නඩත්තු වියදම්	6.5	
සේවා	285.9	**482.1**
		72,162.5

මූල්‍ය ඉලක්ක 2021

වැය ශීර්ෂය (Vote)	2021 වර්ෂයේ ඉලක්ක (රු.මි.)
වී මිලදී ගැනීම	33,310.0
හිමිකම් දායකත්වය	2,176.3
වී මිලදී ගැනීම සඳහා ලබාගත් කෙටි කාලීන ණය පියවීම	35,694.1
ප්‍රාග්ධන	500.0
පුනරාවර්තන	482.1

3. ගොවිජන සංවර්ධන දෙපාර්තමේන්තුව

දැක්ම

ශ්‍රී ලාංකීය ගොවි ජන සමාජයේ සහ සියලු කෘෂිකාර්මික ඉඩම් වල තිරසාර සංවර්ධනය

මෙහෙවර

ශ්‍රී ලාංකීය ගොවි ජන සමාජයේ තිරසාර සංවර්ධනය සහ සියලුම කෘෂිකාර්මික ඉඩම් වලින් ප්‍රශස්ථ ඵලදායිතාව ලබා ගත හැකි වන පරිදි වන ආයතනික, සහායක, නෛතික හා කළමනාකරණ සේවාවන් සැකසීම හා කාලානුරූපව පවත්වාගෙන යාම.

හැඳින්වීම

ශ්‍රී ලාංකීය ගොවිජනතාවට අවශ්‍ය පහසුකම් සැපයීමේ අරමුණින් 1957 ඔක්තෝම්බර් 01 වන දින ගොවිජන සේවා දෙපාර්තමේන්තුව ආරම්භ කරන ලද්දේ එතෙක් පැවති ආහාර දෙපාර්තමේන්තුව අහෝසි කරමිනි. 1958 අංක 01 දරණ කුඹුරු ඉඩම් පනතින් බල ගන්වන ලද මෙම දෙපාර්තමේන්තුව මේ වන විට 2000 අංක 46 දරණ ගොවිජන සංවර්ධන පනත හා එහි සංශෝධනයන් අනුව ගොවිජන සංවර්ධන දෙපාර්තමේන්තුව නමින් ක්‍රියාත්මක වේ.

අරමුණු හා කාර්යයන්

- රජයේ කෘෂිකාර්මික ප්‍රතිපත්ති වලට අනුකූලව කෘෂිකාර්මික ඉඩම් යෙදවීමට අදාල විධි විධාන සැලැස්වීම.

- කෘෂිකාර්මික ඉඩම් හිමියන්, කෘෂිකාර්මික ඉඩම් හිමි ගොවීන් සහ භුක්තිකරුවන්ද /අඳ ගොවීන්ගේ වගා අයිතිවාසිකම් ආරක්ෂා කිරීම සඳහා වන විධි විධාන ක්‍රියාත්මක කිරීම.

- ගොවි සංවිධාන ලියාපදිංචි කිරීම සහ පවත්වාගෙන යාම සම්බන්ධ නියෝග සෑදීම සහ එම විධි විධාන ක්‍රියාත්මක වීම තහවුරු කිරීම.

- ගොවිජන සංවර්ධන සභා ස්ථාපිත කිරීම සහ ඒවායේ බලතල ක්‍රියාත්මක කිරීම සඳහා මඟ පෙන්වීම සහ අධීක්ෂණය.

- දිවයින පුරා පවත්නා සෑම ගොවිජන සංවර්ධන සභා බල ප්‍රදේශයකම අදාලව කෘෂිකාර්මික ඉඩම් පිළිබඳ තොරතුරු ඇතුළත් කෘෂිකාර්මික ඉඩම් නාම ලේඛන පිළියෙල කර සංශෝධනය හා ප්‍රතිශෝධනය කර පවත්වාගෙන යාම.

- කෘෂිකාර්මික ඉඩම් වලට අදාල අඳ ගොවි ගැටළු සහ වෙනත් ගොවි ආරවුල් විසඳීම සඳහා කටයුතු කිරීම.

- සුළු වාරි කර්මාන්ත සහ ජල ප්‍රභවයන්ගේ ඵලදායීතාවය, ආරක්ෂාව, සංරක්ෂණය සහ කළමනාකරණයට අදාල වන විධි විධාන ක්‍රියාත්මක කිරීම.

- ගොවිජන සංවර්ධන පනත හා රජයේ කෘෂිකාර්මික ප්‍රතිපත්ති උල්ලංඝනය කරමින් ක්‍රියාත්මක වන පාර්ශවයන්ට එරෙහිව නෛතික ක්‍රියාමාර්ග ගැනීම.

2020 වර්ෂයේ ගොවිජන සංවර්ධන දෙපාර්තමේන්තුව වෙත වෙන් කරන ලද ප්‍රාග්ධන ප්‍රතිපාදන හා 2020.12.31. දිනට ප්‍රගතිය (වැය ශීර්ෂ 281)

අ/අ	*වැඩසටහන /ව්‍යාපෘතිය*	වෙන් කළ මුදල (රු.මි.)	වියදම් කළ මුදල	මූල්‍ය ප්‍රගතිය (%)	භෞතික ප්‍රගතිය
1	*සුළු වාරිමාර්ග ප්‍රතිසංස්කරණ හා පුරන්කුඹුරු අස්වැද්දීම වැඩසටහන (281-2-2-12-2506)*	1343.00	326.76	24	ව්‍යාපෘති 671 සම්පූර්ණ කර ඇති අතර ව්‍යාපෘති 14 ක්‍රියාත්මක වෙමින් පවති.
2	*ග්‍රාමීය එල්ලංගා පද්ධති වැඩිදියුණු කිරීම (281-2-2-13-2506)*	33.00	22.95	70	ව්‍යාපෘති 13 සම්පූර්ණ කර ඇත.
3	*පර්යේෂණ හා සංවර්ධන වැඩසටහන (281-2-2-10-2507)*	3.10	4.87		ව්‍යාපෘති 02 සම්පූර්ණ කර ඇත.අමතර ප්‍රතිපාදන රු.2,879,000 මුළු පිරිවැය 4,879,000
4	*ගොවිජන සේවා මධ්‍යස්ථාන හා පොහොර ගබඩා අළුත්වැඩියාව (281-2-2-0-2001*	113.26	102.46	90	තෙවන කාර්තුවේදී ඉක්මවා ගිය මුදල අයකර ගැනීමක් ලෙස 2019 දී බිල්පත් මිලියන 11 ක් නිකුත් කරන ලදී
6	*පොහොර ගබඩා නව ඉදිකිරීම් (281-2-2-8-2104)*	23.04	11.39	71	2019 දී බිල්පත් අතේ ඇති අතර බැඳීම්
7	*යන්ත්‍ර පුනරුත්ථාපනය (281-2-2-0-2002)*	1.41	0.60	43	අළුත්වැඩියා කරන ලද යන්ත්‍ර 9 ක් සහ මිලදී ගත් අමතර කොටස් රු .399,248.26 ප්‍රතිපාදන හම්බන්තෝට දිස්ත්‍රික්කයෙන් අය කර ගෙන ඇත
8	*වාහන (281-1-1-0-2003)*	2.25	1.0	44	අලුත්වැඩියා කරන ලද වාහන 4 ක්
9	*වාහන (281-2-2-0-2003)*	7.78	1.25	16	අලුත්වැඩියා කරන ලද වාහන 8 ක්
10	*වාහන ලීසිං වාරික ගෙවීම (281-1-1-0-2108)*	26.70	5.68	21	
11	*පුහුණු හා හැකියා වර්ධනය (281-1-1-0-2401)*	0.54	0.50	93	පුහුණු 4 ක් සඳහා ගෙවනු ලැබේ
එකතුව		**1554.08**	**477.46**	**472**	

අමාත්‍යාංශ වැය ශීර්ෂ යටතේ ලද ප්‍රතිපාදන (වැය ශීර්ෂ 425)

අ/අ	වැඩසටහන /ව්‍යාපෘතිය	ප්‍රතිපාදන මුදල (රු.මි.)	වියදම් කළ මුදල (රු.මි.)	මූල්‍ය ප්‍රගතිය (%)	භෞතික ප්‍රගතිය (%)
1	ගෙවතු හා සිතමු කාන්තා ගොවි සංවිධාන වැඩසටහන	15	8.99	59.9	60%
2	හෙල සුවය දේශීය බිත්තර වී මිළදී ගැනීම.	44.80	10.90	22.5	35%
3	හෙල සුවය ඖෂධ මිළදී ගැනීම	37.80	-	-	-
4	කෘෂි ගම්මාන ව්‍යවසායකත්ව වැඩසටහන (2019 වර්ෂයේ අතැති බිල් සඳහා)	13.13	13.13	100	100%

වෙනත් වැය ශීර්ෂ යටතේ ලද ප්‍රතිපාදන මගින් ක්‍රියාත්මක කරන ලද වැඩසටහන් (2020.09.30 දිනට)

අ/අ	*වැඩසටහන /ව්‍යාපෘතිය*	ප්‍රතිපාදන මුදල (රු.මි.)	වියදම් කළ මුදල (රු.මි.)	තවදුරටත් ගෙවීමට ඇති අතැති බිල් මුදල (රු.මි.)	මූල්‍ය ප්‍රගතිය (%)	භෞතික ප්‍රගතිය (%)
1	ONUR වැඩසටහන (2019 අතැති බිල් සහ බැඳීම්)	70.51	59.05	38.01	83.74	100%

අභියෝග -

- ජනගහන පීඩනය, දුර්වල ජල කළමනාකරණය, කුඩා සාමාන්‍ය ඉඩම් හිමිකම, රාජ්‍ය හා පෞද්ගලික ධාරිතාවය නොමැතිකම සහ නිමැවුම් හා මූල්‍ය වෙලඳපොලවල් සඳහා දුර්වල ප්‍රවේශය හේතුවෙන් සීමා කරන ලද වාණිජකරණය හේතුවෙන් ඉඩම් අවභිරතා හේතුවෙන් අභියෝගයට ලක්විය.

ඉදිරි ඉලක්ක සහ යෝජනා

- දේශගුණික විපර්යාස, පාංශු බාදනය හා ජෛව විවිධත්වය නැතිවීම සමඟ කටයුතු කිරීම
- පාරිභෝගිකයින්ගේ වෙනස්වන රුචි අරුචිකම් සහ අපේක්ෂාවන් තෘප්තිමත් කිරීම
- උසස් තත්ත්වයේ ආහාර සඳහා වැඩිවන ඉල්ලුම සපුරාලීම.
- ගොවිපල ඵලදායීතාව සඳහා ආයෝජනය කිරීම නව තාක්ෂණයන් අනුගමනය කර ඉගෙන ගැනීම
- ගෝලීය ආර්ථික සාධකවලට එරෙහිව ඔරොත්තු දීම

4. හෙක්ටර් කොබ්බෑකඩුව ගොවිකටයුතු පර්යේෂණ හා පුහුණු කිරීමේ ආයතනය

සංවර්ධන වැඩසටහන / ව්‍යාපෘතිය - පර්යේෂණ , පුහුණු හා වෙනත්

වැය ශීර්ෂය - 425

අරමුණු - ගොවිජන සහ ග්‍රාමීය අංශයේ තිරසාර සංවර්ධනය සඳහා නව දැනුම ජනනය කර බෙදා හැරීම.

නිමවුම - පර්යේෂණ වාර්තා, ප්‍රතිපත්ති සංක්ෂිප්තය, සොයා ගැනීම් ඉදිරිපත් කිරීමේ වැඩමුළු

ප්‍රතිඵල - පර්යේෂණ වලින් ලබාගෙන නිගමන හා නිර්දේශ පාදක කරගනිමින් ප්‍රතිපත්ති සම්පාදනය කිරීම මඟින් ගොවි ජනතාවගේ ජීවන තත්ත්වය වැඩි දියුණු වීම. දැනුම ආකල්ප කුසලතා වර්ධනය කිරීම මඟින් ශක්තිමත් ගොවිජන සමාජයක් බිහිවීම.

ප්‍රතිලාභීන් - ගොවි ජන හා ග්‍රාම සංවර්ධන ක්ෂේත්‍රයේ ප්‍රතිපත්ති සම්පාදකයන්, ගොවීන් (ස්ත්‍රී සහ පුරුෂ) ගොවි නායකයින්, ගොවි ජන ක්ෂේත්‍රයේ සංවර්ධන නිලධාරීන්, ග්‍රාම සංවර්ධන නිලධාරීන්

භෞතික ප්‍රගතිය - කොවිඩ්-19 වසංගත තත්ත්වය හේතුවෙන් පර්යේෂණ හා පුහුණු වැඩසටහන් කල් දැමූ අතර සියලු පර්යේෂණ යෝජනා සකස් කිරීමේ මට්ටමේ පවතී. එය 10%- 20%ක භෞතික ප්‍රගතියක් වේ.

ප්‍රධාන ක්‍රියාකාරකම්	අපේක්ෂිත ඉලක්කය	ළඟාකරගත් ඉලක්කය	ප්‍රගතිය අඩුවූයේ නම් එයට හේතු
<u>පර්යේෂණ</u> **01** R-549 ආහාර බෝග අංශයේ රෝග හා පළිබෝධ කලමනාකරණය සඳහා ප්‍රජා කේන්ද්‍රීය ජංගම දුරකථන පදනම් කරගත් විසඳුම් වල සාර්ථකත්වය පිළිබඳ අධ්‍යයනය.	50%	බාහිර විමර්ෂණය	*
02. R- 557 ශ්‍රී ලංකාවේ දේශීයව වැදගත් කෘෂිකාර්මික උරුමයන්; හඳුනා ගැනීම, උපයෝගීතාවය සහ සංරක්ෂණය	35%	NIAHS සඳහා තෝරා ගැනීමේ නිර්ණායක සංවර්ධනය වෙමින් පවතී.	*
03. ශ්‍රී ලංකාවේ අර්තාපල් පිළිබඳ අගයදාම විශ්ලේෂණය	15%	මෙම යෝජනාව 2020 ඔක්තෝබර් මස 05 වන දින පර්යේෂණ හා පුහුණු කිරීමේ කමිටුව වෙත ඉදිරිපත් කර අධ්‍යයන යෝජනාව අවසන් කිරීම.	*
04. R-562 ශ්‍රී ලංකාවේ ප්‍රධාන පළතුරු අපනයන විභවතා පිළිබඳ ආර්ථික විශ්ලේෂණය	15%	පර්යේෂණ හා පුහුණු කමිටු අදහස් ඇතුළත් කිරීම සහ අධ්‍යයන යෝජනාව අවසන් කිරීම.	*
05. කෘෂිකාර්මික අංශයේ වන සත්ත්ව හානිය පිළිබඳ ජාතික සංගණනය	12%	අධ්‍යයනය ඉදිරියට ගෙන යාම සඳහා MOA සමඟ සාකච්ඡාව ක්‍රියාත්මක වෙමින් පවතී.	*
06. බඩ ඉරිඟු සඳහා අගයදාම විශ්ලේෂණය : සත්ත්ව ආහාර හා ආහාර කර්මාන්ත අංශවල වර්තමාන තත්ත්වය, ගැටළු හා විභවතාවන් හඳුනා ගැනීම	15%	ප්‍රශ්නාවලිය සකස්කිරීම සිදුවෙමින් පවතී.	*
07. ලොකු ළෑණු නිෂ්පාදනය හා අලෙවිය: අගයදාම විශ්ලේෂණය	15%	මෙම යෝජනාව 2020 ඔක්තෝබර් මස 05 වන දින පර්යේෂණ හා පුහුණු කිරීමේ කමිටුව වෙත ඉදිරිපත් කර අධ්‍යයන යෝජනාව අවසන් කිරීම .	*
08. ශ්‍රී ලංකාවේ තෝරාගත් එළවළු වල අගය දාම	10%	සාහිත්‍ය හා ද්විතීයික තොරතුරු රැස් කිරීම.	*

09. ශ්‍රී ලංකාවේ සුළු පරිමාන කෘෂිකර්මාන්තයේ ඵලදායීතාවය ඉහළ නංවා ගැනීමේ ක්‍රමයක් ලෙස ඉඩම් ඒකාබද්ධකරණය: ගොවි ප්‍රජාවගේ එකඟත්වය සහ දැක්ම	15%	පර්යේෂණ හා පුහුණු කමිටුවෙන් ලැබුණු අදහස් ඇතුළත් කිරීම සහ අධ්‍යයන යෝජනාව අවසන් කිරීම. සාහිත්‍ය විචාරය සිදු වෙමින් පවතී.	*
10. ජ්‍යාතන්තර සංක්‍රමණ සහ සම්ප්‍රේෂණ ශ්‍රී ලංකාවේ කෘෂිකාර්මික ඵලදායිතාවය කෙරෙහි සිදුකරන බලපෑම	20%	**සෞභාග්‍යයේ දැක්ම ජාතික ප්‍රතිපත්තියට** අනුව "තෝරාගත් ආහාර බෝගවල සංසංදනාත්මක වාසි සහ අපනයන තරහකාරිත්වය" නමින් නව යෝජනා මාතෘකාවක් ආරම්භ කරන ලදි.	*
11. ශ්‍රී ලංකාවේ බීජ අංශය: කාර්ය සාධනය සහ වැඩිදියුණු කිරීමට ඇති විභවතාවයන් පිළිබඳ අධ්‍යයනය	15%	පර්යේෂණ හා පුහුණු කමිටුවෙන් ලැබුණු අදහස් ඇතුළත් කිරීම සහ අධ්‍යයන යෝජනාව අවසන් කිරීම.	*
12. ශ්‍රී ලංකාවේ උතුරු කලාපයේ වවුනියා සහ කිලිනොච්චි දිස්ත්‍රික්ක සඳහා විශේෂ අවධානයක් යොමු කරමින් කෘෂිකාර්මික ජල කලමනාකරණය හා එහි ඵලදායිතා ගැටළු අධ්‍යයනය	10%	**සෞභාග්‍යයේ දැක්ම ජාතික ප්‍රතිපත්තියට** අනුව " ශක්තිමත් කෘෂිකාර්මික සේවාවක් හරහා ගොවිපල යාන්ත්‍රණය ප්‍රවර්ධනය කිරීම කේන්ද්‍රීය සේවා සැපයීම දේශීය කෘෂි ව්‍යවසායකයින්: අභියෝග සහ අවස්ථාවන්": යන නව යෝජනාව ආරම්භ කරන ලදි.	*
13. වලවේ විශේෂ මහවැලි කලාපයේ ආර්ථික වශයෙන් ප්‍රශස්ථ වූ කෘෂිකාර්මික ජලය බෙදා දීම හා බෝග සංයෝජන නිරීක්ෂණය කිරීම	10%	**සෞභාග්‍යයේ දැක්ම ජාතික ප්‍රතිපත්තියට** අනුව " සාම්ප්‍රදායික හා නව ජල සම්පාදන ක්‍රම සංසන්දනය කරමින් ශ්‍රී ලංකාවේ කෘෂිකර්මාන්තයේ ජල හා බලශක්ති පරිභෝජන සම්බන්ධතා විශ්ලේෂණය" යන නව යෝජනාවක් ආරම්භ කරන ලදි.	*
14. නිෂ්පාදකයින්, වෙළෙන්දන් හා පාරිභෝගිකයින් අතර වෙළෙඳපල සබඳතා නිර්මාණය කිරීම සඳහා නිපදවන ලද යෙදුම ප්‍රවර්ධනය කිරීම	20%	අවසාන වීඩියෝව සකස් කිරීම.	*
15.පහතරට තෙත් කලාපීය වෙරලබඩ දිස්ත්‍රික්කවල කුඹුරු ඉඩම් භාවිතය තීව්‍ර කිරීම සඳහා උපාය මාර්ග හඳුනාගැනීම	10%	මූලික ක්ෂේත්‍ර කටයුතු කල් දමා ඇත. යෝජනාව සංවර්ධනය කිරීම සඳහා කටයුතු කිරීම.	*
16. පර්යේෂණ හා පුහුණු වැඩසටහන් අධීක්ෂණය	100%		*

<u>පුහුණු වැඩසටහන්</u> **01.** T- 441 ගොවි කාන්තා සවිබල ගැන්වීමේ එක් දින පුහුණු වැඩසටහන	100%	මාතලේ දිස්ත්‍රික්කයේ වැඩසටහන් 16ක් පවත්වා ඇති අතර කාන්තා ගොවි නායකයින් 1610ක් පමණ පුහුණු කර ඇති අතර කාන්තා ගොවි නායකයින් 350ක් පුහුණු කරනු ඇත.	*
<u>ප්‍රකාශන, සම්මන්ත්‍රණ හා වැඩමුළු</u> **01.** ආයතන ප්‍රකාශන	100%	පර්යේෂණ එළි දැක්වීම	*
02. පර්යේෂණ හා පුහුණු කමිටුව	100%	වර්ෂය තුළ පර්යේෂණ හා පුහුණු කමිටු රැස්වීම් තුනක් පවත්වන ලදි.	*
03. පුස්තකාල පොත්	100%	කිසිදු මිලදී ගැනීමක් සිදු කර නොමැත.	*

* කොවිඩ්-19 වසංගතය හේතුවෙන් අපේක්ෂිත ප්‍රගතිය ලබා ගැනීමට නොහැකි විය

යෙදවුම් - මූල්‍ය ප්‍රගතිය

ප්‍රධාන ක්‍රියාකාරකම්	**වෙන් කළ මුදල (රු.මි.)**	**වියදම් කළ මුදල (රු.මි.)**	**1.** අතැති බිල්පත් **(රු.මි.)**	**2.** බැඳීම් **(රු.මි.)**	**මූල්‍ය ප්‍රගතිය ප්‍රතිශතයක් ලෙස**	**මූල්‍ය ප්‍රගතිය අඩු වූයේ නම් එයට හේතු**
ගොඩනැගිලි නඩත්තුව	-	-	-	-	-	ප්‍රතිපාදන සීමාවීම
උපකරණ මිලදී ගැනීම	-	-	-	-	-	- එම-
පරිසණක මිලදී ගැනීම	-	0.0075	-	-	0.2	- එම-
පොත් මිලදී ගැනීම	-	-	-	-	-	- එම-

ළඟා කර ගත් ප්‍රධාන කාර්ය සාධන දර්ශක හා ළඟා කරගත් ප්‍රමාණය

මානව සම්පත් හා ආයතනික සංවර්ධන අංශය විසින් 2020 වසර තුළ ගොවි නායකයින් 1610 ක් සහ ගොවි හා ගොවිජන සංවර්ධන නිලධාරීන් පුහුණු කර ඇත. ඉංග්‍රීසි පර්යේෂණ වාර්තා 09 ක් සහ සිංහල පර්යේෂණ වාර්තා 01 ක් ඇතුළු පර්යේෂණ වාර්තා දහයක් ප්‍රකාශයට පත් කොට අදාළ අමාත්‍යාංශ, දෙපාර්තමේන්තු හා ආයතන සඳහා යවා නව දැනුම ජනනය කර ඇත.

ඊට අමතරව සිංහල හා දෙමළ භාෂාවෙන් ගොවිජනතා පුවත් හසුනේ එක් කලාපයක් ප්‍රකාශයට පත් කර ඇත.

සමස්ථ වැඩසටහනේ කාර්ය සාධනය පිළිබඳ නිරීක්ෂණ

පර්යේෂණ හා පුහුණු ක්‍රියාකාරකම් සඳහා පර්යේෂකයන්ගේ සීමිත භෞතික සහභාගීත්වයක් හේතුවෙන් COVID-19 වසංගතය ආයතනයේ ක්‍රියාකාරකම් වලට බාධා ඇති කළ නමුත්, වසංගතය ආරම්භයේ දී හඳුන්වා දුන් මාර්ගගත රාජකාරී ක්‍රමවේදය ආයතනික අරමුණු සාක්ෂාත් කර ගැනීමේ දී ඉතා සාර්ථක උපාය මාර්ගයක් විය.

ආයතනයේ ප්‍රධාන පර්යේෂකයන් කණ්ඩායම සහ පර්යේෂණ කළමනාකරණය අතර වඩාත් කාර්යක්ෂම සන්නිවේදන ක්‍රියාවලියක් පවත්වා ගැනීමට එය ඉවහල් වූ අතර පර්යේෂණ ප්‍රගතිය සමාලෝචනය කිරීමට ද එය මනා පිටිවහලක් විය. මාර්ගගත ක්‍රමයට නිවසේ සිට රාජකාරී කිරීමෙන් පර්යේෂණ ප්‍රජාව මෙම වසරේ බොහෝ ප්‍රතිලාභ අත්විඳ ඇත. එබැවින් මෙලෙස සකස් කරන ලද යෝජනා වෙන කවරදාටත් වඩා ශාස්ත්‍රීය හා තාර්කික යෝජනා ලෙස හඳුනාගත හැකිය.

අභියෝග මැද වුවද, වෙළඳපොළ බුද්ධි තොරතුරු ව්‍යාපෘතිය අඛණ්ඩව ක්‍රියාත්මක කිරීමේ ප්‍රධාන වගකීම ආයතනය විසින් ඉටු කරන ලදී. අධ්‍යයන කිහිපයක අවසාන වාර්තා සකස් කිරීම හා සංස්කරණය කිරීම සහ පර්යේෂණ වාර්තා නිකුත් කිරීම කඩිනම් කිරීමට 2020 වර්ෂයේ ද අවස්ථාව උදා විය. මාර්ගගත ක්‍රමවේදය භාවිතා කරමින් විකල්ප ක්‍රම උපයෝගී කරගනිමින් සමහර පර්යේෂණ කාලෝචිත ආකාරයකින් අවසන් කරන ලදී.

එබැවින් කොවිඩ් -19 වසංගත තත්තවය තුළ වුවද 2020 වර්ෂයේ දී සාමාන්‍ය මට්ටමට වඩා ඉහළ කාර්ය සාධනයක් පවත්වා ගැනීමට ආයතනයට හැකි වූ බව සඳහන් කළ හැකිය.

5. ශ්‍රී ලංකා කෘෂිකාර්මික පර්යේෂණ ප්‍රතිපත්ති සභාව

දැක්ම - ශ්‍රී ලංකාවේ සමාජ-ආර්ථික සංවර්ධනය සහතික කරනු ලබන උද්දීප්ත සහ තිරසාර කෘෂිකාර්මික පර්යේෂණ සංවර්ධන සහ නව්‍යකරණ පද්ධතියක් ඇති කිරීම

මෙහෙවර - ප්‍රතිපත්ති සම්පාදනය පහසුකම් සැපයීම සම්බන්ධීකරණය අධීක්ෂණය සහ ඇගයීම තුලින් කෘෂිකාර්මික පර්යේෂණ සංවර්ධන සහ නව්‍යකරණ ජාතික සංවර්ධන අභිමතාර්ථ කරා යොමුකිරීම සහතික කිරීම

ප්‍රධාන කාර්යයන්

- කෘෂිකාර්මික පර්යේෂණ කළමනාකරණය
- පර්යේෂණ පසුවිපරම හා පර්යේෂණ ප්‍රගතිය ඇගයීම
- කෘෂිකාර්මික පර්යේෂණ ප්‍රතිපත්තිය හා ප්‍රමුඛතා සකස් කිරීම
- කෘෂිකාර්මික පර්යේෂකයන් අභිප්‍රේරණය කිරීම
- කෘෂිකාර්මික පර්යේෂණ සඳහා මූල්‍ය ප්‍රතිපාදන සැපයීම
- කෘෂිකාර්මික මානව සම්පත් සංවර්ධනය

වැඩසටහන/ ව්‍යාපෘතිය පිළිබඳ කෙටි හැඳින්වීම -

1987 අංක 47 දරන ශ්‍රී ලංකා කෘෂිකාර්මික පර්යේෂණ ප්‍රතිපත්ති සභා පනත මගින් 1987 දෙසැම්බර් 22 වන දින කෘෂිකර්ම අමාත්‍යාංශය යටතේ ස්ථාපිත කරන ලද මෙම ආයතනයේ මූලික කාර්යයන් වනුයේ පර්යේෂණ සඳහා හිතකර පරිසරයක් නිර්මාණය කිරීම මගින් කෘෂිකාර්මික පර්යේෂණ හා සංවර්ධනය ශක්තිමත් කිරීම සඳහා කෘෂිකාර්මික පර්යේෂණ ප්‍රතිපත්ති හා උපාය මාර්ග සකස් කිරීමයි. ඒ යටතේ පර්යේෂණ ප්‍රමුඛතා ක්ෂේත්‍ර හඳුනා ගැනීම, අදාල විෂය ක්ෂේත්‍රවල තොරතුරු හුවමාරු කරගැනීම තුළින් පර්යේෂණවලදී මුහුණදෙන ගැටළු නිරාකරණය කිරීම හා කෘෂිකාර්මික විද්‍යාඥයින් සඳහා පශ්චාත් උපාධි අවස්ථා ලබාදීම මගින් කෘෂිකාර්මික පර්යේෂණ අංශයේ මානව සම්පත් සංවර්ධනය සිදු කිරීම, කෘෂිපර්යේෂණ ආයතනවල භෞතික හා මානව සම්පත් තොරතුරු පිළිබඳව අදාල අමාත්‍යාංශ දැනුවත් කිරීම හා කෘෂිපර්යේෂකයන් දිරිමත් කිරීමේ වැඩසටහන් සිදුකිරීම ප්‍රධාන ක්‍රියාකාරකම් වේ

පාර්ශවකරුවන් - ජාතික කෘෂිකාර්මික පර්යේෂණ ආයතන (NARS) / ජාතික කෘෂිකාර්මික විශ්වවිද්‍යාල

වැඩසටහන/ ව්‍යාපෘතියේ අරමුණ -

- පර්යේෂණ සඳහා හිතකර පරිසරයක් නිර්මාණය කිරීම මගින් කෘෂිකාර්මික පර්යේෂණ හා සංවර්ධනය ශක්තිමත් කිරීම
- කෘෂිකාර්මික පර්යේෂණ හා සංවර්ධනය ශක්තිමත් කිරීම සඳහා කෘෂිකාර්මික පර්යේෂණ ප්‍රතිපත්ති, ප්‍රමුඛතා හා උපාය මාර්ගමාර්ග සකස් කිරීම
- කෘෂිකාර්මික විද්‍යාඥයින් සඳහා පශ්චාත් උපාධි අවස්ථා ලබාදීම හා කෘෂිපර්යේෂකයන් දිරිමත් කිරීමේ වැඩසටහන් සිදුකිරීම මගින් කෘෂිකාර්මික පර්යේෂණ අංශයේ මානව සම්පත් සංවර්ධනය කිරීම
- කෘෂිපර්යේෂණ ආයතනවල භෞතික හා මානව සම්පත් තොරතුරු පිළිබඳව අදාල අමාත්‍යාංශ දැනුවත් කිරීම තුළින් පර්යේෂණවලදී මුහුණදෙන ගැටළු නිරාකරණය කිරීම

2. මූල්‍ය තොරතුරු

අරමුදල් ප්‍රභවය (දේශීය /විදේශීය)	**දේශීය**	මුළු ඇස්තමේන්තු මුදල (රු.මි.)	**1**

මූල්‍ය හා භෞතික ප්‍රගතිය 2020.12.31 දක්වා -

වැඩසටහන	2020 වර්ෂයට වෙන්කළ මුදල (රු.මි.)	වියදම් කළ මුදල (රු.මි.)	භෞතික ප්‍රගතිය
1. කෘෂිකාර්මික පර්යේෂණ ප්‍රතිපත්තිය හා ප්‍රමුඛතා සකස් කිරීම	1	1	1.1. NARS හි පර්යේෂණ ක්‍රියාත්මක සැලැස්ම විශ්ලේෂණය සිදුකර අවසන් වාර්තාව "Agricultural Research Status Report of National Agricultural Research System 2019" නමින් ප්‍රකාශයට පත් කිරීම 1.2. 2021-2025 සඳහා COVID -19 හි බලපෑම සමඟ කෘෂිකාර්මික අංශය සවිබල ගැන්වීමට කෙටි හා මධ්‍ය කාලීන පර්යේෂණ ප්‍රමුඛතා ක්ෂේත්‍ර 13ක් සඳහා සකස්කර ක්‍රියාත්මකකිරීමට අදාල ආයතනවලට යොමුකිරීම 1.3. කෘෂිකාර්මික පර්යේෂණ අංශය පිළිබඳ ප්‍රතිපත්ති සාරාංශ (Policy Brief) සකස් කිරීම 1.4. ජාතික කෘෂිකාර්මික පර්යේෂණ සැලැස්ම (NARP) යටතේ 2020 වසරේදී පර්යේෂණ 51ක් ක්‍රියාත්මකව පැවතුන අතර 2021 වසර සඳහා නව පර්යේෂණ යෝජනා 29ක් සඳහා නිර්දේශ ඉදිරිපත් කරන ලදී. 1.5. 13 වන මල් වගා පර්යේෂණ සඳහා ජාතික සම්මන්ත්‍රණය 2020 පැවැත්වීම
2 . කෘෂිකාර්මික පර්යේෂණ කළමනාකරණය			2.1 NARS ආයතනවල මූල්‍ය, භෞතික, මානව හා පර්යේෂණ තොරතුරු ඇතුලත් INFORM තොරතුරු පද්ධතිය සකස්කර ඇත. ඒ අනුව 2016, 2017 හා 2018 සඳහා විශ්ලේෂිත දත්ත ප්‍රකාශයට පත්කර ඇත. 2019 වසර සඳහා ද විශ්ලේෂණය අවසන්කර ඇත. 2.2 කෘෂිකාර්මික පර්යේෂණ ආයතන බාහිර සමාලෝචනය කිරීම යටතේ ආයතන 4ක් (ජාතික උද්භිද උද්‍යාන දෙපාර්තමේන්තුව (DNBG), ශ්‍රී ලංකා කෘෂිකාර්මික පර්යේෂණ ප්‍රතිපත්ති සභාව (SLCARP), වන සංරක්ෂණ දෙපාර්තමේන්තුවේ පර්යේෂණ අංශය (DFC) සහ ශ්‍රී ලංකා කජු සංස්ථාවේ (SLCC) පර්යේෂණ අංශය) විමර්ශණය කර අවසන් වාර්තා අදාල අංශ වෙත යොමුකර ඇත. 2.3 ජාතික කෘෂිකාර්මික පර්යේෂණ ආයතන (NARIs) වල පර්යේෂණ ක්‍රියාකාරී සැලසුම් වල 2019 වසර අවසාන

			ප්‍රගතිය සමාලෝචනය කිරීම 3.1 ශ්‍රී ලංකා ආහාර හා කෘෂිකර්මය සඳහා වූ ජර්නලයේ වෙළුම 6 නිකුතු 1 හා වෙළුම 6 නිකුතු 2 ප්‍රකාශයට පත්කර ඇත 3.2 කළමනාකරණ සේවා දෙපාර්තමේන්තුවේ අංක 2/2014 චක්‍රලේඛයට අනුකූලව කෘෂිකාර්මික අංශයේ පර්යේෂකයින් සඳහා පර්යේෂණ දීමනාව අනුමත කිරීමට SLCARP හට බලය ඇත. පර්යේෂණ දීමනාව සඳහා අයදුම්පත් 95 ක් ඇගයීමට ලක් කරන ලදී 4.1 2017 හා 2018 වසරවල ආරම්භකරන ලද පර්යේෂණ ව්‍යාපති 3ක් තවදුරටත් ක්‍රියාත්මකව පැවතුණි 5.1 පශ්චාත් උපාධි පුහුණු පශ්චාත් උපාධි පුහුණු වැඩසටහන යටතේ 2020 වසරේ නව ශිෂ්‍යත්වලාභීන් 16 දෙනෙකු සමඟ සමස්ථ නිලධාරීන් 76ක් සඳහා ඉන්දියාව, මැලේසියාව, තායිලන්තය හා පිලිපීනය යන රටවල ආචාර්ය හා පශ්චාත් උපාධි සඳහා ශිෂ්‍යත්ව ලබාදීම 5.2 කෘෂිකාර්මික පර්යේෂණ ආයතනයේ සඳහා වූ ආසියා පැසිෆික් සංගමය (APAARI) යටතේ පුහුණු වැඩසටහන් 2ක් සඳහා අවශ්‍ය පහසුකම් සැපයීම
3. කෘෂිකාර්මික පර්යේෂකයන් අභිප්‍රේරණය කිරීම			3.1 ශ්‍රී ලංකා ආහාර හා කෘෂිකර්මය සඳහා වූ ජර්නලයේ වෙළුම 6 නිකුතු 1 හා වෙළුම 6 නිකුතු 2 ප්‍රකාශයට පත්කර ඇත 3.2 කළමනාකරණ සේවා දෙපාර්තමේන්තුවේ අංක 2/2014 චක්‍රලේඛයට අනුකූලව කෘෂිකාර්මික අංශයේ පර්යේෂකයින් සඳහා පර්යේෂණ දීමනාව අනුමත කිරීමට SLCARP හට බලය ඇත. පර්යේෂණ දීමනාව සඳහා අයදුම්පත් 95 ක් ඇගයීමට ලක් කරන ලදී
4. කෘෂිකාර්මික පර්යේෂණ සඳහා අරමුදල් සම්පාදනය			4.1 2017 හා 2018 වසරවල ආරම්භකරන ලද පර්යේෂණ ව්‍යාපති 3ක් තවදුරටත් ක්‍රියාත්මකව පැවතුණි
5.			5.1 පශ්චාත් උපාධි පුහුණු පශ්චාත් උපාධි පුහුණු වැඩසටහන යටතේ 2020 වසරේ නව

කෘෂිකාර්මික මානව සම්පත් සංවර්ධනය			ශිෂ්‍යත්වලාභීන් 16 දෙනෙකු සමඟ සමස්ථ නිලධාරීන් 76ක් සඳහා ඉන්දියාව, මැලේසියාව, තායිලන්තය හා පිලිපීනය යන රටවල ආචාර්ය හා පශ්චාත් උපාධි සඳහා ශිෂ්‍යත්ව ලබාදීම 5.2 කෘෂිකාර්මික පර්යේෂණ ආයතනයේ සඳහා වූ ආසියා පැසිෆික් සංගමය (APAARI) යටතේ පුහුණු වැඩසටහන් 2ක් සඳහා අවශ්‍ය පහසුකම් සැපයීම
අනිකුත් මූලධන ක්‍රියාකාරකම්			
මුළු එකතුව	1	1	

6. ජාතික පසු අස්වනු කළමනාකරණ ආයතනය

හැඳින්වීම

වර්ෂ 1972 අංක 11 දරණ රාජ්‍ය කෘෂිකාර්මික ව්‍යවස්ථා පනතෙහි ප්‍රතිපාදනයන් යටතේ ශ්‍රී ලංකා ප්‍රජාතාන්ත්‍රික සමාජවාදී ජනරජයේ අංක 1137/10 දරණ අතිවිශේෂ ගැසට් නිවේදනය මඟින් 2000 වර්ෂයේ ජූනි 19 වැනි දින පසු අස්වනු තාක්ෂණ ආයතනය පිහිටුවා ඇත. 2018.10.27 වන දින 2093/26 ශ්‍රී ලංකා ප්‍රජාතාන්ත්‍රික සමාජවාදී ජනරජයේ අංක 1137/10 දරණ අතිවිශේෂ ගැසට් නිවේදනය මඟින් ආයතනයේ නම ජාතික පසු අස්වනු කළමනාකරණ ආයතනය ලෙස වෙනස් කොට ඇත.

ආයතනයේ ප්‍රධාන කාර්යභාරය වනුයේ කෘෂිකාර්මික බෝගයන්ගේ පසු අස්වනු කළමනාකරණයට අදාල පර්යේෂණ හා සංවර්ධන කටයුතු, පුහුණු, ව්‍යාප්ති, තාක්ෂණික උපදේශක සේවා හා රසායනාගාර සේවා සිදු කිරීමයි.

ආයතනයේ දැක්ම, මෙහෙවර, අරමුණු

- **ආයතනයේ දැක්ම -** ජාතික ආහාර සුරක්ෂිතතාව සඳහා තිරසාර පසු අස්වනු සංවර්ධනයේ විශිෂ්ටතම කේන්ද්‍රස්ථානය වීම
- **මෙහෙවර -** කාර්යක්ෂම හා ඵලදායි පසු අස්වනු තාක්ෂණික මැදිහත්වීම තුලින් ජාතික ආහාර සුරක්ෂිතතාවයෙහි තිරසාර සංවර්ධනය ඇතිකිරීම සඳහා තරහකාරී මිලක් යටතේ දේශීය හා විදේශීය වෙළඳපලට උසස් තත්ත්වයෙන් යුත් සුරක්ෂිත ආහාර නිෂ්පාදන සැපයීමට සැපයුම් හා අගයදාමයන් ශක්තිමත් කිරීම

- අරමුණු

ප්‍රධාන අරමුණු 03ක් ඔස්සේ ආයතනයේ සියළු කාර්යයන් දියත් කෙරෙයි.

I. වසර 2030 වන විට කෘෂි බෝග වල පසු අස්වනු හානිය නෂ්‍ය වන බෝග වල 5% දක්වාත් නෂ්‍ය නොවන බෝග වල 25% දක්වාත් අවම කිරීම
II. කෘෂි ආශ්‍රිත කර්මාන්ත සංවර්ධනය කිරීම
III. ආයතනයේ යහපාලනය සවිමත් කිරීම

ප්‍රධාන කාර්යයන්

විධි නියෝග අනුව කාර්ය භාරයන්

- ශ්‍රී ලංකාවේ පශ්චාත් අස්වැන්න පිළිබඳ තාක්ෂණය වැඩිදියුණු කිරීමට අවශ්‍ය වන පර්යේෂණ හදුනාගෙන ප්‍රමුඛතා සකස් කර ඒවා දියත් කිරීම. ඒ යටතේ වී, සහල් අනෙකුත් ධාන්‍ය වර්ග එළවළු හා පළතුරු,ක්ෂේත්‍ර බෝග, කුළුබඩු බෝග, හා කැපූ මල් වල අස්වනු නෙලීම, පරිහරණය හා ප්‍රවාහනය, ගබඩා කිරීම සහ කල්තබා ගැනීම, ප්‍රාථමික සහ ද්විතීයික සැකසුම් ක්‍රම, අතුරුඵල භාවිතය, තත්ව සහතිකකරණය ආදියට අදාල තාක්ෂණයන් හඳුනා ගැනීම හා ප්‍රචාරණය
- කෘෂි බෝගයන්හි ප්‍රාථමික සහ ද්විතීයික සැකසුම් පිරිවැය අඩු කිරීම සඳහා පසු අස්වනු තාක්ෂණික ක්‍රම යාන්ත්‍රීකරණය කිරීම සහ විධිමත් පසු අස්වනු තාක්ෂණික ක්‍රමවේදයන් හරහා කෘෂිකාර්මික බෝගයන්ගේ පෝෂණීය තත්වය ඉහළ නැංවීම හා ඒ තුළින් ජනතාවගේ පෝෂණීය මට්ටම නහා සිටුවීම
- ගොවීන්ගේ ආදායම් සහ රැකියා අවස්ථා වැඩිකිරීම සහ ජීවනෝපාය මාර්ග වැඩිදියුණු කිරීම සඳහා ග්‍රාමීය මට්ටමින් තිරසාර කෘෂි ආශ්‍රිත කර්මාන්ත සංවර්ධනය කිරීම හා ව්‍යාප්ත කිරීම
- නිෂ්පාදන අළෙවියේ ගුණාත්මකභාවය, පසු අස්වනු තාක්ෂණය පිළිබඳ නව ශිල්පීය ක්‍රම භාවිතය හා භාණ්ඩ අළෙවි පහසුකම් වැඩි දියුණු කිරීම ඇතුළුව පසු අස්වනු තාක්ෂණ ක්ෂේත්‍රයේ වැඩිදියුණු කළ ශිල්පීය ක්‍රම පිළිබඳ ඵලදායී තාක්ෂණ හුවමාරුව හා ඒවා ගොවීන්, ගොවි සංවිධාන හා අනෙකුත් පාර්ශ්වකරුවන් හා වෙනත් අදාල ඉලක්ක කණ්ඩායම් අතර ප්‍රචලිත කිරීම.

. **අමාත්‍යාංශය යටතේ පවතින දෙපාර්තමේන්තු/ දෙපාර්තමේන්තුවේ ප්‍රධාන අංශ/ දිස්ත්‍රික් ලේකම් කාර්යාලය යටතේ පවතින ප්‍රාදේශීය ලේකම් කාර්යාල -** ජාතික පසු අස්වනු කළමනාකරණ ආයතනය යටතේ දිස්ත්‍රික් මධ්‍යස්ථාන 08ක් අනුරාධපුර, කුරුණෑගල, මහනුවර, නුවර එළිය, අම්පාර, හම්බන්තොට, කිලිනොච්චි හා කොළඹ යන දිස්ත්‍රිකයන්හි පිහිටුවා ඇත.

අමාත්‍යාංශය/ දෙපාර්තමේන්තුව/ පළාත් සභාව යටතේ පවතින ආයතන/ අරමුදල්- ජාතික පසු අස්වනු කළමනාකරණ ආයතනය සඳහා 2020දී වැය ශීර්ෂයන් 03ක් යටතේ අරමුදල් ලැබිනි.ඒ පහත පරිදිය.

- වැය ශීර්ෂය 118-02-03-20-2509 යටතේ කෘෂිකර්ම අමාත්‍යාංශය හරහා 2020.01.01 සිට 2020-08-31 දක්වා පර්යේෂණ හා සංවර්ධන ව්‍යාපෘතීන් සඳහා ප්‍රතිපාදන ලැබිනි.

- වැය ශීර්ෂය 425-02-03-004-2509 යටතේ කෘෂිකර්ම අමාත්‍යාංශය හරහා 2020.09.01 සිට 2020-12-31 දක්වා පර්යේෂණ හා සංවර්ධන ව්‍යාපෘතීන් සඳහා ප්‍රතිපාදන ලැබිනි. මෙම වැය ශීර්ෂයන් 02 හරහා ලැබුණ මුළු ප්‍රතිපාදන ප්‍රමාණය රු.මි.90.106929කි.
- වැය ශීර්ෂය 425-02-03-002-2201 යටතේ මහා භාණ්ඩාගාර සෘජු ප්‍රතිපාදන ලෙස ප්‍රාග්ධන වියදම් ලැබිනි.ඒ රු.මි.1කි.
- වැය ශීර්ෂය 425-02-05-03-1503 යටතේ මහා භාණ්ඩාගාර සෘජු ප්‍රතිපාදන ලෙස පුනරාවර්ථන වියදම් ලැබිනි. ඒ රු.මි. 114.547කි.

ප්‍රගතිය හා ඉදිරි දැක්ම, විශේෂ, ජයග්‍රහන, අභියෝග හා ඉදිරි ඉලක්ක

මෙම අරමුණු කරා ළඟා වීම සඳහා ආයතනය විසින් සිදු කරනු ලබන ප්‍රධාන කාර්යභාරය විෂය පථ කිහිපයක් ඔස්සේ බෙදී යයි.පසු අස්වනු තාක්ෂණයට අදාලව සිදු කෙරෙන

- පර්යේෂණ ව්‍යාපෘතින්,
- තාක්ෂණ ප්‍රචාරණ කටයුතු (පුහුණුපාඨමාලා, දැනුවත් කිරීමේ වැඩසටහන් සහ ක්ෂේත්‍ර ක්‍රියාකාරකම්)
- සංවර්ධන ව්‍යාපෘතින් (නව සහ යෝග්‍ය තාක්ෂණයන් ක්ෂේත්‍ර යේ භාවිතය සඳහා)
- උපදේශක සේවා
- ඉංජිනේරු සේවා හා රසායනාගාර සේවා ලෙසය.

මෙම ප්‍රධාන ක්ෂේත්‍ර යන් හරහා සිදුවන සියළු වැඩසටහන් ජනතාවගේ ආහාර සුරක්ෂිතතාව තහවුරු කිරීමට ඉවහල් වෙයි. එසේම නිවැරදි තාක්ෂණික ක්‍රමවේදයන් පසු අස්වනු පරිහරණයට යොදා ගැනීම තුළින් ආහාර වල පෝෂණීය ගුණාත්මය සුරැකෙන අතර ගොවීන්ගේ හා සැපයුම්දාමයේ පාර්ශ්වකරුවන්ගේ ආදායම ඉහළයාමක්ද නව රැකියා උත්පාදනය වීමක්ද සිදුවේ.

පසුගිය කාලය මුළුල්ලේම හා වර්තමානයේදීත් ගොවිපොලේ සිට පාරිභෝගිකයා දක්වාම කෘෂිබෝගයන්ගේ සැපයුම් හා අගය දාමය තුළ සිදුවන පසු අස්වනු හානිය අවම කරමින් ජාතික ආහාර සුරක්ෂිතාව ඇති කරලීමෙහිලා විශාල මෙහෙයක් ජාතික පසු අස්වනු කළමණාකරණ ආයතනය විසින් ඉටු කරමින් සිටී.

2020 වර්ෂයේ ක්‍රියාත්මක සැළසුමට අනුව අප විසින් සිදුකරන ලද කාර්යයන්හි **ප්‍රගතිය** ඒ ඒ ක්ෂේත්‍රයන් යටතේ සැකෙවින් පහත දක්වා ඇත.

පර්යේෂණ ව්‍යාපෘතින්

පර්යේෂණ ව්‍යාපෘතින් ප්‍රධාන ක්ෂේත්‍ර 03ක් ඔස්සේ ක්‍රියාත්මක විය.

1. කෘෂි බෝගයන්ගේ පසු අස්වනු හානිය අවම කිරීම හා පසු අස්වනු ජීව කාලය ඉහල නැංවීම
2. අස්වැන්න සඳහා අගය එකතු කිරීම හා ආහාර තාක්ෂණය
3. සුරක්ෂිත ආහාර සහ පෝෂණය

මෙම ක්ෂේත්‍රයන්ට අදාලව පවතින ගැටළු සඳහා විසඳුම් පර්යේෂණ ව්‍යාපෘතින් තුළින්හඳුනා ගැනිනි. 2020 වර්ෂයේදී පර්යේෂණ ව්‍යාපෘතින් 15ක් හඳුනා ගත් අතර ඒවායෙහි ප්‍රගතිය පහත දැක්වේ.

පර්යේෂණ ව්‍යාපෘති

වැඩසටහන/ව්‍යාපෘතිය	වෙන් කළ මුදල (රු.මි.)	වියදම් කළ මුදල (රු.මි.)	භෞතික ඉලක්කය	භෞතික ප්‍රගතිය
2018 වර්ෂයේ සිට ක්‍රියාත්මක වන පර්යේෂණ ව්‍යාපෘතින්				
අඹ වල පසු අස්වනු රෝග පාලනය කිරීම සඳහා ජෛව පලිබෝධකයන් යොදාගැනීම.	0.04	0.01941	අඹ පසු අස්වනු රෝග පාලනයට ජෛව පලිබෝධකයන් ආශ්‍රිත නවමු ක්‍රමවේදයක් හඳුනාගැනීම	ඇන්ත්‍රැක්නෝස් රෝගකාරක දිලීරය අනුක ජීව විද්‍යාත්මකව සනාථ කරගෙන ඉදිරි පර්යේෂණ සඳහා සංරක්ෂණය කොට ඇත.අධ්‍යයනයේ අතුරුඵලයක් ලෙස හඳුනාගත් දිලීර විශේෂයක් වී වගාවේ රෝග පාලනයට යොදා ගැනීමේ හැකියාව නිර්ණය කෙරෙමින් පවතී.
අඹ බෝගයේ පසු අස්වනු ගුණාත්මය හා ගබඩා කාලය දීර්ඝ කිරීම සඳහා පූර්ව ප්‍රතිකාරක වල බලපෑම අධ්‍යයනය කිරීම.	0	0	අඹ පසු අස්වනු ජීවකාලය ඉහල නැංවීම සඳහා නවමු ක්‍රමවේදයක් හඳුනාගැනීම	අඹ පසු අස්වනු ජීවකාලය ඉහල නැංවීම සඩහා සුදුසු වැක්ස් ආලේපනයන් 03ක් හඳුනා ගෙන ඇත.
කුරුඳු සහ සාදික්කා තෙල් නිස්සාරක භාවිතා කරමින් ආහාර කල්තබා ගැනීම සඳහා සුදුසු ආහාර ආකලනයක් නිපදවීම.	0.01353	0.01353	සෞඛ්‍යාරක්ෂිත ලෙස ආහාර කල් තබා ගැනීමේ ක්‍රමයක් ලෙස නවමු ආහාර ආකලනයක් නිපදවීම	කුරුඳු සහ සාදික්කා තෙල් නිස්සාරක භාවිතා කරමින් නිපදවූ ආහාර ආකලනය භාවිතයෙන් තක්කාලි සෝස් සාම්පලයක් ශීතකරණ තත්ත්ව යටතේ මාස 06ක කාලයක් හා කාමර උෂ්ණත්ව යටතේ මාස 04ක කාලයක් තබා ගත හැකිය.
නැවුම් අඹ සිසිලනය සඳහා ශීතකල වායුව ගලායන උපකරණයක් නිර්මාණ කිරීම හා ගොඩනැගීම.	0.788	0.423	ක්ෂේත්‍ර තාපය ඉවත්කර අඹ පූර්ව සිසිලනය සඳහා නවමු උපාංගයක් නිර්මානය කිරීම	පර්යේෂණ කටයුතු සිදු කෙරෙමින් පවතී.

පළතුරු වල නියමිත පරිනත අවස්ථා හඳුනාගැනීම සඳහා අවම පිරිවැයක් සහිත උපකරණයක් සැලසුම් කිරීම හා නිර්මානය කිරීම.	0.03	0.0112	අඹ ප්‍රභේද 2කමේරුම් දත්ත ලබාගැනීම හා අඹ වල මේරුම් දර්ශක නිර්නය කිරීම සඳහා භෞතික හා රසායන දත්ත භාවිතා කොට සංඛ්‍යානආකෘතියක් නිර්මානය කිරීම	උපකරණය නිර්මානය කොට ඇත.
එකතුව	**0.8715**	**0.4671**		
2019 වර්ෂයේ සිට ක්‍රියාත්මක වන පර්යේෂණ ව්‍යාපෘතින්				
අභිතකර පසු අස්වනු කායික විද්‍යාත්මක ක්‍රියාකාරකම් පාලනය කිරීම මගින් පලා වර්ග වල ගුණාත්මය ඉහල නැංවීම	0.09134	0.05326	අභිතකර පසු අස්වනු කායික විද්‍යාත්මක ක්‍රියාකාරකම් අධ්‍යයනය කිරීමහා එය පාලනය කිරීමේ පුර්ව ප්‍රතිකාරක හඳුනා ගැනීම	වෙනස් කල වායු ගෝල තත්ත්ව භාවිතා කරමින් මුකුණුවැන්න, කතුරුමුරුංගා හා කරපිංචා වල පසු අස්වනු ජීව කාලය දින 06ක් දක්වා වැඩිකළ හැකි බව සොයාගෙන ඇත.
සීඝ්‍ර පදම් කිරීමේ ක්‍රියාවලිය මඟින් නැවුම් වී වල ඇලෙන සුළු ස්වභාවය අවම කිරීම මඟින් පාරිභෝගික රුචිකත්වය ඉහළ නැංවීම	5.07	4.617	නැවුම් වී වල පවතින ඇලෙන සුළු ස්වභාවය අවම කිරීම සඳහා ක්‍රමවේදයක් සැකසීම	වියලි තාපක ක්‍රමයේ උෂ්ණත්වය වැඩි වීමත් සමඟ නැවුම් සහල් වල ඇලෙන සුළු බව තරමක් අඩුවී ඇත. මෙම පර්යේෂණය 2021 වර්ෂයේද ක්‍රියාත්මක වේ.
කටු අනෝදා භාවිතා කරමින් නිපදවූ ආහාර නිෂ්පාදන වල පෝෂණ ගුණය හා ඖෂධීය ගුණය පරීක්ෂා කිරීම	0.225	0.14331	කටු අනෝදා භාවිතා කරමින් ආහාර වර්ග 3ක් නිපදවීම හා එහි පොෂණ ගුණාත්මය ඉහල නැංවීම	කටු අනෝදා ආශ්‍රිත ආහාර නිෂ්පාදන 03ක් නිපදවා ඇත. මෙම පර්යේෂණය 2021 වර්ෂයේද ක්‍රියාත්මක වේ.
තෝරාගත් උඩරට එළවළු වර්ග සඳහා ඕසෝන් ප්‍රතිකාරය ඇතුලත් යෙදුම් උපකරණයක් නිපදවීම සහ එහි කාර්ය සාධනය ඇගයීම	0.324	0.1902	එළවළු වල පසු අස්වනු රෝග කාරකයින් පාලනය සඳහා ඕසෝන් ප්‍රතිකාරය ඇතුලත් යෙදුම් උපකරණයක් නිර්මාණය කිරීම	උපකරණය නිර්මාණය කරමින් පවතී.
ලොකු එෑණු පසු අස්වනු හානිය අවම කිරීම සඳහා වැඩිදියුණු කරන ලද පදම් කිරීමේ හා ගබඩා කිරීමේ තාක්ෂණයන් උපයෝගී කර ගැනීම	2.3083	2.1771	ලොකු එෑණු පදම් කිරීම හා ගබඩා කරණය සඳහා නව සැළැස්මක් නිර්මාණය කිරීම	ලොකු එෑණු පදම් කිරීම හා ගබඩා කරණය සඳහා නව සැළැස්ම නිර්මාණය කොට ඇත. මෙම සැළැස්ම මඟින් කෘතිමව පදම් කරන ලද ලොකු එෑණු වල පසු අස්වනු හානිය ක්ෂේත්‍ර යේ පදම් කළ ලොකු එෑණු වලට වඩා අඩු බව හඳුනා ගැනිනි.
කැපුම් මල් වල පසු අස්වනු	0.206	0.1673	කැපූ ජර්බෙරා හා	කැපූ ජර්බෙරා හා ඇන්තූරියම්

ජීව කාලය දීර්ඝ කිරීම සඳහා ක්ෂණිකව භාවිතා කළ හැකි මිශ්‍රණයක් නිපදවීම			ඇන්තුරියම් හා ඩෙන්ඩ්‍රෝබියම් මල් වල පසු අස්වනු ජීව කාළය දීර්ඝ කිරීම සඳහා ක්‍රමවේදයක් සැකසීම	මල් වල පසු අස්වනු ජීව කාළය සඳහා සිට්‍රික් අම්ලය සහිත මිශ්‍රණයක් ද ඩෙන්ඩ්‍රෝබියම් මල් සඳහා සැලිසිලික් සම්මිශ්‍රණයක්ද නිපදවා ඇත.
විජලන තාක්ෂණයේ පරාමිතීන් ප්‍රශස්ථකරණය තුලින් විජලනය කළ පලතුරු වල ගුණාත්මක සාධක වැඩි දියුණු කිරීම	6.348	4.3684	විජලන තාක්ෂණයේ පරාමිතීන් ප්‍රශස්ථකරණය, විජලනය කළ පලතුරු වල ගුණාත්මක සාධක විශ්ලේෂණය	පරාමිතීන් ප්‍රශස්ථකරණය පිලිබඳ අධ්‍යයනය කරමින් පවතී.
තෙත වී වියලීම සඳහා තාප පොම්ප වියලනයක් වැඩිදියුණු කිරීම	0.1	0.06515	තෙත වී වියලීම සඳහා නවමු තාක්ෂණයක් හඳුනා ගැනීම	තෙත වී වියලීම සඳහා උපකරණයක් (කි.ග්‍රෑම් 500 ධාරිතාවය සහිත) නිර්මාණය කොට ඇත.
කෘතීම ඉඳවීම හේතුවෙන් පලතුරු මත තැන්පත්වන රසායනික අවශේෂයන් විශ්ලේෂණය කිරීම හා ආරක්ෂිත, ආර්ථිකමය ඉදවීමේ ක්‍රමවේදයක් හඳුනාගැනීම	0.25	0.20432	පලතුරු ඉදවීමේ ක්‍රියාවලියේ පරාමිතීන් ප්‍රශස්ථකරණය	අඹ, පැපොල් හා කෙසෙල් ඉදවීමේ ක්‍රියාවලියේ පරාමිතීන් ප්‍රශස්ථකරණය කොට ඇත
දහයියා අළු වල ඇති සිලිකන් භාවිතයෙන් මිරිස් හා කරවිල බෝගයන්ගේ පෙර අස්වනු හා පසු අස්වනු රෝග පාලනය කිරිම	0.242	0.14529	දහයියා අළු වල ඇති සිලිකන් භාවිතය මඟින් තෝරා ගත් කරවිල හා මිරිස් ගොවි බිම්හි රෝගපාලනය කිරීමේ හැකියාව විශ්ලේෂණය කිරීම	දහයියා අළු වල ඇති සිලිකන් භාවිතය මඟින් කරවිල හා මිරිස් වල පෙර අස්වනු හා පසු අස්වනු රෝග රැසක් පාලනය කළ හැකි බවද පසු අස්වනු ගුණාත්මය ඉහල නැංවිය හැකි බවද සොයා ගෙන ඇත.
එකතුව	**15.16464**	**12.1313**		

පර්යේෂණ ව්‍යාපෘතින් තුලින් හඳුනාගන්නා නිවැරදි සහ යෝග්‍ය පසු අස්වනු තාක්ෂණයන් සංවර්ධන ව්‍යාපෘති, පුහුණු හා අනෙකුත් ව්‍යාප්ති කටයුතු සහ උපදේශක සේවා හරහා ක්ෂේත්‍රයට හඳුන්වා දීම සිදු කෙරේ. පර්යේෂණ පත්‍රිකා දේශීය හා ජාත්‍යන්තර පර්යේෂණ සඟරා වල පළ කෙරේ. නව තාක්ෂණයන් සඳහා පේටන්ට් බලපත්‍ර ලබා ගැනේ.

සංවර්ධන ව්‍යාපෘතින්

2020 වසරේදි එක් නව සංවර්ධන ව්‍යාපෘතියක් ආරම්භ කරන ලදී.එහි ප්‍රගතිය පහත දැක්වේ.

වැඩසටහන/ව්‍යාපෘතිය	වෙන් කළ මුදල (රු.මී.)	වියදම් කළ මුදල(රු.මී.)	භෞතික ඉලක්කය	භෞතික ප්‍රගතිය
2019 වසරේ ආරම්භ කළ සංවර්ධන ව්‍යාපෘතින්				
ශ්‍රී ලංකාවේ එලවළු පලතුරු සැපයුම් දාමයන්ගේ පසු අස්වනු හානිය අවම කිරීම සඳහා සුරක්ෂිත ඇසුරුම් හා ප්‍රවාහන ක්‍රම හඳුන්වා දීම	74.069716	62.875	සුරක්ෂිත ඇසුරුම් භාවිතය පිළිබඳව පාර්ශ්වකරුන් දැනුවත් කිරීම, ඇසුරුම් 50000ක් මිළදීගැනීම හා තෝරා ගත් පාර්ශ්වකරුන් වෙත බෙදා හැරීම	පාර්ශ්වකරුන් දැනුවත් කිරීමේ වැඩසටහන් 20ක් පවත්වා ඇත. ඇසුරුම් මිළදී ගෙන පාර්ශ්වකරුවන් වෙත බෙදා හැර ඇත.
එකතුව	**74.069716**	**62.875**		

තාක්ෂණ ප්‍රචාරණ කටයුතු

නිවැරදි සහ යෝග්‍ය පසු අස්වනු තාක්ෂණයන් ක්ෂේත්‍රයේ භාවිතය සඳහා හඳුන්වා දීම සහ ඒ සඳහා සැපයුම් හා අගයදාම පාර්ශ්වකරුවන් පුහුණු කිරීම තාක්ෂණ ප්‍රචාරණ කටයුතු හරහා සිදු කෙරිනි. මේ සඳහා නේවාසික හා ක්ෂේත්‍ර පුහුණු වැඩසටහන් පැවැති අතර නේවාසික වැඩසටහන් සඳහා සහභාගී වූ පාර්ශ්වයන්ගෙන් මුදල් අය කළ අතර ක්ෂේත්‍ර පුහුණු වැඩසටහන් මුදල් අයකිරීමකින් තොරව සිදු කරන ලදී.

වැඩසටහන/ව්‍යාපෘතිය	භෞතික ඉලක්කය	භෞතික ප්‍රගතිය
පසු අස්වනු තාක්ෂණය ප්‍රවලිත කිරීම සඳහා පුහුණු වැඩසටහන්	නිවැරදි පසු අස්වනු තාක්ෂණය භාවිතය පිළිබඳ පුහුණු පාඨමාලා 100ක් පැවැත්වීම හරහා ප්‍රතිලාභීන් 2000ක් පුහුණු කිරීම, පසු අස්වනු ක්ෂේත්‍රය සඳහා නව ව්‍යවසායකයින් බිහි කිරීම	පුහුණු පාඨමාලා 61ක් පවත්වා ගොවීන්, ගෙවිලියන් සහ ගොවි සංවිධාන සාමාජිකයින්ද ව්‍යාපෘති ප්‍රතිලාභීන් සහ කුඩා හා මධ්‍ය පරිමාණ කෘෂි නිෂ්පාදන එක්රැස් කරන්නන්ද ප්‍රවාහනය කරන්නන් සහ වෙළෙන්දන් ද ව්‍යවසායකයින්,කෘෂි නිෂ්පාදන සකස් කරන්නන් රාජ්‍ය, සමුපකාර, පෞද්ගලික සහ රාජ්‍ය නොවන සංවිධාන ව්‍යාප්ති නිලධාරින් ද වශයෙන් 1713දෙනෙකු නිවැරදි පසු අස්වනු ක්‍රියාකාරකම් පිළිබඳව පුහුණු කොට ඇත.

උපදේශක සේවා, ඉංජිනේරු සේවා හා විද්‍යාගාර සේවා

කුළු බඩු සැකසුම් යන්ත්‍ර භාවිතය හා නඩත්තු කිරීම, සහල් සහ සහල් පිටි සැකසුම් යන්ත්‍ර භාවිතය හා නඩත්තු කිරීම හා එලවළු හා පළතුරු විජලන තාක්ෂණය පිළිබඳ සහතික පත්‍ර පාඨමාලා ඉංජිනේරු සේවා හරහා දියත් කෙරෙන අතර රසායනාගාර සේවා අංශයේ ප්‍රධාන කාර්යභාර්යය වනුයේ ආයතනය තුළ සිදු කරනු ලබන පර්යේෂණ / පුහුණු / උපදේශක සේවා සඳහා රසායනික, භෞතික හා කෂුද්‍රජීව විද්‍යාගාරපහසුකම් සැපයීම වේ. පසු අස්වනු ක්‍රියාකාරකම් සඳහා සෘජු ව හා වක්‍ර ලෙස සම්බන්ධ රාජ්‍ය හා රාජ්‍ය නොවන ආයතනයන් හා අනෙකුත් සියළු පාර්ශ්වයන් සමඟ සම්බන්ධ වී පසු අස්වනු ක්‍රියාකාරකම්හා බැඳුනු තාක්ෂණික ගැටළු නිරාකරණය කර ගැනීමට අවශ්‍ය තාක්ෂණික දැනුම ලබාදීම **උපදේශක සේවා** හරහා සිදුවේ. ඒ අනුව සහල් මෝල් නවීකරණය ගුණාත්මක සහල් නිශ්පාදනය ගුණාත්මක සහල් පිටි නිෂ්පාදනය සහල් පිටි ආශ්‍රිත ආහාර නිශ්පාදනය මීතෙල් හා තල තෙල් නිස්සාරණය උසස් තත්ත්වයේ කුළු බඩු නිශ්පාදන තත්ත්වය එළවළු පළතුරු විජලනය පළතුරු ආශ්‍රිත නිශ්පාදනය ආදිය සඳහා ව්‍යවසායකයින් වෙත උපදේශක සේවා ලබා දී ඇත. තවද ශීතාගාර ආරම්භ කිරීම සඳහා අවශ්‍ය වාර්තා , තාක්ෂණික දැනුම ලබා දීම ,කාර්මික සේවා සඳහා ව්‍යාපෘති වාර්තා සකස් කිරීම, ආදී උපදේශක සේවාවන් 15ක් ජාතික පසු අස්වනු කළමණාකරණ ආයතනය මඟින් 2020 වර්ෂය තුළදී සපයන ලදී.

ආයතනික සංවර්ධන ව්‍යාපෘතීන්- ශ්‍රීලංකාවේ ආහාර සුරක්ෂිතතාව ඇතිකිරීම සඳහා පසු අස්වනු තාක්ෂණික ක්‍රියාකාරකම් ප්‍රවර්ධනය කිරීම උදෙසා පශ්චාත් අස්වැන්න පිළිබඳ තාක්ෂණ ආයතනයේ සංවර්ධන කටයුතු සිදුකිරීම

වැඩසටහන/ව්‍යාපෘතිය	වෙන් කළ මුදල (රු.මි.)	වියදම් කළ මුදල(රු.මි.)	භෞතික ඉලක්කය	භෞතික ප්‍රගතිය
විද්‍යාගාරහා යාන්ත්‍රික වැඩපල පහසුකම් වැඩි දියුණු කිරීම සහ පසු අස්වනු තාක්ෂණ ආයතන සේවකයන් සඳහා යෝග්‍ය රාජකාරී පරිසරයක් සැපයීම	1.0	0.711	ජාත්‍යන්තර ප්‍රමිතිකරණයන්ට අදාල රසායනාගාර විශ්ලේෂණ පහසුකම් ඇති කිරීම සහ කාර්යාලයීය පහසුකම් වැඩිදියුණු කිරීම	අවශ්‍ය උපකරණ මිළදී ගැනීම් සිදු කර ඇත. විද්‍යාගාර තත්ත්ව සහතිකකරණයට අදාල කටයුතු සිදු කෙරෙමින් පවතී.නියැදි විශ්ලේෂණ පහසුකම් පුළුල් වී ඇත.ආයතනසේවකයන් සඳහා කාර්යාලයීය පහසුකම් වැඩි දියුණු කර ඇත.
එකතුව	**1.0**	**0.711**		

පරිච්ඡේදය 03 - 2020 දෙසැම්බර් 31 දිනෙන් අවසන් වූ වසර සඳහා වන සමස්ථ මූල්‍ය කාර්ය සාධනය

මූල්‍ය කාර්ය සාධන ප්‍රකාශය

ඒසීඒ- එෆ්

2020.12.31 දිනෙන් අවසන් වූ කාල සීමාව සඳහා වන
මූල්‍ය කාර්ය සාධන ප්‍රකාශය

රු.

අයවැය (වර්තමාන වර්ෂය)		සටහන	තත්‍ය	
			වර්තමාන වර්ෂය (රු)	ඉකුත් වර්ෂය (රු)
-	ආදායම් ලැබීම්		-	-
-	ආදායම් බදු දේශීය භාණ්ඩ හා සේවා	1	-	-
-	මත බදු අන්තර් ජාතික වෙළඳාම	2	-	-
-	මත බදු බදු නොවන ආදායම් සහ	3	9198532.31	11852147.24
-	වෙනත්	4	-	-
-	**මුළු ආදායම් ලැබීම් (අ)**		9198532.31	
-	ආදායම් නොවන ලැබීම්		75473656.82	65231464.31
-	භාණ්ඩාගාර අග්‍රිම		115547000.00	130500000.00
-	තැන්පතු			-
-	අත්තිකාරම් ගිණුම්			-
-	වෙනත් ලැබීම්			-
-	**මුළු ආදායම් නොවන ලැබීම් (ආ)**		191020656.82	195731464.30
-	**මුළු ආදායම් ලැබීම් හා ආදායම් නොවන ලැබීම (ඇ) = (අ)+(ආ)**		200219189.13	207583611.5
	අඩු කළා: වියදම			
-	පුනාරාවර්තන වියදම්		-	-
-	වේතන, වැටුප් සහ අනෙකුත් සේවක ප්‍රතිලාභ	5	94820653.63	95,352,922.61
-	අනෙකුත් භාණ්ඩ හා සේවා සහනාධාර	6		-
-	ප්‍රධාන සහ මාරු කිරීම්	7		-
-	පොළී ගෙවීම් වෙනත් පුනරාවර්තන	8		-
-	වියදම්	9	88637863.69	78,442,546.31
-	**මුළු පුනරාවර්තන වියදම් (ඈ)**		183458517.32	173,795,468.92

				-
-	මූලධන වියදම්			-
-	මූලධන වත්කම්		21561119.55	38,439,016.22
-	පුනරුත්ථාපනය හා වැඩි දියුණු කිරීම්	10		-
-	මූලධන වත්කම් අත්පත් කර ගැනීම	11		-
-	ප්‍රාග්ධන පැවරීම්	12		-
-	මූල්‍ය වත්කම් අත්පත් කර ගැනීම	13		-
-	හැකියා වර්ධනය	14	-	-
-	වෙනත් මූලධන වියදම්	15	-	-
-	**මුළු මූලධන වියදම් (ඉ)**		21561119.55	38,439,016.22
	ප්‍රධාන ලෙජර් වියදම් (ඊ)			-
	තැන්පතු ගෙවීම්			-
	අත්තිකාරම් ගෙවීම්			-
	මුළු වියදම් උ = (ඇ+ඉ+ඊ)		205019636.87	212,234,485.10
-	**2020 දෙසැම්බර් 31 දිනට අග්‍රිම ශේෂය ඌ = (ඇ+උ)**		4800447.74	(4,650,873.60)

මූල්‍ය තත්ත්වය පිළිබඳ ප්‍රකාශය

ඒසිඒ- පි

2020 දෙසැම්බර් 31 දිනට
මූල්‍ය තත්ත්වය පිළිබඳ ප්‍රකාශය

රු.

	සටහන	තත්‍ය	
		වර්තමාන වර්ෂය	ඉකුත් වර්ෂය
මූල්‍ය නොවන වත්කම්			
දේපළ, පිරියත හා උපකරණ	ඒසිඒ-6	191950823.36	207,494,662.90
මූල්‍ය වත්කම්			
අත්තිකාරම් ගිණුම්	ඒසිඒ-5/5(ඇ)	30498164.45	14,342,667.31
මුදල් හා මුදල් සමාන දෑ	ඒසිඒ-3	50842892.58	83,712,070.72
මුළු වත්කම්		273291880.39	305,549,400.93
ශුද්ධ වත්කම්/ ස්කන්ධය			
ශුද්ධ වත්කම්		201886259.61	220,590,186.48
දේපළ, පිරියත හා උපකරණ සංචිතය			-
කුලී හා වැඩ අත්තිකාරම්			-
සංචිතය	ඒසිඒ-5(ආ)	37976744.50	32,982,464.34
ජංගම වගකීම්		33428876.28	51,976,750.11
තැන්පතු ගිණුම්	ඒසිඒ-4		
අග්‍රිම ශේෂය	ඒසිඒ-3		
මුළු වගකීම්		273291880.39	305,549,400.93

ඒසීඒ- සී

2020 දෙසැම්බර් 31 දිනෙන් අවසන් කාල වර්ෂය සඳහා වන
මුදල් ප්‍රවාහ පිළිබඳ ප්‍රකාශය

රු.

	තත්‍ය	
	වර්තමාන වර්ෂය	ඉකුත් වර්ෂය
මෙහෙයුම් ක්‍රියාකාරකම් වලින් ජනිත වූ මුදල් ප්‍රවාහයන්		
මුළු බදු ලැබීම්	-	-
ගාස්තු, අධිභාර, දඩ මුදල් සහ බලපත්‍ර	-	-
ලාභ		
ආදායම් නොවන ලැබීම්	-	-
වෙනත් ශීර්ෂ වෙනුවෙන් එකතු කරන ලද ආදායම් අග්‍රිම ලැබීම්	-	-
මෙහෙයුම් ක්‍රියාකාරකම් වලින් ජනිත වූ මුළු මුදල් ප්‍රවාහය (අ)		
අඩු කළා - මුදල් වැය කිරීම් :	-	-
පුද්ගල පඩිනඩි හා මෙහෙයුම් වියදම්	-	-
සහනාධාර හා මාරු කිරීම් වියදම්	-	-
වෙනත් වැය ශීර්ෂ වෙනුවෙන් දරන ලද වියදම් භෘණ්ඩාගාරයට පියවන ලද අග්‍රිම	-	-
මෙහෙයුම් ක්‍රියාකාරකම් සඳහා වැය කරන ලද මුදල් ප්‍රවාහය (ආ)		
මෙහෙයුම් ක්‍රියාකාරකම් වලින් ජනිත වූ ශුද්ධ මුදල් ප්‍රවාහය (ඇ)=(අ)-(ආ)	4813552.10	(2,728,096.60)
ආයෝජන ක්‍රියාකාරකම් වලින් ජනිත වූ මුදල් ප්‍රවාහයන්		
පොළී		3,249,390.49
ලාභාංශ		
හිමිකම් ඉවත් වීමේ ප්‍රතිපාදන හා භෞතික වත්කම් විකිණීම උපණය අය කර ගැනීම		
අත්තිකාරම් අය කර ගැනීම		
ආයෝජන ක්‍රියාකාරකම් වලින් ජනිත වූ මුදල් ප්‍රවාහය (ඈ)		
අඩු කළා - මුදල් වැය කිරීම් :		
භෞතික වත්කම් ඉදි කිරීම් හෝ මිලදී ගැනීම් හා වෙනත් ආයෝජන අත්පත් කර ගැනීම්		(29,257,697.48)
අත්තිකාරම් ගෙවීම්		
ආයෝජන ක්‍රියාකාරකම් සඳහා වැය කරන ලද මුදල් ප්‍රවාහය (ඉ)		
ආයෝජන ක්‍රියාකාරකම් වලින් ජනිත වූ ශුද්ධ මුදල් ප්‍රවාහය (ඊ)=(ඇ)-(ඉ)	(10240091.02)	(20,626,708.69)

මෙහෙයුම් හා ආයෝජන ක්‍රියාකාරකම් වලින් ජනිත වූ ශුද්ධ මුදල් ප්‍රවාහය (උ)= (ඇ)+(ඊ)	(5426538.92)	(23,354,805.29)
මූල්‍ය ක්‍රියාකාරකම් වලින් ජනිත වූ මුදල් ප්‍රවාහයන්		
දේශීය ණය ගැනීම්		
විදේශීය ණය ගැනීම්		
ප්‍රධානයන් ලැබීම්		
තැන්පතු ලැබීම්		
මූල්‍ය ක්‍රියාකාරකම් වලින් ජනිත වූ මුදල් ප්‍රවාහය (ඌ)	9462540.57	
අඩු කළා - මුදල් වැය කිරීම් :		
දේශීය ණය ආපසු ගෙවීම්		
විදේශීය ණය ආපසු ගෙවීම්		
තැන්පතු ගෙවීම්		
මූල්‍ය ක්‍රියාකාරකම් සඳහා වැය කරන ලද මුදල් ප්‍රවාහය (එ)		

මූල්‍ය ක්‍රියාකාරකම් වලින් ජනිත වූ මුදල් ප්‍රවාහය (ඒ) = (උ)-(ඒ)	9462540.57	(38065352.47)
මුදල්වල ශුද්ධ වෙනස් වීම් (ඔ) = (උ) –(ඒ)	4036001.65	14170547.18
ජනවාරි 01 දිනට ආරම්භක මුදල් ශේෂය	26806890.93	1209634375
දෙසැම්බර් 31 දිනට අවසාන මුදල් ශේෂය	30842892.58	26806890.9

වෙන් කරන ලද ප්‍රතිපාදන උපයෝගී කර ගැනීමේ කාර්ය සාධනය

ප්‍රතිපාදන වර්ගය	වෙන් කරන ලද ප්‍රතිපාදනය		තත්‍ය වියදම	උපයෝගී කරනු ලැබූ ප්‍රතිපාදන අවසන් කරන ලද අවසාන ප්‍රතිපාදන ප්‍රමාණයේ % ලෙස
	මුල් ප්‍රතිපාදනය	අවසාන ප්‍රතිපාදනය		
පුනරාවර්තන	121,500,000.00	114,547,000	114,547,000	100.00
ප්‍රාග්ධන (425-02-03-002-2201)	6,670,000.00	1,000,000.00	711,180.00	71.1
ප්‍රාග්ධන (425-02-03-20-2509)	94,837,000.00	90106934.85	754733656.82	83.76

මු.රෙ 208 ප්‍රකාරව වෙනත් අමාත්‍යාංශ/ දෙපාර්තමේන්තු වල නියෝජිතයකු ලෙස මෙම දෙපාර්තමේන්තුවට/ දිස්ත්‍රික් ලේකම් කාර්යාලයට/ පළාත් සභාවට ප්‍රදානය කරන ලද ප්‍රතිපාදන

මූල්‍ය නොවන වත්කම් වාර්තා කිරීමේ කාර්ය සාධනය

වත්කම කේතය	නේත විස්තරය	31.12.2020 දිනට භාණ්ඩ සමීක්ෂණ වාර්තාව අනුව ශේෂය	31.12.2019 දිනට මූල්‍ය තත්ත්ව වාර්තාව අනුව ශේෂය	ඉදිරියේදී ගිණුම්කරණයට නියමිත	ප්‍රගතිය % ලෙස වාර්තා කිරීම
9151	ගොඩනැගිලි හා ව්‍යුහයන්	83115143.20	81,922,790.69		
9152	යන්ත්‍රෝපකරණ	7840020.29	125,571,872.00		
9153	ඉඩම්	-	-		
9154	අස්පෘශ්‍ය වත්කම	-	-		
9155	ජීව විද්‍යාත්මක වත්කම.	-	-		
9160	කෙරීගෙන යන වැඩ	-	-		
9180	බදුදෙන ලද වත්කම	-	-		

03 පරිච්ඡේදය -

2020 දෙසැම්බර් 31 දිනෙන් අවසන් වූ වසර සඳහා වන සමස්ත මූල්‍ය කාර්ය සාධනය

2020 දෙසැම්බර් 31 දිනෙන් අවසන් වර්ෂය සඳහා
මූල්‍ය කාර්යසාධන ප්‍රකාශය

රු.

අයවැය 2020		සටහන	තත්‍ය 2020	2019	
-	**ආදායම් ලැබීම්**		-	-	
-	ආදායම් බදු	**1**	-	-	
-	දේශීය භාණ්ඩ හා සේවා මත බදු	**2**	-	-	එස්සීඒ-1
-	ජාත්‍යන්තර වෙළඳාම මත බදු	**3**	-	-	
-	බදු නොවන ආදායම් හා වෙනත්	**4**	-	-	
-	**මුළු ආදායම් ලැබීම් (අ)**		-	-	
-	**ආදායම් නොවන ලැබීම්**		-	-	
-	භාණ්ඩාගාර අග්‍රිම		2,141,330,043	-	එස්සීඒ-3
-	තැන්පතු		156,369	-	එස්සීඒ-4
-	අත්තිකාරම් ගිණුම්		24,160	-	එස්සීඒ-5
-	වෙනත් ලැබීම්		-	-	
-	**මුළු ආදායම් නොවන ලැබීම් (ආ)**		**2,141,510,572**	-	
-	**මුළු ආදායම් ලැබීම් සහ ආදායම් නොවන ලැබීම් ඇ = (අ)+(ආ)**		**2,141,510,572**	-	
	අඩුකළා : වියදම්				
-	**පුනරාවර්තන වියදම්**		-	-	
585,875,000	වැටුප්, වේතන සහ අනෙකුත් සේවක ප්‍රතිලාභ	**5**	571,232,625	-	
32,875,000	අනෙකුත් භාණ්ඩ හා සේවා	**6**	29,152,981	-	එස්සීඒ-2(ii)
490,200,000	සහනාධාර, ප්‍රදාන සහ මාරුකිරීම්	**7**	437,130,006	-	
-	පොළී ගෙවීම්	**8**	-	-	
-	වෙනත් පුනරාවර්තන වියදම්	**9**	-	-	
1,108,950,000	**මුළු පුනරාවර්තන වියදම් (ඈ)**		**1,037,515,612**	-	
	මූලධන වියදම්				
710,000	මූලධන වත්කම් පුනරුත්ථාපනය හා වැඩිදියුණු කිරීම්	**10**	307,600	-	
800,000	මූලධන වත්කම් අත්පත් කර ගැනීම්	**11**	160,470	-	
3,500,000	ප්‍රාග්ධන මාරුකිරීම්	**12**	2,500,000	-	එස්සීඒ-2(ii)
-	මූල්‍ය වත්කම් අත්පත් කර ගැනීම	**13**	-	-	
540,000	හැකියා වර්ධනය	**14**	488,712	-	
3,690,300,000	වෙනත් මූලධන වියදම්	**15**	3,123,878,486	-	
3,695,850,000	**මුළු මූලධන වියදම් (ඉ)**		**3,127,335,268**	-	
	ප්‍රධාන ලෙජර් වියදම් (ඊ)		**491,835**	-	
	තැන්පතු ගෙවීම්		-	-	එස්සීඒ-4
	අත්තිකාරම් ගෙවීම්		491,835	-	එස්සීඒ-5
	මුළු වියදම් උ = (ඇ+ඉ+ඊ)		**4,165,342,715**	-	
	.....දෙසැම්බර් 31 දිනට අග්‍රිම				
-	**ශේෂය ඌ = (ඇ-උ)**		(2,023,832,143)	-	

2020 දෙසැම්බර් 31 දිනට
මූල්‍ය තත්ත්වය පිළිබඳ ප්‍රකාශය

	සටහන	2020 රු.	2019 රු.
		තත්‍ය	
මූල්‍ය නොවන වත්කම්			
දේපළ, පිරියත හා උපකරණ	ඒසිඒ-6	-	-
මූල්‍ය වත්කම්			
අත්තිකාරම් ගිණුම්	ඒසිඒ-5/5(ඒ)	467,675	-
මුදල් හා මුදල් සමාන දෑ	ඒසිඒ-3	-	-
මුළු වත්කම්		**467,675**	**-**
ශුද්ධ වත්කම් / ස්කන්ධය			
ශුද්ධ වත්කම්		311,306	-
දේපළ පිරියත හා උපකරණ සංචිතය		-	-
කුලී හා වැඩ අත්තිකාරම් සංචිතය	ඒසිඒ-5(බී)		
ජංගම වගකීම්			
තැන්පතු ගිණුම්	ඒසිඒ-4	156,369	-
අග්‍රිම ශේෂය	ඒසිඒ-3	-	-
මුළු වගකීම්		**467,675**	**-**

පිටු අංක.....සිට ..... දක්වා ඒසිඒ 1 සිට ඒසිඒ 6 දක්වා වූ ආකෘති පත්‍රවලින් ඉදිරිපත් කෙරෙන

.....	.....	.....
ප්‍රධාන ගණන්දීමේ නිලධාරි	ගණන්දීමේ නිලධාරි	ප්‍රධාන මූල්‍ය නිලධාරි/ ප්‍රධාන ගණකාධිකාරි/
නම :	නම :	අධ්‍යක්ෂ (මුදල්) /කොමිසාරිස් (මුදල්)
තනතුර :	තනතුර :	දිනය :
දිනය :	දිනය :	

2020 දෙසැම්බර් 31 දිනෙන් අවසන් වර්ෂය සඳහා
මුදල් ප්‍රවාහ ප්‍රකාශය

	තත්‍ය	
	2020 රු.	**2019** රු.
මෙහෙයුම් ක්‍රියාකාරකම්වලින් ජනිත වූ මුදල් ප්‍රවාහයන්		
මුළු බදු ලැබීම්	-	-
ගාස්තු, අධිභාර, දඩමුදල් සහ බලපත්‍ර	-	-
ලාභ	-	-
ආදායම් නොවන ලැබීම්	-	-
වෙනත් ශීර්ෂ වෙනුවෙන් එකතු කරන ලද ආදායම්	-	-
අග්‍රිම ලැබීම්	2,141,330,043	-
මෙහෙයුම් ක්‍රියාකාරකම්වලින් ජනිත වූ මුදල් ප්‍රවාහය (අ)	**2,141,330,043**	**-**
අඩුකළා : මුදල් වැය කිරීම්		
පුද්ගල පඩිනඩි හා මෙහෙයුම් වියදම්	5,636,829	-
සහනාධාර සහ මාරුකිරීම්	3,246,281	-
වෙනත් වැය ශීර්ෂ වෙනුවෙන් දරන ලද වියදම්	1,037,710	-
භාණ්ඩාගාරයට පියවන ලද අග්‍රිම	56,218,580	-
මෙහෙයුම් ක්‍රියාකාරකම් සඳහා වැය කරන ලද මුදල් ප්‍රවාහය (ආ)	**66,139,400**	**-**
මෙහෙයුම් ක්‍රියාකාරකම්වලින් ජනිත වූ ශුද්ධ මුදල් ප්‍රවාහය (ඇ)=(අ)-(ආ)	**2,075,190,643**	**-**
ආයෝජන ක්‍රියාකාරකම්වලින් ජනිත වූ මුදල් ප්‍රවාහයන්		
පොළී	-	-
ලාභාංශ	-	-
භිමිකම් ඉවත්වීමේ ප්‍රතිපාදන හා භෞතික වත්කම් විකිණීම	-	-
උපණය අයකර ගැනීම්	-	-
අත්තිකාරම් අයකර ගැනීම්	-	-
ආයෝජන ක්‍රියාකාරකම්වලින් ජනිත වූ මුදල් ප්‍රවාහය (ඈ)	**-**	**-**
අඩුකළා : මුදල් වැය කිරීම්		
භෞතික වත්කම් ඉදිකිරීම් හෝ මිලදී ගැනීම් හා වෙනත් ආයෝජන අත්කර ගැනීම්	2,075,347,012	-
අත්තිකාරම් ගෙවීම්	-	-
ආයෝජන ක්‍රියාකාරකම් සඳහා වැය කරන ලද මුළු මුදල් ප්‍රවාහය (ඉ)	**2,075,347,012**	**-**
ආයෝජන ක්‍රියාකාරකම්වලින් ජනිත වූ ශුද්ධ මුදල් ප්‍රවාහය (ඊ)=(ඈ)-(ඉ)	**(2,075,347,012)**	**-**
මෙහෙයුම් හා ආයෝජන ක්‍රියාකාරකම්වලින් ජනිත වූ ශුද්ධ මුදල් ප්‍රවාහය (උ)=(ඇ) + (ඊ)	**(156,369)**	**-**
මූල්‍ය ක්‍රියාකාරකම්වලින් ජනිත වූ මුදල් ප්‍රවාහයන්		
දේශීය ණය ගැනීම්	-	-
විදේශීය ණය ගැනීම්	-	-
ප්‍රදානයන් ලැබීම්	-	-
තැන්පතු ලැබීම්	156,369	-
මූල්‍ය ක්‍රියාකාරකම්වලින් ජනිත වූ මුළු මුදල් ප්‍රවාහය (ඌ)	**156,369**	**-**
අඩුකළා : මුදල් වැය කිරීම්		
දේශීය ණය ආපසු ගෙවීම්	-	-
විදේශීය ණය ආපසු ගෙවීම්	-	-
තැන්පතු ගෙවීම්	-	-
මූල්‍ය ක්‍රියාකාරකම් සඳහා වැය කරන ලද මුළු මුදල් ප්‍රවාහය (එ)	**-**	**-**
මූල්‍ය ක්‍රියාකාරකම්වලින් ජනිත වූ මුදල් ප්‍රවාහය (ඒ)=(ඌ)-(එ)	**156,369**	**-**
මුදල්වල ශුද්ධ වෙනස්වීම් (ඔ) = (උ) -(ඒ)	-	-
ජනවාරි 01 දිනට ආරම්භක මුදල් ශේෂය	-	-
දෙසැම්බර් 31 දිනට අවසාන මුදල් ශේෂය	-	-

වාර්තාකිරීමේ පදනම

1) වාර්තාකරණ කාලපරිච්ඡේදය

2020 ජනවාරි 01 සිට දෙසැම්බර් 31 දක්වා වූ කාලපරිච්ඡේදය මෙම මූල්‍ය ප්‍රකාශයන්ට අදාළ වාර්තාකරණ කාලපරිච්ඡේදය වේ.

2) මිනුම්කරණ පදනම

මූල්‍ය ප්‍රකාශ ශ්‍රී ලංකා රුපියල්වලින් ආසන්නතම රුපියලට ඉදිරිපත් කර ඇත.

3) ආදායම් හඳුනාගැනීම

හුවමාරු හා හුවමාරු නොවන ආදායම් ඒවා ලැබිය යුතු කාලසීමාව නොසළකා, මුදල් ලැබෙන කාලපරිච්ඡේදයේදී ආදායම් ලෙස හඳුනාගනු ලැබේ.

4) දේපළ, පිරියත හා උපකරණ හඳුනාගැනීම හා මැනීම

දේපළ, පිරියත හා උපකරණ පිරිවැයට හඳුනාගන්නා අතර පිරිවැය ආකෘතිය අදාළ නොවන අවස්ථාවලදී නැවත තක්සේරු කරන ලද අගය යොදාගනී.

5) දේපළ, පිරියත හා උපකරණ සංචිතය

මෙම සංචිත ගිණුම දේපළ, පිරියත හා උපකරණවල අනුරූප ගිණුම වේ.

6) මුදල් හා මුදල් සමාන දෑ

2020 දෙසැම්බර් 31 දිනට අතැති දේශීය ව්‍යවහාර මුදල් නෝට්ටු සහ කාසිවලින් මුදල් හා මුදල් සමාන දෑ සමන්විත වේ.

2020 දෙසැම්බර් 31 දිනෙන් අවසන් වර්ෂය සඳහා වැඩසටහන් අනුව වියදම් සාරාංශය

වියදම් ශීර්ෂ අංකය : 425 **අමාත්‍යාංශයේ/දෙපාර්තමේන්තුවේ/දිස්ත්‍රික් ලේකම් කාර්යාලයේ නම :** වී හා ධාන්‍ය කාබනික ආහාර, එළවළු, පළතුරු මිරිස්, එෑණූ හා අර්තාපල් වගා ප්‍රවර්ධන, බීජ නිෂ්පාදන හා උසස් තාක්ෂණ කෘෂිකර්ම රාජ්‍ය අමාත්‍යාංශය

රු.

වාර්ෂික ඇස්තමේන්තුවේ සඳහන් පරිදි වැඩසටහන් අංකය	වියදමෙහි නම	අයවැය ඇස්තමේන්තුගත ප්‍රතිපාදන (1)	පරිපූරක ඇස්තමේන්තුගත ප්‍රතිපාදන (2)	මු.රෙ. 66/69 මාරු කිරීම් (3)	මුළු ශුද්ධ ප්‍රතිපාදන (4)=(1)+(2)+(3)	මුළු වියදම (5)	ශුද්ධ ප්‍රතිඵලය ඉතිරිය /(ඉක්මවීම්) (6)=(4)-(5)
වැඩසටහන (1)	(1) පුනරාවර්තන	624,750,000	-	(250,000)	624,500,000	603,746,861	20,753,139
	(2) ප්‍රාග්ධන	2,050,000	-	250,000	2,300,000	956,782	1,343,218
	උප එකතුව	**626,800,000**	**-**	**-**	**626,800,000**	**604,703,643**	**22,096,357**
වැඩසටහන (2)	(1) පුනරාවර්තන	484,200,000	-	-	484,200,000	433,768,750	50,431,250
	(2) ප්‍රාග්ධන	3,693,800,000	-	-	3,693,800,000	3,126,378,487	567,421,513
	උප එකතුව	**4,178,000,000**	**-**	**-**	**4,178,000,000**	**3,560,147,237**	**617,852,763**
	මුළු එකතුව	**4,804,800,000**	**-**	**-**	**4,804,800,000**	**4,164,850,880**	**639,949,120**

ප්‍රධාන මූල්‍ය නිලධාරී/ ප්‍රධාන ගණකාධිකාරී/
අධ්‍යක්ෂ (මූදල්) /කොමිසාරිස් (මූදල්)
දිනය :

ඒඑසිඒ - 2(i)

වැඩසටහන් අනුව වියදම් ප්‍රකාශය

වියදම් ශීර්ෂ අංකය : 425

අමාත්‍යාංශයේ/දෙපාර්තමේන්තුවේ/දිස්ත්‍රික් ලේකම් කාර්යාලයේ නම : වී හා ධාන්‍යල කාබනික ආහාර,එළවළු, පළතුරු මිරිස්, එැණූ හා අර්තාපල් වගා ප්‍රවර්ධන, බීජ නිෂ්පාදන හා උසස් නාක්ෂණ කෘෂිකර්ම රාජ්‍ය අමාත්‍යාංශය

රු.

වැය විෂයය	වැඩසටහන (1)					වැඩසටහන (2)					මුළු වියදම
	ප්‍රතිපාදනය				වියදම	ප්‍රතිපාදනය				වියදම	
	අයවැය ඇස්තමේන්තුගත ප්‍රතිපාදන (1)	පරිපූරක ඇස්තමේන්තුගත ප්‍රතිපාදන (2)	මු.රෙ. 66/69 මාරුකිරීම් (3)	මුළු ශුද්ධ ප්‍රතිපාදන (4)=(1)+(2)+(3)	(5)	අයවැය ඇස්තමේන්තුගත ප්‍රතිපාදන (6)	පරිපූරක ඇස්තමේන්තුගත ප්‍රතිපාදන (7)	මු.රෙ. 66/69 මාරුකිරීම් (8)	මුළු ශුද්ධ ප්‍රතිපාදන (9)=(6)+(7)+(8)	(10)	(11)=(5)+(10)
පුනරාවර්තන වියදම්											
පුද්ගල පඩිනඩි											
1001 වැටුප් හා වේතන	433,100,000	-	-	433,100,000	427,833,189	-	-	-	-	-	427,833,189
1002 අතිකාල හා නිවාඩු දින වැටුප්	3,950,000	-	-	3,950,000	2,911,346	-	-	-	-	-	2,911,346
1003 වෙනත් දීමනා	148,800,000	-	25,000	148,825,000	140,488,090	-	-	-	-	-	140,488,090
ගමන් වියදම්											
1101 දේශීය	2,855,000	-	-	2,855,000	2,383,292	-	-	-	-	-	2,383,292
1102 විදේශීය	1,070,000	-	(625,000)	445,000	68,200	-	-	-	-	-	68,200
									-		-
සැපයීම්											
1201 ලිපිද්‍රව්‍ය හා කාර්යාලීය අවශ්‍යතා	3,450,000	-	-	3,450,000	3,272,465	-	-	-	-	-	3,272,465
1202 ඉන්ධන	7,565,000	-	100,000	7,665,000	7,309,998	-	-	-	-	-	7,309,998
1203 ආහාර පාන හා නිල ඇඳුම්	110,000	-		110,000	108,000	-	-	-	-	-	108,000
1204 වෛද්‍ය සැපයීම්	-	-	-	-	-	-	-	-	-	-	-
1205 වෙනත්	-	-	-	-	-	-	-	-	-	-	-
නඩත්තු වියදම්											
1301 වාහන	6,320,000	-	-	6,320,000	5,741,245	-	-	-	-	-	5,741,245
1302 යන්ත්‍ර සහ යන්ත්‍රෝපකරණ	835,000	-	100,000	935,000	411,658	-	-	-	-	-	411,658
1303 ගොඩනැගිලි සහ ඉදිකිරීම්	200,000	-	-	200,000	145,500	-	-	-	-	-	145,500
සේවා											
1401 ප්‍රවාහන	5,715,000	-	150,000	5,865,000	5,813,441	-	-	-	-	-	5,813,441
1402 තැපැල් හා සන්නිවේදන	2,990,000	-	-	2,990,000	2,291,661	-	-	-	-	-	2,291,661
1403 විදුලිය හා ජලය	590,000	-	-	590,000	361,198	-	-	-	-	-	361,198
1404 බදු කුලී සහ පළාත් පාලන ආයතන බදු	-	-	-	-	-	-	-	-	-	-	-
1406 කල්බදු වාහන සඳහා වූ පොලී ගෙවීම්				-					-		-
1408 මෙහෙයුම් කල්බදු ක්‍රමයට ප්‍රසම්පාදිත වාහන සඳහා වාරික ගෙවීම්	-	-	-	-	-	-	-		-	-	-
1409 වෙනත්	1,450,000	-	-	1,450,000	1,246,323	-	-	-	-	-	1,246,323

මාරුකිරීම්											
1501 සුභසාධන වැඩසටහන්	-	-	-	-	-	-	-	-	-	-	-
1502 විශ්‍රාමික ප්‍රතිලාභ	-	-	-	-	-	-	-	-	-	-	-
1503 රාජ්‍ය ආයතන	-	-	-	-	-	484,200,000	-	-	484,200,000	433,768,750	433,768,750
1504 සංවර්ධන සහනාධාර	-	-	-	-	-	-	-	-	-	-	-
1505 සම්මාදම් සහ දායක මුදල්	5,000,000	-	-	5,000,000	3,246,281	-	-	-	-	-	3,246,281
1506 රජයේ සේවකයන් සඳහා දේපළ ණය පොලී	1,000,000	-	-	1,000,000	114,975	-	-	-	-	-	114,975
1507 පළාත් සභා සඳහා ප්‍රදානයන්	-	-	-	-	-	-	-	-	-	-	-
1508 වෙනත්	-	-		-	-	-	-	-	-	-	-
පොළී ගෙවීම්											
1601 දේශීය ණය සඳහා පොලී ගෙවීම				-					-		-
1602 විදේශීය ණය සඳහා පොලී ගෙවීම	-	-	-	-	-	-	-	-	-	-	-
1603 භාණ්ඩාගාර බිල්පත් හා භාණ්ඩාගාර බැඳුම්කර මත වට්ටම්	-	-	-	-	-	-	-	-	-	-	-
වෙනත් පුනරාවර්තන ව්‍යයන්											
1701 පාඩු සහ කපාහැරීම්	-	-	-	-					-		-
1702 අනපේක්ෂිත සේවා	-	-	-	-					-		-
1703 රාජ්‍ය භාෂා ප්‍රතිපත්තිය ක්‍රියාත්මක කිරීම	-	-	-	-					-		-
				-					-		-
මුළු එකතුව	**625,000,000**	**-**	**(250,000)**	**624,750,000**	**603,746,862**	**484,200,000**	**-**	**-**	**484,200,000**	**433,768,750**	**1,037,515,612**
									-		-
මූලධන ව්‍යයන්	-	-	-	-	-	-	-	-	-	-	-
මූලධන වත්කම් පුනරුත්ථාපනය හා වැඩිදියුණු කිරීම											
2001 ගොඩනැගිලි සහ ඉදිකිරීම්	110,000		-	110,000	-	-	-	-	-	-	-
2002 යන්ත්‍ර හා යන්ත්‍රෝපකරණ	100,000	-	-	100,000	-	-	-	-	-	-	-
2003 වාහන	500,000	-	-	500,000	307,600	-	-	-	-	-	307,600
				-							-
මූලධන වත්කම් අත්පත් කර ගැනීම්											
2101 වාහන	-	-	-	-	-	-	-	-	-	-	-
2102 ගෘහභාණ්ඩ හා කාර්යාලීය උපකරණ	500,000	-	-	500,000	96,472	-	-	-	-	-	96,472
2103 යන්ත්‍ර හා යන්ත්‍රෝපකරණ	300,000	-	-	300,000	63,998	-	-	-	-	-	63,998
2104 ගොඩනැගිලි සහ ඉදිකිරීම්		-	-	-	-	-	-	-	-	-	-
2105 ඉඩම් සහ ඉඩම් වැඩිදියුණු කිරීම්		-	-	-	-	-	-	-	-	-	-
2106 මෘදුකාංග සංවර්ධනය	-	-	-	-	-	-	-	-	-	-	-
2108 කල්බදු වාහන සඳහා ණය මුදල් ආපසු ගෙවීම්	-	-	-	-	-	-	-	-	-	-	-
									-		-

ප්‍රාග්ධන මාරුකිරීම්									-		-
2201 රාජ්‍ය ආයතන	-	-	-	-	-	3,500,000	-	-	3,500,000	2,500,000	2,500,000
2202 සංවර්ධන සහායන්	-	-	-	-	-	-	-	-	-	-	-
2203 පළාත් සභා සඳහා ප්‍රදානයන්	-	-	-	-	-	-	-	-	-	-	-
2204 විදේශයන්ට මාරු කිරීම්	-	-	-	-	-	-	-	-	-	-	-
2205 රාජ්‍ය නොවන ආයතන සඳහා ප්‍රාග්ධන ප්‍රදානයන්	-	-	-	-	-	-	-	-	-	-	-
									-		-
මූල්‍ය වත්කම් අත්පත් කර ගැනීම			-						-		-
2301 භූමිකම් දායක මුදල්	-	-	-	-	-	-	-	-	-	-	-
2302 ණයදීම්	-	-	-	-	-	-	-	-	-	-	-
									-	-	-
හැකියා වර්ධනය			-						-	-	-
2401 කාර්ය මණ්ඩල පුහුණු	290,000	-	250,000	540,000	488,712	-	-	-	-	-	488,712
			-	-	-	-	-	-	-	-	-
වෙනත් මූලධන වියදම්			-	-	-	-	-	-	-	-	-
2501 ප්‍රතිව්‍යුහගතකිරීම්	-	-	-	-	-	-	-	-	-	-	-
2502 ආයෝජන	-	-	-	-	-	-	-	-	-	-	-
2503 අනපේක්ෂිත සේවා	-	-	-	-	-	-	-	-	-	-	-
2504 පළාත් සභා සඳහා දායකත්වය	-	-	-	-	-	-	-	-	-	-	-
2505 ප්‍රසම්පාදන පෙර සූදානම් වීම්	-	-	-	-	-	-	-	-	-	-	-
2506 යටිතල පහසුකම් සංවර්ධනය	-	-	-	-	-	343,000,000	-	(1,310,500)	341,689,500	77,191,159	77,191,159
2507 පර්යේෂණ සහ සංවර්ධන	-	-	-	-	-	2,300,000	-	1,310,500	3,610,500	3,541,294	3,541,294
2509 වෙනත්	-	-	-	-	-	3,345,000,000	-	-	3,345,000,000	3,043,146,034	3,043,146,034
			-	-			-	-	-	-	-
මුළු එකතුව	**1,800,000**	**-**	**250,000**	**2,050,000**	**956,782**	**3,693,800,000**	**-**	**-**	**3,693,800,000**	**3,126,378,487**	**3,127,335,269**
මුළු පුනරාවර්තන හා මූලධන වියදම්වල එකතුව	**626,800,000**	**-**	**-**	**626,800,000**	**604,703,644**	**4,178,000,000**	**-**	**-**	**4,178,000,000**	**3,560,147,237**	**4,164,850,880**

.....

ප්‍රධාන මූල්‍ය නිලධාරී/ ප්‍රධාන ගණකාධිකාරී/
අධ්‍යක්ෂ (මුදල්) /කොමිෂනර්ස් (මුදල්)
දිනය :

2020 දෙසැම්බර් 31 දිනෙන් අවසන් වර්ෂය සඳහා වියදම් ප්‍රකාශය

අමාත්‍යාංශයේ/ දෙපාර්තමේන්තුවේ/ දිස්ත්‍රික් ලේකම් කාර්යාලයේ නම : වී හා ධාන්‍ය, කාබනික ආහාර, එළවළු පළතුරු, මිරිස්, ළුණු හා අර්තාපල්වගා ප්‍රවර්ධන බීජ නිෂ්පාදන හා උසස් තාක්ෂණ කෘෂිකර්ම රාජ්‍ය අමාත්‍යාංශය

වියදම් ශීර්ෂ අංකය : 425

රු.

වැය විෂයය	ප්‍රතිපාදනය					වියදම			ශුද්ධ බලපෑම		
	මූල්‍යකරණ සංකේත අංකය	වාර්ෂික අයවැයගත ප්‍රතිපාදන	පරිපූරන ඇස්තමේන්තුගත ප්‍රතිපාදන	මු.රෙ. 66/69 මාරු කිරීම්	මුළු ශුද්ධ ප්‍රතිපාදන	මුදල් පොතට අනුව වියදම	මු.රෙ. 208 යටතේ අනෙකුත් අමාත්‍යාංශ/දෙපාර්තමේන්තු විසින් දැරූ වියදම් (භාණ්ඩාගාර මුදිත සටහන් අනුව)	මුළු වියදම	ඉතිරිය / (ඉක්මවීම්)	ඉතිරිය / (ඉක්මවීම්) සංශෝධිත ඇස්තමේන්තුවේ % ලෙස	වෙනස්කම්වලට හේතු
		(1)	(2)	(3) (-)/+	(4)=(1)+(2)+(3)	(5)	(6)	(7)= (5)+(6)	(8)=(4)-(7)	(9)=(8)/(4)*100	
පුනරාවර්තන වියදම්											
වැඩසටහන (1)											
වැඩසට./ව්‍යාපෘ./උප ව්‍යාපෘ./වැය විෂයය අංකය											
සටහන - 5 - වැය විෂය අනුව වර්ගීකරණය කරන ලද වැටුප්, වේතන සහ අනෙකුත් සේවක ප්‍රතිලාභ											
පුද්ගල පඩිනඩි											
1001 වේතන	11	433,100,000	-	-	**433,100,000**	131,734	427,701,455	**427,833,189**	5,266,811	1.22	අනියම්
1002 අතිකාල හා නිවාඩු දින වැටුප්	11	3,950,000	-	-	**3,950,000**	913,997	1,997,349	**2,911,346**	1,038,654	26.30	කාර්යය මණ්ඩල පූරප්පාඩු
1003 වෙනත් දීමනා	11	148,800,000	-	25,000	**148,825,000**	129,708	140,358,382	**140,488,090**	8,336,910	5.60	ඉල්ලීම් පසුව ඉදිරිපත් වීම
එකතුව		**585,850,000**	**-**	**25,000**	**585,875,000**	**1,175,439**	**570,057,186**	**571,232,625**	**14,642,375**		
සටහන - 6 - වැය විෂය අනුව වර්ගීකරණය කරන ලද අනෙකුත් භාණ්ඩ හා සේවා											
ගමන් වියදම්											
1101 දේශීය	11	2,855,000	-	-	**2,855,000**	498,480	1,884,812	**2,383,292**	471,708	16.52	වියදම් පාලනය හා බිල්පත් පසුව ඉදිරිපත් වීම.
1102 විදේශීය	11	1,070,000	-	(625,000)	**445,000**	-	68,200	**68,200**	376,800	84.67	කෝවිඩ් 19 වසංගත තත්වය හේතුවෙන් අවශ්‍යතා ඇති නොවීම
එකතුව (අ)		**3,925,000**	**-**	**(625,000)**	**3,300,000**	**498,480**	**1,953,012**	**2,451,492**	**848,508**		
සැපයීම්					-			-	-		
1201 ලිපිද්‍රව්‍ය හා කාර්යාලීය අවශ්‍යතා	11	3,450,000	-	-	**3,450,000**	1,493,032	1,779,433	**3,272,465**	177,535	5.15	වියදම් පාලනය හා බිල්පත් පසුව ඉදිරිපත් වීම.
1202 ඉන්ධන	11	7,565,000	-	100,000	**7,665,000**	955,055	6,354,943	**7,309,998**	355,002	4.63	අනියම්
1203 ආහාර පාන හා නිල ඇඳුම්	11	110,000	-	-	**110,000**	-	108,000	**108,000**	2,000	1.82	අනියම්
1204 වෛද්‍ය සැපයීම්	11	-	-	-	-	-	-	-	-	-	
1205 වෙනත්		-	-	-	-	-	-	-	-	-	
එකතුව (ආ)		**11,125,000**	**-**	**100,000**	**11,225,000**	**2,448,087**	**8,242,376**	**10,690,463**	**534,537**		
නඩත්තු වියදම්											
1301 වාහන	11	6,320,000	-	-	**6,320,000**	856,623	4,884,622	**5,741,245**	578,755	9.16	බිල්පත් පසුව ඉදිරිපත් වීම.
1302 යන්ත්‍ර සහ යන්ත්‍රෝපකරණ	11	835,000	-	100,000	**935,000**	40,900	370,758	**411,658**	523,342	55.97	දිස්ත්‍රික් ලේකම් කාර්යාල වලට ලබාදුන් ප්‍රතිපාදන සඳහා වියදම් වාර්තා නොකිරීම
1303 ගොඩනැගිලි සහ ඉදිකිරීම්	11	200,000	-	-	**200,000**	145,500	-	**145,500**	54,500	27.25	වියදම් පාලනය
එකතුව (ඇ)		**7,355,000**	**-**	**100,000**	**7,455,000**	**1,043,023**	**5,255,380**	**6,298,403**	**1,156,597**		
සේවා											
1401 ප්‍රවාහන	11	5,715,000	-	150,000	**5,865,000**	150,000	5,663,441	**5,813,441**	51,559	0.88	අනියම්
1402 කැපැල් හා සන්නිවේදන	11	2,990,000	-	-	**2,990,000**	4,524	2,287,137	**2,291,661**	698,339	23.36	වියදම් පාලනය හා බිල්පත් පසුව ඉදිරිපත් වීම.
1403 විදුලිය හා ජලය	11	590,000	-	-	**590,000**	-	361,198	**361,198**	228,802	38.78	වියදම් පාලනය හා බිල්පත් පසුව ඉදිරිපත් වීම.
1404 බදු කුලී සහ පළාත් පාලන ආයතන බදු	11	-	-	-	-	-	-	-	-		
1406 කල්බදු වාහන සඳහා පොලී ගෙවීම්	11	-	-	-	-			-	-		
1408 මෙහෙයුම් කල්බදු ක්‍රමයට ප්‍රසම්පාදිත වාහන සඳහා වාරික ගෙවීම්	11	-	-	-	-	-	-	-	-		
1409 වෙනත්	11	1,450,000	-		1,450,000	317,275	929,048	**1,246,323**	203,677	14.05	බිල්පත් පසුව ඉදිරිපත් වීම.
එකතුව (ඇ)		**10,745,000**	**-**	**150,000**	**10,895,000**	**471,799**	**9,240,824**	**9,712,623**	**1,182,377**	-	
අනෙකුත් භාණ්ඩ හා සේවා සඳහා මුළු වියදම (අ+ආ+ඇ+ඈ)		**33,150,000**	**-**	**(275,000)**	**32,875,000**	**4,461,389**	**24,691,592**	**29,152,981**	**3,722,019**	**-**	
					-			-	-		

සටහන - 7 - වැය විෂය අනුව වර්ගීකරණය කරන ලද මාරුකිරීම්, ප්‍රදානයන් සහ සහනාධාර					-			-	-	-	
මාරුකිරීම්					-			-	-	-	
1501 සුභසාධන වැඩසටහන්	11	-	-	-	-	-	-	-	-	-	
1502 විශ්‍රාමික ප්‍රතිලාභ	11	-	-	-	-	-	-	-	-	-	
1503 රාජ්‍ය ආයතන	11	**484,200,000**	**-**	**-**	**484,200,000**	**-**	**433,768,750**	**433,768,750**	**50,431,250**		
i) හෙක්ටර් කොබ්බෑකඩුව ගොවිකටයුතු පර්යේෂණ හා සුහුණු ආයතනය (HARTI)		158,200,000	-	-	158,200,000	-	154,739,750	**154,739,750**	3,460,250	2.19	අනියම්
ii) ජාතික පසු අස්වනු කළමණාකරණ ආයතනය (NIPHM)		121,500,000	-	-	121,500,000	-	114,547,000	**114,547,000**	6,953,000	5.72	කාර්යය මණ්ඩල පුරප්පාඩු
iii) ශ්‍රීලංකා කෘෂිකර්මික පර්යේෂණ ප්‍රතිපත්ති සභාව (SLCARP)		204,500,000	-		204,500,000	-	164,482,000	**164,482,000**	40,018,000	19.57	කොවිඩ් 19 වසංගත තත්වය හේතුවෙන් විදේශ ශිෂ්‍යත්වලාභීන් 28 දෙනෙකු මෙරටට පැමිණීම නිසා ගෙවීම් නොකිරීම.
1504 සංවර්ධන සහනාධාර	11	-	-	-	-	-	-	-	-	-	
1505 සම්මාදම් සහ දායක මුදල්	11	5,000,000	-	-	5,000,000	3,246,281	-	**3,246,281**	1,753,719	35.07	ඉදිරිපත් වූ බිල්පත් සඳහා ප්‍රමාණවත් ප්‍රතිපාදන නොතිබීම. කෘෂිකර්ම අමාත්‍යාංශයේ බැරකම් යටතේ දක්වා ඇත.
1506 රජයේ සේවකයන් සඳහා දේපළ ණය පොලී	11	1,000,000	-	-	1,000,000	-	114,975	**114,975**	885,025	88.50	ඉල්ලීම් ඉදිරිපත් නොවීම
1507 පළාත් සභා සඳහා ප්‍රදානයන්	11	-	-	-	-	-	-	-	-	-	
1508 වෙනත්	11	-	-	-	-	-	-	-	-	-	
එකතුව		**490,200,000**	**-**	**-**	**490,200,000**	**3,246,281**	**433,883,725**	**437,130,006**	**53,069,994**		
සටහන - 8 - වැය විෂය අනුව වර්ගීකරණය කරන ලද පොළී ගෙවීම්					-			-	-	-	
1601 දේශීය ණය සඳහා පොලී ගෙවීම්	11	-	-	-	-	-	-	-	-	-	
1602 විදේශීය ණය සඳහා පොලී ගෙවීම්	11	-	-	-	-	-	-	-	-	-	
1603 භාණ්ඩාගාර බිල්පත් හා භාණ්ඩාගාර බැඳුම්කර මත වට්ටම්	11	-	-	-	-	-	-	-	-	-	
එකතුව		-	-	-	-	-	-	-	-	-	
සටහන - 9 - වැය විෂය අනුව වර්ගීකරණය කරන ලද අනෙකුත් පුනරාවර්තන වියදම්					-			-	-	-	
1701 පාඩු සහ කපාහැරීම්	11	-	-	-	-	-	-	-	-	-	
1702 අනපේක්ෂිත සේවා	11	-	-	-	-	-	-	-	-	-	
1703 රාජ්‍ය භාෂා ප්‍රතිපත්තිය ක්‍රියාත්මක කිරීම	11	-	-	-	-	-	-	-	-	-	
එකතුව		-	-	-	-	-	-	-	-	-	
වැඩසටහන (1)					-			-	-	-	
මුළු පුනරාවර්තන වියදම්වල එකතුව (සටහන 5-9)		**1,109,200,000**	**-**	**(250,000)**	**1,108,950,000**	**8,883,109**	**1,028,632,503**	**1,037,515,612**	**71,434,388**		
					-			-	-	-	
මූලධන වියදම්					-			-	-	-	
					-			-	-	-	
වැඩසටහන (1)					-			-	-	-	
					-			-	-	-	
වැය විෂය අනුව රාජ්‍ය ආයෝජන වියදම් වර්ගීකරණය					-			-	-	-	
සටහන - 10 මූලධන වත්කම් පුනරුත්ථාපනය හා වැඩිදියුණු කිරීම					-			-	-	-	
2001 ගොඩනැගිලි සහ ඉදිකිරීම්	11	110,000	-	-	110,000	-	-	-	110,000	100.00	භාවිතය සඳහා යන්ත්‍ර සූත්‍ර හා උපකරණ නොමැති වීම මත අලුත්වැඩියාවන් ඇතිනොවීම.
2002 යන්ත්‍ර හා යන්ත්‍රෝපකරණ	11	100,000	-	-	100,000	-	-	-	100,000	100.00	
2003 වාහන	11	500,000	-	-	500,000	307,600	-	**307,600**	192,400	38.48	
එකතුව (අ)		**710,000**	**-**	**-**	**710,000**	**307,600**	**-**	**307,600**	**402,400**		
සටහන - 11 මූලධන වත්කම් අත්පත් කර ගැනීම					-			-	-	-	
2101 වාහන		-	-	-	-	-	-	-	-	-	
2102 ගෘහභාණ්ඩ හා කාර්යාලීය උපකරණ		500,000	-	-	500,000	96,472	-	**96,472**	403,528	80.71	භාවිතය සඳහා ඇති උපකරණ වල මිල ගණන් වැඩිවීම් මත මේ යටතේ මිලට නොගැනීම
2103 යන්ත්‍ර හා යන්ත්‍රෝපකරණ		300,000	-	-	300,000	-	63,998	**63,998**	236,002	78.67	
2104 ගොඩනැගිලි සහ ඉදිකිරීම්		-	-	-	-	-	-	-	-	-	
2105 ඉඩම් සහ ඉඩම් වැඩිදියුණු කිරීම්		-	-	-	-	-	-	-	-	-	
2106 මෘදුකාංග සංවර්ධනය		-	-	-	-	-	-	-	-	-	
2108 කල්බදු වාහන සඳහා ණය මුදල් ආපසු ගෙවීම්		-	-	-	-	-	-	-	-	-	

එකතුව (ආ)		**800,000**	**-**	**-**	**800,000**	**96,472**	**63,998**	**160,470**	**639,530**		
සටහන -12 ප්‍රාග්ධන මාරුකිරීම්											
2201 රාජ්‍ය ආයතන		3,500,000			3,500,000	-	2,500,000	**2,500,000**	1,000,000		
i) හෙක්ටර් කොබ්බෑකඩුව ගොවිකටයුතු පර්යේෂණ හා පුහුණු ආයතනය (HARTI)		1,500,000	-	-	1,500,000		500,000	**500,000**	1,000,000	66.67	අක්මුදල් නොලැබීම
ii) ජාතික පසු අස්වනු කළමණාකරණ ආයතනය (NIPHM)		1,000,000	-	-	1,000,000		1,000,000	**1,000,000**	-	-	
iii) ශ්‍රීලංකා කෘෂිකර්මික පර්යේෂණ ප්‍රතිපත්ති සභාව (SLCARP)		1,000,000	-	-	1,000,000		1,000,000	**1,000,000**	-	-	
2202 සංවර්ධන සහායන්					-			-	-	-	
2203 පළාත් සභා සඳහා ප්‍රදානයන්					-			-	-	-	
2204 විදේශයන්ට මාරු කිරීම්					-			-	-	-	
2205 රාජ්‍ය නොවන ආයතන සඳහා ප්‍රාග්ධන ප්‍රදානයන්					-			-	-	-	
එකතුව (ඇ)		**3,500,000**	**-**	**-**	**3,500,000**	**-**	**2,500,000**	**2,500,000**	**1,000,000**		
					-			-	-		
සටහන - 13 මූල්‍ය වත්කම් අත්පත් කර ගැනීම											
2301 තිම්කම් දායක මුදල්											
2302 ණයදීම්											
එකතුව (ඈ)											
සටහන - 14 හැකියා වර්ධනය											
2401 කාර්ය මණ්ඩල පුහුණු		290,000	-	250,000	540,000	198,690	290,022	**488,712**	51,288	9.50	වියදම් පාලනය
එකතුව (ඉ)		**290,000**	**-**	**250,000**	**540,000**	**198,690**	**290,022**	**488,712**	**51,288**		
සටහන - 15 වෙනත් මූලධන වියදම්											
2501 ප්‍රතිව්‍යුහගතකිරීම්		-	-	-	-	-	-	-	-		
2502 ආයෝජන		-	-	-	-	-	-	-	-		
2503 අනපේක්ෂිත සේවා		-	-	-	-	-	-	-	-		
2504 පළාත් සභා සඳහා දායකත්වය		-	-	-	-	-	-	-	-		
2505 ප්‍රසම්පාදන පෙර සූදානම් වීම්					-			-	-		
2506 යටිතල පහසුකම් සංවර්ධනය		343,000,000		(1,310,500)	341,689,500	-	77,191,158	**77,191,158**	264,498,342	77.41	2020 අගෝස්තු 19 වන දින ආර්ථික මධ්‍යස්ථාන ගැසට් වීම් නිසා සැලසුම් කර ඇති ක්‍රියාකාරකම් සඳහා මෙම කාලය ප්‍රමාණවත් නොවීම.
2507 පර්යේෂණ සහ සංවර්ධන		2,300,000		1,310,500	3,610,500	3,255,774	285,520	**3,541,294**	69,206	1.92	අනියම්
2509 වෙනත්		3,345,000,000	-	-	3,345,000,000	2,071,488,476	971,657,558	**3,043,146,034**	301,853,966	9.02	කොවිඩ් 19 තත්වය හේතුවෙන් අපනයන නහනම හා සැලසුම් කරන ලද ව්‍යාපෘති ක්‍රියාත්මක නොවීම.
එකතුව (ඊ)		**3,690,300,000**			**3,690,300,000**	**2,074,744,250**	**1,049,134,236**	**3,123,878,486**	**566,421,514**		
					-			-	-	-	
<u>වැඩසටහන (1)</u>					-			-	-	-	
රාජ්‍ය ආයෝජනයන්හි මූළු වියදම් (අ+ආ+ඇ+ඈ+ඉ+ඊ)		**3,695,600,000**	**-**	**250,000**	**3,695,850,000**	**2,075,347,012**	**1,051,988,256**	**3,127,335,268**	**568,514,732**		
					-			-	-	-	
මූළු වියදම්වල එකතුව (සටහන 5-15)		**4,804,800,000**	**-**	**-**	**4,804,800,000**	**2,084,230,121**	**2,080,620,759**	**4,164,850,880**	**639,949,120**	**-**	

ප්‍රධාන මූල්‍ය නිලධාරී/ ප්‍රධාන ගණකාධිකාරී/
අධ්‍යක්ෂ (මුදල්) /කොමිෂනර්ස් (මුදල්)
දිනය :

ජාතික විගණන කාර්යාලය
தேசிய கணக்காய்வு அலுவலகம்
NATIONAL AUDIT OFFICE

මගේ අංකය / எனது இல. / My No. } ඒජීඑල්/සී/එස්එම්පීජී/2021/04 ඔබේ අංකය / உமது இல. / Your No. } දිනය / திகதி / Date } 2021 සැප්තැම්බර් 03 දින

CFO

ගණන්දීමේ නිලධාරී

කාබනික පොහොර නිෂ්පාදන ප්‍රවර්ධන හා සැපයුම් නියාමන සහ වී හා ධාන්‍ය, කාබනික ආහාර, එළවළු, පළතුරු, මිරිස්, ඵැණු හා අර්තාපල් වගා ප්‍රවර්ධනය, බීජ නිෂ්පාදන හා උසස් තාක්ෂණ කෘෂිකර්ම රාජ්‍ය අමාත්‍යාංශය

වී හා ධාන්‍ය, කාබනික ආහාර, එළවළු, පළතුරු, මිරිස්, ඵැණු හා අර්තාපල් වගා ප්‍රවර්ධනය, බීජ නිෂ්පාදන හා උසස් තාක්ෂණ කෘෂිකර්ම රාජ්‍ය අමාත්‍යාංශයේ 2020 දෙසැම්බර් 31 දිනෙන් අවසන් වර්ෂය සඳහා වූ මූල්‍ය ප්‍රකාශන පිළිබඳව 2018 අංක 19 දරන ජාතික විගණන පනතේ 11(1) වගන්තිය ප්‍රකාරව විගණකාධිපති සම්පිණ්ඩන වාර්තාව.

---

1. මූල්‍ය ප්‍රකාශන

1.1 මතය

වී හා ධාන්‍ය, කාබනික ආහාර, එළවළු, පළතුරු, මිරිස්, ඵැණු හා අර්තාපල් වගා ප්‍රවර්ධනය, බීජ නිෂ්පාදන හා උසස් තාක්ෂණික කෘෂිකර්ම රාජ්‍ය අමාත්‍යාංශයේ 2020 දෙසැම්බර් 31 දිනට මූල්‍ය තත්ත්වය ප්‍රකාශය, එදිනෙන් අවසන් වර්ෂය සඳහා වූ මූල්‍ය කාර්යසාධන ප්‍රකාශය හා මුදල් ප්‍රවාහ ප්‍රකාශවලින් සමන්විත 2020 දෙසැම්බර් 31 දිනෙන් අවසන් වර්ෂය සඳහා වූ මූල්‍ය ප්‍රකාශන 2018 අංක 19 දරන ජාතික විගණන පනතේ විධිවිධාන සමඟ සංයෝජිතව කියවිය යුතු ශ්‍රී ලංකා ප්‍රජාතාන්ත්‍රික සමාජවාදී ජනරජයේ ආණ්ඩුක්‍රම ව්‍යවස්ථාවේ 154(1) ව්‍යවස්ථාවේ ඇතුළත් විධිවිධාන ප්‍රකාර මාගේ විධානය යටතේ විගණනය කරන ලදී. 2018 අංක 19 දරන ජාතික විගණන පනතේ 11(1) වගන්තිය ප්‍රකාරව වී හා ධාන්‍ය, කාබනික ආහාර, එළවළු, පළතුරු, මිරිස්, ඵැණු හා අර්තාපල් වගා ප්‍රවර්ධනය, බීජ නිෂ්පාදන හා උසස් තාක්ෂණ කෘෂිකර්ම රාජ්‍ය අමාත්‍යාංශය වෙනුවෙන් ඉදිරිපත් කරනු ලබන මෙම මූල්‍ය ප්‍රකාශන පිළිබඳව මාගේ අදහස් දැක්වීම් හා නිරීක්ෂණයන් මෙම වාර්තාවේ සඳහන් වේ. ශ්‍රී ලංකා ප්‍රජාතාන්ත්‍රික සමාජවාදී ජනරජයේ ආණ්ඩුක්‍රම ව්‍යවස්ථාවේ 154(6) ව්‍යවස්ථාව සමඟ සංයෝජිතව කියවිය යුතු 2018 අංක 19 දරන ජාතික විගණන පනතේ 10 වගන්තිය ප්‍රකාරව ඉදිරිපත් කළ යුතු විගණකාධිපති වාර්තාව යථා කාලයේදී පාර්ලිමේන්තුව වෙත ඉදිරිපත් කරනු ලැබේ.

අංක 306/72, පොල්දූව පාර, බත්තරමුල්ල, ශ්‍රී ලංකාව. இல. 306/72, பொல்துவ வீதி, பத்தரமுல்லை, இலங்கை. No. 306/72, Polduwa Road, Battaramulla, Sri Lanka.

වී හා ධාන්‍ය, කාබනික ආහාර, එළවළු, පළතුරු, මිරිස්, එෑණු හා අර්තාපල් වගා ප්‍රවර්ධනය, බීජ නිෂ්පාදන හා උසස් තාක්ෂණ කෘෂිකර්ම රාජ්‍ය අමාත්‍යාංශයේ මූල්‍ය ප්‍රකාශන තුළින් 2020 දෙසැම්බර් 31 දිනට මූල්‍ය තත්ත්වය සහ එදිනෙන් අවසන් වර්ෂය සඳහා මූල්‍ය කාර්යසාධනය හා මුදල් ප්‍රවාහ ප්‍රකාශය පොදුවේ පිළිගත් ගිණුම්කරණ මූලධර්මවලට අනුකූලව සත්‍ය හා සාධාරණ තත්ත්වයක් පිළිබිඹු කරන බව මා දරන්නා වූ මතය වේ.

1.2 මතය සඳහා පදනම්

ශ්‍රී ලංකා විගණන ප්‍රමිතිවලට (ශ්‍රී.ලං.වි.ප්‍ර) අනුකූලව මා විගණනය සිදු කරන ලදී. මූල්‍ය ප්‍රකාශන සම්බන්ධයෙන් මාගේ වගකීම, විගණකගේ වගකීම යන වගන්තියේ කවදුරටත් විස්තර කර ඇත. මාගේ මතය සඳහා පදනමක් සැපයීම උදෙසා මා විසින් ලබාගෙන ඇති විගණන සාක්ෂි ප්‍රමාණවත් සහ උචිත බව මාගේ විශ්වාසයයි.

1.3 මූල්‍ය ප්‍රකාශන සම්බන්ධයෙන් ගණන්දීමේ නිලධාරීගේ වගකීම

පොදුවේ පිළිගත් ගිණුම්කරණ මූලධර්මවලට අනුකූලව හා 2018 අංක 19 දරන ජාතික විගණන පනතේ 38 වගන්තියේ සඳහන් විධිවිධානවලට අනුකූලව සත්‍ය හා සාධාරණ තත්ත්වයක් පිළිඹිබු කෙරෙන පරිදි මූල්‍ය ප්‍රකාශන පිළියෙල කිරීම හා වංචා සහ වැරදි හේතුවෙන් ඇති විය හැකි ප්‍රමාණාත්මක සාවද්‍ය ප්‍රකාශනයන්ගෙන් තොරව මූල්‍ය ප්‍රකාශන පිළියෙල කිරීමට හැකිවනු පිණිස අවශ්‍යවන අභ්‍යන්තර පාලනය තීරණය කිරීම ප්‍රධාන ගණන්දීමේ නිලධාරීගේ වගකීම වේ. 2018 අංක 19 දරන ජාතික විගණන පනතේ 16(1) වගන්තිය ප්‍රකාරව රාජ්‍ය අමාත්‍යාංශය විසින් වාර්ෂික හා කාලීන මූල්‍ය ප්‍රකාශන පිළියෙල කිරීමට හැකිවන පරිදි ස්වකීය ආදායම්, වියදම්, වත්කම් හා බැරකම් පිළිබඳ නිසි පරිදි පොත්පත් හා වාර්තා පවත්වා ගෙන යා යුතුය.

ජාතික විගණන පනතේ 38(1)(ඇ) උප වගන්තිය ප්‍රකාරව රාජ්‍ය අමාත්‍යාංශය මූල්‍ය පාලනය සඳහා සඵලදායී අභ්‍යන්තර පාලන පද්ධතියක් සකස් කර පවත්වා ගෙනයනු ලබන බවට ප්‍රධාන ගණන්දීමේ නිලධාරී සහතික විය යුතු අතර එම පද්ධතියේ සඵලදායීත්වය පිළිබඳව කලින් කල සමාලෝචනයක් සිදු කර ඒ අනුව පද්ධතිය ඵලදායී ලෙස කරගෙන යාමට අවශ්‍ය වෙනස්කම් සිදු කරනු ලැබිය යුතුය.

1.4 මූල්‍ය ප්‍රකාශන විගණනය පිළිබඳ විගණකගේ වගකීම

සමස්තයක් ලෙස මූල්‍ය ප්‍රකාශන, වංචා හා වැරදි හේතුවෙන් ඇතිවන ප්‍රමාණාත්මක සාවද්‍ය ප්‍රකාශයන්ගෙන් තොර බවට සාධාරණ තහවුරුවක් ලබාදීම සහ මාගේ මතය ඇතුළත් විගණන වාර්තාව නිකුත් කිරීම මාගේ අරමුණ වේ. සාධාරණ සහතිකවීම උසස් මට්ටමේ සහතිකවීමක් වන නමුත්, ශ්‍රී ලංකා විගණන ප්‍රමිති ප්‍රකාරව විගණනය සිදු කිරීමේදී එය සෑම

විටම ප්‍රමාණාත්මක සාවද්‍ය ප්‍රකාශයන් අනාවරණය කර ගන්නා බවට වන තහවුරු කිරීමක් නොවනු ඇත. වංචා සහ වැරදි තනි හෝ සාමූහික ලෙස බලපෑම නිසා ප්‍රමාණාත්මක සාවද්‍ය ප්‍රකාශනයන් ඇති විය හැකි අතර, එහි ප්‍රමාණාත්මකභාවය මෙම මූල්‍ය ප්‍රකාශන පදනම් කර ගනිමින් පරිශීලකයන් විසින් ගනු ලබන ආර්ථික තීරණ කෙරෙහි වන බලපෑම මත රඳා පවතී.

ශ්‍රී ලංකා විගණන ප්‍රමිති ප්‍රකාරව විගණනයේ කොටසක් ලෙස මා විසින් විගණනයේදී වෘත්තීය විනිශ්චය සහ වෘත්තීය සැකමුසුබවින් යුතුව ක්‍රියා කරන ලදී. මා විසින් තවදුරටත්,

- ප්‍රකාශ කරන ලද විගණන මතයට පදනමක් සපයා ගැනීමේදී වංචා හෝ වැරදි හේතුවෙන් මූල්‍ය ප්‍රකාශනවල ඇති විය හැකි ප්‍රමාණාත්මක සාවද්‍ය ප්‍රකාශයන් ඇතිවීමේ අවදානම් හඳුනාගැනීම හා තක්සේරු කිරීම සඳහා අවස්ථාවෝචිතව උචිත විගණන පරිපාටි සැලැසුම් කර ක්‍රියාත්මක කරන ලදී. වරදවා දැක්වීම් හේතුවෙන් සිදුවන ප්‍රමාණාත්මක සාවද්‍ය ප්‍රකාශයන්ගෙන් සිදුවන බලපෑමට වඩා වංචාවකින් සිදුවන්නා වූ බලපෑම ප්‍රබල වන්නේ ඒවා දුස්සන්ධානයෙන්, ව්‍යාජ ලේඛන සැකසීමෙන්, චේතනාන්විත මඟහැරීමෙන්, වරදවා දැක්වීමෙන් හෝ අභ්‍යන්තර පාලනයන් මඟ හැරීමෙන් වැනි හේතු නිසා වන බැවිනි.
- අභ්‍යන්තර පාලනයේ සඵලදායීත්වය පිළිබඳව මතයක් ප්‍රකාශ කිරීමේ අදහසින් නොවුවද, අවස්ථාවෝචිතව උචිත විගණන පරිපාටි සැලසුම් කිරීම පිණිස අභ්‍යන්තර පාලනය පිළිබඳව අවබෝධයක් ලබා ගන්නා ලදී. .
- හෙළිදරව් කිරීම් ඇතුළත් මූල්‍ය ප්‍රකාශනවල ව්‍යුහය සහ අන්තර්ගතය සඳහා පාදක වූ ගනුදෙනු හා සිද්ධීන් උචිත හා සාධාරණ අයුරින් මූල්‍ය ප්‍රකාශනවල ඇතුළත් බව ඇගැයීම.
- මූල්‍ය ප්‍රකාශනවල ව්‍යුහය හා අන්තර්ගතය සඳහා පාදක වූ ගනුදෙනු හා සිද්ධීන් උචිත හා සාධාරණව ඇතුළත් වී ඇති බව සහ හෙළිදරව් කිරීම් ඇතුළත් මූල්‍ය ප්‍රකාශනවල සමස්ත ඉදිරිපත් කිරීම අගයන ලදී.

මාගේ විගණනය තුළදී හඳුනාගත් වැදගත් විගණන සොයාගැනීම්, ප්‍රධාන අභ්‍යන්තර පාලන දුර්වලතා හා අනෙකුත් කරුණු පිළිබඳව ගණන්දීමේ නිලධාරී දැනුවත් කරමි.

1.5 මූල්‍ය ප්‍රකාශන පිළිබඳ අදහස් දැක්වීම

1.5.1 මූල්‍ය තත්වය පිළිබඳ ප්‍රකාශය

1.5.1.1 මූල්‍ය නොවන වත්කම්

අමාත්‍යාංශය විසින් සමාලෝචිත වර්ෂය තුළ මිලදී ගත් රු.4,577,267 ක මූල්‍ය නොවන වත්කම් වර්ගීකරණය කර ඊට අදාළ සංකේතාංක ලබාදී එම වත්කම් ප්‍රධාන ලෙජර් ගිණුම් යටතේ (ඒසීඒ 6 ආකෘතියෙහි) ගිණුම්ගත කර නොතිබුණු අතරම මූල්‍ය තත්ත්වය ප්‍රකාශනයටද ඇතුළත්කර නොතිබුණි.

1.5.1.2 මූල්‍ය වත්කම්

මේ සම්බන්ධයෙන් පහත සඳහන් කරුණු නිරීක්ෂණය විය.

(අ) මූල්‍ය ප්‍රකාශනවල ඒසීඑස්- 3 ආකෘතියෙහි දක්වා ඇති පරිදි 2020 දෙසැම්බර් 31 දිනට ප්‍රේෂණය කරන ලද නමුත් භාණ්ඩාගාර පොත්වල නොපෙනෙන මූදල් ශේෂය රු.56,218,580 ක් විය. එම ශේෂය මූල්‍යතත්ත්ව ප්‍රකාශනයෙහි මූල්‍ය වත්කම් යටතේ මාර්ගස්ථ මූදල් ලෙස දැක්විය යුතු වුවත් අමාත්‍යාංශ එලෙස දක්වා නොතිබුණි.

(ආ) රජයේ නිලධාරීන්ගේ අත්තිකාරම් ගිණුමේ අවසාන භාණ්ඩාගාර පරිගණක මුද්‍රණ සටහන (SA50) අනුව වර්ෂාවසාන ණය ශේෂය රු.472,145 ක් වුවත් එය මූල්‍ය තත්ත්වය පිළිබඳ ප්‍රකාශයෙහි රු.467,675 ක් ලෙස දක්වා තිබුණි. මේ අනුව රු.4,470 ක් නොසැසඳු වෙනසක් නිරීක්ෂණය විය.

1.5.2 විගණනය සඳහා සාක්ෂි නොවීම.

(අ) භාණ්ඩාගාර අවසන් පරිගණක මුද්‍රිත සටහන අනුව රු.1,881,271 ක රජයේ නිලධාරීන්ගේ අත්තිකාරම් මුදලින් ගෙවීම් හා රු.1,755,756 ක හරස් සටහන් මගින් ගෙවීම් ගිණුම් ගත වී ඇති නමුත් එකී අගයන් දෙපාර්තමේන්තු පොත්වලට ඇතුළත්වී නොතිබුණි.

(ආ) භාණ්ඩාගාර අවසන් පරිගණක මුද්‍රිත සටහන් අනුව වර්ෂය තුළ රජයේ නිලධාරීන්ගේ අත්තිකාරම් මුදලින් ලැබීම් රු.1,898,461ක් හා හරස් සටහන් මගින් ලැබීම් රු.1,266,421 ක් වූ නමුත් දෙපාර්තමේන්තු පොත්වලට ඇතුළත් වී නොතිබුණි.

(ඇ) ඉහත සඳහන් (අ) සහ (ආ) නිරීක්ෂණවල සඳහන් ශේෂ ගිණුම්ගත කිරීමට අදාළ මාරු පත්‍ර, ගිණුම් සාරාංශ යනාදී ලිපි ලේඛන විගණනයට ඉදිරිපත් කර නොතිබුණි.

1.5.3 ලේඛන හා පොත්පත් පවත්වා නොකිබීම

අමාත්‍යාංශය විසින් මූ.රෙ.214 ප්‍රකාරව බැරකම් පිළිබඳ ලේඛනය පවත්වාගෙන ගොස් නොතිබුණි.

2. මූල්‍ය සමාලෝචනය

2.1 2020 වර්ෂය සඳහා වියදම් වාර්තාකරණය

2020 ජනවාරි 01 දින සිට 2020 මාර්තු 05 දින දක්වා හා 2020 සැප්තැම්බර් 01 දින සිට 2020 ඔක්තෝබර් 20 දින දක්වා කාලපරිච්ඡේද වෙනුවෙන් පිළිවෙලින් 2019 ඔක්තෝබර් 28 දින හා 2020 අගෝස්තු 28 දින පාර්ලිමේන්තුව විසින් සම්මත කළ අතුරු සම්මත ගිණුම් දෙක මගින්ද, 2020 මාර්තු 06 දින සිට 2020 මැයි 31 දින දක්වා හා 2020 ජූනි 01 දින සිට 2020 අගෝස්තු 31 දින දක්වා කාලපරිච්ඡේද වෙනුවෙන් ශ්‍රී ලංකා ප්‍රජාතාන්ත්‍රික සමාජවාදී ජනරජයේ ආණ්ඩුක්‍රම ව්‍යවස්ථාවේ 150(3) ව්‍යවස්ථාව යටතේ අතිගරු ජනාධිපතිතුමා විසින් නිකුත් කරන ලද අධිකාර බලපත්‍ර මගින්ද, 2020 වර්ෂයේ රජයේ වියදම් සිදුකර තිබුණි. 2020 වර්ෂයේදී අමාත්‍ය මණ්ඩලයේ ව්‍යුහයේ වෙනස්වීම් සිදු වී තිබුණත්, 2020 අගෝස්තු 31 දින දක්වා රජයේ වියදම් 2019 වර්ෂයේ සම්මත කළ අතුරු සම්මත ගිණුමේ සඳහන් වැය ශීර්ෂ අනුව සිදුකර තිබුණි. අතිගරු ජනාධිපතිතුමා විසින් 2020 අගෝස්තු 09 දිනැති අංක 2187/27 දරන ශ්‍රී ලංකා ප්‍රජාතාන්ත්‍රික සමාජවාදී ජනරජයේ අතිවිශේෂ ගැසට් පත්‍රයේ පල කළ අමාත්‍ය මණ්ඩලයේ අමාත්‍යාංශ හා රාජ්‍ය අමාත්‍යාංශවලට අනුරූපී වන පරිදි 2020 ඔක්තෝබර් 20 දින පාර්ලිමේන්තුව විසින් සම්මත කළ 2020 අංක 6 දරන විසර්ජන පනතේ 10 හා 12 වගන්තිවල සඳහන් විධිවිධානවලට අනුව 2020 ජනවාරි මාසයේ සිට අගෝස්තු 31 දක්වා වියදම් 2020 අංක 6 දරන විසර්ජන පනතේ පළමු උපලේඛනයේ සඳහන් වැය ශීර්ෂ යටතේ වන වැය විෂයන්වලට අන්තර්ග්‍රහනය කළ යුතුව තිබුණි. එම කාර්යභාරය 2020 නොවැම්බර් 30 දිනැති අංක 6/2020 දරන ජාතික අයවැය චක්‍රලේඛයේ සඳහන් විධිවිධාන අනුව සිදු කිරීමට භාණ්ඩාගාරය විසින් උපදෙස් ලබාදී තිබුණි.

2020 අගෝස්තු 09 දින අතිගරු ජනාධිපතිතුමා විසින් අතිවිශේෂ ගැසට් පත්‍රයේ පල කිරීමෙන් පසු ශීර්ෂ 425 - වී හා ධාන්‍ය, කාබනික ආහාර, එළවළු, පළතුරු, මිරිස්, එණ්ඩු හා අර්තාපල් වගා ප්‍රවර්ධනය, බීජ නිෂ්පාදන හා උසස් තාක්ෂණික කෘෂිකර්ම රාජ්‍ය අමාත්‍යාංශය ආරම්භ විය. ඉහත සඳහන් උපදෙස් පරිදි 2020 ජනවාරි මාසයේ සිට 2020 අගෝස්තු 31 දින දක්වා එවකට පැවැති කෘෂිකර්ම අමාත්‍යාංශයේ වැය විෂයයන් 21ක් යටතේ වැය කර තිබුණු එකතුව රු.මිලියන 1254 ක වියදම මෙම අමාත්‍යාංශයේ වියදම් ලෙස ගිණුම්ගත කර තිබුණි.

2.2 වියදම් කළමනාකරණය

මේ සම්බන්ධයෙන් පහත සඳහන් කරුණු නිරීක්ෂණය විය.

(අ) ප්‍රාග්ධන වැය විෂයන් 06 ක එකතුව රු.610,000 ක ප්‍රතිපාදන හා පුනරාවර්තන වැය විෂයන් 02 ක එකතුව රු.475,000 ක ප්‍රතිපාදන සම්පූර්ණයෙන් ඉතිරි වී තිබුණි.

(ආ) ප්‍රාග්ධන වැය විෂයන් 05 ක ශුද්ධ ප්‍රතිපාදනයෙන් සියයට 25 කට වැඩියෙන් හා පුනරාවර්තන වැය විෂයන් 27 ක ශුද්ධ ප්‍රතිපාදනයෙන් සියයට 10 ට වැඩියෙන් ඉතිරි වී තිබුණි. එම ප්‍රාග්ධන හා පුනරාවර්තන වැය විෂයන් සඳහා සලසා තිබූ ශුද්ධ ප්‍රතිපාදන රු.540,639,500 ක් වූ අතර ඉන් ඉතිරිය රු.316,990,917 ක් වී තිබුණි.

(ඇ) 425-2-3-8-2506 දරන වැය විෂයය යටතේ ආර්ථික මධ්‍යස්ථාන පිහිටුවීම සඳහා වූ අයවැයගත ප්‍රතිපාදන රු.343,000,000 ක් වූ අතර ඉන් රු.1,310,500 ක් මු.රෙ.66 යටතේ වෙනත් වැය විෂයයකට මාරුකර තිබුණු අතර ඉන් පසුවද මෙම වැය විෂයයෙහි ඉතිරිය රු.266,498,342 ක් හෙවත් සියයට 77 ක් විය.

2.3 බැරකම් හා බැඳීම්වලට එළඹීම

(අ) වර්ෂයට අදාළ රු.309,238 ක් වූ බැරකම් මූල්‍ය ප්‍රකාශනවල බැරකම් හා බැඳීම් පිළිබඳ ප්‍රකාශනයට [සටහන් අංක (iii)] ඇතුළත්කර නොතිබුණි.

(ආ) සමාලෝචිත වර්ෂයේදී අමාත්‍යාංශයේ වැය විෂයයන් 3 ක් යටතේ සලසා තිබූ රු.2,000,000 ක ශුද්ධ ප්‍රතිපාදනයෙන් වර්ෂය තුළ රු.1,894,223 ක් උපයෝජනය කිරීමෙන් පසු ඉතිරිය රු.105,777 ක් විය. එම ඉතිරිය ඉක්මවා රු.2,913,777 ක බැරකම් සඳහා බැඳී තිබුණි.

2.4 නීති, රීති හා රෙගුලාසිවලට අනුකූල නොවීම

නියැදි විගණන පරීක්ෂණවලදී නිරීක්ෂණය වූ නීති, රීති හා රෙගුලාසිවල විධිවිධාන වලට අනුකූල නොවූ අවස්ථා පහත විග්‍රහ කර දැක්වේ.

නීති රීති රෙගුලාසි වලට යොමුව	අනුකූල නොවීම
ශ්‍රී ලංකා ප්‍රජාතාන්ත්‍රික සමාජවාදී ජනරජයේ මුදල් රෙගුලාසි සංග්‍රහය	
(i) මු.රෙ. 427	දෙපාර්තමේන්තු ගිණුම් පොත් භාණ්ඩාගාර පොත් සමග සසඳා මාසිකව භාණ්ඩාගාරයේ රාජ්‍ය ගිණුම් අධ්‍යක්ෂ ජනරාල් වෙත වාර්තා කළ යුතු වුවත් අමාත්‍යාංශ විසින් අමාත්‍යාංශ ගිණුම් පොත් භාණ්ඩාගාර පොත් සමග සැසඳීමක් සිදුකර මාසික වාර්තා ඉදිරිපත් කර නොතිබුණි.

(ii) මු.රෙ. 1646	අමාත්‍යාංශය සතු වාහන 14 කට අදාළ දෛනික ධාවන සටහන් පත් ගමන් පිළිබඳ මාසික සාරාංශයේ මුල් පිටපත් සමඟ ඊළඟ මාසයේ 15 වැනි දිනට ප්‍රථම විගණකාධිපති වෙත එවිය යුතුව තිබුණත් අදාළ ධාවන සටහන් විගණනයට ඉදිරිපත් කර නොතිබුණි.

2.5 අත්තිකාරම් නිකුත් කිරීම හා පියවීම

මු.රෙ.371 (5) ප්‍රකාරව කාර්යය නිමකර දින 10 ක් ඇතුළත ලබාගත් තත්කාර්යය ඇතුරු අග්‍රිම නිරවුල් කළයුතු වුවත් අමාත්‍යාංශයේ නිලධාරීන් 3 දෙනෙකු විසින් අවස්ථා 8 කදී ලබාගෙන තිබුණු රු.185,887 ක අතුරු අග්‍රිම පියවීම සඳහා දින 12 දිට දින 26 දක්වා කාල පරාසයක් ගෙන තිබුණි.

2.6 බැංකු ගිණුම් මෙහෙයවීම

2020 වර්ෂයේ ඔක්තෝබර්, නොවැම්බර් හා දෙසැම්බර් මාසවලට අදාළව සකසා සහතික කරන ලද බැංකු සැසඳුම් ප්‍රකාශන විගණනයට ඉදිරිපත්කර නොතිබුණි.

ආර්.එම්.රත්නායක
සහකාර විගණකාධිපති,
විගණකාධිපති වෙනුවට.

ආර්. එම්. රත්නායක
සහකාර විගණකාධිපති
ජාතික විගණන කාර්යාලය

04) පරිච්ඡේදය - කාර්ය සාධන දර්ශක

4.1 ආයතනයේ කාර්ය සාධන දර්ශක (ක්‍රියාකාරී සැලැස්ම මත පදනම්ව)

පසු අස්වනු හානිය අවම කිරීම - කාර්ය සාධන දර්ශක (ක්‍රියාකාරී සැලැස්ම මත පදනම්ව)

විශේෂිත දර්ශක	අපේක්ෂිත නිමැවුමේ ප්‍රතිශතයක් (%) ලෙස තත්‍ය නිමැවුම		
	100% - 90%	75% - 89%	50% - 74%
පසු අස්වනු ක්ෂත්‍රයේ පවතින ගැටළු සඳහා තාක්ෂණික විසඳුම් සොයාගැනීම සඳහා පර්යේෂණ සිදු කිරීම		√	
පර්යේෂණ ප්‍රකාශන 10ක් දේශීය/විදේශීය සඟරා වල පළ කිරීම	√		
අඹ, කෙසෙල්, පැපොල් හා පේර බෝගයන් හි තෝරා ගත් සැපයුම් දාම කිහිපයක් තුල නිවැරදි පසු අස්වනු තාක්ෂණයන් භාවිතය/ යෙදවීම	√		
එළවළු පලතුරු පසු අස්වනු හානිය අවම කිරීම සඳහා සුරක්ෂිත ඇසුරුම් හා ප්‍රවාහන ක්‍රම හඳුන්වා දීම	√		
පසු අස්වනු තාක්ෂණ ප්‍රචාරණය සඳහා පුහුණු පාඨමාලා 100 ක් පැවැත්වීම හරහා ප්‍රතිලාභීන් 2000ක් පුහුණු කිරීම, පසු අස්වනු ක්ෂේත්‍රය සඳහා නව ව්‍යවසායකයින් බිහි කිරීම		√	
නිවැරදි පසු අස්වනු තාක්ෂණයන් ක්ෂේත්‍ර යේ භාවිතය සඳහා උපදේශක සේවා, ඉංජිනේරු සේවා හා රසායනාගාර සේවා ලබා දීම		√	
ආයතනයේ මානව සම්පත් සංවර්ධනය කිරීම			√

05 පරිච්ඡේදය - තිරසාර සංවර්ධන අරමුණු (SDG) සපුරා ගැනීමේ කාර්ය සාධනය

- හඳුනාගත්නා ලද අදාළ සංවර්ධන අරමුණු දක්වන්න

ඉලක්කය-අරමුණු	ඉලක්ක	ජයග්‍රහණ දර්ශක	මේ දක්වා ජයග්‍රහණ ලබාගැනීමේ ප්‍රගතිය		
			0%-49%	50% - 74%	75%- 100%
අරමුණු අංක 02- සැමට ආහාර සුලබ කිරීම හා ආහාර සුරක්ෂිතතාව ඇති කිරීම	එළවළු හා පලතුරු බෝග වල පසු අස්වනු හානිය 25% දක්වාත් වී හා අනෙකුත් නෂ්‍ය නොවන බෝග වල පසු අස්වනු හානිය 5% දක්වාත් අවම කිරීම	තෝරාගත් පලතුරු වර්ග 15ක සහ එළවළු වර්ග 10කත් වී හා අනෙකුත් තෝරාගත් නෂ්‍ය නොවන බෝග වර්ග 9කත් පසු අස්වනු හානිය අවම කිරීම සඳහා නිපදවන ලද නවමු තාක්ෂණයන් ප්‍රමාණය, ක්ෂේත්‍රයට හඳුන්වා දුන් තාක්ෂණයන් ප්‍රමාණය, පසු අස්වනු හානිය අවම වූ ප්‍රමාණය	√		
අරමුණු අංක 12- තිරසාර පරිභෝජනය හා නිෂ්පාදන රටාවන් තහවුරු කිරීම	එළවළු හා පලතුරු බෝග වල සැපයුම් හා අගයදාම කළමනාකරණ ක්‍රියාවලීන් වැඩිදියුණු කිරීම		√		

05 පරිච්ඡේදය - තිරසර සංවර්ධන අරමුණු (SDG) සපුරා ගැනීමේ කාර්ය සාධනය

5.1 හඳුනා ගන්නා ලද තිරසාර සංවර්ධන අරමුණු

ඉලක්කය / අරමුණු	ඉලක්ක	ජයග්‍රහන දර්ශක	මේ දක්වා ජයග්‍රහණ ලබා ගැනීමේ ප්‍රගතිය		
			0% - 49%	50% - 74%	75% - 100 %
අරමුණ 12/12.3	පසු අසුවනු හානිය අවම කිරීම		49%		
අරමුණ 2	ආහාර බෝග වල නිෂ්පාදන ඵලදායීතාවය වැඩි කිරීම				90%

6.1 සේවක සංඛ්‍යා කළමනාකරණය

6.2 ** ආයතනයේ කාර්ය සාධනය උදෙසා මානව සම්පත් හිඟය හෝ අතිරික්තයට බලපානු ලැබ ඇති ආකාරය

	අනුමත සේවක සංඛ්‍යාව	පවතින සේවක සංඛ්‍යාව	ඇබෑර්තු
ජ්‍යෙෂ්ඨ	17	01	03
තෘතියික	01	01	-
ද්විතීයික	53	51	02
ප්‍රාථමික	19	13	03

කළමනාකරණ සේවා දෙපාර්තමේන්තුවෙන් ලැබී ඇති අනුමැතිය මත ද්විතීක හා ප්‍රාථමික අංශයේ නිලධාරීන් කොටසක් මේ වන විටත් බඳවා ගෙන මානව සම්පත් හිඟය මත ඇතිවෙන කාර්යය සාධන බාධාව යම් ප්‍රමාණයකින් තුලනය කර ගැනීමට හැකිවී ඇති අතර 2021 වර්ෂයේදී ඉතිරි තනතුරු ද කළමනාකරණ සේවා දෙපාර්තමේන්තුවේ අනුමැතිය මත බඳවා ගැනීමෙන් මානව සම්පත් හිඟය මත ඇති වී ඇති කාර්ය සාධන බාධාව ඉවත් කර ගැනීමට සැලසුම් කර ඇත.

6.3 මානව සම්පත් සංවර්ධනය

(දේශීය හා විදේශීය පුහුණු ඇතුළු වෙනත් වැඩසටහන්- කාල සීමාව 2020.01.01. සිට 2020.12.31 දක්වා)

වැඩසටහනේ නම	පුහුණු කරන ලද සේවක සංඛ්‍යාව කාන්තා/පිරිමි	වැඩසටහනේ කාලසීමාව	සමස්ථ ආයෝජනය (Rs.'000)		වැඩසටහනේ ස්වභාවය (දේශීය/ විදේශීය)	නිමවුම /ලබාගත් දැනුම
			දේශීය	විදේශීය		
දේශීය පුහුණු	40 අභ්‍යාසලාභී උපාධිධාරී	2020	105,400.00		දේශීය	දැනුම කළමනාකරණය හා යාවත්කාලීන කිරීම හා ලද දැනුම ඵලදායී ලෙස ක්‍රියාත්මක කිරීම
	01 ජ්‍යෙෂ්ඨ සහකාර ලේකම්තුමිය රාජ්‍ය පරිපාලන හා කළමනාකරණ පශ්චාත් උපාධිය		150,000.00		දේශීය	රාජ්‍ය පරිපාලන හා කළමනාකරණය තුලින් දැනුම ඵලදායී ලෙස ආයතනය සඳහා යෙදවීම
විදේශීය පුහුණු						

*** ආයතනයේ කාර්ය සාධනය උදෙසා පුහුණු වැඩසටහන් දායක වන ආකාරය**

කාර්ය මණ්ඩලය තුල පවතින දැනුම/කුසලතා හා ආකල්ප වර්ධනය සහ ගොඩනැංවීම උදෙසා,පුහුණු වැඩසටහන් දායක කර ගත හැකි අතරම සේවාව ලබා ගැනීමේදී ඒ තුලින් කාර්ය මණ්ඩලය තුලින් කාරියක්ෂම හා දැනුමෙන් පොහොසත් තෘප්තිමත් කාර්ය මණ්ඩලයක් ආයතනය සතු වන අතර පුහුණුවෙන් සන්නද්ධ වූ කාර්ය මණ්ඩලයක් ආයතනය සතුව පැවතීම තුල ඉහළ සඵලතාවයක් හා උසස් නිමවුමක් ආයතනය තුළින් ළඟා කර ගැනීමේ හැකියාව පවතී.

07) පරිච්ඡේදය - අනුකූලතා වාර්තාව

අංකය	අදාල කරගත යුතු අවශ්‍යතාව	අනුකූලතා තත්ත්වය(අනුකූල වේ/අනුකූල නොවේ)	අනුකූල නෙවේ නම් ඒ සඳහා කෙටි පැහැදිලි කිරීම	අනුකූල නොවීම අනාගතයේ දී වළක්වා ගැනීමට යෝජනා කරන නිරවද්‍ය තීරණ ක්‍රියාමාර්ග
1	පහත සඳහන් මූල්‍ය ප්‍රකාශ/ ගිණුම් නියමිත දිනට ඉදිරිපත් කොට තිබේ.	-		
1.1	වාර්ෂික මූල්‍ය ප්‍රකාශ	අනුකූල වේ		
1.2	රාජ්‍ය නිලධාරීන්ගේ අත්තිකාරම් ගිණුම	අනුකූල වේ		
1.3	ව්‍යාපාර හා නිෂ්පාදන අත්තිකාරම් ගිණුම් (වාණිජ අත්තිකාරම් ගිණුම්)	නැත		
1.4	ගබඩා අත්තිකාරම් ගිණුම්	නැත		
1.5	විශේෂ අත්තිකාරම් ගිණුම්	නැත		
1.6	වෙනත්	නැත		

2. පොත් පත් හා ලේඛන නඩත්තු කිරීම (මු.රෙ.445)

අංකය	අදාල කරගත යුතු අවශ්‍යතාව	අනුකූලතා තත්ත්වය (අනුකූල වේ/අනුකූල නොවේ)	අනුකූල නොවේ නම් ඒ සඳහා කෙටි පැහැදිලි කිරීම	අනුකූල නොවීම අනාගතයේ දී වළක්වා ගැනීමට යෝජනා කරන නිරවද්‍ය තීරණ ක්‍රියාමාර්ග
2	පොත් පත් හා ලේඛන නඩත්තු කිරීම (මු.රෙ.445)	අනුකූල වේ		
2.1	රාජ්‍ය පරිපාලන චක්‍රලේඛ 267/2018 අනුව ස්ථාවර වත්කම් ලේඛනය යාවත් කාලීන කර පවත්වාගෙන යාම	Cigas වැඩ සටහන යටතේ ස්ථාවර වත්කම් ලේඛනයක් යාවත්කාලීන වේ		
2.2	පුද්ගල පඩිනඩි ලේඛන/ පුද්ගල පඩිනඩි කාඩ්පත් යාවත්කාලීන කර පවත්වාගෙන යාම	අනුකූල වේ		
2.3	විගණන විමසුම් ලේඛනය යාවත් කාලීන කර පවත්වා ගෙන යාම	2020.10.06 දිනැති 2196/27අංක දරන අති විශේෂ ගැසට් පත්‍රය යටතේ ඇති කරන ලද නව අමාත්‍යාංශයක් බැවින් දැනට අභ්‍යන්තර විගණන නිළධාරියෙක් නැත		
2.4	අභ්‍යන්තර විගණන වාර්තා ලේඛනය යාවත් කාලීන කර පවත්වා ගෙන යාම	අනුකූල වේ		
2.5	සියළුම මාසික ගිණුම් සාරාංශ (CIGAS) පිළියෙල කර නියමිත දිනට මහා භාණ්ඩාගාරයට ඉදිරිපත් කිරීම	අනුකූල වේ		

අංකය	අදාල කරගත යුතු අවශ්‍යතාව	අනුකූලතා තත්ත්වය (අනුකූල වේ/අනුකූල නොවේ)	අනුකූල නෙවේ නම් ඒ සඳහා කෙටි පැහැදිලි කිරීම	අනුකූල නෙවීම අනාගතයේ දී වළක්වා ගැනීමට යෝජනා කරන නිරවද්‍ය තීරණ ක්‍රියාමාර්ග
2.6	චෙක්පත් හා මුදල් ඇණවුම් ලේඛනය යාවත් කාලීන කර පවත්වාගෙන යාම	අනුකූල වේ		
2.7	ඉන්වෙන්ට්‍රි ලේඛනය යාවත් කාලීන කර පවත්වා ගෙන යාම	අනුකූල වේ		
2.8	තොග ලේඛනය යාවත්කාලීන කර පවත්වාගෙන යාම	අනුකූල වේ		
2.9	හානි පාඩු ලේඛනය යාවත්කාලීන කර පවත්වාගෙන යාම	නැත	2020.10.06 දිනැති 2196/27අංක දරන අති විශේෂ ගැසට් පත්‍රය යටතේ ඇති කරන ලද නව අමාත්‍යාංශයකි	
2.10	බැරකම් ලේඛනය යාවත්	අනුකූල වේ		
2.11	උප පත්‍රිකා පොත් ලේඛනය (GAN 20) යාවත්කාලීන කර පවත්වාගෙන යාම	අනුකූල වේ		

3. මූල්‍ය පාලනය සඳහා කාර්යන් අභිනියෝජනය කිරීම (මු.රෙ 135)

අංකය	අදාල කරගත යුතු අවශ්‍යතාව	අනුකූලතා තත්ත්වය (අනුකූල වේ/අනුකූල නොවේ)	අනුකූල නොවේ නම් ඒ සඳහා කෙටි පැහැදිලි කිරීම	අනුකූල නොවීම අනාගතයේ දී වළක්වා ගැනීමට යෝජනා කරන නිරවද්‍ය තීරණ ක්‍රියාමාර්ග
3	මූල්‍ය පාලනය සඳහා කාර්යන් අභිනියෝජනය කිරීම (මු.රෙ 135)	අනුකූල වේ		
3.1	ආයතනය තුළ මූල්‍ය බලතල පවරා තිබීම	අනුකූල වේ		
3.2	මූල්‍ය බලතල පවරා තිබීම පිළිබඳව ආයතනය තුළ දැනුවත් කර තිබීම	අනුකූල වේ		
3.3	සෑම ගණුදෙනුවක්ම නිලධාරීන් දෙදෙනෙකු හෝ ඊට වැඩි සංඛ්‍යාවක් හරහා අනුමත වන පරිදි බලතල පවරාදී තිබීම	අනුකූල වේ		
3.4	2014.05.11 දිනැති අංක 171/2004 දරන රාජ්‍ය ගිණුම් චක්‍රලේඛය අනුව, රජයේ පඩිපත් මෘදුකාංග පැකේජය භාවිතා කිරීමේ දී ගණකාධිකාරීවරයන්ගේ පාලනයට යටත්ව කටයුතු කිරීම	අනුකූල වේ		

4. වාර්ෂික සැලසුම් සකස් කිරීම

අංකය	අදාල කරගත යුතු අවශ්‍යතාව	අනුකූලතා තත්ත්වය (අනුකූල වේ/අනුකූල නොවේ)	අනුකූල නෙවේ නම් ඒ සඳහා කෙටි පැහැදිලි කිරීම	අනුකූල නොවීම අනාගතයේ දී වළක්වා ගැනීමට යෝජනා කරන නිරවද්‍ය තීරණ ක්‍රියාමාර්ග
4	වාර්ෂික සැලසුම් සකස් කිරීම	අනුකූල වේ		
4.1	වාර්ෂික ක්‍රියාකාරී සැලැස්ම සකස් කිරීම	අනුකූල වේ		
4.2	වාර්ෂික ප්‍රසම්පාදන සැලැස්ම සකස් කිරීම	අනුකූල වේ		
4.3	වාර්ෂික අභ්‍යන්තර විගණන සැලැස්ම සකස් කිරීම	නැත		
4.4	වාර්ෂික ඇස්තමේන්තුව සකස් කොට ජාතික අයවැය දෙපාර්තමේන්තුවට (NBD) නියමිත දිනට ඉදිරිපත් කිරීම	අනුකූල වේ		
4.5	වාර්ෂික මුදල් ප්‍රවාහ ප්‍රකාශය නියමිත දිනට භාණ්ඩාගාර මෙහෙයුම් දෙපාර්තමේන්තුවට ඉදිරිපත් කර තිබීම.	අනුකූල වේ		

5. විගණන විමසුම

අංකය	අදාල කරගත යුතු අවශ්‍යතාව	අනුකූලතා තත්ත්වය (අනුකූල වේ/අනුකූල නොවේ)	අනුකූල නෙවේ නම් ඒ සඳහා කෙටි පැහැදිලි කිරීම	අනුකූල නොවීම අනාගතයේ දී වළක්වා ගැනීමට යෝජනා කරන නිරවද්‍ය තීරණ ක්‍රියාමාර්ග
5	විගණන විමසුම			
5.1	විගණකාධිපතිවරයා විසින් නියම කොට ඇති දිනට , සියළුම විගණන විමසුම වලට පිළිතුරු ලබා දී තිබීම	අනුකූල නොවේ	දිස්ත්‍රික් කාර්යාල හා අනිකුත් අංශ වලට අදාල වන කරුණු සඳහා පිළිතුරු ලබා ගැනීමේදී ද වර්තමාන කොවිඩ් තත්ත්වය හේතුවෙන් ද පිළිතුරු සකස් කිරීමේදී යම් යම් ප්‍රමාදයන් සිදු විය	ඉදිරියේදී ලැබෙන විගණන වාර්තා සඳහා දිස්ත්‍රික් කාර්යාල හා අනිකුත් අංශ දැනුවත් කර කඩිනමින් පිළිතුරු ලබා ගෙන ඉදිරිපත් කිරීමට බලාපොරොත්තු වේ

6. අභ්‍යන්තර විගණනය

අංකය	අදාල කරගත යුතු අවශ්‍යතාව	අනුකූලතා තත්ත්වය (අනුකූල වේ/අනුකූල නොවේ)	අනුකූල නොවේ නම් ඒ සඳහා කෙටි පැහැදිලි කිරීම	අනුකූල නොවීම අනාගතයේ දී වළක්වා ගැනීමට යෝජනා කරන නිරවද්‍ය තීරණ ක්‍රියාමාර්ග
6	අභ්‍යන්තර විගණනය	නැත		
6.1	මු.රෙ (134) (2) DMA/1-2019 අනුව, වසර ආරම්භයේ දී විගණකාධිපතිවරයා සමඟ සාකච්ඡා කිරීමෙන් අනතුරුව, අභ්‍යන්තර විගණන සැලැස්ම සකස් කිරීම.	නැත		
6.2	සෑම අභ්‍යන්තර විගණන වාර්තාවකටම මාසයක කාලයක් තුළ දී පිළිතුරු සපයා තිබීම	නැත		2020.10.06 දිනැති 2196/27අංක දරන අති විශේෂ ගැසට් පත්‍රය මගින් ඇති කරන ලද නව අමාත්‍යාංශයකි.
6.3	2018 අංක 19 දරණ ජාතික විගණන පනතේ 40(4) උප වගන්තිය ප්‍රකාරව,	නැත		
6.4	මුදල් රෙගුලාසි 134(3) ප්‍රකාරව , සියළුම අභ්‍යන්තර විගණන වාර්තා වල පිටපත් විගණකාධිපතිවරයාට ඉදිරිපත් කර තිබීම.	නැත		

7. විගණන හා කලමනාකරණ කමිටු

අංකය	අදාල කරගත යුතු අවශ්‍යතාව	අනුකූලතා තත්ත්වය (අනුකූල වේ/අනුකූල නොවේ)	අනුකූල නෙවේ නම් ඒ සඳහා කෙටි පැහැදිලි කිරීම	අනුකූල නොවීම අනාගතයේ දී වළක්වා ගැනීමට යෝජනා කරන නිරවද්‍ය තීරණ ක්‍රියාමාර්ග
7	විගණන හා කළමනාකරණ කමිටු	නැත		
7.1	DMA/1-2019 අනුව, අවම වශයෙන් විගණන හා කළමනාකරණ කමිටු 04 ක් වත් අදාළ වර්ෂය තුළ පවත්වාගෙන තිබීම	නැත		2020.10.06 දිනැති 2196/27අංක දරණ අති විශේෂ ගැසට් පත්‍රය මගින් ඇති කරන ලද නව අමාත්‍යාංශයකි

8. වත්කම් කලමනාකරණය

අංකය	අදාල කරගත යුතු අවශ්‍යතාව	අනුකූලතා තත්ත්වය (අනුකූල වේ/අනුකූල නොවේ)	අනුකූල නෙවේ නම් ඒ සඳහා කෙටි පැහැදිලි කිරීම	අනුකූල නොවීම අනාගතයේ දී වළක්වා ගැනීමට යෝජනා කරන නිරවද්‍ය තීරණ ක්‍රියාමාර්ග
8	වත්කම් කළමනාකරණය	නැත අනුකූල වේ		
8.1	අංක 01/2017 දරණ වත්කම් කළමනාකරණ චක්‍රලේඛයේ 07 වන පරිච්ඡේදය අනුව, වත්කම් මිල දී ගැනීම් හා අපහරණය කිරීම් පිළිබඳ තොරතුරු කොන්ට්‍රෝලර් ජනරාල් කාර්යාලය වෙත ඉදිරිපත් කර තිබීම			
8.2	ඉහත සඳහන් චක්‍රලේඛයේ 13 වන පරිච්ඡේදය ප්‍රකාරව , එම චක්‍රලේඛයේ විධි විධාන ක්‍රියාත්මක කිරීම.සම්බන්ධීකරණය සඳහා සුදුසු සම්බන්ධතා නිලධාරියෙකු පත්කර එම නිලධාරියා පිළිබඳ තොරතුරු කොන්ට්‍රෝලර් ජනරාල් කාර්යාලයට වාර්තාකර තිබීම.			

අංකය	අදාල කරගත යුතු අවශ්‍යතාව	අනුකූලතා තත්ත්වය (අනුකූල වේ/අනුකූල නොවේ)	අනුකූල නොවේ නම් ඒ සඳහා කෙටි පැහැදිලි කිරීම	අනුකූල නොවීම අනාගතයේ දී වළක්වා ගැනීමට යෝජනා කරන නිරවද්‍ය තීරණ ක්‍රියාමාර්ග
8.3	රාජ්‍ය මුදල් චක්‍රලේඛ අංක 05/2016 අනුව, භාණ්ඩ සමීක්ෂණ පවත්වා අදාළ වාර්තා නියමිත දිනට විගණකාධිපති වරයා වෙත ඉදිරිපත් කර තිබීම.			2020.10.06 දිනැති 2196/27අංක දරණ අති විශේෂ ගැසට් පත්‍රය මගින් ඇති කරන ලද නව අමාත්‍යාංශයකි
8.4	වාර්ෂික භාණ්ඩ සමීක්ෂණයෙන් අනාවරණය වූ අතිරික්ත , ඌණතා හා වෙනත් නිර්දේශ චක්‍රලේඛයේ සඳහන් කාලය තුළ සිදුකොට තිබීම.	නැත		
8.5	ගර්හිත භාණ්ඩ අපහරණය කිරීම මු.රෙ 772 අනුව සිදුකිරීම.			

9. වාහන කළමනාකරණය

අංකය	අදාල කරගත යුතු අවශ්‍යතාව	අනුකූලතා තත්ත්වය (අනුකූල වේ/අනුකූල නොවේ)	අනුකූල නොවේ නම් ඒ සඳහා කෙටි පැහැදිලි කිරීම	අනුකූල නොවීම අනාගතයේ දී වළක්වා ගැනීමට යෝජනා කරන නිරවද්‍ය තීරණ ක්‍රියාමාර්ග
9	වාහන කළමනාකරණය			
9.1	සංචිත වාහන සඳහා දෛනික ධාවන සටහන් හා මාසික සාරාංශ වාර්තා සකස් කොට නියමිත දිනට විගණකාධිපති වෙත ඉදිරිපත් කිරීම	අනුකූල වේ		
9.2	වාහන ගර්හිත වී මාස 06 කට වඩා අඩු කාලයක දී අපහරණය කර තිබීම	අනුකූල නොවේ		2020.10.06 දිනැති 2196/27අංක දරණ අති විශේෂ ගැසට් පත්‍රය මගින් ඇති කරන ලද නව අමාත්‍යාංශයක් නිසා ගර්හිත වාහන නොමැත
9.3	වාහන ලොග් පොත් පවත්වා ගනිමින් ඒවා යාවත්කාලීන කර පවත්වා ගෙන යාම	අනුකූල වේ		
9.4	සෑම වාහන අනතුරක් සම්බන්ධයෙන්ම මු.රෙ 103,104,109 හා 110 ප්‍රකාරව කටයුතු කිරීම	අනුකූල වේ		
9.5	2016.12.29. දිනැති අංක 2016/30 දරන රාජ්‍ය පරිපාලන චක්‍රලේඛයේ 3.1 ඡේදයේ සඳහන් විධි විධාන ප්‍රකාරව , වාහන වල ඉන්ධන දහනය වීම නැවත පරීක්ෂා කිරීම.	අනුකූල වේ		
9.6	කල්බදු කාල සීමාවෙන් අනතුරුව , බදු වාහන ලොග් පොත් වල සම්පූර්ණ අයිතිය පවරා ගෙන තිබීම.	අනුකූල නොවේ		2020.10.06 දිනැති 2196/27අංක දරණ අති විශේෂ ගැසට් පත්‍රය මගින් ඇති කරන ලද නව අමාත්‍යාංශයක් නිසා කල්බදු ක්‍රමයට වාහන මිල දී ගෙන නොමැත

10. බැංකු ගිණුම් කලමනාකරණය

අංකය	අදාල කරගත යුතු අවශ්‍යතාව	අනුකූලතා තත්ත්වය (අනුකූල වේ/අනුකූල නොවේ)	අනුකූල නොවේ නම් ඒ සඳහා කෙටි පැහැදිලි කිරීම	අනුකූල නොවීම අනාගතයේ දී වළක්වා ගැනීමට යෝජනා කරන නිරවද්‍ය තීරණ ක්‍රියාමාර්ග
10	බැංකු ගිණුම් කළමනාකරණය			
10.1	නියමිත දිනට බැංකු සැසඳුම් ප්‍රකාශ පිළියෙළ කර සහතික කර ඒවා විගණනය සඳහා ඉදිරිපත් කර තිබීම	අනුකූල වේ		
10.2	සමාලෝචිත වර්ෂයේ දී හෝ ඊට පෙර වර්ෂ වල සිට ඉදිරියට රැගෙන ආ අක්‍රිය බැංකු ගිණුම් නිරවුල් කර තිබීම.	නැත		2020.10.06 දිනැති 2196/27අංක දරණ අති විශේෂ ගැසට් පත්‍රය මගින් ඇති කරන ලද නව අමාත්‍යාංශයකි
10.3	බැංකු සැසඳුම් ප්‍රකාශ වලින් අනාවරණය වූ හා ගැලපුම් කළ යුතුව තිබූ ශේෂ සම්බන්ධයෙන් මුදල් රෙගුලාසි ප්‍රකාරව කටයුතු කොට එම ශේෂ මාසයක කාලයක් ඇතුළත නිරවුල් කර තිබීම.	අනුකූල වේ		

11. ප්‍රතිපාදන උපයෝජනය

අංකය	අදාල කරගත යුතු අවශ්‍යතාව	අනුකූලතා තත්ත්වය (අනුකූල වේ/අනුකූල නොවේ)	අනුකූල නොවේ නම් ඒ සඳහා කෙටි පැහැදිලි කිරීම	අනුකූල නොවීම අනාගතයේ දී වළක්වා ගැනීමට යෝජනා කරන නිරවද්‍ය තීරණ ක්‍රියාමාර්ග
11	ප්‍රතිපාදන උපයෝජනය			
11.1	සලසා තිබූ ප්‍රතිපාදන ඒවායේ සීමාව ඉක්මවා නොයන පරිදි වියදම් දැරීම.	අනුකූල වේ		
11.2	මු.රෙ 94(1) ප්‍රකාරව, සලසන ලද ප්‍රතිපාදනයෙන් උපයෝජනය කල පසු වර්ෂ අවසානයේ දී ඉතිරි ප්‍රතිපාදන සීමාව නොඉක්මවන පරිදි බැරකම්වලට එලඹීම	නැත		2020.10.06 දිනැති 2196/27අංක දරණ අති විශේෂ ගැසට් පත්‍රය මගින් ඇති කරන ලද නව අමාත්‍යාංශයකි

12. රජයේ නිලධාරීන්ගේ අත්තිකාරම් ගිණුම්

අංකය	අදාල කරගත යුතු අවශ්‍යතාව	අනුකූලතා තත්ත්වය (අනුකූල වේ/අනුකූල නොවේ)	අනුකූල නොවේ නම් ඒ සඳහා කෙටි පැහැදිලි කිරීම	අනුකූල නොවීම අනාගතයේ දී වළක්වා ගැනීමට යෝජනා කරන නිරවද්‍ය තීරණ ක්‍රියාමාර්ග
12	රජයේ නිලධාරීන්ගේ අත්තිකාරම් ගිණුම්	-		
12.1	සීමාවන් වලට අනුකූල වීම	අනුකූල වේ		
12.2	හිඟහිටි ණය ශේෂ පිළිබඳ කාල විශ්ලේෂණයක් සිදුකර තිබීම	නැත		
12.3	වර්ෂයකට වැඩි කාලයක සිට පැවත එන හිඟහිටි ණය ශේෂ නිරවුල් කර තිබීම	නැත		2020.10.06 දිනැති 2196/27අංක දරණ අති විශේෂ ගැසට් පත්‍රය මගින් ඇති කරන ලද නව අමාත්‍යාංශයකි

13. පොදු තැන්පත් ගිණුම

අංකය	අදාල කරගත යුතු අවශ්‍යතාව	අනුකූලතා තත්ත්වය (අනුකූල වේ/අනුකූල නොවේ)	අනුකූල නොවේ නම් ඒ සඳහා කෙටි පැහැදිලි කිරීම	අනුකූල නොවීම අනාගතයේ දී වළක්වා ගැනීමට යෝජනා කරන නිරවද්‍ය තීරණ ක්‍රියාමාර්ග
13	පොදු තැන්පත් ගිණුම			
13.1	කල් ඉකුත් වූ තැන්පතු සම්බන්ධයෙන් මු.රෙ 571 ප්‍රකාරව කටයුතු කර තිබීම.	නැත		2020.10.06 දිනැති 2196/27අංක දරණ අති විශේෂ ගැසට් පත්‍රය මගින් ඇති කරන ලද නව අමාත්‍යාංශයකි
13.2	පොදු තැන්පතු සඳහා වන පාලන ගිණුම යාවත් කාලීන කර පවත්වා ගෙන යාම	අනුකූල වේ		

14. අග්‍රිම ගිණුම

අංකය	අදාල කරගත යුතු අවශ්‍යතාව	අනුකූලතා තත්ත්වය (අනුකූල වේ/අනුකූල නොවේ)	අනුකූල නොවේ නම් ඒ සඳහා කෙටි පැහැදිලි කිරීම	අනුකූල නොවීම අනාගතයේ දී වළක්වා ගැනීමට යෝජනා කරන නිරවද්‍ය තීරණ ක්‍රියාමාර්ග
14	අග්‍රිම ගිණුම	අනුකූල වේ		
14.1	සමාලෝචිත වර්ෂය අවසානයේ දී මුදල් පොතේ ශේෂය භාණ්ඩාගාර මෙහෙයුම් දෙපාර්තමේන්තුවට ප්‍රේෂණය කර තිබීම.	අනුකූල වේ		
14.2	මු.රෙ 371 ප්‍රකාරව නිකුත් කළ තත්කාර්ය අතුරු අග්‍රිම එම කාර්යය අවසන් වී මාසයක් ඇතුළත නිරවුල් කර තිබීම.	අනුකූල වේ		
14.3	මු.රෙ 371 ප්‍රකාරව අනුමත සීමාව ඉක්මවා නොයන පරිදි තත්කාර්ය අතුරු අග්‍රිම නිකුත් කර තිබීම	අනුකූල වේ		
14.4	අග්‍රිම ගිණුමේ ශේෂය භාණ්ඩාගාරයේ පොත් සමඟ මාසිකව සැසඳුම් කිරීම.	අනුකූල වේ		

15. ආදායම් ගිණුම

අංකය	අදාල කරගත යුතු අවශ්‍යතාව	අනුකූලතා තත්ත්වය (අනුකූල වේ/අනුකූල නොවේ)	අනුකූල නොවේ නම් ඒ සඳහා කෙටි පැහැදිලි කිරීම	අනුකූල නොවීම අනාගතයේ දී වළක්වා ගැනීමට යෝජනා කරන නිරවද්‍ය තීරණ ක්‍රියාමාර්ග
15	ආදායම් ගිණුම			
15.1	අදාළ රෙගුලාසි වලට අනුකූලව රුස් කළ ආදායමෙන් ආපසු ගෙවීම සිදු කොට තිබීම.	අනුකූල නොවේ		2020.10.06 දිනැති 2196/27අංක දරණ අති විශේෂ ගැසට් පත්‍රය මගින් ඇති කරන ලද නව අමාත්‍යාංශයකි.
15.2	රැස් කර තිබූ ආදායම්, තැන්පතු ගිනුමට බැර නොකොට සෘජුවම ආදායමට බැර කර තිබීම.	අනුකූල නොවේ		
15.3	මු.රෙ 176 අනුව හිඟ ආදායම් වාර්තා විගණකාධිපතිවරයා වෙත ඉදිරිපත් කර තිබීම.	අනුකූල නොවේ		

16. මානව සම්පත් කළමනාකරණය

අංකය	අදාල කරගත යුතු අවශ්‍යතාව	අනුකූලතා තත්ත්වය (අනුකූල වේ/අනුකූල නොවේ)	අනුකූල නොවේ නම් ඒ සඳහා කෙටි පැහැදිලි කිරීම	අනුකූල නොවීම අනාගතයේ දී වළක්වා ගැනීමට යෝජනා කරන නිරවද්‍ය තීරණ ක්‍රියාමාර්ග
16	මානව සම්පත් කළමනාකරණය	අනුකූල වේ		
16.1	අනුමත කාර්ය මණ්ඩල සීමාව තුළ කාර්ය මණ්ඩලය පවත්වාගෙන යාම	අනුකූල වේ		
16.2	කාර්ය මණ්ඩලයේ සියළුම සාමාජිකයන් වෙත රාජකාරී ලැයිස්තු ලිඛිතව ලබා දී තිබීම	අනුකූල වේ		
16.3	20.09.2017 දිනැති MSD චක්‍රලේඛ අංක 04/2017 ප්‍රකාරව සියළුම වාර්තා කළමනාකරණ සේවා දෙපාර්තමේන්තුව වෙත ඉදිරිපත් කර තිබීම.	අනුකූල වේ		

17. මහජනයා වෙත තොරතුරු ලබා දීම

අංකය	අදාල කරගත යුතු අවශ්‍යතාව	අනුකූලතා තත්ත්වය (අනුකූල වේ/අනුකූල නොවේ)	අනුකූල නොවේ නම් ඒ සඳහා කෙටි පැහැදිලි කිරීම	අනුකූල නොවීම අනාගතයේ දී වළක්වා ගැනීමට යෝජනා කරන නිරවද්‍ය තීරණ ක්‍රියාමාර්ග
17	මහජනයා වෙත තොරතුරු ලබා දීම			
17.1	තොරතුරු දැන ගැනීමේ පනත හා රෙගුලාසි ප්‍රකාරව තොරතුරු නිලධාරියෙකු පත් කොට තොරතුරු ලබා දීමේ ලේඛනයක් යාවත්කාලීනකර පවත්වාගෙන යාම	අනුකූල වේ	නිලධාරියෙකු පත් කර ඇත	2020.10.06 දිනැති 2196/27අංක දරණ අති විශේෂ ගැසට් පත්‍රය මගින් ඇති කරන ලද නව අමාත්‍යාංශයකි. 2021 වර්ෂයේ සිට ලේඛන යාවත්කාලීන කර පවත්වාගෙන යාමට සටහන් කර ගන්නා ලදී
17.2	ආයතනය පිළිබඳ තොරතුරු එහි වෙබ් අඩවිය හරහා ලබා දී තිබෙන අතර වෙබ් අඩවිය හරහා හෝ විකල්ප මාර්ග හරහා ආයතනය පිළිබඳ මහජනයාගේ ප්‍රශංසා /චෝදනා පල කිරීමට පහසුකම් සලසා තිබීම	අනුකූල නොවේ		2020.10.06 දිනැති 2196/27අංක දරණ අති විශේෂ ගැසට් පත්‍රය මගින් ඇති කරන ලද නව අමාත්‍යාංශයකි.(නව වෙබ් අඩවියක් සකස් කිරීමට කටයුතු සිදුකරමින් පවතින අතර එහිදී මේ සඳහා පිටුවක් ඇතුලත් කිරීමට සටහන් කර ගන්න ලදී)
17.3	තොරතුරු දැන ගැනීමේ පනතේ 08 වන හා 10 වන වගන්ති ප්‍රකාරව වසරකට දෙනාවක් හෝ වසරකට වරක් වාර්තා ඉදිරිපත් කර තිබීම	අනුකූල නොවේ		2020.10.06 දිනැති 2196/27අංක දරණ අති විශේෂ ගැසට් පත්‍රය මගින් ඇති කරන ලද නව අමාත්‍යාංශයකි. 2021 වසරේ සිට ඉදිරිපත් කිරීමට කටයුතු කෙරේ

18. පුරවැසි ප්‍රඥප්තිය ක්‍රියාත්මක කිරීම

අංකය	අදාල කරගත යුතු අවශ්‍යතාව	අනුකූලතා තත්ත්වය (අනුකූල වේ/අනුකූල නොවේ)	අනුකූල නෙවේ නම් ඒ සඳහා කෙටි පැහැදිලි කිරීම	අනුකූල නොවීම අනාගතයේ දී වළක්වා ගැනීමට යෝජනා කරන නිරවද්‍ය තීරණ ක්‍රියාමාර්ග
18	පුරවැසි ප්‍රඥප්තිය ක්‍රියාත්මක කිරීම			
18.1	අංක 05/2008 හා 05/2018 (1) දරණ රාජ්‍ය පරිපාලන හා කළමනාකරණ අමාත්‍යාංශ චක්‍රලේඛ අනුව පුරවැසි /සේවාලාභී ප්‍රඥප්තියක් සම්පාදනය කොට ක්‍රියාත්මක කර තිබීම	අනුකූල නොවේ		2021 වර්ෂයේ මුල් කාර්තුව තුල සකස් කර ප්‍රසිද්ධ කිරීමට කටයුතු කෙරේ.
18.2	එම චක්‍රලේඛයේ 2.3 ඡේදය පරිදි, පුරවැසි /සේවාලාභී ප්‍රඥප්තිය සම්පාදනය කිරීම හා ක්‍රියාත්මක කිරීමේ කටයුතු අධීක්ෂණය කිරීම හා ඇගයීම සඳහා ආයතන විසින් ක්‍රමවේදයක් සකස් කොට තිබීම.	අනුකූල නොවේ		2021 වර්ෂයේ මුල් කාර්තුව තුල සකස් කර ප්‍රසිද්ධ කිරීමට කටයුතු කෙරේ.

19. මානව සම්පත් සැලැස්ම සම්පාදනය කිරීම

අංකය	අදාල කරගත යුතු අවශ්‍යතාව	අනුකූලතා තත්ත්වය (අනුකූල වේ/අනුකූල නොවේ)	අනුකූල නොවේ නම් ඒ සඳහා කෙටි පැහැදිලි කිරීම	අනුකූල නොවීම අනාගතයේ දී වළක්වා ගැනීමට යෝජනා කරන නිරවද්‍ය තීරණ ක්‍රියාමාර්ග
19	මානව සම්පත් සැලැස්ම සම්පාදනය කිරීම	අනුකූල නොවේ		සකස් කරමින් පවතී
19.1	2018.01.24 දිනැති රාජ්‍ය පරිපාලන චක්‍රලේඛ අංක 02/2018 ඇමුණුම 02 ආකෘතිය පදනම් කරගෙන මානව සම්පත් සැලැස්මක් සකස් කොට තිබීම	අනුකූල නොවේ		2021 වර්ෂයේ සකස් කිරීමට නියමිතය
19.2	කාර්ය මණ්ඩලයේ සෑම සාමාජිකයෙකු සඳහාම වර්ෂයකට අවම වශයෙන් පැය 12 කට නොඅඩු පුහුණු අවස්ථාවක් ඉහත සඳහන් මානව සම්පත් සැලැස්ම තුළ තහවුරු කොට තිබීම.	අනුකූල නොවේ		2020.10.06 දිනැති 2196/27අංක දරණ අති විශේෂ ගැසට් පත්‍රය මගින් ඇති කරන ලද නව අමාත්‍යාංශයකි. 2021 වර්ෂයට පුහුණු වැඩසටහනක් සකස් කරමින් පවතී
19.3	ඉහත සඳහන් චක්‍රලේඛයේ ඇමුණුම 01 හි දැක්වෙන ආකෘතිය	අනුකූල නොවේ		2020.10.06 දිනැති 2196/27අංක දරණ අති විශේෂ ගැසට් පත්‍රය මගින් ඇති කරන ලද නව අමාත්‍යාංශයකි.2021 වර්ෂයේ සකස් කිරීමට නියමිතය
19.4	ඉහත චක්‍රලේඛයේ (19.1 හි සඳහන්) 6.5 ඡේදය ප්‍රකාරව මානව සම්පත් සංවර්ධන සැලැස්ම පිළියෙල කිරීම , ධාරිතා සංවර්ධන වැඩදටහන් සංවර්ධනය කිරීම, නිපුණතා සංවර්ධන වැඩසටහන් ක්‍රියාත්මක කිරීම පිළිබඳ වගකීම් පවරා ඡ්‍යෂ්ඨ නිලධාරියෙකු පත්කොට තිබීම.	අනුකූල නොවේ		2020.10.06 දිනැති 2196/27අංක දරණ අති විශේෂ ගැසට් පත්‍රය මගින් ඇති කරන ලද නව අමාත්‍යාංශයකි. 2021 වර්ෂයට පුහුණු වැඩසටහනක් සකස් කරමින් පවතී

20. විගණන ඡේද වලට ප්‍රතිචාර දැක්වීම

අංකය	අදාල කරගත යුතු අවශ්‍යතාව	අනුකූලතා තත්ත්වය (අනුකූල වේ/අනුකූල නොවේ)	අනුකූල නොවේ නම් ඒ සඳහා කෙටි පැහැදිලි කිරීම	අනුකූල නොවීම අනාගතයේ දී වළක්වා ගැනීමට යෝජනා කරන නිරවද්‍ය තීරණ ක්‍රියාමාර්ග
20.	විගණන ඡේද වලට ප්‍රතිචාර දැක්වීම			
20.1	ඉකුත් වර්ෂ සඳහා විගණකාධිපති විසින් නිකුත් කල විගණන ඡේද මඟින් පෙන්වා දී ඇති අඩු පාඩු නිවැරදි කොට නිබීම .	අනුකූල නොවේ		2020.10.06 දිනැති 2196/27අංක දරණ අති විශේෂ ගැසට් පත්‍රය මගින් ඇති කරන ලද නව අමාත්‍යාංශයක් වන අතර 2020 වර්ෂයේ සිට ක්‍රියාත්මක කෙරේ

செயலாற்றுகை அறிக்கை

2020

நெல் மற்றும் தானிய வகைகள், சேதன உணவுகள், மரக்கறிகள், பழவகைகள், மிளகாய், வெங்காயம் மற்றும் உருளைக்கிழங்கு செய்கை மேம்பாடு, விதை உற்பத்தி மற்றும் உயர் தொழினுட்ப கமத்தொழில் இராஜாங்க அமைச்சு

செலவுத் தலைப்பு இலக்கம் - 425

செயலாற்றுகை அறிக்கை – 2020

நெல் மற்றும் தானிய வகைகள், சேதன உணவுகள், மரக்கறிகள், பழவகைகள், மிளகாய், வெங்காயம் மற்றும் உருளைக்கிழங்கு செய்கை மேம்பாடு, விதை உற்பத்தி மற்றும் உயர் தொழினுட்ப கமத்தொழில் இராஜாங்க அமைச்சு

கமத்தொழில் இராஜாங்க அமைச்சர் - கௌரவ ஷஷீந்திர ராஜபக்ஷ அவர்கள்

இராஜாங்க அமைச்சின் செயலாளர் - திரு. எல். எல். அனில் விஜேசிறி

உள்ளடக்கம்

அத்தியாயம் 01

1.1 நிறுவன விபரம் / நிறைவேற்றுச் சுருக்கம்

அத்தியாயம் 02

2.1 முன்னேற்றம்

2.2 சட்ட விதிகள்

அத்தியாயம் 03 - வருடத்தின் ஒட்டுமொத்த நிதிசார் செயலற்றுகை

அத்தியாயம் 04 - செயலாற்றுகை குறிகாட்டிகள்

அத்தியாயம் 05 - நிலைபேறான அபிவிருத்தி இலக்குகளை (SDG) பூர்த்தி செய்வது தொடர்பான செயலற்றுகை

அத்தியாயம் 06 – மனிதவள விபரம்

அத்தியாயம் 07- இணக்கப்பாட்டு அறிக்கை

அத்தியாயம் 01 - நிறுவன விபரம் / நிறைவேற்றுச் சுருக்கம்

1.1 அறிமுகம்

பண்டைய வரலாற்றை எடுத்து நோக்கினால் இலங்கை விவசாய ரீதியாக தன்னிறைவு பெற்ற பொருளாதாரத்தைக் கொண்டிருந்த ஒரு நாடாகும். 1660 ஆம் ஆண்டு இலங்கைக்கு வந்த ரொபர்ட் நொக்ஸ் சுமார் 20 ஆண்டுகள் இலங்கையில் வாழ்ந்தார். தனது அனுபவத்தை அடிப்படையாகக் கொண்டு எழுதிய, "அன்றைய இலங்கை" (Historical relation of Ceylon) எனும் பெயரில் எழுதிய நூலில் அன்றைய இலங்கை மக்களின் வாழ்க்கை முறை, கலாச்சாரம், விசுவாசங்கள் மற்றும் நம்பிக்கைகள் போன்ற இன்னோரன்ன விடயங்களை பதிவு செய்திருந்தார். அதில், "இந்தத் தீவில் வாழும் மக்கள் கிழங்குகள், கீரைகள் மற்றும் மலர் வர்க்கங்களின் பலதை உணவுக்காகவும், மேலும் சில மருந்துகளுக்காகவும் பயன்படுத்தப்படுகின்றனர். பலாவைப் போலவே, கிழங்குகளும் நாட்டு மக்களின் வாழ்வாதாரத்திற்காக பரிமாற்றம் செய்து கொள்ளப் பயன்படுத்தப்படும் மேலதிக உணவாகக் காணப்படுகின்றன என்பதை இங்கு குறிப்பிடப்பட வேண்டும். இந்த கிழங்குகளில் சில கொடிகள் போல நடப்படுகின்றன. காட்டில் தானாகவே வளரும் கிழங்குகளும், வீட்டுத் தோட்டங்களில் வளர்க்கப்படும் கிழங்குகளும் உள்ளன. இந்த நாட்டு மக்கள் அரிசியை சிக்கனமாகப் பாதுகாக்கும் பொருட்டு மேலதிக உணவாக கிழங்குகளை அவித்து உண்கின்றனர். விவசாயிகளுக்கு கிழங்குகள் தாராளமாகக் கிடைக்கின்றமையால் கொள்வனவு செய்ய வேண்டிய தேவை இல்லை. பணம் கொடுத்து வாங்குவோருக்கும் இவற்றை மலிவான விலைக்குப் பெற்றுக்கொள்ள முடியும்." என்று குறிப்பிடப்பட்டுள்ளது. அந்த வகையில், உணவு தாரளமாக கிடைக்கும் தன்மை மற்றும் உணவுப் பாதுகாப்பு என்பவற்றில் அந்த நேரத்தில் இலங்கை உச்சாணியில் இருந்துள்ளது.

ஆனால் சமீபத்திய வரலாற்றில், 2020 ஆம் ஆண்டில் ஏற்பட்ட கொவிட் -19 தொற்றுநோய் காரணமாக நாட்டின் உணவு உற்பத்தி, விநியோகம் மற்றும் உணவுப் பாதுகாப்பை ஏற்படுத்தல் என்பவற்றுக்கு பாரிய சவால்கள் ஏற்பட்டுள்ளன. இந்த உலகளாவிய சவாலின் முன்னிலையில் இறக்குமதி மட்டுப்படுத்தப்பட்ட நிலை காணப்படுவதன் காரணமாக உள்நாட்டில் உற்பத்தி செய்யக்கூடிய அத்தியாவசிய உணவுப் பொருட்களை நாட்டினுள்ளேயே உற்பத்தி செய்வதற்கும், அதன் மூலம் கொவிட்-19 போன்ற அவசர அனர்த்த நிலைமைகளின் கீழ் இறக்குமதி மட்டுப்படுத்தப்பட்ட போதிலும் உணவுப் பாதுகாப்பை உறுதி செய்வதற்கும் உரிய நடவடிக்கைகள் மேற்கொள்ளப்படுள்ளன.

அந்த வகையில், கமத்தொழில் அமைச்சின் தலைமையில், விவசாய இராஜாங்க அமைச்சின் ஊடாக மிகவும் துரிதமாக உணவு இறக்குமதி மட்டுப்படுத்தப்படுவதன் மூலம் நாட்டினுள் உணவு நெருக்கடி ஏற்படுவதைத் தவிர்க்க, தேர்ந்தெடுக்கப்பட்ட 16 பயிர்கள் (சோளம், பெரிய வெங்காயம், மிளகாய், உருளைக்கிழங்கு, சிறிய வெங்காயம், தட்டைப் பயறு, பாசிப்பயறு, நிலக்கடலை, உளுந்து, சோயா போஞ்சி, குரக்கன், எள்ளு, கொள்ளு, வெள்ளைப்பூண்டு, இஞ்சி, மஞ்சள்) வகைகளை உள்நாட்டில் அதிகமதிகம் பயிரிடுவதற்கு நடவடிக்கைகள் மேற்கொள்ளப்பட்டன. அதேபோன்று, அவை தொடர்பான விவசாய நடவடிக்கைகளுக்குத் தேவையான நிதி உதவி, ஆலோசனை, பயிற்சிகள் மற்றும் விழிப்புணர்வை ஏற்படுத்தும் நிகழ்ச்சிகள் என்பனவும் நடாத்தப்பட்டுள்ளன. மேலும், விதை மானிய நிகழ்ச்சித் திட்டத்தின் ஊடாக விவசாயிகளுக்கு நிவாரணம் வழங்கப்பட்டடுள்ளதுடன் உற்பத்தியை அதிகரிப்பதற்கான நடவடிக்கைகளும் மேற்கொள்ளப்பட்டுள்ளன.

மேலும், ''சுபீட்சத்தின் நோக்கு'' தேசியக் கொள்கைக்கு அமைய விவசாயத் துறையை ஒரு கவர்ச்சிகரமான ஒரு தொழிலாக மாற்றுவதற்கும், சிறிய நிலப்பகுதியில் குறைந்த உற்பத்தி செலவில், உயர் தொழில்நுட்ப முறைகளைப் பயன்படுத்தி, உயர் தரச் சிறப்புகளைக் கொண்ட, அதிக விளைச்சலைப் பெற்றுக்கொள்ளக்கூடிய அபிவிருத்தியடைந்த விவசாயப் பொருளாதாரத்தைக் கட்டியெழுப்புவதற்கு உரிய நடவடிக்கைகள் மேற்கொள்ளப்பட்டுள்ளன. விவசாயத் துறையின் செயல்திறனை அதிகரிப்பதற்கும், நாட்டின் மொத்த தேசிய உற்பத்தியில் விவசாயத் துறையின் தற்போதைய பங்களிப்பான சுமார் 7.3% வீதத்தை பல மடங்கில் அதிகரிப்பதற்கும் பயன்பாடு மற்றும் குறைந்த நிலப்பரப்பில் உயர் உற்பத்தித் திறனை பெற்றுக்கொள்வதற்குமான நவீன வழிமுறைகளை நோக்கி நகர வேண்டும் என்பது கண்டறியப்பட்டுள்ளது. அத்துடன் விவசாய நிலங்களின் பயன்பாடு குறைந்த, மக்கள் தொகை அதிகமாக உள்ள பிரதேசங்களில் உள்நாட்டு உணவு வழங்கலை ஊக்குவிப்பதற்கும், அதன்மூலம் உள்நாட்டு விவசாயத்தை கட்டியெழுப்புவதற்கும் உள்நாட்டு கிழங்கு வகைகளின் பயிர்ச் செய்கையை விரிவாக்கம் செய்தல், தன்னிறைவடைந்த பொருளாதாரத்துக்கு வழியமைக்கும் வீட்டுத்தோட்ட செய்கையை ஊக்குவித்தல், நகர்புற விவசாயத்தை மீளுருவாக்கம் செய்தல் மற்றும் உற்பத்திக் கொத்தணிக் கிராம செயற்றிட்டங்களை ஆரம்பித்தல் போன்ற விவசாய அபிவிருத்தி நிகழ்ச்சித் திட்டங்கள் நடைமுறைப்படுத்தப்பட்டுள்ளன.

மேலும், விவசாய பயனுறுதித் தன்மையை அதிகரிப்பதற்கு நில முகாமைத்துவம், அறுவடை எதிர்வுகூறல், பயிர் இழப்புகளை மதிப்பீடு செய்தல் போன்ற நடவடிக்கைகளுக்கு புதிய தொழில்நுட்பங்களை பயன்படுத்துவது தொடர்பாக விசேட கவனம் செலுத்தப்பட்டுள்ளது. மேலும், உலகம் விவசாயத் துறையில் நான்காவது புரட்சியுடன் (4IR) இணைந்து உணவுப் பாதுகாப்பை உறுதி செய்துகொண்ட போதிலும், அவ்வாறான அதி தொழில்நுட்ப முறைகளை பயன்படுத்துவது தொடர்பாக போதிய கவனம் செலுத்துவதுடன் உணவு விரையமாகும் அளவை குறைத்து தன்னிறைவடைந்த நிலையை அடைந்து கொள்வதற்கு நாம் மேலும் முயற்சி செய்ய வேண்டும்.

1.2 கமத்தொழில் இராஜாங்க அமைச்சின் தொலைநோக்கு, செயற்பணி, நோக்கங்கள்

1.2.1 தொலைநோக்கு

உணவுப் பாதுகாப்பை உறுதிசெய்வதற்கான ஒருங்கிணைந்த அணுகுமுறையைக் கொண்ட நிலைபேறான விவசாயத்துறை

1.2.2 செயற்பணி

வரையறுக்கப்பட்ட வளங்களை வினைத்திறனாகவும் பயனுறுதிமிக்க முறையிலும் பயன்படுத்துவதன் மூலம் சிறந்த நிறுவன மற்றும் தனிநபர் ஒருங்கிணைப்புகள் மூலம் போட்டித்தன்மைமிக்க தொழில்முனைவு விவசாயத் துறையை உருவாக்குதல்

1.2.3 நோக்கங்கள்

- பாரம்பரிய விவசாயிகள், இளைஞர் சமூகம் மற்றும் மாணவ மாணவிகளுக்கு நவீன தொழில்நுட்பத்துடன் கூடிய விவசாயக் கல்வி வாய்ப்புகளை வழங்கும் நோக்கில் ஒவ்வொரு இலக்குக் குழுவிற்கும் பொருத்தமான விவசாய தொழில்நுட்ப அறிவை விரிவுபடுத்துதல்
- இளம் விவசாய தொழில்முனைவோர் உருவாக்கத்தை ஊக்குவித்தல்
- விவசாயத் துறையைக் கட்டியெழுப்புவதை இலக்காகக்கொண்டு சம்பந்தப்பட்ட அனைத்து நிறுவனங்களையும் ஒருங்கிணைக்கும் ஒரு பொறிமுறையுடன் கூடிய அணுகுமுறையை உருவாக்கி செயல்படுத்தல்.
- விவசாயத்தில் பயன்படுத்தப்படும் இரசாயன பீடைகொல்லிகள் மற்றும் ஏனைய இரசாயன சேர்வைகள் நிர்ணயிக்கப்பட்ட தரத்தைக் கொண்டதாக இருப்பதை ஒழுங்குபடுத்தி செயல்படுத்துதல்.
- விவசாய நடவடிக்கைகளுக்குத் தேவையான நிதி உதவிகள், பயிர் காப்பீட்டுத் திட்டங்கள் மற்றும் விவசாயிகளுக்கான ஓய்வூதியத் திட்டங்களை விரிவாக்கம் செய்தல்.
- நேரடி உற்பத்தியாளர்கள், பதனிடும் நிறுவனங்கள், மொத்த விற்பனை நிறுவனங்கள் மற்றும் ஏற்றுமதியாளர்கள் ஆகியோருக்கு இடையிலான விநியோக இணைப்புகளை வலுப்படுத்துவதன் மூலம் விவசாயிகளின் உற்பத்திகளுக்கு அதிக விலைகளை பெற்றுக் கொடுத்தல்.
- தயாரிப்புகளுக்கான சந்தைப்படுத்தல் வசதிகளை ஏற்படுத்துவதற்கான புதிய மூலோபாய திட்டமொன்றை நடைமுறைப்படுத்தல்.
- அறுவடை மேற்கொள்ளும் காலங்களில் திட்டமிட்ட வகையில் அரசு தலையீடு செய்வதன் மூலம் உற்பத்தியாளர்களின் வருமானம் வீழ்ச்சியடையாமல் பாதுகாத்தல்.
- விவசாய சமூகத்திற்கு தரமான விதைகள் மற்றும் நாற்றுகளை வழங்குவதற்கான வழிமுறைகளை நடைமுறைப்படுத்தல்.
- நீர் முகாமைத்துவம் மற்றும் விவசாயிகளின் பயிர்ச்செய்கைத் தேவைகளுக்கு ஏற்ப நீர் விநியோகத்தை முகாமைத்துவம் செய்தல்.

1.2.4 புதிய விடயப் பரப்பு

தேசிய விவசாயக் கொள்கையொன்றின் அடிப்படையில், நவீன தொழில்நுட்பங்களைப் பயன்படுத்துவதன் மூலம் சுபீட்சம் மிக்க உள்நாட்டு விவசாயக் கலாச்சாரம் மற்றும் விவசாய வர்த்தக சமூகமொன்றை உருவாக்கி நாட்டின் மொத்த உள்நாட்டு உற்பத்தியில் குறிப்பிடத்தக்க பங்களிப்பைச் செய்வதற்கும், உள்நாட்டு மற்றும் சர்வதேச நுகர்வோருக்கு போதுமான அளவு நச்சுத்தன்மையற்ற, தரத்தில் சிறந்த உணவு மற்றும் விவசாய தயாரிப்புகளை வழங்குவதற்கும், விவசாய வளங்களை உயர் பயனுறுதித் தன்மையுடன் கூடியாதாக பயன்படுத்துவதன் மூலம் உணவுப் பாதுகாப்பு, விவசாய சமூகத்தின் வாழ்வாதார வழிகளை மேம்படுத்துதல், தங்கி வாழும் விவசாய வழிமுறைக்குப் பதிலாக வர்த்தக ரீதியாக செயலூக்கம் மிக்க புதிய தொழில்நுட்ப விவசாய உற்பத்தித் துறையை நோக்கி நகர்தல் மற்றும் விவசாய தொழில்மயமாக்கல் செயற்பாடுகளுக்கு *(Agro Industrialization)* காலடி எடுத்து வைப்பதன் மூலம் அனைத்துப் பங்குதாரர்களையும் உள்வாங்கிய பொருளாதார அபிவிருத்தியை ஏற்படுத்தல்.

1.2.5 கடமைகளும் பணிகளும்

'சுபீட்சத்தின் நோக்கு' கொள்கைப் பிரகடனத்துக்கு அமைவாக அல்லது அரசினால் நடைமுறைப்படுத்த உத்தேசிக்கும் வேறு தேசிய கொள்கைகளின் மீது அமைந்ததாக புதிய தொழில்நுட்ப விவசயாத் துறையை உருவாக்கும் பொருட்டு உரிய இராஜாங்க அமைச்சுக்கு கொள்கை ரீதியான வழிகாட்டலை வழங்குதல், விதித்துரைக்கப்பட்டுள்ள சட்டங்கள் மற்றும் ஒழுங்குவிதிகளுக்கு அமைய விவசாயம் எனும் விடயத்துடனுடன் தொடர்பான கொள்கை வகுத்தல், தேசிய வரவுசெலவு, அரச முதலீடுகள் மற்றும் தேசிய அபிவிருத்திச் செயற்பாடுகளின் கீழான நிகழ்ச்சித் திட்டங்களைச் செயற்படுத்தல்.

1.2.6 விஷேட துறைகள்

- விவசாயிகளுக்கு நியாயமான விலை
- ஆரோக்கியமான உணவு
- உற்பத்தி மற்றும் உற்பத்திப் பயனுறுதித் தன்மையை அதிகரித்தல்
- விதை மற்றும் நடுகைப் பொருட்களில் தன்னிறைவு அடைதல்
- அறுவடைக்குப் பிந்திய முகாமைத்துவம்
- நவீன தொழில்நுட்பம்
- நீர் முகாமைத்துவம்

1.2.7 அமைச்சின் கீழ் இயங்கும் நிறுவனங்கள் மற்றும் சட்டவிதிகள்

திணைக்களங்களும் அரச கூட்டுத்தாபனங்களும் நியதிச்சட்ட நிறுவனங்களும்	**நடைமுறைப்படுத்தப்பட வேண்டிய சட்டங்களும் சட்டவிதிகளும்**
பிராந்திய பொருளாதார மத்திய நிலையம் *நெல் சந்தைப்படுத்தல் சபை (PMB)* *கமநல அபிவிருத்தித் திணைக்களம் (DAD)* *ஹெக்டர் கொப்பேகடுவ கமத்தொழில் ஆராய்ச்சி, பயிற்சி நிறுவகம் (HARTI)* *இலங்கை கமத்தொழில் ஆராய்ச்சிக் கொள்கைகளுக்கான மன்றம் (SLCARP)* *தேசிய அறுவடைக்கு பிந்தைய முகாமைத்துவ நிறுவனம் (NIPHM)*	*நெல் சந்தைப்படுத்தல் சபைச் சட்டம் (1971 ஆம் ஆண்டின் 14 ஆம் இலக்க)* *கமநல அபிவிருத்திச் சட்டம் (2000ஆம் ஆண்டின் 46ஆம் இலக்க)* *கமநல நடவடிக்கைகள் ஆராய்ச்சிப் பயிற்சி நிறுவகச் சட்டம். (1972 ஆம் ஆண்டின் 5 ஆம் இலக்க)* *விவசாய ஆராய்ச்சிக் கொள்கைகளுக்கான இலங்கை மன்றச் சட்டம் (1987 ஆம் ஆண்டின் 47 ஆம் இலக்க)* *கிராமோதய சபைச் சட்டம் (1982ஆம் ஆண்டின் 28ஆம் இலக்க)* *மரங்களை வெட்டிச் சாய்த்தல் (கட்டுப்பாட்டுச்) சட்டம் (1951 ஆம் ஆண்டின் 09 ஆம் இலக்க)* *விதை நெல் சட்டம் (2005 ஆம் ஆண்டின் 22 ஆம் இலக்க)* *மண் பாதுகாப்புச் சட்டம் (1951 ஆம் ஆண்டின் 25ஆம் இலக்க)*

1.2.8 கமத்தொழில் இராஜாங்க அமைச்சின் கீழ் இயங்கும் திணைக்களங்கள், அமைப்புச் சட்ட நிறுவனங்கள், மற்றும் அரச கூட்டுத்தாபனங்கள்

- *பிராந்திய பொருளாதார மத்திய நிலையங்கள்*
- *நெல் சந்தைப்படுத்தும் சபை*
- *கமநல அபிவிருத்தி திணைக்களம்*
- *ஹெக்டர் கொப்பேகடுவ கமத்தொழில் ஆராய்ச்சி, பயிற்சி நிறுவகம் (HARTI)*
- *இலங்கை கமத்தொழில் ஆராய்ச்சிக் கொள்கைகளுக்கான மன்றம் (SLCARP)*
- *தேசிய அறுவடைக்கு பிந்தைய முகாமைத்துவ நிறுவனம் (NIPHM)*

1.3 நிறுவனக் கட்டமைப்பு

1.3 நிறுவனக் கட்டமைப்பு

நெல் மற்றும் தானிய வகைகள், சேதன உணவுகள், மரக்கறிகள், பழவகைகள், மிளகாய், வெங்காயம் மற்றும் உருளைக்கிழங்கு செய்கை மேம்பாடு, விதை உற்பத்தி மற்றும் உயர் தொழினுட்ப கமத்தொழில் இராஜாங்க அமைச்சு

நிறுவனக் கட்டமைப்பு

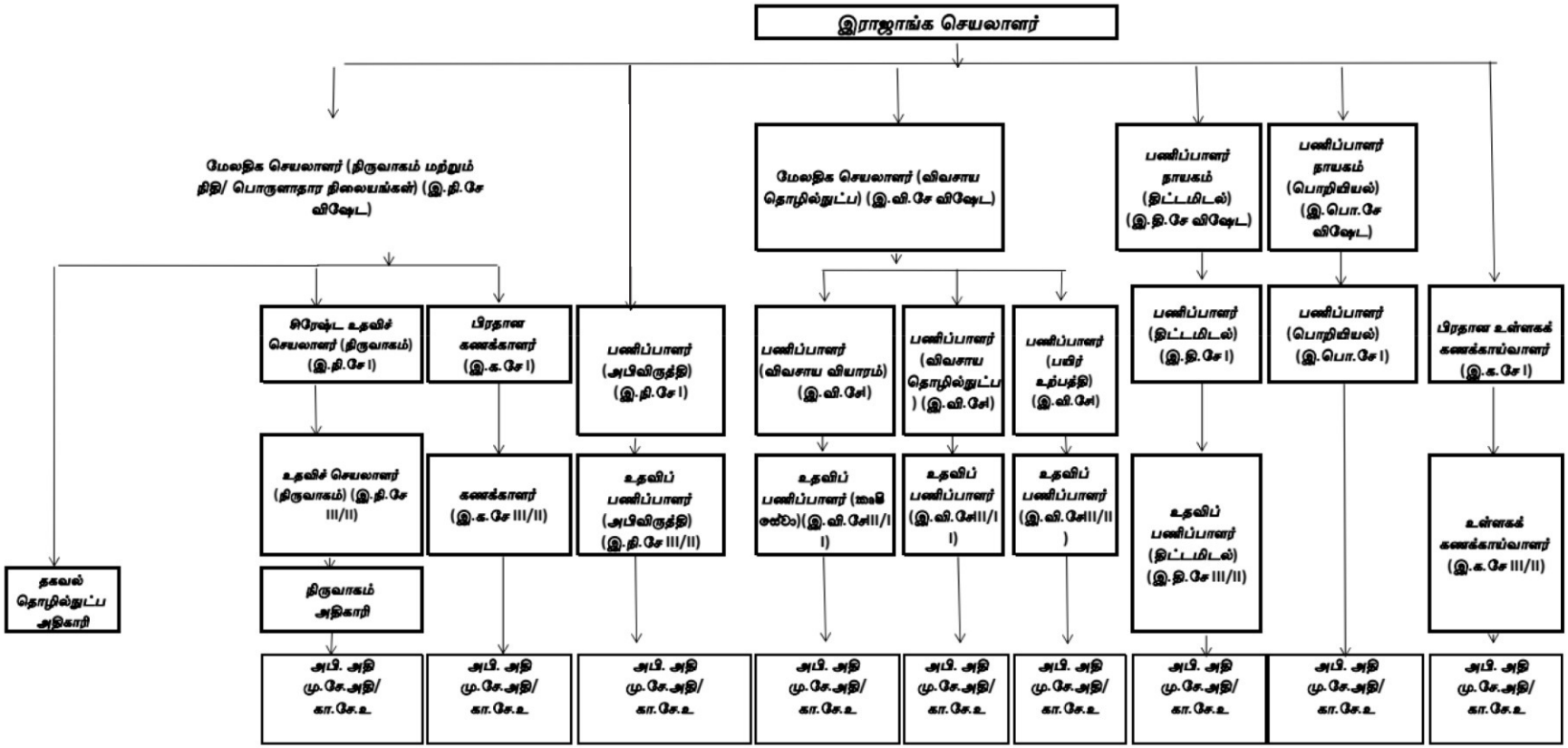

02 அத்தியாயம்

முன்னேற்றம் மற்றும் எதிர்கால தொலைநோக்கு, விஷேட அடைவுகள், சவால்கள் மற்றும் எதிர்கால இலக்குகள்

நெல் மற்றும் தானிய வகைகள், சேதன உணவுகள், மரக்கறிகள், பழவகைகள், மிளகாய், வெங்காயம் மற்றும் உருளைக்கிழங்கு செய்கை மேம்பாடு, விதை உற்பத்தி மற்றும் உயர் தொழினுட்ப கமத்தொழில் இராஜாங்க அமைச்சு

செலவுத் தலைப்பு 425 - அபிவிருத்தி நிகழ்ச்சித் திட்டங்கள் - 2020 டிசம்பர் மாதம் இறுதி வரையான நிதிசார் முன்னேற்றம் - சுருக்கம்

(விவசாயப் பிரிவு)

தொ ட/ இல	செலவுத் தலைப்பு	நிகழ்ச்சித் திட்டங்கள்/ செயற்திட்டத்தின் பெயர்	ஒதுக்கப்பட்ட தொகை - 2020 (மில். ரூபா)	செலவு செய்த தொகை - 2020 (மில். ரூபா)	செலவு செய்த தொகை (கையிலுள்ள விலைப்பட்டியல்கள் உட்பட) - (மில். ரூபா)	சதவீதம் (%)
● அபிவிருத்தி செயற்திட்டம் (மூலதன)						
1	425-02-03-04-2509	உணவுப் பாதுகாப்பு தொடர்பான விஷேட நிகழ்ச்சித் திட்டம்	3345.00	2992.63	3221.71	96%
	118-02-03-20 -2509	தேசிய உணவு உற்பத்திச் சமர் - கையிலுள்ள விலைப்பட்டியல்கள் 2019				
	425-2-3-5-2507	பல்கலைக்கழகங்களுடன் இணைந்து தேசிய விவசாய ஆராய்ச்சித் திட்டத்தை நடைமுறைப்படுத்தல் (NARP)	3.61	3.54	3.64	101%
உப கூட்டுத்தொகை - i			3348.61	2996.17	3225.35	96%
● ஏனைய செயற்திட்டங்கள் (மீண்டுவரும் செலவுகள்)						
2	425-1-2-1505	பங்களிப்பு மற்றும் சந்தாக் கட்டணங்கள்	5.00	3.25	3.246	65%
உப கூட்டுத்தொகை - ii			5.00	3.25	3.246	65%
கமநல அபிவிருத்தி திணைக்களம்						
1	281-01-01-0-2003	வாகனங்கள்	2.25	1.00	1.000	44%
2	281-01-01-0-2108	குத்தகைக்கு விடப்பட்டுள்ள வாகனங்களுக்கான மூலதன கொடுப்பனவுகள்	26.70	5.68	5.680	21%
3	281-01-01-0-2401	பயிற்சி மற்றும் திறன் விருத்தி	0.54	0.50	0.500	93%
4	281-02-02-0-2001	கமநல சேவை நிலையங்கள் மற்றும் உரக் களஞ்சியங்களை புனர்நிர்மாணம் செய்தல.	113.26	102.46	102.460	90%
5	281-02-02-0-2002	இயந்திரங்கள் மற்றும் உபகரணங்களை புனர்நிர்மாணம் செய்தல் மற்றும் மேம்படுத்தல்.	1.41	0.60	0.601	43%
6	281-02-02-0-2003	வாகனங்கள்	7.78	1.25	1.250	16%
7	281-2-2-0-2104	புதிய கட்டிடங்கள் மற்றும் கட்டமைப்புகளை நிர்மாணித்தல்.	20.85	16.53	16.530	79%
8	281-02-02-08-2104	புதிய உரக் களஞ்சியங்களை நிர்மாணித்தல்.	23.04	11.39	16.380	71%

தொ / இல	செலவுத் தலைப்பு	நிகழ்ச்சித் திட்டங்கள் / செயற்திட்டத்தின் பெயர்	ஒதுக்கப்பட்ட தொகை - 2020 (மில். ரூபா)	செலவு செய்த தொகை -2020 (மில். ரூபா)	செலவு செய்த தொகை (கையிலுள்ள விலைப்பட்டியல்கள் உட்பட) - (மில். ரூபா)	சதவீதம் (%)
9	281-2-2-10-2507	**உணவுப் பாதுகாப்பு தொடர்பான விஷேட நிகழ்ச்சித் திட்டம்**	3.10	4.87		0%
10	281-02-02-12-2506	சிறிய நீர்ப்பாசனத் தொகுதிகளை மேம்படுத்தல் மற்றும் தரிசு நிலங்களில் மீண்டும் நெற் செய்கை மேற்கொள்ளல்	1343.00	163.00	326.760	24%
11	281-02-02-13-2506	கிராமிய குள அடுக்கைத் தொகுதிகளை அபிவிருத்தி செய்தல்.	33.00	22.95	22.950	70%
	உப கூட்டுத்தொகை - iii		***1574.93***	***330.23***	***498.98***	***32%***
விவசாயப் பிரிவின் ஏனைய நிறுவனங்கள்						
	425-2-3-1-2201	ஹெக்டர் கொப்பேகடுவ கமநல ஆராய்ச்சி மற்றும் பயிற்சி நிறுவகம் - (HARTI)	1.50	1.01		0%
	425-2-3-2-2201	தேசிய அறுவடைக்கு பிந்தைய முகாமைத்துவ நிறுவனம் - (NIPHM)	1.00	0.71		0%
	425-2-3-3-2201	இலங்கை விவசாய ஆராய்ச்சி கொள்கை சபை - (SLCARP)	1.00	1.00	3.33	333%
	425-2-3-8-2506	பெருளாதார மத்திய நிலையங்களை நிறுவுதல்	300.00	300.00	300.00	100%
உப கூட்டுத்தொகை - vi			***303.50***	***302.72***	***305.52***	***101%***
மொத்த கூட்டுத்தொகை (i+ii+iii+iv)			***5,232.04***	***3,632.37***	***4,033.10***	***77%***

2. அபிவிருத்தி நிகழ்ச்சித் திட்டங்கள் - பௌதீக முன்னேற்றம்

2020 ஆண்டில் விவசாய அமைச்சின் 118- ஆம் செலவுத் தலைப்பின் கீழ் நடைமுறைப்படுத்திய அபிவிருத்தி நிகழ்ச்சித் திட்டங்களுக்கு ***5,232.04 மில். ரூபா நிதி ஒதுக்கப்பட்டுள்ளது. அந்த அபிவிருத்தி நிகழ்ச்சித் திட்டங்களுக்கான செலவு (கையிலுள்ள விலைப்பட்டியல் உட்பட) செலவு 4,033.10 மில். ரூபா ஆகும். மேலும் தேசிய உணவு உற்பத்தி நிகழ்ச்சித் திட்டத்தின் கீழ் கமத்தொழில் அமைச்சின் ஊடாக மேற்கொள்ளப்பட்ட உணவுப் பாதுகாப்பு தொடர்பான விஷேட நிகழ்ச்சித் திட்டங்கள் 2020.08.31 முதல் செலவுத் தலைப்பு 425 – இன் கீழ் உள்ளடக்கப்பட்டுள்ளதன் காரணமாக அந்த நிகழ்ச்சித் திட்டத்தின் முன்னேற்றம் செலவுத் தலைப்பு 425 - இன் கீழ் கீழுள்ளவாறு காட்டப்பட்டுள்ளது.***

2.1 உணவுப் பாதுகாப்பை ஏற்படுத்துவதற்கான விஷேட நிகழ்ச்சித் திட்டம்

அறிமுகம்

ஐக்கிய நாடுகளின் பொதுச் சபையினால் 2018ஆம் ஆண்டு டிசம்பர் மாதம் முதன்முறையாக உணவுப் பாதுகாப்புத் தினம் பிரகடனப்படுத்தப்பட்டது. உலக உணவுப் பாதுகாப்பு தினமாக ஜூன் மாதம் 7ஆம் திகதி நிர்ணயிக்கப்பட்டுள்ளது. 'உணவுப் பாதுகாப்பு - அனைவரினதும் பொறுப்பாகும்' (Food safety – everyone's business). "ஆரோக்கியமான சந்தையை உருவாக்குவதன் மூலம் கொவிட் -19 தொற்றைத் தடுப்போம் - உணவுப் பாதுகாப்பை உறுதி செய்வோம்" என்பதே இவ்வருடத்துக்கான உணவுப் பாதுகாப்பை ஏற்படுத்துவதற்கான கருப்பொருளாகும். இந்தக் கருப்பொருளின் இலக்கை வெற்றிகொள்வதற்கும், ஒரு சிறந்த ஆரோக்கியமான தேசத்தை கட்டியெழுப்புவதற்கும் கமத்தொழில் அமைச்சின் ஊடாக உணவுப் பாதுகாப்பை ஏற்படுத்துவதற்கான விசேட நிகழ்ச்சித் திட்டங்கள் நடைமுறைப்படுத்தப்பட்டுள்ளன. இலங்கையின் நிலைபேறான விவசாயத்துறையை ஊக்குவிப்பதற்கும் உணவுப் பாதுகாப்பை ஏற்படுத்துவதற்கும், உலகளாவிய நிலைபேறான அபிவிருத்தி இலக்குகளை அடைந்து கொள்வதில் எதிர்நோக்கும் சவால்களை வெற்றி கொள்ளும் நடவடிக்கைளின் மூலம் 2020 ஆம் ஆண்டில் விவசாயப் பிரிவின் செயல்திறனை அதிகரிப்பதென்பது சவால்மிக்கதாகக் காணப்பட்டது.

எனினும், நிலைபேறான வாழ்வு மற்றும் சிறந்த சுகாதாரம் என்பவற்றை பேணி நடப்பதற்கு தரமான உணவு வேளை இன்றியமையாததாகும் இலங்கையை உற்றுநோக்கும் பொழுது உணவுப் பாதுகாப்பு என்பது ஒரு பாரிய சவாலாக இனங்காணப்பட்டுள்ளது. விவசாய பண்ணை நிலத்தில் இருந்தே உணவுப் பாதுகாப்பு தொடர்பான நடவடிக்கைகளை ஆரம்பிக்க வேண்டியுள்ளதுடன், விவசாய இரசாயனப் பொருட்கள், பீடைநாசினிகள், பல்வேறுபட்ட ஓமோன்கள் என்பவற்றின் முறையற்ற பாவனையை தடுத்து நிறுத்துதல், இரசாயன பொருட்களின் பயன்பாடுகளைக் குறைத்தல், அடையாளம் காணப்படாத சிறுநீரக நோய்களினால் மக்கள் பாதிக்கப்படுவதை தடுத்தல், தொற்றுநோய் நிலைமைகள் காரணமாக உணவு உற்பத்தி பாதிக்கப்படுவதை தடுத்தல் மற்றும் அவசர நிலைமைகளில் கூட உணவு வழங்கல் தொடர்ச்சியாக நடைபெறுவதற்கு தேவையான களஞ்சிய வசதிகளை ஏற்படுத்தல், பயிர் இழப்புகளை தடுப்பதற்கான நடவடிக்கைகளை மேற்கொள்ளல், உணவுப் பாதுகாப்பு தொடர்பாக காணப்படும் சட்டதிட்டங்களை புதுப்பித்தல், புதிய சட்டவிதிகளை அறிமுகப்படுத்துதல் மற்றும் சம்பந்தப்பட்ட நிறுவனங்களுடன் ஒருங்கிணைந்து செயல்படுவதன் ஊடாக உணவுப் பாதுகாப்பின்மையை குறைத்தல் என்பவற்றுக்கு உரிய நடவடிக்கை மேற்கொள்ளப்பட்டுள்ளன.

2.2 நிலைபேறான கொத்தணிக் கிராம செயற்திட்டம்

அறிமுகம்

விவசாயத் துறையை கட்டியெழுப்பும் சுபீட்சத்தின் தொலைநோக்கிற்கு அமைவாக தன்னிறைவு அடைந்த இலங்கையை உருவாக்குதல் மற்றும் நிலைபேறான அபிவிருத்தியின் புதிய மாதிரியாக அடையாளம் காணப்பட்டுள்ள நிலைபேறான கொத்தணிக் கிராம எண்ணக்கருவுக்கு அமைவாக இந்த செயற்திட்டம் ஆரம்பிக்கப்பட்டுள்ளது. காலநிலை மாற்றங் காரணமாக ஏற்படும் பாதகமான காலநிலைக் காரணிகளால் ஏற்படும் பாதிப்புகள் மற்றும் மோதல்களுக்கு முகங் கொடுக்கும் பின்தங்கிய கிராமப் பிரதேசங்களில் காணப்படும் இயற்கை வளங்களை நிலைபேறான முறையில் பயன்படுத்தல், பாரம்பரிய மற்றும் நவீன தொழில்நுட்பங்களைப் பயன்படுத்தல், வளங்களைப் பயன்படுத்துவதன் வினைத்திறனை அதிகரித்தல், வன விலங்குகளால் ஏற்படும் பாதிப்புகள், பீடைத் தாக்கங்கள் உட்பட தெற்றுநோய்ப் பரவல் நிலைமைகளால் விவசாய உற்பத்திகளுக்கு ஏற்படும் பாதிப்புகள் என்பவற்றை பங்கேற்பு முறை மூலம் குறைப்பதற்கு கொத்தணிக் கிராம அபிவிருத்தியின் மூலம் எதிர்பார்க்கப்படுகிறது.

இதன் மூலம், நாட்டின் ஒவ்வொரு தேர்தல் தொகுதியிலும் ஒரு கொத்தணிக் கிராமம் வீதம் நிறுவுவதற்கு திட்டமிடப்பட்டுள்ளது. இங்கு மேற்படிக் கொத்தணிக் கிராமங்களை நிறுவும் போது குறித்த பிரதேசத்தில் அதிக உற்பத்தித்திறனைக் கொண்ட பயிர்கள், சந்தை வாய்ப்பு அதிகமுள்ள பயிர் வகைகள் மற்றும் அதிக வருமானத்தைப் பெற்றுத் தரக்கூடிய பயிர் வகைகள் இதற்காகத் தேர்ந்தெடுக்கப்படுகின்றன. ஒரு குறித்த தேர்தல் தொகுதியில் குறித்த பயிரை / பயிர்களை செய்கை செய்யக்கூடிய பிரதேசங்களை ஒன்றிணைப்பதன் மூலம் இக்கொத்தணிக் கிராமங்கள் நிறுவப்படுகின்றன.

நோக்கங்கள்

- பிரதானமாக, அதிகம் கவனம் செலுத்தப்படாத சிறிய அளவிலான விவசாய குழுக்களின் பொருளாதாரத்தை மேம்படுத்துதல்
- பங்கேற்பு முறையின் கீழ் சிறிய அளவிலான விவசாய உற்பத்தியை அதிகரித்தல்
- பால், முட்டை உள்ளிட்ட விலங்கு உற்பத்தியை அதிகரித்தல்
- பெண் விவசாய தொழில்முனைவோர்களின் எண்ணிகையை அதிகரித்தல்

<u>வழிமுறை</u>

<u>கொத்தணிக் கிராமங்களை அடையாளம் காணல்</u>

- இதன்போது, துரித பயிர் வகைகளை / பயிர்ச் செய்கைகளை மேற்கொள்ளும் பிரதேசத்தின் விவசாயிகளின் குழுவொன்றுடன் கூடிய கிராமமொன்று தேர்ந்தெடுக்கப்படும். இங்கு அவர்கள் செய்கை செய்யும் பயிர் வகைகளை அதிகரித்தல் அல்லது பயிர்ச் செய்கை நிலப்பரப்பை அதிகரித்தல் மற்றும் நவீன தொழில்நுட்பத்தின் உதவியுடன் உற்பத்தி மற்றும் உற்பத்திப் பயனுறுதித் தன்மையை அதிகரித்தல் என்பவற்றை இலக்குகளாகக் கொள்ளப்பட்டுள்ளன.
- ஒவ்வொரு கிராமத்திலும் சிறு விவசாய குழுக்களைத் தேர்ந்தெடுத்து, அதிக விளைச்சலைப் பெறக்கூடிய ஆரோக்கியம் மிக்க பயிர் வகைகளை செய்கை செய்தல் மற்றும் அவற்றின் விளைபொருட்களை உள்நாட்டு மற்றும் வெளிநாட்டு சந்தைகளுக்கு விநியோகித்தல்.
- தேவையான விதைகள், தொழில்நுட்ப அறிவு, நிதி உதவி உள்ளிட்ட ஏனைய அனைத்து செயல்பாடுகளையும் மேற்பார்வை செய்வதற்குத் தேவையான மனித வளங்கள் போன்ற வசதிகளை வழங்குதல்.

நிறுவனப் பங்கேற்பு

கொத்தணிக் கிராமங்களைத் தேர்ந்தெடுத்தல்

கமத்தொழில் அமைச்சின் கீழ் உள்ள விவசாய திணைக்களம், மாகாண விவசாய திணைக்களங்கள் மற்றும் மாகாண இடை வலய விவசாயப் பிரிவுகள் மற்றும் மாவட்ட விவசாயப் பணிப்பாளர்கள் மூலம்.

உட்கட்டமைப்பு வசதிகளை அபிவிருத்தி செய்தல்

அனைத்து கொத்தணிக் கிராமங்களது உட்கட்டமைப்பு வசதிகளை அபிவிருத்தி செய்வதற்கு கமநல அபிவிருத்தி திணைக்களம் உதவி வழங்குகிறது. உதாரணமாக : விவசாயக் கிணறுகள், விவசாயப் பாதைகள், சிறிய நீர்ப்பாசனத் திட்டங்களை அபிவிருத்தி செய்தல்.

வெளிநாட்டு செயற்திட்டங்களின் உதவி மற்றும் வியாபார உடன்படிக்கைகள்

விவசாயத் துறையை நவீனமயப்படுத்தும் செயற்திட்டம், காலநிலைக்குச் சீரமைவான நீர்ப்பாசன செயற்திட்டம், SAPP மற்றும் CRIWMP ஆகிய வெளிநாட்டு செயற்திட்டங்கள் ஊடாக கொத்தணிக் கிராமங்களை உருவாக்குதல்.

விவசாய திணைக்களம் கொத்தணிக் கிராமங்களின் எதிர்கால வியாபர ஒப்பந்தங்களுக்கு உதவி வழங்கும்.

விவசாய உற்பத்திகளுக்கு பெறுமதி சேர்த்தலுக்குத் தேவையான கட்டிட நிர்மாணம், இயந்திரங்கள் மற்றும் ஏனைய வசதிகளை வழங்குதல்.

ஒருங்கிணைப்பு உதவி

தேசிய அறுவடைக்குப் பிந்தைய முகாமைத்துவ நிறுவனம், ஹதபிம அதிகாரசபை, தேசிய உணவு ஊக்குவிப்புச் சபை, விவசாய மற்றும் கமநல காப்புறுதிச் சபை, நீர்ப்பாசனத் திணைக்களம், விலங்கு உற்பத்தி மற்றும் சுகாதாரத் திணைக்களம்.

நிதிசார் மற்றும் பௌதீக முன்னேற்றம்

உணவு உற்பத்தி சமர் நிகழ்ச்சித் திட்டம்	2020 வருடத்திற்கான ஒதுக்கீடு	2020 வருடத்திற்கான திருத்தப்பட்ட ஒதுக்கீடு	நிதிசார் முன்னேற்றம்		பௌதீக முன்னேற்றம்	
			2020.08.31 திகதிக்கான செலவு 118 -	2020.12.31 திகதிக்கான செலவு 425 -	எண்ணிக்கை ரீதியாக	%
கொத்தணிக் கிராம நிகழ்ச்சித் திட்டம்	**211.59**	**206.54**	**48.02**	**139.41**		
மாகாண இடை வலயம் (1)	**40.66**	**35.61**	**5.02**	**14.65**	* 5 பயிற்சி நிகழ்ச்சிகள் மற்றும் 2 விஷேட கள தினங்கள் ஆகியன நடாத்தப்பட்டன. * விநியோகிக்கப்பட்ட அமெரிக்கன் ஓய்ஸ்டர் வகை விதைப் பைகள் (200 கிராம்) விநியோகிக்கப்பட்டுள்ளது. * 58 காளான் போர்வைகள் நிர்மாணிக்கப்படுள்ளன. * 54 மிஸ்டர் தொகுதிகள், 5 பொய்லர்கள் மற்றும் கலவை செய்யும் மற்றும் நிரப்பும் உபகரணங்கள் கொள்வனவு செய்யப்படுள்ளன.	
வளவ பிரதேசத்தில் காளான் வளர்ப்பை ஊக்குவித்தல் (மா.இ. வலயம் - ஹம்பாந்தோட்டை)	8.69	8.69	4.22	5.69		87%

உணவு உற்பத்தி சமர் நிகழ்ச்சித் திட்டம்	2020 வருடத் திற்கான ஒதுக்கீடு	2020 வருட திருத்தப்பட்ட ஒதுக்கீடு	நிதிசார் முன்னேற்றம்		பௌதிக முன்னேற்றம்	
			2020.08.31 திகதிக்கான செலவு 118-	2020.12.31 வரை செலவு 425-	எண்ணிக்கை ரீதியாக	%
ஏற்றுமதி சந்தைக்கு கவென்டிஷ் வர்க்க வாழைச் செய்கை (மா.இ. வலயம் ஹம்பாந்தோட்டை)	24.96	19.91	0.62	5.67	* 28,200 வாழைக் கன்றுகள், 80 தெளிப்பான் நீர்ப்பாசனத் தொகுதிகள் மற்றும் 47,750 வாழைப் பழ மூடு உறைகள் விநியோகம் செய்யப்பட்டுள்ளன. * 13 விழிப்புணர்வு நிகழ்ச்சிகள் நடாத்தப்பட்டன.	45%
லுனுகம்வெஹர பிரதேச செயலகப் பிரிவில் நிலைபேறான மாம்பழச் செய்கையை விரிவுபடுத்தல். (மா.இ. வலயம் ஹம்பாந்தோட்டை)	5.23	5.23	0.03	2.19	* 6 பயிற்சி வகுப்புகள் மற்றும் 3 பங்குதாரர்களுடனான கூட்டங்கள் நிறைவு செய்யப்பட்டுள்ளன. * 7500 மாங் கன்றுகள், 122,900 மாம்பழ மூடு உறைகள் விநியோகம் செய்யப்பட்டுள்ளன. * 5 புல் வெட்டும் இயந்திரங்கள், 60 வாள்கள், 30 கவாத்து வெட்டும் கருவிகள், 55 லோபர்கள், 27 பிளாஸ்டிக் கூடைகள், 567 பிளாஸ்டிக் பொதியிடும் பெட்டிகள் கொள்வனவு செய்யப்படுள்ளன.	60%
தேன் உற்பத்திக் கிராமம் (கா.இ.வலயம் மொனராகலை)	0.06 (வி.தி) 0.25 (மொனராகல)	0.32	-	0.25	* விவசாயிகளுக்கான 2 பயிற்சி நிகழ்ச்சிகள் நிறைவு செய்யப்பட்டுள்ளன. * தெரிவு செய்யப்பட்ட 40 விவசாயிகளுக்கு மத்தியில் 200 தேன் பெட்டிகள், 40 புகையடிக்கும் கருவிகள், 1 தேன் பிரித்தெடுக்கும் உபகரணம் மற்றும் 40 தேனீ போர்வைகள் விநியோகம் செய்யப்பட்டுள்ளன	79%
தோடம்பழ உற்பத்தி கொத்தணி தொழில்முனைவு மற்றும் அறுவடைக்குப் பிந்திய தொழில்நுட்ப மேம்பாட்டு செயற்திட்டம். (கா.இ.வலயம் அம்பாறை)	0.25	1.45	0.16	0.86	* 2 பயிற்சி நிகழ்ச்சிகள் நிறைவு செய்யப்பட்டுள்ளன. * சொட்டு நீர்ப்பாசனத் தொகுதிகளுக்கான பாகங்கள் கொள்வனவு செய்யப்பட்டுள்ளன. * 4000 இளநீர்க் கன்றுகள் விநியோகம் செய்யப்பட்டுள்ளன (15 ஏக்கர்)	43%
வட மாகாணம் (2)	2.50	2.50	0.00	2.00		
சிறந்த விவசாய நடைமுறைகள்(GAP) நிகழ்ச்சித் திட்டங்களின் கீழ் இபலோகமவில் கொய்யா உற்பத்திக் கிராம அபிவிருத்தியின் பயனுருதித் தன்மையை அதிகரித்தல்.	0.91	0.91	0.00	0.50	* 30,000 பழ மூடு உறைகள், கவாத்து வெட்டும் வாள்கள் மற்றும் 50 பாதுகாப்பு அங்கிகள், 50 பாதுகாப்புத் பொதிகள், 50 முதலுதவிப் பெட்டிகள் மற்றும் கூடைகள் வழங்கப்பட்டுள்ளன.	100%

உணவு உற்பத்தி சமர் நிகழ்ச்சித் திட்டம்	2020 வருடத்திற்கான ஒதுக்கீடு	2020 வருடத்திற்கான திருத்தப்பட்ட ஒதுக்கீடு	நிதிசார் முன்னேற்றம்		பௌதீக முன்னேற்றம்	
			2020.08.31 திகதிக்கான செலவு 118	2020.12.31 திகதிக்கான செலவு 425 -	எண்ணிக்கை ரீதியாக	%
சிறந்த விவசாய நடைமுறைகளைப் (GAP) பின்பற்றி மரக்கறி உற்பத்தியின் உற்பத்தித்திறனை அதிகரித்தல்	1.59	1.59	0.00	1.50	* பூச்சிக் காப்பு வலைகள் – 60 உருளைகள், ஸ்ப்ரே ஜெட் - 20, பாதுகாப்பு தொகுதிகள் - 20, முதலுதவிப் பெட்டிகள் - 20, பிளாஸ்திக் கூடைகள் - 100, மாதிரிகளுக்கான பயிர் காப்புப் போர்வைகள் - 20, விவசாயிகளுக்கான பயிற்சி வகுப்புகள் - 06 நடாத்தப்பட்டுள்ளன.	100%
வட மாகாணம் (3)	**19.91**	**19.91**	**1.99**	**4.13**		
யாழ்ப்பாண மாவட்டத்தில் ஏற்றுமதியை இலக்காகக் கொண்ட மரக்கறிச் செய்கையை ஊக்குவித்தல்.	5.64	5.64	1.34	2.32	கறி மிளகாய் - 5 ஏக்கர், பாகற்காய் – 2 ஏக்கர் செய்கை செய்யப்பட்டுள்ளன. தக்காளி விதை விநியோகம் செய்யப்பட்டுள்ளது. பூச்சிக் காப்பு வலைகள் வழங்கல் - தொழிநுட்பக் குழு, பெறுகைக் குழு நடவடிக்கைகளை நிறைவு செய்தல், கொள்வனவு செய்யப்பட்ட ½ ஏக்கர் நிலப்பரப்புக்கான நுண் நீர்ப்பாசனத் தொகுதிகள் வழங்கப்பட்டுள்ளன.	
சேனைக்கிழங்கு, இராசவள்ளிக் கிழங்கு, வாழை மற்றும் பாசிப்பயறு ஆகியவற்றின் உற்பத்தித்திறனை அதிகரித்தல்.	6.94	6.95	0.14	0.79	3 பயிற்சி நிகழ்ச்சிகள், நடுகைப் பொருட்கள் வழங்கல் - 3,500 கிலோ கிராம் 14 விவசாயிகளுக்கு மத்தியில் பகிரப்பட்டு 3 ஏக்கர் பயிரிடப்பட்டுள்ளது. வாழைத் தண்டுக் கிழங்குகள், பாசிப்பயறு மற்றும் பைகள், தெளிப்பான் தொகுதிகள் வழங்கப்பட்டுள்ளன. தொழில்நுட்ப குழு, பெறுகை குழு என்பவற்றின் நடவடிக்கைகளை நிறைவு செய்தல்.	

உணவு உற்பத்தி சமர் நிகழ்ச்சித் திட்டம்	2020 வருடத்திற்கான ஒதுக்கீடு	2020 வருடத்திற்கான திருத்தப்பட்ட ஒதுக்கீடு	நிதிசார் முன்னேற்றம்		பௌதிக முன்னேற்றம்	
			2020.08.31 திகதிக்கான செலவு 118-	2020.12.31 திகதிக்கான செலவு 425-	எண்ணிக்கை ரீதியாக	%
முதிர்ந்த மா மரங்களின் கீழ் தர்ப்பூசணியைப் இடைப்பயிர்ச் செய்கை மேற்கொள்வதன் மூலம் அவற்றின் உற்பத்தித்திறனை அதிகரித்தல்	7.31	7.32	0.51	1.02	02 பயிற்சி வகுப்புகள் நடத்தப்பட்டுள்ளன. வழங்கல் சங்கிலி - மீண்டும் விலை மனுக்கோரல் மேற்கொள்ளப்பட்டுள்ளது. கவாத்து வெட்டும் வாள், மர அரிவாள், ரொக்கிங் தெளிப்பான், பாதுகாப்புப் பொதி, புரதப் பொறி, பெரோமோன் பொறி என்பன கொள்வனவு செய்யப்பட்டுள்ளன.	

உணவு உற்பத்தி சமர் நிகழ்ச்சித் திட்டம்	2020 வருடத்திற்கான ஒதுக்கீடு	2020 வருடத்திற்கான திருத்தப்பட்ட ஒதுக்கீடு	நிதிசார் முன்னேற்றம்		பௌதிக முன்னேற்றம்	
			2020.08.31 திகதிக்கான செலவு 118-	2020.12.31 திகதிக்கான செலவு 425-		
மேல் மாகாணம் (4)	**5.17**	**5.18**	**0.22**	**0.99**		
மரக்கறிச் செய்கையில் சிறந்த விவசாய நடைமுறைகளை (GAP) அறிமுகம் செய்தல்	0.38	0.38	-	0.24	பூச்சி பாதுகாப்பு தொகுதி, நுண் நீர்ப்பாசன நீர்ப் பம்புகள் - 3 வலுத் தெளிப்பான் - 1 நெப்சக் தெளிப்பான்கள் - 3 என்பன வழங்கப்பட்டுள்ளன.	
வல்லாரை உற்பத்திக் கிராமம் – களுத்தறை	2.36	2.37	0.01	0.22	பூச்சி காப்பு வலைகள் – 13, பிளாஸ்டிக் பொதி செய்யும் பெட்டிகள் - 12 சீமெந்து கான்கிரீட் உருளைகள் - 11 என்பன வழங்கப்பட்டுள்ளன	
காளான் வளர்ப்புக் கிராமம் - களுத்தறை	1.38	1.39	0.01	0.23	நிரப்பும் இயந்திரங்கள் - 01 தொற்று நீக்கும் தொகுதிகள் - 2 பூச்சி காப்பு வலைகள் - 3 என்பது வழங்கப்பட்டுள்ளன	
கம்பஹா வேர் மற்றும் கிழங்குப் பயிர் உற்பத்திக் கிராமம்	1.04	1.04	0.21	0.30	6.685 ஹெக்டர், முதலாம் கட்டத்தில் (மார்ச்), நிலவிய கொவிட்-19 தொற்றுப் பரவல் காரணமாக குறித்த இலக்கை அடைந்து கொள்ள முடியாமல் போனதுடன் கொள்வனவு செய்யப்பட்ட அனைத்து உபகரணங்களும் விவசாயிகளுக்கு மத்தியில் பகிர்ந்தளிக்கப்பட்டன.	

உணவு உற்பத்தி சமர் நிகழ்ச்சித் திட்டம்	2020 வருடத்திற்கான ஒதுக்கீடு	2020 வருடத்திற்கான திருத்தப்பட்ட ஒதுக்கீடு	நிதிசார் முன்னேற்றம்		பௌதிக முன்னேற்றம்	
			2020.08.31 திகதிக்கான செலவு 118-	2020.12.31 திகதிக்கான செலவு 425-	எண்ணிக்கை ரீதியாக	%
சப்ரகமுவ மாகாணம் (5)	**8.75**	**8.76**	**0.00**	**4.54**		
தேனீ வளர்ப்புக் கொத்தணிக் கிராமத்தை அபிவிருத்தி செய்தல்.	0.59	0.60	0.00	0.21	பிரித்தெடுக்கும் உபகரணங்கள் – 04, பாதுகாப்பு அங்கிகள் - 50 மற்றும் 200 தேனீப் பெட்டிகள் விவசாயிகளுக்கு வழங்கப்பட்டுள்ளன	35%
வணிக ரீதியான காளான் வளர்ப்பு மற்றும் தொடர்ச்சியான சந்தைப்படுத்தல் செயற்திட்டம்.	4.13	4.14	0.00	1.87	வளர்ப்பு இல்லங்கள் - 9, துகளாக்கும் இயந்திரம் – 1, வளர்ப்பு பைகளை நிரப்பும் இயந்திரங்கள் – 6 மற்றும் நீராவி இயந்திரங்கள் - 11 என்பன விவசாயிகளுக்கு வழங்கப்பட்டுள்ளன.	45%
மரக்கறிக் கொத்தணிக் கிராமங்களில் அறுவடைக்கு பிந்தைய வசதிகளை மேம்படுத்தல் மற்றும் ரம்புட்டான் பெறுமதி சேர்த்தல்.	0.92	0.92	0.00	0.85	பெரும்பாலான பகுதி நிறைவு செய்யப்பட்டுள்ளது	92%
சிறந்த விவசாய நடைமுறைகள் (GAP) தொடர்பான மாதிரிப் பண்ணை கொத்தணிக் கிராமங்களை நிறுவுவதற்காக சிறந்த விவசாய நடைமுறைகளை அறிமுகஞ் செய்தல்.	3.10	3.10	0.00	1.61	நுண் நீர்ப்பாசனத் தொகுதி மற்றும் GI குழாய்கள் என்பன வழங்கப்பட்டுள்ளன	52%

உணவு உற்பத்தி சமர் நிகழ்ச்சித் திட்டம்	2020 வருடத்திற்கான ஒதுக்கீடு	2020 வருடத்திற்கான திருத்தப்பட்ட ஒதுக்கீடு	நிதிசார் முன்னேற்றம்		பௌதீக முன்னேற்றம்	
			2020.08.31 திகதிக்கான செலவு 118-	2020.12.31 திகதிக்கான செலவு 425-	எண்ணிக்கை ரீதியாக	%
தென் மாகாணம் (6)	**15.31**	**15.31**	**1.76**	**9.77**		
கிழங்குச் செய்கைக் கொத்தணிக் கிராமம்	0.36	0.37	0.01	0.35	மின் வேலி இலவசமாக வழங்கல் - 10, பிளாஸ்டிக் பொதிசெய்யும் பெட்டிகள் – 92, பயிற்சி வகுப்புகள் – 1	100%
கொத்தணிக் கிராமங்களில் மரக்கறி மற்றும் இலை மரக்கறிகளைப் பயிர் செய்தல்.	3.28	3.28	0.00	2.07	* வடிகாலமைப்பு கால்வாயைச் சுத்தம் செய்தல் -14.5 கிலோ மீட்டர், மண் மாதிரிகள் - 25, நீர் தெளிப்பான் தொகுதிகள் – 15, விவசாய கிணறுகளுக்கு கொங்கிரீட் உருளைகள் - 20, கூடைகள் – 92, சிறிய வளர்ப்பு பொதிகள் - 3 மற்றும் புல் வெட்டும் கருவிகள் – 2 மற்றும் ஒரு விற்பனை நிலையம்	
பாதுகாக்கப்பட்ட இல்லங்களில் மரக்கறிச் செய்கை மேற்கொள்ளல்	6.30	6.31	1.75	4.41	புதிய பொலித்தீன் இல்லங்கள் - 15 பிளாஸ்டிக் சாடிகள் - 10,000, பெயர்ப் பலகை - 1	
மாம்பழச் செய்கை	5.36	5.36	0.00	2.93	* பிளாஸ்டிக் நீர்த் தாங்கிகள் – 6, பழ காப்பு உறைகள் – 4000, மண் பாதுகாப்பு கட்டுகள் - 500 மீட்டர், புல் வெட்டும் இயந்திரங்கள் – 10, கவாத்து வெட்டும் வாள்கள் - 40, செக்கட்டியர்கள் - 50, லோபர்கள் - 30, பிளாஸ்டிக் பொதி செய்யும் பெட்டிகள் - 300	

உணவு உற்பத்தி சமர் நிகழ்ச்சித் திட்டம்	2020 வருடத்திற்கான ஒதுக்கீடு	2020 வருடத்திற்கான திருத்தப்பட்ட ஒதுக்கீடு	நிதிசார் முன்னேற்றம்		பௌதீக முன்னேற்றம்	
			2020.08.31 திகதிக்கான செலவு 118-	2020.12.31 திகதிக்கான செலவு 425-	எண்ணிக்கை ரீதியாக	%
ஊவா மாகாணம் (7)	**2.58**	**2.58**	**0.00**	**1.11**		
அலங்காரப் பூ உற்பத்தியை விருத்தி செய்தல்.	1.25	1.26	0.00	0.51	விவசாயிகளுக்கான பயிற்சி நிகழ்ச்சிகள் – 2, EC மீட்டர் - 10 , PH மீட்டர் - 10 என்பன வழங்கல், ரோஜா செடிகளை நடுவதற்கான நடுகைப் பொருட்கள் வழங்கல் - 1000	
காளான் வளர்ப்பு	1.32	1.32	0.00	0.60	4 பயிற்சி வகுப்புகள் நிறைவு செய்யப்பட்டுள்ளன. இழைய வளர்ப்பு செய்யப்பட்ட 7920 வாழைக் கன்றுகளுக்கான கொள்வனவுக் கட்டளை பிறப்பிக்கப்பட்டு 7920 விவசாயிகளுக்கு கன்றுகள் விநியோகிக்கப்பட்டுள்ளன	
கிழக்கு மாகாணம் (8)	**10.53**	**10.53**	**0.00**	**9.14**		
காளான் வளர்ப்புக் கிராமம்	0.77	0.78	0.00	0.58	மூலப் பொருட்கள் வழங்கல் - 50, பயிற்சி நிகழ்ச்சிகள் நடாத்தல் - 3 அச்சுப் பொருட்கள் - 100	100%

உணவு உற்பத்தி சமர் நிகழ்ச்சித் திட்டம்	2020 வருடத்திற்கான ஒதுக்கீடு	2020 வருடத்திற்கான திருத்தப்பட்ட ஒதுக்கீடு	நிதிசார் முன்னேற்றம்		பௌதிக முன்னேற்றம்	
			2020.08.31 திகதிக்கான செலவு 118-	2020.12.31 திகதிக்கான செலவு - 425		
இழைய வளர்ப்பு செய்யப்பட்ட வாழைச் செய்கை (கோலிகுட்டு வகை) -	5.63	5.63	0.00	4.52	ஆரோக்கியமான வாழைக் கன்றுகளை வழங்கல் - 31,000, விவசாயக் கிணறுகளை புனரமைத்தல் - 7, நீர் பாம்புகள் வழங்கல் - 16, அல்கட்டின் குழாய்கள் வழங்கல் - 15, பிளாஸ்டிக் பொதிகள் வழங்கல் - 1000, விவசாயிகளுக்கான பயிற்சி வகுப்புகள் - 7, கள தினங்கள் - 04	96%
சிறிய வெங்காயக் கொத்தணிக் கிராமம்	4.12	4.12	0.00	4.04	1/2 ஏக்கருக்கான தெளிப்பான் தொகுதிகள் வழங்கல் - 122, பயிற்சி வகுப்புகள் - 02	100%
வடமேல் மாகாணம் (9)	**2.33**	**2.34**	**0.57**	**1.11**		
கல்கமுவ, வன்னி இஹலகம பிரதேசத்தில் மாம்பழச் செய்கைக் கிராமத்தை நிறுவுதல்.	1.88	1.88	0.25	0.78	மின் வேலிகள், கவாத்து வெட்டும் வாள், செகட்டியர், பிளாஸ்டிக் கூடைகள், பழ காப்பு போர்வைகள், பழ ஈக்களுக்கான பெரோமோன் பொறிகள், சொட்டு நீர்ப்பாசன தொகுதிகள் என்பன விவசாயிகளுக்கு வழங்கப்பட்டுள்ளன.	94%

உணவு உற்பத்தி சமர் நிகழ்ச்சித் திட்டம்	2020 வருடத் திற்கான ஒதுக்கீடு	2020 வருடத்திற் கான திருத்தப்ப ட்ட ஒதுக்கீடு	நிதிசார் முன்னேற்றம்		பௌதீக முன்னேற்றம்	
			2020.08.31 திகதிக்கா ன செலவு 118-	2020.12.31 திகதிக்கான செலவு 425-	எண்ணிக்கை ரீதியாக	%
பாசிப்பயறு உற்பத்திக் கொத்தணிக் கிராமம் (மஹவ)	0.45	0.46	0.32	0.11	50% விவசாயிகளின் பங்களிப்புடன் விதை வழங்கல் - 550 கிலோ கிராம்	52%
பாசிப்பயறு உற்பத்திக் கொத்தணிக் கிராமம் (கல்கமுவ)				0.22	50% விவசாயிகளின் பங்களிப்புடன் விதை வழங்கல் - 991 கிலோ கிராம்	93%
மத்திய மாகாணம் (10)	**3.09**	**3.09**	**0.57**	**3.09**		
காளான் வளர்ப்பு, கொடிதோடை செய்கை மற்றும் GAP காய்கறிச் செய்கை	3.09	3.09	0.57	3.09	* 1000 கொடி தொடை விதைக் கன்றுகள் பகிர்ந்தளிக்கப்பட்டன. கூட்டு பசளை தயாரிக்கும் 2 கொட்டில்கள் மற்றும் 5 காளான் வளர்ப்பு இல்லங்கள் என்பன நிர்மாணிக்கப்பட்டுள்ளன.	100%

2.3 கொழும்பு மாவட்டத்தில் உள்நாட்டு கிழங்குப் பயிர் வகைகளை உற்பத்தி செய்யும் நிகழ்ச்சித் திட்டங்கள்

இலங்கை காடுகளில் பரவலாக காணப்படுகின்ற முள் கிழங்குகள் உட்பட பல்வேறு வகையான கிழங்கு வகைகள் மற்றும் தேன் என்பன ஆதிவாசிகளின் பிரதான உணவாக காணப்பட்டன. வெள்ளை மற்றும் சிவப்பு (ஊதா நிறமான) பல்வேறு வடிவங்களை உடைய கிழங்குகளை நிலத்தை அகழ்ந்து பெற்றுக்கொண்டதாகவும் பிற்பட்ட காலங்களில் கிராமிய மக்கள் சில கிழங்கு வகைகளை பயிரிடுபவர்களாகவும் காணப்பட்டனர் எனவும் 1681 ஆம் ஆண்டு ரொபர்ட் நொக்ஸ் எழுதிய இலங்கையின் வரலாற்று ரீதியான தொடர்புகள் (An Historical relation of the Island Ceylon, in the East Indies) எனும் நூல் சான்று பகர்கின்றது.

பிற்பட்ட காலங்களில் உள்நாட்டு கிழங்கு வகைகளுக்கான கேள்வி மற்றும் பிரபல்யம் நலிவடைந்து போனாலும், துரித நகரமயமாக்கல் மற்றும் விவசாய நிலங்களுக்கு ஏற்பட்ட அழிவுகள் காரணமாக பாதிக்கப்பட்டிருக்கும் கொழும்பு மாவட்டத்தின் சீதாவக்க, ஹோமாகம, பாதுக்க போன்ற ஈரவலய புறநகர்ப் பிரதேசங்களுக்குரிய கிராமிய பகுதிகளில் கொடிகளில் உருவாகும் கிழங்கு வகைகளின் பயிர்ச் செய்கை தற்போது பிரபல்யம் அடைந்து வருகின்றது. வர்த்தக ரீதியான கொடிகளில் உருவாகும் கிழங்கு வகைகளின் பயிர்ச் செய்கை வயல்களை அண்டிய பிரதேசங்களில் மேற்கொள்ளப்படுகின்றன.

நோக்கங்கள்

- *உள்நாட்டு விவசாயத்துறையில் இருந்து படிப்படியாக வெளியேற்றப்படும் உள்நாட்டுக் கிழங்கு வகைகளின் செய்கையை கொழும்பு மாவட்டத்தில் தெரிவு செய்யப்பட்ட பிரதேசங்களில் பரவலாக்கம் செய்வதன் மூலம் அந்தப் பயிர்களின் நுகர்வை அதிகரித்தல்.*

விஷேட நோக்கங்கள்

- *உள்நாட்டு கிழங்கு வகைகளின் குண நலன்கள் தொடர்பாக பொதுமக்களுக்கு அறிவூட்டுவதன் மூலம் அவற்றின் நுகர்வை அதிகரித்தல்*
- *உள்நாட்டு கிழங்கு வகைகளின் பயிர்ச்செய்கை முறைகள் மற்றும் கிழங்கு வகைகள் பற்றி விவசாயிகள் மற்றும் நுகர்வோருக்கு விழிப்புணர்வை ஏற்படுத்துதல்.*
- *குறைந்த உள்ளீடுகளை பயன்படுத்தி அதிக விளைச்சலை பெற்றுக்கொள்ள முடியும் என்பதன் காரணமாக உற்பத்தியை அதிகரித்தல் மற்றும் உணவு தாராளமாக கிடைக்கும் தன்மையை ஏற்படுத்தல்.*
- *விவசாயிகளுக்கு உயர்ந்த வருமானத்தை பெற்றுக் கொள்ளக்கூடியதாக இருத்தல்.*
- *அயனமண்டல கிழங்கு வகைகள் பிரபல்யப்படுத்துவதன் மூலம் விவசாய சுற்றுலாத்துறையை மற்றும் உணவு தொடர்பான சுற்றுலாத்துறையை ஊக்குவிக்க முடியும். (Promotion of agro – eco tourism and food tourism)*
- *உள்நாட்டு கிழங்கு வகைகளைப் பற்றிய ஆய்வு நடவடிக்கைகளில் ஈடுபட்டுள்ள ஆராய்ச்சியாளர்களுக்கு அந்தப் பயிர் வகைகளை தாராளமாக பெற்றுக்கொள்ள முடியுமாதல்.*

நடைமுறைப்படுத்தப்படும் பிரதேசங்கள்

சீதாவக்க, ஹோமாகம, பாதுக்க ஆகிய பிரதேச செயலகப் பிரிவுகளின் சுமார் 12 ஏக்கர் இராசவள்ளிக் கிழங்கு, கருணைக் கிழங்கு மற்றும் சேனைக் கிழங்கு ஆகிய கிழங்கு வகைகளை பயிரிடுதல். இதன் மூலம் ஏக்கர் ஒன்றுக்கு 2.76 மில்லியன் ரூபா தேறிய இலாபத்தை பெற்றுக் கொள்ளக்கூடியதாக இருக்கும் என எதிர்பார்க்கப்படுகிறது.

முன்னேற்றம்

உணவு உற்பத்தி சமர் நிகழ்ச்சித் திட்டம்	***2020 வருடத்திற்கான ஒதுக்கீடு***	***2020 வருடத்திற்கான திருத்தப்பட்ட ஒதுக்கீடு***	**நிதிசார் முன்னேற்றம்**		**பௌதீக முன்னேற்றம்**	
			2020.08.31 திகதிக்கான செலவு 118-	***2020.12.31 திகதிக்கான செலவு 425-***	**எண்ணிக்கை ரீதியாக**	***%***
மாவட்ட செயலகம் – கொழும்பு (11)	***3.05***	***3.05***	***1.78***	***2.62***		
உள்நாட்டு கிழங்குச் செய்கையை விரிவாக்கம் செய்யும் செயற்திட்டம் – கொழும்பு	***3.05***	***3.05***	***1.78***	***2.62***	விவசாயிகள் தெரிவு செய்யப்பட்டுள்ளதுடன் ஒரு விழிப்புணர்வு நிகழ்ச்சி நடாத்தப்பட்டுள்ளது.	

2.4. வாழ்வாதார அபிவிருத்தி நிகழ்ச்சித் திட்டங்கள்

அண்மைக் காலமாக கிராமப்புற விவசாய சமூகம் எதிர்நோக்கும் பிரதான சவாலாக வறட்சி, வெள்ளப்பெருக்கு, தொற்றுநோய்ப் பரவல் நிலை போன்றவை மாத்திரமல்லாது விவசாய உற்பத்திகளுக்கு தகுந்த சந்தை வாய்ப்புகள் கிடைக்காமை போன்ற இன்னோரன்ன காரணிகளால் அவர்களின் வாழ்க்கைத் தரம் மேலும் வீழ்ச்சி அடைந்துள்ளது.

விவசாய உற்பத்தி குறைவடைவதைத் தவிர்த்தல் மற்றும் தரத்தில் சிறந்த கால்நடை வளங்களை அபிவிருத்தி செய்தல் மற்றும் சிறந்த சந்தைப்படுத்தல் வசதிகளின் ஊடாக கிராமிய விவசாயிகளின் பொருளாதாரத்தை அபிவிருத்தி செய்தல் என்பன இச்செயற்திட்டத்தின் மூலம் எதிர்பார்க்கப்படுகிறன. மேலும் குறைந்தளவு பயிர்ச் செய்கை நிலப்பரப்பில் இருந்து கூடியளவு உற்பத்திப் பயனுறுதித்தன்மையைப் பெற்றுக்கொள்ளல், குடும்ப விவசாயம் மற்றும் கால்நடை வளர்ப்பு என்பவற்றினூடாக மரபணு வளங்களை பாதுகாத்தல், சூழல் நட்புமிக்க வருமானம் ஈட்டும் வழிகளை உருவாக்குதல், குடும்ப அலகு ஒன்றில் காணப்படும் தொழிலாளர் வளத்தை பயனுறுதிமிக்க முறையில் வருமானம் ஈட்டும் வழிகளுக்குப் பயன்படுத்தல், சிறிய அளவிலான விவசாய வியாபார நடவடிக்கைகள் முதல் ஏற்றுமதிச் சந்தை வரையிலான விவசாய வியாபார நடவடிக்கைகளுக்கு விவசாய சமூகத்தை வழிநடாத்தல் மற்றும் தேசிய உற்பத்திக்குப் பங்களிப்பு செலுத்தல் ஆகியவற்றை இலக்காகக்கொண்டு வாழ்வாதார அபிவிருத்தி நிகழ்ச்சித் திட்டங்கள் நடைமுறைப்படுத்தப்பட்டுள்ளன.

நோக்கங்கள்

- உணவுப் பயிர்களின் இறக்குமதிக்காக செலவிடப்படும் அந்நியச் செலாவணியை மீதப்படுத்துதல்
- நிலப் பயன்பாட்டை வினைத்திறனாக்கல்
- விவசாய சமூகத்தின் பொருளாதாரத்தை பலப்படுத்தல்
- முறையான சந்தைப்படுத்தும் வலையமைப்பொன்றை உருவாக்குதல்
- தற்போது சிறிய அளவில் மேற்கொள்ளப்படும் ஆடு வளர்ப்பு போன்ற முயற்சிகளுக்கு அதிக கேள்வியை உருவாக்குதல்
- கிராமப் புறங்களில் வாழும் சிறிய அளவிலான விவசாயிகளின் சமூக நலனோம்பல்.

நடைமுறைப்படுத்தப்படும் பிரதேசங்கள்

உணவுப் பாதுகாப்பை ஏற்படுத்தும் குறுகியகால மற்றும் நடுத்தர கால ஒருங்கிணைந்த அபிவிருத்தி செயற்திட்டத்தின் கீழ் வாழ்வாதார அபிவிருத்தி நிகழ்ச்சித் திட்டம் அறிமுகம் செய்யப்பட்டுள்ளது.

- மகாவலி சீ வலய வெஹரகல, நுவரகல, மகனாவல மற்றும் சிரிபுற ஆகிய பகுதிகளில் சோளச் செய்கையை மேற்கொள்ளல்.
- வடக்கு / கிழக்கு மாகாணங்களில் மற்றும் காலி மாவட்டத்தில் ஆடு வளர்ப்பு கொத்தணி கிராமங்களை உருவாக்குதல்
- இலங்கை மகாவலி அதிகார சபையினால் நாட்டுக்கோழி வளர்ப்பு செயற்திட்டத்தை நடைமுறைப்படுத்தல்
- ஹம்பாந்தோட்டை மாவட்டத்தில் அலங்கார இலைகளைக் கொண்ட தாவரங்களை வளர்த்தல் (இலங்கை ஹதபிம அதிகார சபை)

நிதிசார் மற்றும் பௌதீக முன்னேற்றம்

உணவு உற்பத்தி சமர் நிகழ்ச்சித் திட்டம்	2020 வருடத்திற்கான ஒதுக்கீடு	2020 வருடத்திற்கான திருத்தப் பட்ட ஒதுக்கீடு	நிதிசார் முன்னேற்றம்		பௌதீக முன்னேற்றம்	
			2020.08.31 திகதிக்கான செலவு 118 -	2020.12.31 திகதிக்கான செலவு 425-	எண்ணிக்கை ரீதியாக	%
வாழ்வாதார அபிவிருத்தி நிகழ்ச்சித் திட்டங்கள் (12)	**23.61**	**23.61**	**23.59**	**23.36**		
மகாவலி சீ வலய பகுதிகளில் சோளச் செய்கையை மேற்கொள்ளல் (205 ஏக்கர்) – பொலன்னறுவை	0.88	0.89	0.87	0.88	* 250 ஏக்கர் (198 விவசாயிகள்) * பயிற்சி வகுப்புகள் - 4	100%
ஆடு வளர்ப்பு கொத்தணி கிராமங்களை உருவாக்குதல்	22.72	22.73	22.73	22.48	வடக்கு - பௌதீக முன்னேற்றம் - 100%, / கிழக்கு - பௌதீக முன்னேற்றம் - 100%/ தெற்கு - பௌதீக முன்னேற்றம் - 100%, பூர்த்தி செய்யப்பட்டுள்ளது, 06 ஆடு வளர்ப்பு கொத்தணி கிராமங்கள்.	**100%**

2.5. சிறிய அளவிலான விவசாய வியாபரங்களை அபிவிருத்தி செய்வதன் மூலம் விவசாய சமூகத்தின் வாழ்வாதாரத்தை மேம்படுத்தும் செயற்திட்டம்

புதிய விவசாயத் தொழிற்துறையை ஊக்குவிக்கும் பொருட்டு வணிக ரீதியான காளான் வளர்ப்பு மற்றும் தேனீ வளர்ப்பு என்பவற்றில் ஈடுவடுவதற்கு பெண் விவசாயிகள் மற்றும் இளம் விவசாயிகளை வலுவூட்டுவதே இச்செயற்திட்டத்தின் நோக்கமாகும்.

பணிகள்

- தரமான காளான் பொதியிடலுக்குத் தேவையான உபகரணங்களை வழங்குதல்
- கிராமிய மட்டத்தில் சிறிய அளவிலான நாற்றுப்பண்ணைகளுக்கு தேவையான பொருட்களை வழங்குதல்
- தேனீ வளர்பை அபிவிருத்தி செய்தல் மற்றும் உற்பத்தியை அதிகரித்தல் என்பவற்றுக்குத் தேவையான பொருட்களை வழங்கல்
- பிந்துனுவெவ தேனீ வளர்ப்பு மாதிரியை நிறுவுதல்

நிதிசார் மற்றும் பௌதிக முன்னேற்றம்

உணவு உற்பத்தி சமர் நிகழ்ச்சித் திட்டம்	***2020 வருடத்திற்கான ஒதுக்கீடு***	***2020 வருடத்திற்கான திருத்தப்பட்ட ஒதுக்கீடு***	**நிதிசார் முன்னேற்றம்**		**பௌதிக முன்னேற்றம்**	
			2020.08.31 திகதிக்கான செலவு 118 -	***2020.12.31 திகதிக்கான செலவு 425-***	**எண்ணிக்கை ரீதியாக**	***%***
சிறு தோட்ட உரிமையாளர்களின் கைத்தொழில்களை அபிவிருத்தி செய்வதன் மூலம் விவசாய சமூகத்தின் வாழ்வாதாரத்தை மேம்படுத்துதல்	*19.46*	*19.47*	*0.01*	*8.44*	** 11 வலை இல்லங்கள் நிர்மாணம் செய்யப்பட்டுள்ளன.* ** 70 துருப்பிடிக்காத உருக்கு மேசைகள் வழங்கப்பட்டுள்ளன.* ** 536 தேனீ வளர்ப்புப் பெட்டிகள், 6 புகையடிக்கும் கருவிகள் மற்றும் ஒரு தேன் பிரித்தெடுக்கும் கருவி என்பன வழங்கப்பட்டுள்ளன.* ** பிந்துனுவெவ அபிவிருத்தியடைந்த மாதிரிப் பிரிவு*	*84%*

2.6. நீண்ட காலத்திற்கு பாதுகாத்து வைக்க முடியாத, இலகுவில் பழுதடையக் கூடிய காய்கறி மற்றும் பழங்களின் விநியோக சங்கிலியில் ஏற்படும் அறுவடைக்குப் பிந்தைய சேதங்களைக் குறைப்பதற்கு பாதுகாப்பான பொதியிடல் மற்றும் போக்குவரத்து முறைகளை அறிமுகம் செய்தல்

காய்கறி மற்றும் பழங்கள் போன்ற பயிர்களின் வழங்கல் சங்கிலியின் அனைத்து கட்டங்களிலும் ஏற்படக்கூடிய அறுவடை இழப்புகளை தடுப்பதற்கான வழிமுறையாக இந்தச் செயற்திட்டம் அறிமுகப்படுத்தப்பட்டுள்ளது. குறைபாடான பொதிசெய்தல் மற்றும் போக்குவரத்து முறைகள் என்பன அறுவடை இழப்புகள் ஏற்படுவதில் பிரதானமான பங்கு வகிக்கின்றன. உற்பத்திகளைக் கொண்டு செல்லின் போது ஏற்படும் அறுவடை இழப்பு சுமார் 10% எனக் கண்டறியப்பட்டுள்ளது. மிகவும் விரைவாக பழுதடைய கூடிய காய்கறிகள், பழ வகைகள் என்பவற்றின் சேகரித்தல், பொதி செய்தல், கொண்டு செல்லல் மற்றும் விநியோகம் செய்தல் ஆகிய அனைத்து சந்தர்ப்பங்களிலும் ஏற்படும் அறுவடை இழப்புகளை சிறந்த சூழல் நட்பு உயர் தொழில் நுட்ப முறைகளின் ஊடாக குறைக்க வேண்டியுள்ளது. அதேபோன்று முடியுமான அனைத்து சந்தர்ப்பங்களிலும் மிகவும் பாதுகாப்பான பாரம்பரிய முறைகளின் ஊடாக அறுவடை இழப்புகளை குறைப்பதற்கும், தரமான பொதியிடல் மூலம் சந்தைகளுக்கு உற்பத்திகளை வழங்குவதற்கும் நடவடிக்கைகள் மேற்கொள்ளப்பட்டுள்ளன. உதாரணமாக பிளாஸ்டிக் பொதிகளில் ரம்புட்டான் போன்ற பழங்களை போக்குவரத்து செய்தல், மற்றும் சந்தைக்கு உள்ள தூரத்துக்கு ஏற்ப சூழல் நட்புமிக்க தென்னோலை போன்றவற்றைப் பயன்படுத்தி பொதி செய்தல் என்பனவும் மேற்கொள்ளப்பட முடியும். அதே போன்று குளிரூட்டல் வசதிகளை வழங்குவதற்கு திட்டமிடப்பட்டுள்ளது.

நோக்கங்கள்

- *மிகவும் விரைவாக பழுதடையக்கூடிய பயிர்களின் அறுவடை இழப்புகளை 2022 ஆண்டளவில் 25% இலிருந்து 5% ஆகக் குறைத்தல்.*

விஷேட நோக்கங்கள்

- *மிகச் சிறந்த பொதி செய்தல் மற்றும் போக்குவரத்து முறைகள் மூலம் தரத்தில் சிறந்த காய்கறிகளையும் பழங்களையும் நுகர்வோருக்கு வழங்குதல்*
- *அழுகிய பயிர் மீதிகளின் கழிவுகளால் வளி மற்றும் நீர் மாசுபடுவதைத் தடுத்தல்*
- *தரமான பொதி செய்தல் மற்றும் நற்காப்பு முறைகள் மூலம் பரந்த ஏற்றுமதி சந்தைகளை வெற்றி கொள்ளல்*
- *தம்புள்ளை போன்ற பொருளாதார மையங்களுக்கு அருகே கழிவகற்றப்படும் பழங்கள் மற்றும் காய்கறிகளை உட்கொள்ள வரும் காட்டு யானைகளிலிருந்து மனிதர்களுக்கும் / மனிதர்களினால் காட்டு யானைகளுக்கும் ஏற்படும் சேதங்களைத் தடுத்தல் மற்றும் குரங்குகள் போன்ற பிற விலங்குகளால் ஏற்படும் சேதங்கள் குறித்தும் கவனம் செலுத்துதல்*

வழங்கல் சங்கிலி செயற்படும் பிரதேசங்கள் (உற்பத்தி /விநியோகம் மற்றும் நுகர்வு)

- *தம்புள்ளையிலிருந்து கொழும்பு, கம்பஹாவுக்கு*
- *நுவரெலியா/ வெலிமடயிலிருந்து கொழும்புக்கு*
- *கற்பிட்டியிலிருந்து கொழும்புக்கு*
- *அனுராதபுரத்திலிருந்து கொழும்பு/ கம்பஹாவுக்கு*

நிதிசார் மற்றும் பௌதீக முன்னேற்றம்

உணவு உற்பத்தி சமர் நிகழ்ச்சித் திட்டம்	2020 வருடத்திற்கான ஒதுக்கீடு	2020 வருடத்திற்கான திருத்தப்பட்ட ஒதுக்கீடு	நிதிசார் முன்னேற்றம்		பௌதீக முன்னேற்றம்	
			2020.08.31 திகதிக்கான செலவு 118-	2020.12.31 திகதிக்கான செலவு 425-	எண்ணிக்கை ரீதியாக	%
NIPHM - அபிவிருத்தி செயற்திட்டம் (13)	**74.06**	**74.07**	**12.51**	**62.87**		
இலங்கையில் இலகுவில் பழுதடையக்கூடிய உற்பத்திகளின் விநியோக சங்கிலியில் ஏற்படும் அறுவடைக்குப் பிந்தைய சேதங்களைக் குறைக்க பாதுகாப்பான பொதியிடல் மற்றும் போக்குவரத்து முறைகளை அறிமுகம் செய்தல்	74.06	74.07	12.51	62.87	20 விழிப்புணர்வு நிகழ்ச்சிகள் நடாத்தப்பட்டுள்ளன. 50000 பிளாஸ்டிக் பொதிகளைக் கொள்வனவு செய்யும் நடவடிக்கை நிறைவுற்றுள்ளது. பொதியிடும் பெட்டிகளின் விநியோகம் நடைபெற்று வருகின்றது.	50%

2.7. பசுமைப் பூங்கா நிகழ்ச்சித் திட்டங்கள்

போட்டித் தன்மைமிக்க சமூக அமைப்புக்கு பழக்கப்பட்டு உருவாகியுள்ள பெரிய நகரங்கள் மேலும் மேலும் நகரமயமாக்கமடைந்து வருகின்றன. இதன் காரணமாக ஒலி மற்றும் வளிமண்டல மாசடைதல் முக்கிய விளைவுகளாக மாறியுள்ளன. இதுபோன்ற நகர்ப்புறங்களில் ஒலி மற்றும் வளிமண்டல மாசடைதலைத் தடுக்கும் நோக்கில் பசுமைப் பூங்கா நிகழ்ச்சித் திட்டம் செயல்படுத்தப்பட்டுள்ளது. சூழலை அழகுபடுத்தல் மற்றும் சூழல் பாதுகாப்பு ஆகியவற்றுடன் அந்தந்தப் பிரதேசங்களுக்கே உரிய மரபணு வளங்களைப் பாதுகாத்தல், உயிரியல் பல்வகைத்தன்மையை பாதுகாத்தல் போன்ற பரந்த தொலைநோக்கைக் கொண்டதாக இந்த பூங்காக்கள் உருவாக்கப்படுகின்றன. இந்த பூங்காக்கள் சிறிய நிலப்பரப்புகளில் கூட வாகனத் தரிப்பிட வசதிளுடன் கூடியதாக பொது இடங்களில் அமைக்கப்படுகின்றன. இதன்போது, உரிய பிரதேசத்துக்குப் பொருத்தமான நிறுவனங்கள் அல்லது வழிபாட்டுத் தலங்களில் சூழலுக்கு ஏற்ற விதத்தில் அந்தந்த சூழலின் அழகை சிறப்பாக வெளிக்கொணரும் வகையில் தாவரங்களை நடுவதன் மூலம் இந்தப் பூங்காக்களை உருவாக்க உத்தேசிக்கப்பட்டுள்ளது. மேலும் இதன்மூலம் விவசாய காடு வளர்ப்பையும் பிரபல்யப்படுத்த முடியும்.

நோக்கங்கள்

- இதன் பிரதான நோக்கமாக, நகரமயமாக்கப்பட்ட பிரதேசங்களில் பசுமையான சூழலை உருவாக்குதல்
- நகர்ப்புற மக்களின் ஓய்வு நேரத்தை பயனுறுதிமிக்கதாகப் பயன்படுத்தல் மற்றும் மன ஆரோக்கியத்தை விருத்தி செய்ய உதவுதல்
- நகர்ப்புற பூங்காக்கள் மூலம் உள்நாட்டு மற்றும் வெளிநாட்டு சுற்றுலாப் பயணிகளை கவருதல்
- புலம்பெயர் பறவைகளுக்கு தற்காலிகமாகத் தங்குவதற்குப் பொருத்தமான வாழ்விடங்கள் உருவாக்குதல். *(ரத்மலான, நுகேகொட, இரத்தினபுரி, மத்துகம, ஹம்பாந்தோட்டை, பூந்தல போன்ற புலம் பெயர் பறவைகள் நிறைந்த இடங்களில் உணவுத் தாவரங்கள், நிழல் வழங்கும் சூழல் நட்பு தாவரங்களை வளர்த்தல்.)*
- பாடசாலைகள் மற்றும் கல்வி நிறுவனங்களில் இவற்றை நடைமுறைப்படுத்துவதன் மூலம் இயற்கைச் சூழலை நேசிக்கும் எதிர்கால சந்ததியினரை உருவாக்குதல்.

நிதிசார் மற்றும் பௌதீக முன்னேற்றம்

உணவு உற்பத்தி சமர் நிகழ்ச்சித் திட்டம்	2020 வருடத்திற்கான ஒதுக்கீடு	2020 வருடத்திற்கான திருத்தப்பட்ட ஒதுக்கீடு	நிதிசார் முன்னேற்றம்		பௌதீக முன்னேற்றம்	
			2020.08.31 திகதிக்கான செலவு 118 -	2020.12.31 திகதிக்கான செலவு 425-	எண்ணிக்கை ரீதியாக	%
பசுமைப் பூங்கா செயற்திட்டம் (14)	**6.26**	**4.51**	**0.00**	**3.13**		
பசுமை பூங்கா செயற்திட்டம் – மகாவலிப் பிரிவு (05), கொஸ்கம	4.48	4.51	0.00	3.13	10 பூந்தோட்டங்களை உருவாக்க நடவடிக்கை மேற்கொள்ளப்பட்டுள்ளது. பௌதீக முன்னேற்றம் - 66%, போதுமான அளவு நிதி வழங்கல் மற்றும் பல இடையூறுகள் காரணமாகவும் கொவிட் தொற்றுப் பரவலினால் ஏற்பட்ட முடக்க நிலை என்பன காரணமாகவும் பௌதீக இலக்குகளை முழுமையாக அடைய முடியாமல் போயுள்ளது.	
சௌபாக்கியா பசுமை பூங்கா – சாலாவ முகாம் – கொஸ்கம	1.78	0.03	0.03			

2.8. ஒரு நிறுத்தற் கடைகள் (One stop shop) - நிகழ்ச்சித் திட்டம்

ஒரே இடத்தில் ஓய்வு நேரத்தைக் கழிப்பதற்கும், விவசாய உள்ளீடுகளை கொள்வனவு செய்வதற்கும், விவசாய உற்பத்திகளைக் கொள்வனவு செய்வதற்கும், உடன் தயாரித்த உணவு வகைகளை சுவைப்பதற்கும், மிகவும் நம்பகமான சேவையை வழங்கக்கூடிய அரச தலையீட்டைக் கொண்ட ஒரு நிறுவனத்தை உருவாக்கி பொதுமக்களுக்குக் கையளிப்பதே இச்செயற்திட்டத்தின் நோக்கமாகும்.

நோக்கங்கள்

- பெண் தொழில் முனைவோரை அதிகரித்தல்
- உயர்தர நடுகைப் பொருட்கள், விவசாய உபகரணங்கள் மற்றும் சேதன உரம் போன்ற விவசாய உள்ளீடுகளை மக்களுக்கு வழங்குதல்.
- சிறந்த வசதிகளைக் கொண்ட, பாதுகாப்பான தங்குமிடத்தை நிறுவுதல்
- பெறுமதி சேர்க்கப்பட்ட விவசாய உற்பத்திகளை தயாரிப்பவர்களுக்கு வேலை வாய்ப்புகளை உருவாகுதல்
- பிரதேசத்தின் சுற்றுலாப் பெறுமதியை அதிகரித்தல்

உள்ளடங்கும் அம்சங்கள்

- விவசாய உணவகம்
- விவசாய விளைபொருட்களை விற்பனை செய்வதற்கான சந்தை
- நாற்றுப்பண்ணைகள் மற்றும் விவசாய உள்ளீட்டு நிலையங்கள்
- வாகனத் தரிப்பிடம்
- ஓய்வெடுக்கும் பகுதிகள் மற்றும் கழிவறை வசதிகள்

நிதிசார் மற்றும் பௌதீக முன்னேற்றம்

உணவு உற்பத்தி சமர் நிகழ்ச்சித் திட்டம்	2020 வருடத்திற்கான ஒதுக்கீடு	2020 வருடத்திற்கான திருத்தப்பட்ட ஒதுக்கீடு	நிதிசார் முன்னேற்றம்		பௌதீக முன்னேற்றம்	
			2020.08.31 திகதிக்கான செலவு 118 -	2020.12.31 திகதிக்கான செலவு 425-	எண்ணிக்கை ரீதியாக	%
One Stop Shop செயற்திட்டம் (15)	**156.20**	**110.73**	**0.05**	**59.55**		
க. அமைச்சு, வி. திணைக்களம், மாகாண வி. திணை., (NCP) ஆகியன இணைந்து உருவக்கும் **'One Stop Shop'** விற்பனை நிலையங்கள்.	34.50	37.60	0.05	14.64	வி. திணைக்களம் மூலம் 8 விற்பனை நிலையங்கள் (97%), NCP மூலம் 1 - 100% மஹியங்கனையில் செயற்பட்டு வருகின்றது.	
மகாவலிப் பிரிவினால் நிறுவப்படும் **'One Stop Shop'** விற்பனை நிலையங்கள்	42.87	15.30	0.00	15.70	* அம்பிலிபிட்டிய, கிராந்துருக்கோட்டை மற்றும் மத்துகம ஆகிய பிரதேசங்களில் **'One Stop Shop'** விற்பனை நிலையங்களை நிறுவும் பணிகள் நிறைவுற்றுள்ளன. * அங்குனுகொலபெலஸ்ஸ, தலாவ, பிசோபுர மற்றும் தலைமை அலுவலக **'One Stop Shop'** விற்பனை நிலையங்களை நிறுவும் பணிகள் நடைபெற்று வருகின்றன. (15%)	52%
கமத்தொழில் அபிவிருத்தித் திணைக்களத்தினால் நிறுவப்படும் **'One Stop Shop'** விற்பனை நிலையங்கள் – குருநாகலை, களுத்தறை, ஹம்பாந்தோட்டை	13.6	26.78	0.00	3.64	* ஹங்குரன்கெத்தவில் one stop shop விற்பனை நிலையம் நிறுவும் பணிகள் நிறைவுற்றுள்ளன. * ராகல, பணந்துறை, ஆண்டிஅம்பலம், பதவிய, கொபேய்கன மற்றும் வத்தேகம ஆகிய பிரதேசங்களில் ற்பனை நிலையங்களை நிறுவும் பணிகள் நடைபெற்று வருகின்றன.	42%

உணவு உற்பத்தி சமர் நிகழ்ச்சித் திட்டம்	2020 வருடத்திற்கான ஒதுக்கீடு	2020 வருடத்திற்கான திருத்தப்பட்ட ஒதுக்கீடு	நிதிசார் முன்னேற்றம்		பௌதீக முன்னேற்றம்	
			2020.08.31 திகதிக்கான செலவு 118-	2020.12.31 திகதிக்கான செலவு 425-	எண்ணிக்கை ரீதியாக	%
கமத்தொழில் அபிவிருத்தித் திணைக்களத்தினால் நிறுவப்படும் *'One Stop Shop'* விற்பனை நிலையங்கள் – நுவரெலியா, களுத்தறை, கம்பஹா, அனுராதபுரம், குருநாகலை, கண்டி	இறுதி முன்னேற்றம் மேலே குறிப்பிடப்பட்டுள்ளது.					
ஹெலபொஜுன் அபிவிருத்தி நிகழ்ச்சித் திட்டம் / *'One Stop Shop'* விற்பனை நிலையங்களை நிறுவுதல் – மாத்தளை – அலுவிஹாரை	31.06	25.85	-	25.57	* 01 புதிய விற்பனை நிலையம் மற்றும் 01 புதிய விற்பனை நிலையத்தின் முதலாம் கட்டம் நிறைவு செய்யப்பட்டுள்ளது * 4 விற்பனை நிலையங்கள் புனர்நிர்மாணம் செய்யப்பட்டுள்ளன. * 26 காசாளர் இயந்திரங்கள் கொள்வனவு செய்யப்பட்டுள்ளன.	99%

2.9. தேசிய அறுவடைக்கு பிந்தைய முகாமைத்துவ நிறுவனத்தினால் (NIPHM) நடைமுறைப்படுத்தப்படும் செயற்திட்டங்கள்

உணவு உற்பத்தி சமர் நிகழ்ச்சித் திட்டம்	***2020 வருடத்திற்கான ஒதுக்கீடு***	***2020 வருடத்திற்கான திருத்தப்பட்ட ஒதுக்கீடு***	**நிதிசார் முன்னேற்றம்**		**பௌதீக முன்னேற்றம்**	
			2020.08.31 திகதிக்கான செலவு 118 -	***2020.12.31 திகதிக்கான செலவு 425-***	**எண்ணிக்கை ரீதியாக**	**%**
NIPHM - நடைமுறைப்படுத்தப்படும் செயற்திட்டங்கள் (17)	***15.81***	***15.81***	***0.65***	***12.60***		
மாம்பழத்தில் அறுவடைக்கு பிந்திய நோய்களைக் கட்டுப்படுத்துவதில் சாத்தியமான உயிரியல் கட்டுப்பாட்டு முகவர்களின் பயன்பாடு.	*0.04*	*0.04*	*0.01*	*0.02*	ஆராய்ச்சி நிறைவுற்றுள்ளது.	*100%*
சாதிக்காய் (Myristica Sp.) மற்றும் கறுவா *(Cinnamon zeyainicum)*ஆகியவற்றின் பிரித்தெடுக்கப்பட்ட எண்ணெய்களைப் பயன்படுத்தி உணவுப் பாதுகாப்பை மேற்கொள்வதற்கு உணவு நற்காப்பி ஒன்றை விருத்தி செய்தல்.	*0.01*	*0.01*	*0.00*	*0.01*	வெற்றிகரமான முடிவுகளுடன் ஆராய்ச்சி நிறைவு செய்யப்பட்டுள்ளது. இறுதி அறிக்கை தயாரிக்கப்பட்டுள்ளது. காப்புரிமை விண்ணப்ப நடைவடிக்கைகள் நடைபெற்று வருகின்றன. ஒரு ஆய்வுக் கட்டுரை சஞ்சிகையொன்றுக்கு சமர்ப்பிக்கப்பட்டுள்ளது.	*100%*
புதிய மாம்பழங்களை குளிர வைக்க குளிரூட்டப்பட்ட வாயுவை செலுத்துவதற்கு உபகரணம் ஒன்றை வடிவமைத்தல் மற்றும் நிர்மாணித்தல்.	*0.74*	*0.74*	*0.42*	*0.42*	பெறுகை நடவடிக்கைகள் நடைபெற்று வருகின்றன. மாதிரிகளை உருவாக்கும் பணி நடைபெற்று வருகின்றது.	*71%*

உணவு உற்பத்தி சமர் நிகழ்ச்சித் திட்டம்	2020 வருடத்திற்கான ஒதுக்கீடு	2020 வருடத்திற்கான திருத்தப்பட்ட ஒதுக்கீடு	நிதிசார் முன்னேற்றம்		பௌதிக முன்னேற்றம்	
			2020.08.31 திகதிக்கான செலவு 118 -	2020.12.31 திகதிக்கான செலவு 425-	எண்ணிக்கை ரீதியாக	%
புகைப்படத் தயாரிப்பு முறையை அடிப்படையாகக்கொண்டு பழத்தின் சரியான முதிர்வு நிலைகளை அடையாளம் காண்பதற்கு குறைந்த செலவில் உருவாக்கக்கூடிய கருவியொன்றை திட்டமிடல் மற்றும் வடிவமைத்தல்.	0.03	0.03	0.01	0.01	இறுதி தயாரிப்பு நிறைவுற்றுள்ளது. சரிபார்க்கும் நடைவடிக்கை நிறைவுற்றுள்ளது. இறுதி ஆவண தயாரிப்பு பெருமளவில் நிறைவு செய்யப்பட்டுள்ளது.	97%
பாதகமான அறுவடைக்கு பிந்தைய உயிரியல் நடவடிக்கைகளை கட்டுப்படுத்துவதன் மூலம் புதிய இலை மரக்கறிகளின் தரத்தை மேம்படுத்துதல்.	0.09	0.09	0.04	0.05	எம்.ஏ பொதியிடல் முறையின் கீழ் தகரை, கறிவேப்பிலை மற்றும் பொன்னாங்கண்ணி ஆகியவற்றின் களஞ்சியப்படுத்தலுக்கான பரிசோதனைகள் நிறைவுற்றுள்ளன. நான்கு ஆய்வுக் கட்டுரைகள் சஞ்சிகைகளில் வெளியிடப்பட்டுள்ளன. ஆய்வின் சுருக்க அறிக்கை நான்கு ஆய்வேடுகளில் பிரசுரிக்கப்பபட்டுள்ளது.	100%
துரித பதனிடும் செயற்பாட்டினைப் பயன்படுத்தி புதிய நெல்லின் ஒட்டும் தன்மையைக் குறைப்பதன் மூலம் நுகர்வோர் சுவையை அதிகரித்தல்	5.07	5.07	0.01	4.62	பெறுகை நடவடிக்கைகள் மற்றும் ஆய்வுகூட அளவிலான பரிசோதனைகள் நடைபெற்று வருகின்றன. ஆராய்ச்சி நடவடிக்கைகள் 2021 இலும் தொடர்ச்சியாக மேற்கொள்ளப்படும்.	57%
முள் சீதாப்பழத்தைப் (Annona muricata) பயன்படுத்தி தயாரிக்கப்படும் உணவுப் பொருட்களின் ஊட்டச்சத்து மற்றும் மருத்துவப் பண்புகளை பரிசோதித்தல்	0.23	0.23	0.03	0.14	பரிசோதனைகள் நடைபெற்று வருகின்றன. உற்பத்தி மூன்றில் இரண்டு நிறைவு செய்யப்பட்டுள்ளன. மூன்றாவதற்கான ஆயுட் காலத்தை மதிப்பீடு செய்யும் நடைவடிக்கைகள் நடைபெற்று வருகின்றன. ஒரு ஆய்வுக் கட்டுரை ஆராயச்சிச் செயலமர்வொன்றில் வெளியிடப்பட்டுள்ளது. ஆராய்ச்சி நடவடிக்கைகள் 2021 இலும் தொடர்ச்சியாக மேற்கொள்ளப்படும்.	95%

உணவு உற்பத்தி சமர் நிகழ்ச்சித் திட்டம்	2020 வருடத்திற்கான ஒதுக்கீடு	2020 வருடத்திற்கான திருத்தப்பட்ட ஒதுக்கீடு	நிதிசார் முன்னேற்றம்		பௌதீக முன்னேற்றம்	
			2020.08.31 திகதிக்கான செலவு 118 -	2020.12.31 திகதிக்கான செலவு 425-	எண்ணிக்கை ரீதியாக	%
தேர்ந்தெடுக்கப்பட்ட மலைநாட்டு மரக்கறி வகைகளுக்கான ஓசோன் சிகிச்சையை உள்ளடக்கிய பயன்பாட்டு உபகரணத்தை உருவாக்குதல் மற்றும் அதன் செயல்திறனை மதிப்பீடு செய்தல்	0.32	0.32	0.00	0.20	அர்வின்னியா இனத்துடன் பரிசோதனைகள் நடாத்தப்படுகின்றன.. 2021 இல் நிறைவு செய்ய திட்டமிடப்பட்டுள்ளது.	56%
பெரிய வெங்காயத்தில் (Allium cepa) அறுவடைக்கு பிந்தைய சேதத்தை குறைக்க மேம்படுத்தப்பட்ட பதப்படுத்தல் மற்றும் களஞ்சியப்படுத்தல் தொழில்நுட்பங்களைப் பயன்படுத்துதல்.	2.13	2.13	0.00	2.18	வெங்காயத்தின் செயற்கை குணப்படுத்தலானது நிழல் குணப்படுத்தலை விட பயனுறுதிமிக்கதாகும். களஞ்சிய நிலைமைகள் மேலும் பரிசோதிக்கப்பட்டு மதிப்பீடு செய்யப்படுகின்றன. ICDA ஆய்வில் ஒரு சுருக்க அறிக்கை பிரசுரிக்கப்பட்டுள்ளது.	97%
அலங்காரப் பூக்களின் அறுவடைக்கு பிந்தைய ஆயுட்காலத்தை அதிகரிப்பதற்கு உடன் பயன்படுத்தக் கூடிய கலவை ஒன்றைத் தயாரித்தல்.	0.21	0.21	0.00	0.17	ஜெர்பேரா, ஓகிட் மற்றும் அந்தூரியம் என்பவற்றின் சாடி ஆயுட் காலத்தை அதிகரிப்பதில் மேம்படுத்திய தொழில்நுட்பம் வெற்றியளித்துள்ளது.	100%
நீரிழப்பு தொழில்நுட்பத்தின் அளவுருக்களை மேம்படுத்துவதன் மூலம் நீரிழப்பு செய்யப்பட்ட பழங்களின் தரத்தில் தாக்கம் செலுத்தும் கராணிகளை விருத்தி செய்தல்.	6.35	6.35	0.02	4.37	நீரிழப்பு செய்யப்பட்ட பொருட்களின் இரசாயனப் பகுப்பாய்வுகள் நடைபெற்று வருகின்றன.	94%

உணவு உற்பத்தி சமர் நிகழ்ச்சித் திட்டம்	2020 வருடத்திற்கான ஒதுக்கீடு	2020 வருடத்திற்கான திருத்தப்பட்ட ஒதுக்கீடு	நிதிசார் முன்னேற்றம்		பௌதீக முன்னேற்றம்	
			2020.08.31 திகதிக்கான செலவு 118 -	2020.12.31 திகதிக்கான செலவு 425-	எண்ணிக்கை ரீதியாக	%
ஈரமான நெல்லை உலர்த்துவதற்கு வெப்ப சக்தி விசையியக்க குழாய் உலர்த்திகளை விருத்தி செய்தல்.	0.10	0.10	0.00	0.06	உருவாக்கப்பட்ட வெப்ப சக்தி விசையியக்க குழாய் உலர்த்தி 500 கிலோ கிராம் கொள்ளளவில் உயர் செயற்திறனைக் காட்டுகின்றது.	77%
செயற்கையாகப் பழங்களைக் கனியச் செய்யும் முறையின் காரணமாக பழங்களின் மீது படியும் இரசாயன எச்சங்களைப் பகுப்பாய்வு செய்தல் மற்றும் பாதுகாப்பான, பொருளாதார ரீதியில் இலாபகரமான கனிய வைக்கும் முறையை அடையாளம் காணுதல்.	0.25	0.25	0.05	0.20	ஆராய்ச்சி நிறைவுற்றுள்ளது. அறிக்கை எழுதும் நடவடிக்கைகள் நடைபெறுகின்றன.	98%
அரிசி உமியில் காணப்படும் சிலிக்கனைப் பயன்படுத்தி மிளகாய் மற்றும் பாகற்காய் ஆகியவற்றின் அறுவடைக்கு முந்தைய / பிந்தைய நோய்களைக் கட்டுப்படுத்தல்.	0.24	0.24	0.05	0.15	பாகற்காயிற்கான பரிசோதனைகள் வேவலகமவிலும் மிளகாயிற்கான பரிசோதனைகள் நாச்சியாதீவிலும் நிறைவு செய்யப்பட்டுள்ளன. கொவிட் தொற்றுநிலை காரணமாக கண்டி மாவட்டத்தின் (கம்பளை– மாவத்துறை) களப் பரிசோதனைகளை நிறைவு செய்ய முடியாமல் போயுள்ளது.	85%

விவசாய மற்றும் கமநல காப்புறுதி சபை மூலம் மேற்கொள்ளப்படும் அபிவிருத்தி நிகழ்ச்சித் திட்டங்கள்

உணவு உற்பத்தி சமர் நிகழ்ச்சித் திட்டம்	2020 வருடத்திற்கான ஒதுக்கீடு	2020 வருடத்திற்கான திருத்தப்பட்ட ஒதுக்கீடு	நிதிசார் முன்னேற்றம்		பௌதீக முன்னேற்றம்	
			2020.08.31 திகதிக்கான செலவு 118 -	2020.12.31 திகதிக்கான செலவு 425-	எண்ணிக்கை ரீதியாக	%
விவசாய மற்றும் கமநல காப்புறுதி சபை - AAIB (18)	10.05	10.05	0.00	7.41		
ஹம்பாந்தோட்டை மாவட்டத்தில் நெற் செய்கை முகாமைத்துவ தகவல் தொகுதி தொடர்பான முன்னோடிச் செயற்திட்டம்	10.05	10.05	0.00	7.41	* வயல்வெளிகளுக்கான வரைபடங்கள் தயாரிக்கப்பட்டுள்ளன. * விவசாயிகள் மற்றும் விவசாய நிலங்கள் பற்றிய தகவல்கள் தொகுதிக்கு பதிவேற்றப்பட்டுள்ளன.	97%

பொறுப்புகள் மற்றும் செலுத்த வேண்டியவைகள்

உணவு உற்பத்தி சமர் நிகழ்ச்சித் திட்டம்	2020 வருடத்திற்கான ஒதுக்கீடு	2020 வருடத்திற்கான திருத்தப்பட்ட ஒதுக்கீடு	நிதிசார் முன்னேற்றம்		பௌதீக முன்னேற்றம்	
			2020.08.31 திகதிக்கான செலவு 118 -	2020.12.31 திகதிக்கான செலவு 425	எண்ணிக்கை ரீதியாக	%
பொறுப்புகள் மற்றும் செலுத்த வேண்டியவைகள் (19)	264.12	264.12	16.12	205.26		
பொறுப்புகள் - 2019	253.32	253.32	16.12	196.70		
செலுத்த வேண்டியவைகள்	10.80	10.80	0.00	8.56		
C செலுத்த வேண்டியவைகள் – விவ. திணை.	2.09	2.09	0.00			

திரவ உரப் பாவனை மற்றும் உற்பத்தி

SARDC (20)	***1.30***	***1.30***	***0.00***	***1.10***		
சூழல் நட்பு விவசாயத் துறையை ஊக்குவிக்கும் பொருட்டு உள்நாட்டில் கிடைக்கும் திரவ சேதன உரங்களின் நிலைபேறான தன்மை மற்றும் புதிய போசணை வளங்களை விருத்தி செய்தல் என்பவற்றை மதிப்பீடு செய்தல்.	***1.30***	***1.30***	***0.00***	***1.10***	* 4 வானொலி நிகழ்ச்சிகள் நடாத்தப்பட்டுள்ளன. * மாதிரி பகுப்பாய்வுகள் நிறைவுற்றுள்ளன. * ஆராய்ச்சிப் பரிசோதனைகள் தொடர்ந்து நடைபெற்று வருகின்றன. * விவசாயக் களங்களை மதிப்பீடு செய்யும் நடவடிக்கைகள் ஆரம்பிக்கப்பட்டுள்ளன. * இரண்டு தயாரிப்புகள் உருவாக்கப்பட்டுள்ளன. * உற்பத்திகளை சான்றுப்படுத்தும் நடவடிக்கைகள் நடைபெற்று வருகின்றன	*72%*

2.10. சௌபாக்கியா தேசிய உணவு உற்பத்தி நிகழ்ச்சித் திட்டம் - நிலைபேறான நகர்ப்புற மற்றும் புறநகர் வீட்டுத் தோட்ட அபிவிருத்தி நிகழ்ச்சித் திட்டம்

வீட்டின் உணவுப் பாதுகாப்பை உறுதிப்படுத்தும் பிரதான வழிமுறையாக நகர்ப்புற மற்றும் புறநகர் வீட்டுத்தோட்ட அபிவிருத்தி நிகழ்ச்சித் திட்டங்கள் காணப்படுகின்றன. இது விவசாய காடு வளர்ப்புடன் இணைந்ததாக அபிவிருத்தி செய்யப்படக்கூடிய ஒரு அலகாகும். விவசாய காடு வளர்ப்புடன் தொடர்பான "Kandiyan Home Garden" மற்றும் "Kitchen garden" ஆகிய எண்ணக்கருக்களை மேலும் விருத்தி செய்வதன் மூலம் எதிர்காலத்தில் ஏற்படக்கூடிய உணவு நெருக்கடிக்கு வீட்டிலேயே தீர்வு காண முடியும். வீட்டுத் தோட்டத்தை சூழ மருத்துவப் பயனுள்ள பல்வேறு தாவரங்களைப் பயிரிடுவதானது மண் பாதுகாப்பு வேலியாக செயல்பட்டு ஒருபுறத்தில் மண் அரிப்பைத் தடுக்க உதவுவதுடன் மறுபுறத்தில் ஒரு சிறிய அலகு நிலப் பரப்பில் பல்வேறு வகையான பயிர்கள் செய்கை செய்யப்படுவதால் அது விவசாய பல்வகைத்தன்மையைப் பாதுகாப்பதற்கும் பங்களிப்பு செலுத்துகின்றது. மற்றொரு வழியில், வீட்டுத் தோட்டத்தில் தேனீ வளர்ப்பை ஊக்குவிப்பதென்பது சுற்றுச்சூழல் மற்றும் பொருளாதார நிலைபேறான தன்மையை ஏற்படுத்துவதுடன் சிறிய அளவிலான குடும்ப அலகுகளின் நுகர்வுத் தேவைகளை பூர்த்தி செய்யக்கூடியதாகவும் இருக்கும்.

நகர்ப்புற மற்றும் புறநகர் பிரதேசங்களில் நிலவும் மட்டுப்படுத்தப்பட்ட நிலம் மற்றும் மட்டுப்படுத்தப்பட்ட வளங்களை வினைத்திறனாக மற்றும் பயனுறுதிமிக்க வகையில் பயன்படுத்தி வீட்டுத் தோட்டச் செய்கையை அபிவிருத்தி செய்வதற்கு உத்தேசிக்கப்பட்டுள்ளது. அனைத்து வீட்டுத் தோட்டங்களிலும் கிடையான மற்றும் நிலைக்குத்தான நிலப் பகுதிகளில் உயர் பயனுறுதித் தன்மையுடன் கூடியதாக பயிர்ச் செய்கை மேற்கொள்வதன் மூலம் உணவுப் பாதுகாப்பை அதிகரிக்க முடியும்.

இது ஒரு குறுகிய மற்றும் நடுத்தர கால செயற்திட்டமாக அடையாளம் காணப்பட்டுள்ளது. இரண்டு மில்லியன் நகர்ப்புற மற்றும் புறநகர் வீட்டு வீட்டுத் தோட்டங்களை உருவாக்கி அதன் மூலம் குடும்பம் ஒன்றுக்கு தேவையானவை எனக் கருதப்படும் மரக்கறி வகைகளான பயற்றங்காய், போஞ்சி, மிளகாய், தக்காளி, புடலங்காய், வெண்டிக்காய், பசளிக்கீரை மற்றும் முள்ளங்கி ஆகிய ஐந்து வகையான காய்கறி வகைகளின் விதைகள் அடங்கிய 600,000 விதைப் பொதிகள் வீட்டுத் தோட்டங்களுக்கு விநியோகிப்பதற்கு நடவடிக்கை மேற்கொள்ளப்பட்டுள்ளது. இலங்கை சமுர்த்தி அதிகார சபை, கமநல அபிவிருத்தி திணைக்களம் மற்றும் மகாவலி அதிகார சபை ஆகியன விதைத் தொகைகளை வழங்கவுள்ளன. விவசாயத் திணைக்களம் மற்றும் மாகாண விவசாய திணைக்களம் ஆகியன இந்த விதை விநியோகம் தொடர்பில் ஒருங்கிணைப்பு நடவடிக்கைகள் மேற்கொள்ளவுள்ளன.

நோக்கங்கள்

- *உணவுப் பயிர்களை இயன்ற அளவு வீட்டுத் தோட்டத்தில் பயிரிடுவதன் மூலம் குடும்பத்தின் போசணைத் தேவையைப் பூர்த்தி செய்தல்*
- *சூழல் நட்புமிக்க சிறந்த விவசாய பயிர்ச் செய்கை முறைகளை பின்பற்றுதல்.*
- *நிலத்தின் பயனுறுதித் தன்மையை அதிகரித்தல்.*
- *பெண்களுக்கு குடும்ப வாருமனத்தை ஈட்டும் வழியொன்றை உருவாக்குதல் மற்றும் பெண் விவசாய தொழில் முனைவோரை உருவாக்குதல்.*

நிதிசார் மற்றும் பௌதீக முன்னேற்றம்

உணவு உற்பத்தி சமர் நிகழ்ச்சித் திட்டம்	2020 வருடத்திற்கான ஒதுக்கீடு	2020 வருடத்திற்கான திருத்தப்பட்ட ஒதுக்கீடு	நிதிசார் முன்னேற்றம்		பௌதீக முன்னேற்றம்	
			2020.08.31 திகதிக்கான செலவு 118 -	2020.12.31 திகதிக்கான செலவு 425-	எண்ணிக்கை ரீதியாக	%
SPMDC (21)	41.30	41.30	0.00	40.76		
நிலைபேறான நகர்ப்புற மற்றும் புறநகர் வீட்டுத் தோட்ட அபிவிருத்தி நிகழ்ச்சித் திட்டம்	41.30	41.30		40.76	* 149,554 காய்கறி விதைக் கன்றுச் சாடிகள் மற்றும் 582,098 வீட்டுத் தோட்ட காய்கறி விதைப் பொதிகள் என்பவற்றை வழங்கல், வீட்டுத் தோட்டத்திற்கான மொத்த விதை விநியோகம் -100,000 , சாடிகள் -100,000 மற்றும் பொதிகள் - 1,130,000	99%

02.11. ஹெல சுவய – நச்சுப் பொருட்கள் இல்லாமல் பயிரிடும் ஹெல விவசாய முன்னோடி செயற்திட்டம்

அறிமுகம்

இலங்கையில் நிகழும் மரணங்களுள் 83% வீதமானவை தொற்றா நோய்கள் காரணமாக ஏற்படுகின்றன என்பது உறுதி செய்யப்பட்டுள்ளது. இத்தொற்றா நோய்ககளைத் தடுக்கும் முக்கிய வழிமுறையாக பாரம்பரிய பயிர் வகைகளை உற்பத்தி செய்தல் மற்றும் அவற்றை நுகர்வதை ஊக்குவித்தல் என்பவற்றை தேசிய தேவையாகக் கருதி இந்த முன்னோடி செயற்திட்டம் ஆரம்பிக்கப்பட்டுள்ளது. அதன்படி, ராஜங்கனை நீர்ப்பாசனப் பிரதேசத்தில் 10,000 ஏக்கர் செய்கை செய்வதற்கான முன்மொழிவு ஹெல சுவய அமைப்பினால் சமர்ப்பிக்கப்பட்டுள்ளது. (அமைச்சரவைப் பத்திரம் எண் - ஏஜி/26/2000 - மகாவலி, கமத்தொழில், நீர்ப்பாசனம் மற்றும் கிராமிய அபிவிருத்தி அமைச்சு). பட்டபோலல், கஹவனு, கஹமால ஆகிய பாரம்பரிய நெல் வர்க்கங்களை செய்கை செய்வதற்கு திட்டமிடப்பட்டுள்ளது.

நோக்கங்கள்

- *நச்சுப் பொருட்கள் அற்ற பாரம்பரிய உணவு வகைகளை உற்பத்தி செய்தல் மற்றும் அவற்றை நுகர்தல் மூலம் ஆரோக்கியமான மக்கள் சமூகத்தை உருவாக்குதல்*
- *இரசாயன உரத்திற்குப் பதிலாக ஹெல சுவய மருத்துவ உரங்களை வழங்குவதன் மூலம் விளைச்சலை அதிகரித்தல்.*
- *ஹெல சுவய தொழில்நுட்பத்தைப் பயன்படுத்தி 10,000 ஏக்கர் நெற் காணிகளை செய்கை செய்தல்*

நடைமுறைப்படுத்தப்படும் பிரதேசங்கள்

ராஜங்கனை நீர்ப்பாசனப் பிரதேசத்தில் 10,000 ஏக்கர் மற்றும் அனுராதபுரம், பொலன்னறுவை, திருகோணமலை, கண்டி, புத்தளம், மற்றும் குருநாகல் ஆகிய மாவட்டங்களை மையமாகக்கொண்ட விவசாயிகளுக்கு விதை நெல்லை இலவசமாக விநியோகிப்பதன் மூலம் இந்த செய்கை நடவடிக்கைகள் மேற்கொள்ளப்படவுள்ளன.

உணவு உற்பத்தி சமர் நிகழ்ச்சித் திட்டம்	***2020* வருடத்திற்கான ஒதுக்கீடு**	***2020* வருடத்திற்கான திருத்தப்பட்ட ஒதுக்கீடு**	**நிதிசார் முன்னேற்றம்**		**பௌதிக முன்னேற்றம்**	
			2020.08.31* திகதிக்கான செலவு *118 -	***2020.12.31* திகதிக்கான செலவு *425-***	**எண்ணிக்கை ரீதியாக**	**%**
ஹெல சுவய *(22)*	***44.8***	***10.90***	***10.90***	***0.00***		
நச்சுப் பொருட்கள் அற்ற ஹெல சுவய பாரம்பரிய நெற் செய்கை	***44.8***	***10.90***	***10.90***	***0.00***	பாரம்பரிய விதை நெல்லைக் கொள்வனவு செய்தல். - அனுராதபுரம், பொலன்னறுவை, திருகோணமலை, கண்டி, புத்தளம், மற்றும் குருநாகல்	

முன்னேற்றம்

தொ ட/ இல	மாவட்டம்	பயிர்ச் செய்கை மேற்கொள்ளப்பட்டுள்ள நிலப்பரப்பு			அறுவடை மேற்கொள்ளப்பட்ட நிலப்பரப்பு			அறுவடையின் அளவு (கி. கிராம்)	ஏனையவை
		ஏக்கர்	ரூட்	பர்ச்	ஏக்கர்	ரூட்	பர்ச்		
1.	அனுராதபுரம்	536	3	0	536	3	0	542,911.75	
2.	பொலன்னறுவை	464	1	0	464	1	0	301,503.00	
3.	திருகோணமலை	36	0	0	36	0	0	22,765	
4.	கண்டி	125	0	0	21	3	0	877	125 ஏக்கர் பயிரிட்டு 21 ஏக்கர் நிலப்பரப்பில் அறுவடை மேற்கொள்ளப்பட்டுள்ளது.
5.	புத்தளம்	864	0	0	669	3	0	278,872.85	சேருகலே க.சே.ம.நி பிரதேசத்தில் வறட்சியின் காரணமாக 195 ஏக்கர் அழிவடைந்துள்ளது.
6.	குருநாகல்	1,127	1	0	1,127	1	0	594,562.1	
	மொத்தக் கூட்டுத்தொகை	**3,152**	**5**	**0**	**2,853**	**11**	**0**	**1,741,491.7**	

02.12. சிறிய வெங்காய உற்பத்தி நிகழ்ச்சித் திட்டம் - ஹம்பாந்தோட்டை

இந்த நிகழ்ச்சித் திட்டம் 2020 ஆண்டு சிறு போகத்தில் நடைமுறைப்படுத்தத் திட்டமிடப்பட்டுள்ளது. இறக்குமதி செய்யப்படும் சிறிய வெங்காயத்திற்கு பெருமளவான தொகை செலவிடப்படுவதன் காரணமாக முன்னோடி செயற்திட்டம் ஒன்றாக ஹம்பாந்தோட்டை மாவட்டத்தில் இச்செயற்திட்டத்தை நடைமுறைப்படுத்த உத்தேசிக்கப்பட்டுள்ளது. மாவட்டத்தில் நிலவும் உலர் காலநிலை மற்றும் மண்ணின் தன்மை என்பன சிறிய வெங்காயச் செய்கைக்கு மிகவும் பொருத்தமானதாக காணப்படுவதுடன் மிகவும் இலகுவாகவும் இலாபகரமாகவும் சிறிய வெங்காயக் குமிழ்களை தயாரிப்பதற்கு அங்குகுனுகொலபெலஸ்ஸ தானிய பருப்பு மற்றும் எண்ணெய்ப் பயிர் ஆராய்ச்சி மற்றும் அபிவிருத்தி நிறுவனம் பங்களிப்பு செலுத்தவுள்ளது. இதன் மூலம், மாவட்டத்தின் சிறிய வெங்காயம் செய்கைக்குத் தேவையான விதைக் குமிழ்களின் தேவையை அந்த மாவட்டத்தினுள்ளே பூர்த்தி செய்வதற்கு திட்டமிடப்பட்டுள்ளது.

ஹம்பாந்தோட்டை மாவட்டத்தில் மாகாண இடை வலய விவசாயப் பிரிவுக்குட்பட்ட பிரதேசத்தில் 50 ஏக்கர் நிலப்பரப்புக்குரிய 200 விவசாயிகளுக்குரிய விதைக் குமிழ்த் தேவை 30,000 கிலோ கிராம் என கண்டறியப்பட்டுள்ளது.

நோக்கங்கள்

- *மாவட்டத்தின் விதைத் தேவையை அந்த மாவட்டத்தினுள்ளே பூர்த்தி செய்தல்*
- *பிரதேசத்துக்குத் தனித்துவமான சுவையைக் கொண்ட உள்நாட்டு சிறிய வெங்காயப் பயிரின் உற்பத்தியை அதிகரித்தல்.*
- *சிறிய வெங்காய விவசாயியின் பொருளாதாரத்தை மேம்படுத்துதல்*
- *நில பயன்பாட்டை அதிகரித்தல்*

பௌதீக மற்றும் நிதிசார் முன்னேற்றம்

உணவு உற்பத்தி சமர் நிகழ்ச்சித் திட்டம்	***2020 வருடத்திற்கான ஒதுக்கீடு***	***2020 வருடத்திற்கான திருத்தப்பட்ட ஒதுக்கீடு***	**நிதிசார் முன்னேற்றம்**		**பௌதீக முன்னேற்றம்**	
			2020.08.31 திகதிக்கான செலவு 118 -	***2020.12.31 திகதிக்கான செலவு 425-***	**எண்ணிக்கை ரீதியாக**	**%**
சிறிய வெங்காயம் (23)	***10.00***	***10.00***	***9.91***	***10.00***	*39,200 kg / 26.13 ஹெக்டயரில் செய்கை மேற்கொள்ளப்பட்டுள்ளதுடன் 23.044 ஹெக்டயர் அறுவடை செய்யப்பட்டுள்ளது. அறுவடை 267.064 மெட். தொன்.* *ஈட்டிய வருமானம் 14.280560 மில். ரூபா ஆகும். விதையாக 47.141மெட். தொன் களஞ்சியப்படுத்தப்பட்டுள்ளது*	
சிறிய வெங்காயச் செய்கை - ஹம்பாந்தோட்டை	*10.00*	*10.00*	*9.91*	*10.00*		

விவசாய திணைக்களத்தின் கீழ் மேற்கொள்ளப்படும் செயற்திட்டங்கள்

உணவு உற்பத்தி சமர் நிகழ்ச்சித் திட்டம்	2020 வருடத்திற்கான ஒதுக்கீடு	2020 வருடத்திற்கான திருத்தப்பட்ட ஒதுக்கீடு	நிதிசார் முன்னேற்றம்		பௌதீக முன்னேற்றம்	
			2020.08.31 திகதிக்கான செலவு 118 -	2020.12.31 திகதிக்கான செலவு 425-	எண்ணிக்கை ரீதியாக	%
விவசாய திணைக்களத்தின் செயற்திட்டம் (24)	**207.34**	**207.34**	**71.56**	**173.80**		
தேசிய விதைத் தேவையைப் பூர்த்தி செய்வதற்கு புதிதாக அபிவிருத்தி செய்யப்பட்ட தேர்வு செய்யப்பட்ட ஏனைய களப் பயிர் (OFC) வர்க்கங்களின் உயர் தர விதைப் பொருட்களை உற்பத்தி செய்தல்.	2.51	2.51	0.80	2.50	* நிலக் கடலை – 5 ஹெக்டயர், தட்டைப் பயறு – 3 ஹெக்டயர், * உளுந்து - 1.5 ஹெக்டயர் * ஏனைய பயிர்கள் மற்றும் எதிர்பார்க்கைமிக்க சோயா போஞ்சி, கொள்ளு மற்றும் பாசிப் பயறு வர்க்கங்கள் – 3 ஹெக்டயர்	100%
இலங்கையின் பாசிப்பயறு மற்றும் தட்டைப் பயறுச் செய்கையின் உற்பத்தி மற்றும் உற்பத்தித்திறன் என்பவற்றை அதிகரித்தல்	120.93	120.93	67.56	104.77	* பாசிப் பயறு - 6,074 ஹெக்டயர் மற்றும் , தட்டைப் பயறு - 174 ஹெக்டயர் நிறைவு செய்யப்பட்டுள்ளது. * விவசாயிகள் தங்களது விதைகளைக் கொண்டே பயிர்ச் செய்கை மேற்கொண்டுள்ளனர் - 4000 ஹெக்டயர் * விதை உற்பத்தி நிகழ்ச்சித் திட்டத்திற்கு பதிவு செய்த பாசிப்பயறு விதைகளை 150 ஹெக்டயரில் செய்கை செய்ய வழங்கப்பட்டது. * 150 பொதிகள். * 839 வேலிகள் வழங்கப்பட்டுள்ளன.	56%

உணவு உற்பத்தி சமர் நிகழ்ச்சித் திட்டம்	2020 வருடத்திற்கான ஒதுக்கீடு	2020 வருடத்திற்கான திருத்தப்பட்ட ஒதுக்கீடு	நிதிசார் முன்னேற்றம்		பௌதீக முன்னேற்றம்	
			2020.08.31 திகதிக்கான செலவு 118 -	2020.12.31 திகதிக்கான செலவு 425 -	எண்ணிக்கை ரீதியாக	%
ஏனைய களப் பயிர்களின் விதை உற்பத்தியை ஊக்குவித்தல்	19.24	19.24	0.10	16.38	* சோள உற்பத்தி மற்றும் உற்பத்தித்திறன் என்பவற்றை அதிகரித்தல் - நிறைவு செய்யப்பட்டுள்ளது * கலப்பின சோள விதை உற்பத்தி - 16.4 ஹெக்டயர் * விவசாய கிணறுகள் * பெரிய வெங்காய உற்பத்தி மற்றும் உற்பத்தித்திறன் என்பவற்றை அதிகரித்தல் - நிறைவு செய்யப்பட்டுள்ளது * தானிய மற்றும் எண்ணெய்ப் பயிர் வகைகளின் விதை உற்பத்தி நிகழ்ச்சித் திட்டம் - விதை மற்றும் 800 பிளாஸ்டிக் கொள்கலன்கள் கொள்வனவு செய்தல் * சிறிய வெங்காய நடுகைப் பொருட்களைப் பெற்றுக் கொள்ளும் சாத்தியம் - பூர்த்தி செய்யப்பட்டுள்ளது *	93%
இலங்கையின் பழச் செய்கைத் துறையை அபிவிருத்தி செய்தல் மற்றும் விரிவாக்கம் செய்தல்	19.26	19.26	1.23	16.42	* 40 ஹெக்டயர் ஆன்னாசிச் செய்கை மற்றும் GAP செயற்திட்டத்தின் கீழ் 8 ஹெக்டயர் மாம்பழச் செய்கை * 48 நீர் தெளிப்பான் நீர்ப்பாசனத் தொகுதிகள் நிறுவப்பட்டுள்ளன. * 30 மாவட்டக் காரியாலயங்களுக்கு செடிகளைக் கத்தரிக்கும் கருவிகள் வழங்கப்பட்டுள்ளன.	88%

உணவு உற்பத்தி சமர் நிகழ்ச்சித் திட்டம்	2020 வருடத்திற்கான ஒதுக்கீடு	2020 வருடத்திற்கான திருத்தப்பட்ட ஒதுக்கீடு	நிதிசார் முன்னேற்றம்		பௌதீக முன்னேற்றம்	
			2020.08.31 திகதிக்கான செலவு 118 -	2020.12.31 திகதிக்கான செலவு 425 -	எண்ணிக்கை ரீதியாக	%
சூரிய சக்தி மூலம் செயற்படும் நீர்ப்பாசனத் தொகுதிகளின் செயல்திறனை அதிகரிப்பதன் மூலம் OFC உற்பத்தியை மேம்படுத்துதல்	5.72	5.72	0.20	5.81	* கையில் கொண்டு செல்லக்கூடியதான சூரிய சக்தியில் இயங்கும் 45 நீர் விசையியக்கக் குழாய்கள் மற்றும் 45 தெளிப்பான் கருவிகள் வழங்கப்பட்டுள்ளன.	100%
குறை பாவனைப் பழ வகைகளைப் பயன்படுத்தி நகர்ப்புற சூழலை அலங்கரித்தல்	2.21	2.21	1.66	2.08	* கீழ் கண்ட ஒட்டுக் கட்டைகளை உற்பத்தி செய்யும் செயற்பாடு நடைபெறுகின்றது. 1300 வில்வம் பழம், 1000 நாரத்தை, 200 வெராலு, 350 லாவுழு, 800 ஜம்பு ஒட்டுக் கட்டைகள், 2000 பெரிய நாவல், 500 நமினங், 750 இலந்தை, 1250 கடுகுடா, 200 நொளைதாளி, 100 நெல்லி, 89 அம்பரெல்லா, 1050 உகுரெஸ்ஸா * கீழ் கண்ட ஒட்டுக் கன்றுகளைப் பெற்றுக்கொள்ள முடியும் – 75 கடுகுடா, 400 நொளைதாளி, 50 நெல்லி, 170 இலந்தை, 30 உகுரெஸ்ஸ, 90 பெரிய நாவல், 25 நாவல், 500 வில்வம் , 500 பம்பளிமாஸ் பழம், 230 சப்போட்டா, 100 வெரலு	90%

உணவு உற்பத்தி சமர் நிகழ்ச்சித் திட்டம்	2020 வருடத்திற்கான ஒதுக்கீடு	2020 வருடத்திற்கான திருத்தப்பட்ட ஒதுக்கீடு	நிதிசார் முன்னேற்றம்		பௌதிக முன்னேற்றம்	
			2020.08.31 திகதிக்கான செலவு 118 -	2020.12.31 திகதிக்கான செலவு 425 -	எண்ணிக்கை ரீதியாக	%
பொருத்தமான புதிய விவசாய தொழில்நுட்பங்களை வெகுஜன ஊடகங்கள் வாயிலாக பரப்புதல்	18	18.00	0.00	17.39	* 760 வானொலி நிகழ்ச்சிகள் மற்றும் 63 தொலைக்காட்சி நிகழ்ச்சிகள் தயாரிக்கப்பட்டுள்ளன. 21,000 புத்தகங்கள், 50,000 கையேடுகள் மற்றும் 10,000 சுவரொட்டிகள் அச்சிடப்பட்டுள்ளன.	93%

கமநல அபிவிருத்தி திணைக்களத்தின் ஊடாக மேற்கொள்ளப்பட்ட அபிவிருத்தி நிகழ்ச்சித் திட்டங்கள்

உணவு உற்பத்தி சமர் நிகழ்ச்சித் திட்டம்	2020 வருடத்திற்கான ஒதுக்கீடு	2020 வருடத்திற்கான திருத்தப்பட்ட ஒதுக்கீடு	நிதிசார் முன்னேற்றம்		பௌதிக முன்னேற்றம்	
			2020.08.31 திகதிக்கான செலவு 118 -	2020.12.31 திகதிக்கான செலவு 425 -	எண்ணிக்கை ரீதியாக	%
கமநல அபிவிருத்தி திணைக்களம் - **DAD (25)**	**23.78**	**23.78**	**7.54**	**14.78**		
மகளிர் விவசாய அமைப்புகளை வலுவூட்டுதல்	23.78	23.78425	7.54	14.78		

02.13. விதை மானிய நிகழ்ச்சித் திட்டம் (மாகாண மற்றும் மாகாண இடை வலய)

துரித நடுத்தர கால உணவு உற்பத்தி தேசிய நிகழ்ச்சித் திட்டத்தின் கீழ் மேலதிக உணவுப் பயிர் உற்பத்தி

விதை மானிய நிகழ்ச்சித் திட்டம்

மேலதிக உணவுப் பயிர்களின் உற்பத்தியை ஊக்குவிக்கும் பொருட்டு 2020 ஆம் ஆண்டின் சிறு போகத்தில் பயிரிடும் பயிர் வகைகளின் விதைகளைப் பெற்றுக் கொடுப்பதற்கு இந்த நிகழ்ச்சித் திட்டம் நடைமுறைப்படுத்தப்பட்டுள்ளது.

நோக்கங்கள் -

சோளம், உளுந்து, பாசிப்பயறு, தட்டைப் பயறு, குரக்கன் மற்றும் மிளகாய் உள்ளிட்ட 16 மேலதிக உணவுப் பயிர்களின் உற்பத்தியை அதிகரிப்பதன் மூலம் அவற்றின் இறக்குமதியைக் கட்டுப்படுத்தல்.

பணிகள் -

தெரிவு செய்யப்பட்ட 16 மேலதிக உணவுப் பயிர்களின் உற்பத்தியை அதிகரிப்பற்கு தேர்ந்தெடுக்கப்பட்ட 16 துணை உணவுப் பயிர்களின் உற்பத்தியை அதிகரிக்கும் பொருட்டு, விவசாயிகளுக்கு ஒவ்வொரு பயிருக்கும் ஆரம்ப ¼ - ½ ஏக்கருக்கான விதைகளுக்கு 100% வரையும் ½ - 5 ஏக்கருக்கான விதைகளுக்கு 50% செலவையும் அரசு பூரணமாகப் பொறுப்பேற்றது.

ஒரே விவசாயி மேற்குறிப்பிட்ட பயிர்களுள் மேலே குறிப்பிட்டுள்ள நிபந்தனைகளைப் பூர்த்தி செய்து பல பயிர்களை பயிரிடும் சந்தர்ப்பத்தில் ஒவ்வொரு பயிருக்கும் இந்த சலுகையைப் பெற்றுக்கொள்ள முடியும். இந்த சலுகை கிடைப்பதற்கு குறைந்தபட்சம் ¼ ஏக்கர் பயிர்ச் செய்கை நிலப்பரப்பாவது இருக்க வேண்டும். எனினும் பல பயிர் வகைகளைப் பயிரிடுவதன் மூலம் இந்நிபந்தனை அளவை (¼ ஏக்கர்) பூர்த்தி செய்திருப்பின் இந்தச் சலுகையைப் பெற்றுக்கொள்ள முடியாது.

நிதிசார் மற்றும் பௌதீக முன்னேற்றம்

உணவு உற்பத்தி சமர் நிகழ்ச்சித் திட்டம்	2020 வருடத்திற்கான ஒதுக்கீடு	2020 வருடத்திற்கான திருத்தப் பட்ட ஒதுக்கீடு	நிதிசார் முன்னேற்றம்		பௌதீக முன்னேற்றம்	
			2020.08.31 திகதிக்கான செலவு 118 -	2020.12.31 திகதிக்கான செலவு 425 -	எண்ணிக்கை ரீதியாக	%
விதை மானிய நிகழ்ச்சித் திட்டம்	**2311.63**	**2311.63**	**109.71**	**2237.06**	**மானியம் வழங்கப்பட்டுள்ளது.**	100%
விதை மானிய நிகழ்ச்சித் திட்டம் - மாகாண இடை வலயம்	146.63	146.63	5.84	142.26	மா.இ.வ அம்பாறை -98%, மா.இ.வ அனுராதபுரம்-78%, மா.இ.வ ஹம்பாந்தோட்டை - 91%, மா.இ.வ மொனராகலை - 100%, மா.இ.வ பொலன்னறுவை - 99%, மா.இ.வ ஹசலக்க - 90% (சோளம் - 4205.82 ஹெக், பாசிப்பயறு - 7933 ஹெக், உளுந்து - 1197 ஹெக், தட்டைப் பயறு - 1255 ஹெக், நிலக் கடலை - 1633 ஹெக், எள்ளு - 2125 ஹெக், மிளகாய் - 531 ஹெக், கேழ்வரகு - 207 ஹெக், சிறிய வெங்காயம் - 35 ஹெக், பெரிய வெங்காயம் - 436 ஹெக், சோயா போஞ்சி - 1803 ஹெக், இஞ்சி - 25 ஹெக், மஞ்சள் - 3 ஹெக், கொள்ளு - 0.25 ஹெக்)	93%
விதை மானிய நிகழ்ச்சித் திட்டம் – சப்ரகமுவ மாகாணம்	12.37	12.37	1.40	12.31		
100% மானியம்	10.62	10.62	1.40	10.57	* நிகழ்ச்சித் திட்டம் நிறைவு செய்யப்பட்டுள்ளது. (சோளம்- 136.8 ஹெக், பாசிப்பயறு -67 ஹெக், தட்டைப் பயறு -36.7 ஹெக், நிலக் கடலை -134.5 ஹெக், எள்ளு -31 ஹெக், மிளகாய் -69.4 ஹெக், கேழ்வரகு -108 ஹெக், கொத்தணி வெங்காயம் - 6 ஹெக்)	100%
50% மானியம்	1.75	1.75		1.48	* நிகழ்ச்சித் திட்டம் நிறைவு செய்யப்பட்டுள்ளது. (சோளம்- 6 ஹெக், பாசிப்பயறு -35.16 ஹெக், தட்டைப் பயறு -9.5 ஹெக், நிலக் கடலை-52.04 ஹெக், எள்ளு -85.37 ஹெக், மிளகாய் -4.64 ஹெக், கேழ்வரகு -6.1 ஹெக், கொத்தணி வெங்காயம் - 0.4 ஹெக்)	100%

உணவு உற்பத்தி சமர் நிகழ்ச்சித் திட்டம்	2020 வருடத்திற்கான ஒதுக்கீடு	2020 வருடத்திற்கான திருத்தப் பட்ட ஒதுக்கீடு	நிதிசார் முன்னேற்றம்		பௌதிக முன்னேற்றம்	
			2020.08.31 திகதிக்கான செலவு 118 -	2020.12.31 திகதிக்கான செலவு 425 -	எண்ணிக்கை ரீதியாக	
விதை மானிய நிகழ்ச்சித் திட்டம் – வட மேல் மாகாணம்	145.38					
விதை மானிய நிகழ்ச்சித் திட்டம் – வட மத்திய மாகாணம்	97.05	97.05		95.43	34736 ஏக்கர்	100%
விதை மானிய நிகழ்ச்சித் திட்டம் – **மேல் மாகாணம்**	0.18	0.18		0.18		100%
விதை மானிய நிகழ்ச்சித் திட்டம் – **ஊவா மாகாணம்**	668.53	668.53		668.02		
விதை மானிய நிகழ்ச்சித் திட்டம் – **வட மாகாணம்**	685.75	685.75	0.00	623.92		0%
100% மானியம்	595.08					
50% மானியம்	90.67					
விதை மானிய நிகழ்ச்சித் திட்டம் – **மத்திய மாகாணம்**	241.8385	241.8385	240.00	240.52		
விதை மானிய நிகழ்ச்சித் திட்டம் – **தென் மாகாணம்**	9.60	9.60		9.55	சோளம்- 120.75 ஏக்கர், பாசிப்பயறு - 651.75 ஏக்கர், உளுந்து- 19.25 ஏக்கர், தட்டைப் பயறு - 179 ஏக்கர், நிலக் கடலை- 428.75 ஏக்கர், பெரிய வெங்காயம் - 1 ஏக்கர், கேழ்வரகு - 93.75 ஏக்கர், மிளகாய் - 72.75 ஏக்கர்	
விதை மானிய நிகழ்ச்சித் திட்டம் – **கிழக்கு மாகாணம்**	70.5296157	70.5296157		70.11	சோளம் - 116.75 ஏக்கர், பாசிப்பயறு - 64.25, உளுந்து - 37.5 ஏக்கர், தட்டைப் பயறு 601.5 ஏக்கர், நிலக் கடலை - 344.25 ஏக்கர், சிறிய வெங்காயம் - 96.5 ஏக்கர், எள்ளு - 6.5 ஏக்கர், மிளகாய் -230 ஏக்கர், கேழ்வரகு - 1.5 ஏக்கர், மஞ்சள் - 0.75 ஏக்கர், இஞ்சி - 6.75 ஏக்கர், சோயா போஞ்சி - 4 ஏக்கர், பெரிய வெங்காயம் - 1.5 ஏக்கர்	

உணவு உற்பத்தி சமர் நிகழ்ச்சித் திட்டம்	2020 வருடத்திற்கான ஒதுக்கீடு	2020 வருடத்திற்கான திருத்தப்பட்ட ஒதுக்கீடு	நிதிசார் முன்னேற்றம்		பௌதீக முன்னேற்றம்	
			2020.08.31 திகதிக்கான செலவு 118 -	2020.12.31 திகதிக்கான செலவு 425 -	எண்ணிக்கை ரீதியாக	
விதை மானிய நிகழ்ச்சித் திட்டம் – இலங்கை மகாவலி அதிகார சபை	128.24	128.24	0.00	127.62	அனைத்து நிறைவு செய்யப்பட்டுள்ளன.	100%
விவசாயத் திணைக்களம் DOA - ஒப்பந்த விதை உற்பத்தி மூலம் விதைகள் கிடைக்கும் தன்மையை அதிகரித்தல்.	105.53	105.53	102.46	102.47	* ஒப்பந்த அடிப்படையில் பயிரிடப்பட்ட, பதிவுசெய்யப்பட்ட மற்றும் சான்றளிக்கப்பட்ட OFC விதைகள் கொள்வனவு செய்யப்பட்டன. (பாசிப்பயறு - 35,650.91 கிலோ கிராம், தட்டைப் பயறு -10,438.22 கிலோ கிராம், சோளம்- 2,594 கிலோ கிராம், நிலக் கடலை - 298,436.58 கி. கி, உளுந்து - 229.3 கி.கி, எள்ளு - 7,713.7 3 கி.கி, சணப்பை – 142 3 கி.கி (மொத்தம் 355,204.1 3 கி.கி) * அலுத்தராம, அம்பாறை,பட்டஅத்த, கரடியனாறு, கிளிநொச்சி, மஹாஇலுப்பல்லம, நிக்கவெரட்டிய, பல்வெஹெர, பொலன்னறுவை மற்றும் வவுனியா ஆகிய பிரதேசங்களில் இருந்து விதைகள் கொள்வனவு செய்யப்பட்டன.	97%

02.14. விதை உற்பத்தி நிகழ்ச்சித் திட்டம் (விவசாய திணைக்களம்)

இலங்கையில் தேசிய அளவிலான காய்கறிகள் மற்றும் நெல் விதைகள் என்பவற்றின் வழங்கல் திருப்திகரமான அளவில் இல்லை. தற்போதைய மொத்த தேசிய விதை வழங்கல் சுமார் 15 முதல் 20% ஆகக் காணப்பட்ட போதிலும், குறைந்தபட்ச திருப்திகரமான நிலை 25% ஆகும். ஆனால் ஏனைய களப் பயிர்களின் தேசிய விதை வழங்கலானது பயிரிலிருந்து பயிரிட்கு வேறுபட்டுக் காணப்படுவதுடன், சில பயிர்களில் அது 25% ஆகக் காணப்படும் அதேவேளை வேறு சில பயிர்களில் 10% ஆகக் காணப்படுகிறது. OFC விதை விநியோகத்தில் கூட, குறைந்தபட்ச திருப்தி நிலை 25% ஆகும். திறந்த மகரந்தச் சேர்க்கை செய்யப்பட்ட வர்க்கங்களின் காய்கறி விதைகளுக்கான தேசிய தேவையைப் பூர்த்தி செய்வதில் பிரதான பங்கு வகிப்பது விவசாயத் திணைக்களம் ஆகும். அந்த வகையில், விதை விநியோகத்தை மேலும் அதிகரித்து பேணிவரல் வேண்டும். தரமான விதைகளின் கிடைக்கும் தன்மை மீது உள்நாட்டு தேசிய விதைகள் மீது குறிப்பிடத்தக்க தாக்கத்தை ஏற்படுத்துவதால், தேசிய விளைச்சலை அதிகரிக்க நெல், காய்கறி மற்றும் ஏனைய களப் பயிர்களின் தரமான விதைகளின் விநியோகத்தை அதிகரிக்க வேண்டும்.

பிரச்சினைக்கு ஏதுவான அடிப்படைக் காரணம் அல்லது செயற்திட்டத்தினால் நிவர்த்தி செய்ய உத்தேசிக்கும் தேவை

- *இறக்குமதி செய்யப்பட்ட கலப்பின சோள விதைகளைத் தவிர, OFC விதை வழங்கலில் தனியார் துறையினரின் பங்களிப்பு மிகக் குறைவாகக் காணப்படுகின்றமை.*
- *தனியார் விவசாயிகள், விவசாய சங்கங்கள், விவசாய கூட்டுறவு நிறுவனங்கள் மற்றும் தனியார் நிறுவனங்கள் போன்ற பங்குதாரர்களால் விதை நெல் வழங்கல் போதுமானதாக இல்லாமை.*
- *விவசாய திணைக்களத்தை விட ஏனைய அனைத்து பங்குதாரர்களாலும் குறைந்த அளவான OPV காய்கறி விதைகள் வழங்கப்படுகின்றமை.*

நோக்கங்கள்

- *நெல், காய்கறிகள் மற்றும் ஏனைய மேலதிக உணவுப் பயிர்களுக்குத் தேவையான தரமான விதைகளின் தேவையை பூர்த்தி செய்தல்*
- *விதை உற்பத்தியாளர்கள் மற்றும் விதை உற்பத்தி செய்யும் விவசாயிகளின் பொருளாதார நிலையை அதிகரித்தல்*

தேசிய கொள்கையைப் பின்பற்றுதல்

நாட்டைக் கட்டியெழுப்பும் சுபீட்சத்தின் தொலைநோக்கு தேசிய கொள்கைக் கட்டமைப்பின் மூலம் விவசாய அபிவிருத்திக்கான துறைசார் கொள்கைகள் மற்றும் விவசாயத் துறையின் கொள்கை ரீதியான கூறாக விவசாயத் துறையை அபிவிருத்தி செய்தல் என்பது இனங்காணப்பட்டுள்ளது (பக்கம் 24). மேலும் சிறந்த விதைகள் மற்றும் நடுகைப் பொருட்களை வழங்குவது விவசாய உற்பத்தியை விரிவுபடுத்துவதற்கான உத்திகளில் ஒன்றாகவும் (பக்கம் 25) விதைப் பாதுகாப்பு நடவடிக்கையாக விதை சான்றுப்படுத்தலை மேற்கொள்வதற்கு கமத்தொழில் அமைச்சின் கீழ் விதை வங்கிகளை நிறுவுதல் (பக்கம் 26) என்பனவும் அடையாளம் காணப்பட்டுள்ளன.

தாக்கங்கள் -

பெருளாதார - நாட்டின் உணவு உற்பத்தியை அதிகரித்தல்

சமூக – குடும்பங்களின் வருமானத்தை அதிகரித்தல்

சூழல் – விதை வர்க்கங்களை பாதுகாத்தல் மற்றும் விவசாய பல்வகைத்தன்மையை அதிகரிக்க உதவுதல்

முன்னேற்றம்

உணவு உற்பத்தி சமர் நிகழ்ச்சித் திட்டம்	***2020* வருடத்திற்கான ஒதுக்கீடு**	***2020* வருடத்திற்கான திருத்தப்பட்ட ஒதுக்கீடு**	**நிதிசார் முன்னேற்றம்**		**பௌதிக முன்னேற்றம்**	
			***2020.08.31* திகதிக்கான செலவு**	***2020.12.31* திகதிக்கான செலவு**	**எண்ணிக்கை ரீதியாக**	**%**
			118 -	*425 -*		
விவசாய திணைக்களம் - ஒப்பந்த விதை உற்பத்தியின் மூலம் விதைகளைத் தாராளமாகக் கிடைக்கும் தன்மையை அதிகரித்தல்.	*150.75*	*105.53*	*102.46*	*102.47*	* கொள்வனவு செய்யப்பட்ட ஒப்பந்த அடிப்படையில் செய்கை செய்யப்பட்டு சான்றளிக்கப்பட்ட OFC விதைகள் (பாசிப்பயறு - 35,650.91 கிலோ, தட்டைப் பயறு - 10,438.22 கிலோ, சோளம் - 2,594 கிலோ, நிலக்கடலை - 298,436.58 கிலோ, உளுந்து - 229.3 கிலோ, எள்ளு - 7,713.7 கிலோ). அலுத்தரம, அம்பாறை , பட்ட அத்த, கரடியனாறு, கிளிநொச்சி, எம்.ஐ., நிகவெரட்டிய, பெல்வெஹர, பொலன்னறுவை மற்றும் வவுனியா ஆகிய வலயங்களில்.	***97%***

விவசாய செயற்திட்ட மேற்பார்வை மற்றும் மதிப்பீடு (மாவட்ட விவசாய குழுக்கள்)

உணவு உற்பத்தி சமர் நிகழ்ச்சித் திட்டம்	2020 வருடத்திற்கான ஒதுக்கீடு	2020 வருடத்திற்கான திருத்தப்பட்ட ஒதுக்கீடு	நிதிசார் முன்னேற்றம்		பௌதீக முன்னேற்றம்	
			2020.08.31 திகதிக்கான செலவு 118 -	2020.12.31 திகதிக்கான செலவு 425 -	எண்ணிக்கை ரீதியாக	%
மேற்பார்வை மற்றும் மதிப்பீடு (16)	**1.16**	**1.16**	**0.51**	**0.86**		
விவசாய செயற்திட்ட மேற்பார்வை மற்றும் மதிப்பீடு (கமத்தொழில் அமைச்சு)	0.05	0.05		0.00	40 கள விஜயங்கள், 11 கூட்டங்கள், 3 திறன் விருத்தி நிகழ்ச்சிகள்	65%
மேற்பார்வை மற்றும் மதிப்பீடு (மாவட்ட செயலகம்)	1.11	1.11	0.51	0.86	132 மாவட்ட விவசாய கூட்டங்கள்	66%

02.15. விவசாய நிலங்களை அபிவிருத்தி செய்தல் (விவசாய அமைச்சு) –

தேசிய புவியியல் தகவல் தொகுதியொன்றை உருவாக்கும் பொருட்டு புவியியல் தகவல் தொகுதி தொழில்நுட்பத்தைப் பயன்படுத்தி இலங்கையின் விவசாய நிலங்களின் வரைபடம் தயாரித்தல் (Mapping of Agricultural Lands in SriLanka Using GIS) (MoA)

கொவிட் -19 இனால் விவசாயத் துறையில் பல சவால்கள் உருவாகி உள்ளமையால், இலங்கையின் பொருளாதார மறுமலர்ச்சி மற்றும் வறுமை ஒழிப்பு தொடர்பான ஜனாதிபதி செயலணியினால் அதன் "தன்னிறைவடைந்த தேசம்" எனும் செயல் திட்டத்தின் முன்னுரிமைகளில் ஒன்றாக ஒருங்கிணைந்த தளத்தில் இருந்து செயற்பட்டு விவசாயத் துறை குறித்த சிறப்பான, ஆய்ந்தறிந்த முடிவுகளை மேற்கொள்வதற்கு பங்களிப்புச் செலுத்த உடனடி தலையீடு தேவைப்படுகின்றது என அடையாளம் காணப்பட்டுள்ளது. "ஈ-தீர்வுகளை பின்பற்றுவதில் சிறந்து விளங்குவதன் ஊடாக இலங்கையின் சுபீட்சத்திற்கு விவசாயத் துறையை நிலைமாற்றுதல்" என்பதே இலங்கையின் ஈ-விவசாய மூலோபாயத்தின் (2016) நோக்கமாகக் காணப்பட்டது. மேற்படி தேசிய நோக்கத்தை பூர்த்தி செய்து கொள்வதற்கு இலங்கையின் தகவல் மற்றும் தொலைத்தொடர்பு தொழில்நுட்ப திறன்களைப் பயன்படுத்துதல் மற்றும் விவசாய தகவல்களை உருவாக்குதல், இற்றைப்படுத்தல், முக்கியமான தரவுத் தளங்களின் விமர்சன ரீதியான பகுப்பாய்வை மேற்கொள்ளல் மற்றும் இணைப்புகளை ஏற்படுத்தல் என்பன இன்றியமையாதவையாகும். பிராந்திய மட்டங்களின்ஆளுகையின் சிதைந்த நிலை, நிறுவனங்களுக்கு இடையிலான ஒருங்கிணைப்புப் பொறிமுறைகள் இல்லாமை, கொள்கை ரீதியான இடைவெளிகள், அறிவு இடைவெளி, மற்றும் இலங்கை தேசிய விவசாய கொள்கையின் (SLNAP) சட்டகத்தின் கீழ் போசணை மற்றும் உணவுப் பாதுகாப்பு பற்றிய தேசிய நிகழ்ச்சித் திட்டங்கள் பிரதானமாக கட்டுப்படுத்தப்படும் என்று எதிர்பார்க்கப்படுகிறது. நிலப் பயன்பாட்டு முறைகளில் நிலவும் மிகவும் மாறுபட்ட தன்மை மற்றும் மிகவும் முக்கியமான தகவல்களின் இடைவெளிகள் என்பன தேசிய இலக்குகளை அடைவதற்கு பல தடைகளை உருவாக்குகின்றன.

இயற்கை பேரழிவுகள் மற்றும் தொற்றுநோய்ப் பரவல் நிலைமைகளின் போது (பீடைத் தாக்கங்கள், கொவிட் -19) துல்லியமான நிகழ்நேர விவசாய தகவல்களைப் பெறுக்கொள்ள முறையான ஒருங்கிணைப்பு பொறிமுறை இல்லமையானது உணவுத் தொகுதி மதிப்பீட்டைக் கொண்டு மேற்கொள்ளும் முடிவுகளின் மீது எதிர்மறையான தாக்கத்தை ஏற்படுத்துகிறது. உணவு இறக்குமதி குறைந்து வருவன் காரணமாக உள்நாட்டு உற்பத்தி ஆற்றல்கள் குறித்து விழிப்புடன் இருக்க வேண்டியுள்ளது. நிலம் மற்றும் ஏனைய தேவையான வளங்களின் மட்டுப்படுத்தப்பட்ட நிலை காரணமாக, தேசிய தேவைகள் மற்றும் இறக்குமதி ஆகியவற்றுக்கு இடையிலான இடைவெளியை பூர்த்தி செய்வதற்கு மேலதிக மாற்றீடுகளை கருத்தில் கொண்டு தேசிய தேவைகளுக்கு ஏற்ப நிலப் பயன்பாட்டை மேம்படுத்த ஒரு இடஞ்சார்ந்த திட்டமிடல் பொறிமுறை தேவைப்படுகின்றது. மரக்கறி உற்பத்திப் போக்கை அவதானிக்கும் போது, இலங்கையில் சில மரக்கறி வகைகளின் உற்பத்தி மற்றும் பயிர்ச் செய்கைப் பற்றாக்குறை பதிவாகியுள்ளது. வீட்டு தோட்டச் செய்கைக்கு விதைகளை விநியோகித்தல் மற்றும் உர மானியத் திட்டம் என்பவற்றுக்குத் தேவையான விவசாயிகள் பற்றிய தகவல்கள் அல்லது ஒவ்வொரு நிர்வாக பிரிவிலும் நிலப் பயன்பாடு பற்றிய தகவல்கள் இலகுவில் பெற்றுக்கொள்ள முடியாமல் போயுள்ளது. விவசாய காப்புறுதித் திட்டத்தின் மூலம் பயிர் சேதங்களுக்கு இழப்பீட்டை வழங்குவதற்கு விரைவாக அங்கீகரித்தைப் பெற நிலவும் பாதகமான களநிலைத் தன்மைகள் குறித்த முறையான தகவல்கள் தேவைப்படுகின்றன. நிகழ்நேர தகவல்களை உருவாக்கக்கூடிய ஒருங்கிணைந்த இடஞ்சார்ந்த தகவல் தொகுதிகள் மேற்கண்ட பல சிக்கல்களுக்கு சிறந்த தீர்வாக அமையும்.

நோக்கங்கள்

- இலங்கையில் உணவுப் பாதுகாப்பை அதிகரித்தல் மற்றும் வறுமையை ஒழித்தல்

உணவு உற்பத்தி சமர் நிகழ்ச்சித் திட்டம்	***2020* வருடத்திற்கான ஒதுக்கீடு**	***2020* வருடத்திற்கான திருத்தப்பட்ட ஒதுக்கீடு**	**நிதிசார் முன்னேற்றம்**		**பௌதீக முன்னேற்றம்**	
			2020.08.31* திகதிக்கான செலவு *118 -	***2020.12.31* திகதிக்கான செலவு *425 -***	**எண்ணிக்கை ரீதியாக**	**%**
தேசிய புவியியல் தகவல் தொகுதியொன்றை உருவாக்கும் பொருட்டு புவியியல் தகவல் தொகுதி தொழில்நுட்பத்தைப் பயன்படுத்தி இலங்கையின் விவசாய நிலங்களின் வரைபடம் தயாரித்தல்	*2.06*	*2.06*		*1.68*	அலுவலக உபகரணங்களைக் கொள்வனவு செய்தல் - *12*	*100*

உணவு உற்பத்தி சமர் நிகழ்ச்சித் திட்டம்	***2020* வருடத்திற்கான ஒதுக்கீடு**	***2020* வருடத்திற்கான திருத்தப்பட்ட ஒதுக்கீடு**	**நிதிசார் முன்னேற்றம்**		**பௌதீக முன்னேற்றம்**	
			2020.08.31* திகதிக்கான செலவு *118 -	***2020.12.31* திகதிக்கான செலவு *425 -***	**எண்ணிக்கை ரீதியாக**	**%**
கமத்தொழில் அமைச்சு வளாகத்தில் உணவுக்குப் பயன்படுத்தக்கூடிய பயிர்களைக் கொண்டு நிலத்தோற்றத் தளத்தை உருவாக்குதல்	*4.39*	*4.39*	*0.00*	*4.39*	கடினமான மற்றும் மென்மையான நிலத்தோற்ற வடிவமைப்பு மற்றும் பயிர்ச் செய்கை மற்றும் பராமரிப்புக்கான உள்ளீடுகளைத் தயாரிக்கத் தேவையான பொருட்களைக் கொள்வனவு செய்தல். * நுண் நீர்ப்பாசனத் தொகுதிகளை நிறுவும் பணி மற்றும் . அவற்றின் செயற்பாடுகளை ஆரம்பித்தல் என்பன நிறைவுற்றுள்ளன. மேலும் வலை இல்லங்களை நிர்மாணித்தல்..	*100%*
கமத்தொழில் அமைச்சு வளாக வீட்டுத் தோட்டத்தைச் சூழ சங்கிலி இணைப்பு வேலியொன்றை அமைத்தல் – பத்தரமுல்லை	*2.04*	*2.04*		*1.70*	வீட்டுத் தோட்டத்தைச் சூழ பீவீசீ மூலாமிடப்பட்ட சங்கிலி இணைப்பு வேலியொன்று அமைக்கப்பட்டுள்ளது.	

செலவுத் தலைப்பு 425 – கீழ் செயல்படுத்த அங்கீகரம் அளிக்கப்பட்டுள்ள புதிய செயற்திட்டங்கள்

உணவு உற்பத்தி சமர் நிகழ்ச்சித் திட்டம்	2020 வருடத்திற்கான ஒதுக்கீடு	2020 வருடத்திற்கான திருத்தப்பட்ட ஒதுக்கீடு	நிதிசார் முன்னேற்றம்		பௌதீக முன்னேற்றம்	
			2020.08.31 திகதிக்கான செலவு 118 -	2020.12.31 திகதிக்கான செலவு 425 -	எண்ணிக்கை ரீதியாக	%
புதிய செயற்திட்டங்கள் (28)		**118.51**	**-**	**101.49**		
உருளைக் கிழங்குச் செய்கையை ஊக்குவித்தல் – யாழ்ப்பாணம்	60.35	19.51	-	19.22	969 விவசாயிகள்	**42%**
மகாவலித் தொகுதி – எப் (மொரகஹகந்த) யில் 1500 ஏக்கர் சேதனப் பயிர்ச் செய்கை - 2020/2021 பெரும் போகம்	5.87	5.87	-	3.39	நெல் – 1639 பூசல், 489 ஹெக்டயர், 90% / போஞ்சி விதை - 2 கிலோ கிராம், 12.2 ஹெக்டயர் / மிளகாய் விதை - 3 கிலோ கிராம், 3.35 ஹெக்டயர், 38.5% / பாசிப்பயறு விதை – 1250 கிலோ கிராம், 24 ஹெக்டயர், 78.2% / குரக்கன் விதை – 40 கிலோ கிராம், 36.35 கிலோ கிராம், 425% / நிலக்கடலை - 700 கிலோ கிராம், 2 ஹெக்டயர், / சோள விதை - 10 கிலோ கிராம், 12.6 ஹெக்டயர், 7.3% / இஞ்சி - 4 கிலோ கிராம், 0.5 ஹெக்டயர்	

உணவு உற்பத்தி சமர் நிகழ்ச்சித் திட்டம்	2020 வருடத்திற்கான ஒதுக்கீடு	2020 வருடத்திற்கான திருத்தப்பட்ட ஒதுக்கீடு	நிதிசார் முன்னேற்றம்		பௌதிக முன்னேற்றம்	
			2020.08.31 திகதிக்கான செலவு 118 -	2020.12.31 திகதிக்கான செலவு 425 -	எண்ணிக்கை ரீதியாக	%
நாவலப்பிட்டி, அளுத்கமவில் பல்நோக்கு நிலைபேறான கொத்தணிக் கிராம அபிவிருத்தி நிகழ்ச்சித் திட்டம்	10.61	10.62	-	8.50	* பாதுகாப்பு இல்லங்களில் கலப்பின மிளகாய் விதை உற்பத்தி - 40 சொட்டு நீர்ப்பாசனத் தொகுதிகள், 80 நீர் தொட்டிகள் மற்றும் 7500 நாற்றுப் பைகள் கொள்வனவு செய்யப்பட்டுள்ளன. * நெற் செய்கை மேற்கொள்வதற்காக 49 ஏக்கர் நெற் காணிகளை மறுசீரமைத்தல் - 2020/21 பெரும் போகம் - 2 பயிற்சி வகுப்புகள், நிறைவு செய்யப்பட்டுள்ளன. 53 பூசல் விதை நெல், 600 சேமிப்பு பைகள் (இலவசம்), 656 வீட்டு தோட்டச் செய்கைக் கருவிகள் அடங்கிய பொதிகள் மற்றும் வீட்டுத் தோட்டச் செய்கைக்கான விதைகள் அடங்கிய பொதிகள் மற்றும் 2500 பழக் கன்றுகள் (நாரத்தை), 6 கூட்டுப்பசளை தயாரிக்கும் அலகுகள் அமைக்கப்பட்டுள்ளன. 10 கிலோ கிராம் கொள்ளளவு கொண்ட 5000 பைகள் மற்றும் 5 கிலோ கிராம் கொள்ளளவு கொண்ட 7500 சேதன உர களஞ்சிய பைகள் விநியோகிக்கப்பட்டன.	

உணவு உற்பத்தி சமர் நிகழ்ச்சித் திட்டம்	2020 வருடத்திற்கான ஒதுக்கீடு	2020 வருடத்திற்கான திருத்தப்பட்ட ஒதுக்கீடு	நிதிசார் முன்னேற்றம்		பௌதிக முன்னேற்றம்	
			2020.08.31 திகதிக்கான செலவு 118 -	2020.12.31 திகதிக்கான செலவு 425 -	எண்ணிக்கை ரீதியாக	%
தேசிய வீட்டுத் தோட்டச் செய்கை நிகழ்ச்சித் திட்டம்	8	52.0	0.00	42.41	* சமுர்த்தி அதிகாரசபைக்கு நாற்றுமேடை மரக்கறி விதைகள் - 14021 கிராம அதிகாரப் பிரிவுகளுக்கு விதைகள் வழங்கல். (கறிமிளகாய் - 83.994 கிலோ, மிளகாய் (கலப்பின) - 69.995 கிலோ கிராம், தக்காளி - 41.997 கிலோ கிராம் மற்றும் கத்தரிக்காய் - 41.997 கிலோ கிராம்) * சமூர்த்தி அதிகாரசபை மற்றும் கமநல சேவை ஆகியவற்றுக்கு 505,702 வீட்டுத் தோட்ட காய்கறி விதைப் பொதிகள் வழங்கல்	100%
உள்நாட்டு விதை உருளைக்கிழங்கு உற்பத்தியை அதிகரித்தல்	12.21	12.21	0.00	12.21	20 ஹெக்டயர் நிறைவு செய்யப்பட்டுள்ளது.	100%
சோளச் செய்கையில் வீழ்ச்சிப் படைப் புழுக்கள் மற்றும் ஏனைய புதிதாக அறிமுகமாகும் பீடைகளை துரிதமாகக் கட்டுப்படுத்தல்	6.18	6.18	0.00	6.13	* 420 ஹெக்டயருக்கு விவசாய இரசாயனப் பொருட்களை விநியோகம் செய்தல், * 20 முகாம்கள் மற்றும் 100 பயிற்சி நிகழ்ச்சிகள் மற்றும் 10 விழிப்புணர்வு நிகழ்ச்சிகள் நடாத்தப்பட்டுள்ளன.	92%
குடும்பப் பொருளாதாரத்தை கட்டியெழுப்புதல் மற்றும் தேசிய அபிவிருத்தி 2020 எனும் திட்டத்திற்கு அமைய தேசிய வீட்டுத் தோட்டச் செய்கை நிகழ்ச்சித் திட்டம்.	52.00	8.00	-	5.55	* 944,390 விதைப் பொதிகள் * 3 வலயங்களுக்குமான துண்டுப்பிரசுரம் அச்சிடுதல் (ஈர, உலர் மற்றும் இடைநிலை வலயங்கள்) - 944,390	

உணவு உற்பத்தி சமர் நிகழ்ச்சித் திட்டம்	2020 வருடத்திற்கான ஒதுக்கீடு	2020 வருடத்திற்கான திருத்தப்பட்ட ஒதுக்கீடு	நிதிசார் முன்னேற்றம்		பௌதீக முன்னேற்றம்	
			2020.08.31 திகதிக்கான செலவு 118 -	2020.12.31 திகதிக்கான செலவு 425 -	எண்ணிக்கை ரீதியாக	%
பெரிய வெங்காய விதை உற்பத்தி – மத்திய மாகாணம்	4.12	4.12		4.10		
மொத்தக் கூட்டுத்தொகை		**3,345.00**	**274.47**	**3,073.94**		

உணவு உற்பத்தி சமர் நிகழ்ச்சித் திட்டம்	2020 வருடத்திற்கான ஒதுக்கீடு	2020 வருடத்திற்கான திருத்தப்பட்ட ஒதுக்கீடு	நிதிசார் முன்னேற்றம்		பௌதீக முன்னேற்றம்	
			2020.08.31 திகதிக்கான செலவு 118 -	2020.12.31 திகதிக்கான செலவு 425 -	எண்ணிக்கை ரீதியாக	%
அரை தானியங்கி பாதுகாப்பு இல்லங்களில் கலப்பின மிளகாய் விதை உற்பத்தியை மேம்படுத்துதல்	4.56	4.56	0.00	4.56	மூன்று கட்ட மின் இணைப்பு வழங்கப்பட்டுள்ளது.	100%

02) அத்தியாயம் – சவால்கள் மற்றும் எதிர்கால இலக்குகள்

தரநிலைப் பகுப்பாய்வு - பபசஅ பகுப்பாய்வு (SWOT Analysis)

பலம்	பலத்தை அதிகரித்தல்	2025 இல் அடைய எதிர்பார்க்கும் நிலை
நாடு முழுவதும் பரவிக் காணப்படும் மனித வளம்	பயிற்சி மற்றும் விழிப்புணர்வு வழங்கல்	திறமைகள் நிறைந்த மனித வளம்
விவசாய சூழல் பல்வகைத்தன்மை	நவீன இயந்திரமயமாக்கல் முறைகளின் பயன்பாடு	விவசாய சூழல் வலயங்களுக்குப் பொருத்தமான பயிர்கள் மற்றும் வர்க்கங்களை ஊக்குவித்தல்
நிதிசார் வசதிகள் தாராளமாகக் கிடைக்கும் தன்மை	தேவைக்கேற்ப முதலீட்டை அதிகரித்தல்	மொத்த உள்நாட்டு உற்பத்திக்கான பங்களிப்பில் அதிகரிப்பு
விவசாய நடவடிக்கைகளுக்கு சாதகமான சூழ்நிலை காணப்படுகின்றமை	நவீன வழிமுறைகளை பிரயோகித்தல்	பொருளாதார ரீதியாக பயனுறுதிமிக்க உற்பத்தி வழிமுறை உருவாதல்
பண்டைய காலம் முதல் பயன்படுத்தப்பட்டு வருகின்ற விவசாய நீர்ப்பாசன திட்டங்கள் காணப்படல்.	பொருத்தமான முறைகளை பொருத்தமான விதத்தில் பயன்படுத்தல்	பொருளாதார ரீதியாக நிலையான உற்பத்தி முறைகள் உருவாதல்.
விவசாய சங்கங்கள் மற்றும் உற்பத்தி குழுக்கள் காணப்படுகின்றமை	விவசாய சங்கங்களை சட்டபூர்வமாக மாற்றுதல் மற்றும் விழிப்புணர்வு நிகழ்ச்சிகளை மற்றும் பயிற்சி நிகழ்ச்சிகளை நடாத்தல்.	வெற்றிகரமாகச் செயல்படும் விவசாய சங்கங்கள் மற்றும் உற்பத்தி குழுக்கள்.
உயிரியல் பல்வகைத்தன்மையொன்று காணப்படல்.	இதனை பல்வேறு வர்க்கங்களை விருத்தி செய்யப் பயன்படுத்துதல்	நிலைபேறான உணவுத் தொகுதியொன்று உருவாகுதல்.

பலவீனம்	பலவீனங்களைக் குறைத்தல்	2025 இல் அடைய எதிர்பார்க்கும் நிலை
குறைந்த உற்பத்திதிறன்	பொருத்தமான நவீன தொழில்நுட்பத்தை பயன்படுத்தல்	ஒப்பீட்டு ரீதியாக அதிக உற்பத்தித் திறனை அடைதல்
வினைத்திறனற்ற நீர் முகாமைத்துவம்	நீர் பாதுகாப்பு நடவடிக்கைகளை மேற்கொள்ளல் (Conservation)	விவசாயத்துக்குத் தேவையான நீர் பாதுகாப்பை உத்தரவாதப்படுத்தல் (Assured)
காலத்துக்குக் காலம் உற்பத்தி மிகையாதல் அல்லது பற்றாக்குறை ஏற்படல்	திட்டமிட்ட அடிப்படையில் உற்பத்தி செய்தல் அறுவடைக்குப் பிந்திய முகாமைத்துவம்	உற்பத்தியாளர்கள் மற்றும் நுகர்வோருக்கு நியாயமான விலையை பெற்றுக்கொடுத்தல்
விவசாயத்துறையை கைவிட்டு வேறு துறைகளுக்கு செல்லல்	விவசாயத்துறையை நவீனமயப்படுத்தல்	விவசாயத் துறையை நோக்கி ஈர்க்கப்படல்
காணப்படும் நிலங்களை பூரணமாக பயன்படுத்தாமை	நிலப் பாவனையை மேம்படுத்தல்	சிறந்த முறையில் நிலப் பயன்பாடு மேற்கொள்ளல்
வினைத்திறனற்ற மனித வள அபிவிருத்தி	திறன் விருத்தி நடவடிக்கைகளை மேற்கொள்ளல்	உயர் தகைமை மற்றும் திறன்களைக் கொண்ட மனித வளம்
ஆராய்ச்சி மற்றும் அபிவிருத்தி நடவடிக்கைகளுக்கான முதலீடுகள் குறைவடைந்துள்ளமை	ஆராய்ச்சி மற்றும் அபிவிருத்தி நடவடிக்கைகளுக்கு அதிகம் முதலீடு செய்தல்.	இற்றைப்படுத்தப்பட்ட நவீன தொழில்நுட்பங்களை அறிமுகம் செய்தல் மற்றும் உயர் தரத்திலான வர்க்கங்கள் கிடைக்கப் பெறல்
விவசாய சமூகத்தில் காணப்படும் பலவீனமான மற்றும் பாரம்பரிய எண்ணக்கருக்கள்	விவசாயம் தொடர்பான கண்ணோட்டத்தை (Perception) மாற்றியமைத்தல்	விவசாயம் தொடர்பாக நேர்மறையாக சிந்தித்தல் மற்றும் வெற்றிகரமான மாற்றங்களுக்கு இசைவாக்கம் அடைதல்.
விவசாய நிலங்கள் சிறிய துண்டுகளாக்கப்படல்	உற்பத்தி கொத்தணிகளாக ஒன்றிணைத்தல்	நிலைபேறான பொருளாதார உற்பத்தி அலகுகள் உருவாகுதல்.
நவீன தொழில்நுட்பங்களைப் பின்பற்றாமை அல்லது பின்பற்றுவதற்கு தாமதமாகின்றமை	விவசாய விரிவாக்கல் சேவையை பலப்படுத்தல்.	புதுப்பிக்கப்பட்ட நிலையில் உள்ள விவசாயிகள் மற்றும் போதியளவு மூலப்பொருட்களை வழங்கல்
பலவீனமான வழங்கள் மற்றும் பெறுமதி சங்கிலிகளின் முகாமைத்துவம்	பெறுமதி சங்கிலிகளை பலப்படுத்தல்.	பயனுறுதி மிக்க பெறுமதி சங்கிலிகளின் உருவாக்கம்

வாய்ப்புகள்	வாய்ப்புகளை அதிகரித்தல்	2025 இல் அடைய எதிர்பார்க்கும் நிலை
பூகோளமயமாக்கல்	உலகமயமாக்கலின் சாதகமான நிலைமைகளை உள்வாங்கிக் கொள்ளல்.	ஏற்றுமதி வருமானம் அதிகரித்தல்
புதிய வர்க்கங்கள் மற்றும் உயர் தொழில்நுட்பங்களின் பயன்பாடு.	வெளிப்புற பிரிவினருடன் பயனுறுதிமிக்க உறவுகளை உருவாக்குதல்	உயர் தரமான அறுவடையைக் கொண்ட வர்க்கங்கள் மற்றும் தொழில்நுட்பங்கள்
பல்வகைத்தன்மை கொண்ட சந்தை வாய்ப்புகள்	சந்தை வாய்ப்புகளை ஆய்வு செய்தல்	உற்பத்திகளுக்கு போதுமான சந்தை வாய்ப்புகள் காணப்படல்
காலத்துடன் மாறிச் செல்லும் உணவுப் பழக்கம்	ஆரோக்கியமான உணவு உற்பத்தியை ஊக்குவித்தல்	ஆரோக்கியமான உணவுப் பழக்கத்தைக் கொண்டிருத்தல்
விவசாயத்திற்கான சர்வதேச ஒத்துழைப்பு	விவசாயம் தொடர்பான சர்வதேச உறவுகளை வலுப்படுத்துதல்	நிலையான விவசாய உற்பத்தி முறைகள்

அச்சுறுத்தல்கள்	அச்சுறுத்தல்களின் தாக்கத்தைக் குறைத்தல்	2025 இல் அடைய எதிர்பார்க்கும் நிலை
காலநிலை மாற்றம்	காலநிலை பற்றிய எதிர்கூறல்களை மேற்கொள்ளல்	காலநிலை மாற்றத்திற்கு ஈடுகொடுக்கும் ஆற்றலைப் பெறல்
வன விலங்குகளினால் ஏற்படும் அழிவுகள்	பொருத்தமான மற்றும் சிறந்த கட்டுப்பாட்டு மூலோபாயங்களைக் கையாளுதல்	வன விலங்குகளினால் ஏற்படும் அழிவுகள் குறைதல்
தேசிய மற்றும் சர்வதேச ரீதியாக ஏற்படும் முறையற்ற கொள்கை மாற்றங்கள்.	விவசாயத் துறைக்கே உரிய நிலைபேறான கொள்கைகளின் தொகுப்பொன்றை உருவாக்குதல்	தேசிய ஒருங்கிணைந்த விவசாய கொள்கையொன்று உருவாகுதல்
பிராந்திய மற்றும் கலாச்சாரத் தடைகள்	பிராந்திய மற்றும் கலாச்சார நிலைமைகளுக்கு ஏற்ற விதத்தில் மேம்படுத்தல்	பிராந்திய மற்றும் கலாச்சாரத் தடைகள் நீங்குதல்
ஆக்கிரமிப்பு நோய்கள் மற்றும் பீடைத் தாக்கங்கள்	தனிமைப்படுத்தல் வழிமுறைகளை வலுப்படுத்துதல்	ஆக்கிரமிப்பு நோய்கள் மற்றும் பீடைத் தாக்கங்கள் குறைதல்

எதிர்கால தொலைநோக்கு

ஐந்து வருட திட்டத்தை நடைமுறைப்படுத்துவதற்கான உத்திகள்

- பயிர் உற்பத்தி வலயங்களை உருவாக்கி, அந்த வலயங்களில் எம்மால் தீர்மானிக்கப்படும் பயிர் வகைகள் மற்றும் அளவுகளை பயிரிடும் விவசாயிகளுக்கு விதை நிவாரணம், உர மானியம், களஞ்சிய வசதிகள் மற்றும் பயிர் சேத காப்பீடு என்பவற்றை வழங்குவது தொடர்பான திட்டங்களை செயல்படுத்துதல்.
- நாட்டின் தேவைக்கும் உற்பத்திக்கும் இடையிலான இடைவெளியை எந்நிலையிலும் நிரப்பக்கூடிய வகையிலான பயிர்ச் செய்கைத் திட்டங்களை உருவாக்குதல்.
- விவசாயிகளுக்கு பயிர்ச் செய்கைத் திட்டங்களை அறிமுகப்படுத்துவதன் மூலம் மிகை உற்பத்தி மற்றும் பற்றாக்குறை நிலைமைகளை குறைத்தல்.
- பயிர் உற்பத்தியில் ஈடுபட்டுள்ள விவசாயிகளை ஒன்றுதிரட்டி உற்பத்திக் கொத்தணிகளை உருவாக்கி தனியார் துறையுடனான உடன்படிக்கைகள் மற்றும் ஒப்பந்தங்கள் மூலம் நியாயமான விலையை உருவாக்குவதற்கு நடவடிக்கை மேற்கொள்ளல்.
- சேதன உர உற்பத்தியாளர்களை ஊக்குவிக்கத் தேவையான சலுகைகளை வழங்குதல்.
- சேதன உணவுகளில் விலைக் கட்டுப்பாடுகளை உருவாக்குதல்.
- சேதன உர உற்பத்தியாளர்கள் மற்றும் பயனர்களுக்கு இரசாயன உரங்களைப் போன்ற மானியத் திட்டங்களை அறிமுகப்படுத்துதல்.
- சேதன உணவு விற்பனைக்கு அமைச்சுகள் மற்றும் திணைக்களங்களுக்குச் சொந்தமான விற்பனை நிலையங்களைப் பயன்படுத்துதல்.
- *SL-GAP* அடையாளக் குறியை நாட்டில் பிரபல்யப்படுத்தும் வகையிலான நிகழ்ச்சிகளை செயல்படுத்தல்.
- தெரிவு செய்யப்பட்ட அத்தியாவசிய பயிர் வகைகளின் உற்பத்தியை அதிகரிக்கும் பொருட்டு அவற்றுக்கு நிவாரணங்களை வழங்குவதன் மூலம் அவற்றின் உற்பத்தியை அதிகரித்து இறக்குமதியைக் குறைத்தல்.
- இறக்குமதி செய்யப்படும் கிழங்கு வகைகளுக்கு மாற்றீட்டு கிழங்கு வகைகளைப் போன்று, பெரிய வெங்காயத்திற்கு பதிலாக சிறிய வெங்காயத்தை மாற்றீடு செய்தல் போன்ற செயற்பாடுகள் மூலமாக இறக்குமதியைக் குறைத்தல்.
- குறை பயன்பாடுடைய பழங்கள், கிழங்கு வகைகள் மற்றும் உள்நாட்டு காய்கறி வகைகளின் உற்பத்தியை ஊக்குவிக்கும் பொருட்டு விஷேட உதவிகளை வழங்குதல், அவை தொடர்பான தரவு மற்றும் தகவல்த் தொகுதிகளை நிறுவுதல் மற்றும் தேவைக்கேற்ப செயலிகளை உருவாக்குதல்.
- பிராந்திய விவசாய ஆராய்ச்சி நிலையங்களை மேம்படுத்துதல், விஷேட பயிர்களுக்கான ஆராய்ச்சி நிலையங்களை அவ்வப் பிரதேசங்களுக்குப் பரவலாக்கல்.*(Crop Specific Research & Development)*
- மண் பாதுகாப்புக்கு தேவையான உதவிகளை வழங்குவதன் மூலம் அதனை ஊக்குவித்தல்
- விதை உற்பத்தி விவசாயிகளுக்கு விஷேட சலுகைகளை வழங்குதல், ஒவ்வொரு விதை உற்பத்தி விவசாயிகளுக்கும் இலக்குகளை வழங்கல் மற்றும் உத்தரவாத விலைகளை நிர்ணயித்தல்.
- விதை உற்பத்தி விவசாயிகளுக்கான சிறப்புக் காப்புறுதித் திட்டங்களை அறிமுகப்படுத்துதல்.

- பயன்படுத்தப்படாத அரச நிலங்களை விதை உற்பத்திக்காக மாத்திரம் தனியார் துறைக்கு குத்தகைக்கு அல்லது வேறு சில வழிகளில் குறுகிய காலத்துக்கு வழங்குதல்.
    - விதை உற்பத்திப் பண்ணைகளுக்கு இலக்குகளை நிர்ணயித்தல்.
    - வழங்கப்பட்ட இலக்குகளை பூர்த்தி செய்யும் பண்ணைகளுக்கு ஊக்கக் கொடுப்பனவுகளை வழங்குதல்.
    - பண்ணைத் தொழிலாளர்களுக்கு இலக்குகளை நிர்ணயித்தல் மற்றும் அவற்றை பூர்த்தி செய்பவர்களுக்கு ஊக்கக் கொடுப்பனவுகளை வழங்குதல்.
    - விதைப் பண்ணைகளை அவ்வப் பிரதேசங்களில் இயந்திரமயமாக்கலை மேற்கொள்ளல், அறுவடைக்கு பிந்தைய முகாமைத்துவம் மற்றும் விதை உற்பத்தி உள்ளிட்ட அனைத்து விவசாய நடவடிக்கைகளையும் விரிவுபடுத்தி அதனை விரிவாக்கல் சேவை மையமாக உருவாக்கல் மற்றும் அதற்கான உதவிகளை வழங்கல்.
    - பண்ணை இலாபத்தில் சுமார் 20%-25% சதவீதமான பகுதியை பண்ணையை அபிவிருத்தி செய்வதற்குப் பயன்படுத்தக்கூடிய ஒரு திட்டத்தை உருவாக்குதல்.
    - தேசிய அளவிலான விதை முகாமைத்துவ செயலகத்தை (Seed Management Secretariat) நிறுவுதல்.
- அறுவடைக்குப் பிந்திய முகாமைத்துவ பிராந்திய நிலையங்களை விவசாய உற்பத்தி அதிகளவில் காணப்படும் பிரதேசங்களில் நிறுவுதல் மற்றும் அவற்றுக்குத் தேவையான வசதிகளை வழங்குதல்
- அறுவடையை கொண்டு செல்லல், தயாரித்தல், பொதியிடல் போன்ற நடவடிக்கைகளை அவ்வப் பிரதேச விவசாய அமைப்புகளுடன் இணைந்து மேற்கொள்ளச் செய்தல் மற்றும் அவற்றுக்குத் தேவையான வசதிகளை வழங்குதல்
- காய்கறி மற்றும் பழங்களை பிளாஸ்டிக் பொதியிடல் முறை மூலம் நிலைபேறான முறையில் பயன்படுத்தும் முறைகளை தனியார் துறையுடன் இணைந்து உருவாக்குதல்
- அறுவடைக்குப் பிந்திய தொழில்நுட்ப முறைகளை பயன்படுத்துவது பற்றிய நன்மைகள் மற்றும் தீமைகளைப் பகுப்பாய்வு (Cost Benefit Analysis) செய்து அது தொடர்பாக உரிய அனைத்து பங்குதாரர்களையும் அறிவூட்டல்.
- ஏற்கனவே ஸ்தாபிக்கப்பட்டுள்ள அறுவடைகளை பதனிடும் மற்றும் சேகரிக்கும் தனியார் துறை அமைப்புகள் அவற்றின் உச்ச கொள்ளளவில் செயற்படுவதற்கு தேவையான உதவிகளை வழங்குதல் மற்றும் சந்தை இடைவெளியை நிரப்புவதற்கு மாத்திரமல்லாது தேவைகளை இனங்கண்டு, அதுபற்றி அறிவூட்டி உதவி வழங்குவதன் மூலம் உற்பத்தி கைத்தொழிலை உருவாக்குதல்.
- ஆராய்ச்சி மற்றும் அபிவிருத்தி நிலையங்களுக்கான வசதிகளை வழங்குதல்
- ஆராய்ச்சி முடிவுகளை விவசாயிகளுக்கு வழங்குவதற்கு உரிய வழிமுறையை உருவாக்குதல்
- செயற்திட்ட சேவை மற்றும் பயிற்சிப் பிரிவு மற்றும் ஆராய்ச்சி மற்றும் அபிவிருத்தி நிறுவனங்கள் என்பன ஒருங்கிணைந்த முறையில் செயற்பாடுகளை மேற்கொள்வதை பலப்படுத்துதல்
- அனைத்து சந்தர்ப்பங்களிலும் ஆராய்ச்சி முடிவுகள் தொடர்பாக பயிர்ச் செய்கை களத்துடன் தொடர்புடைய அதிகாரிகளை அறிவூட்டும் பொருட்டு பிராந்திய ரீதியான பயிற்சி நிகழ்ச்சிகளை ஏற்பாடு செய்வதற்கும் அவை தொடர்பான மாதிரிகளைத் தயாரிப்பதற்கும் உதவி வழங்கலும் அவற்றுக்குத் தேவையான வசதிகளை ஏற்படுத்திக் கொடுத்தலும்.

- இயந்திரமயமாக்கலை கிராமிய மட்டம் வரை விரிவாக்கம் செய்வதற்கு விவசாய சங்கங்களின் ஊடாக விவசாய தொழில் முனைவோர்கள் அடையாளம் காணப்படல் வேண்டும். அவர்களுக்கு சலுகை அடிப்படையில் இயந்திரங்களை வழங்கி அவற்றை வாடகைக்கு வழங்குவதற்கு அங்கீகாரமளிக்க வேண்டும். ஐந்து ஆண்டுகள் போன்ற குறிப்பிட்ட காலப்பகுதியினுள் நியாயமான விலைக்கு இயந்திரங்களை விவசாயிகளுக்கு சொந்தமாக வழங்க முடியும். அதன்பின்னர் குறித்த தொழில் முனைவோரினால் அவை பராமரிக்கப்பட வேண்டும். இதன்போது ஒவ்வொரு பயிர் வகைகளினதும் உற்பத்தி அதிகளவு காணப்படும் பிரதேசங்களுக்கு முன்னுரிமை அளிக்கப்பட முடியும். தற்போது அவ்வாறான இயந்திரங்களை வாடகைக்கு வழங்கும் தொழிலில் ஈடுபட்டுள்ள விவசாய தொழில் முனைவோர்களை தெரிவு செய்வதன் மூலம் இதன் நிலைபேறான தன்மையை தொடர்ச்சியாக பேண முடியும்
- கால்வாய்கள், அணைக்கட்டுகள், குளங்கள் வடிகால் தொகுதிகள் என்பவற்றை உருவாக்கத் தேவையான பெரிய இயந்திரங்களை கமநல சேவை நிலையங்களுக்கு வழங்க முடியும். இதன்போது இதற்கு முன் அந்த நிறுவனங்களுக்கு அவ்வாறான இயந்திரங்கள் வழங்கப்பட்டு அதன்போது ஏற்பட்ட குறைபாடுகளை கண்டறிந்து மீண்டும் அவ்வாறான குறைபாடுகள் ஏற்படுவதைத் தடுக்கும் வகையிலான வழிவகைகளை தயாரித்து அவர்களுக்கு வழங்க வேண்டும்.
- அனைத்து சந்தர்ப்பங்களிலும் உள்நாட்டு இயந்திரங்களை உற்பத்தி செய்யும் தொழில்முனைவோருக்கு மிகவும் குறைந்த வட்டி சலுகைகளை வழங்குதல் வேண்டும். மேலும் குறித்த இயந்திரங்களை விவசாயிகளுக்கு வழங்குவதற்கு தேவையான வழிமுறைகளை தயாரித்தல் வேண்டும்.
- வெளிநாட்டு செயற்திட்டத்தின் ஊடாக நுண் நீர்ப்பாசனத் திட்டங்கள் தொடர்பான பயிற்சிகளை விவசாயிகளுக்கு வழங்கல் மற்றும் உபகரணங்களை கொள்வனவு செய்வதற்கு உதவிகளைப் பெற்றுக் கொடுத்தல்.
- நுண் நீர்ப்பாசனத் தொகுதிகளின் பாகங்கள் மற்றும் உபகரணங்களின் இறக்குமதிக்கு உதவி வழங்கப்படல் வேண்டும்
- விவசாய கிணறுகளை புதிதாக நிர்மாணிப்பதற்கு பதிலாக ஏற்கனவே களத்தில் காணப்படும் விவசாயக் கிணறுகளை மிகவும் வினைத்திறனான முறையில் மற்றும் பயனுறுதிமிக்கதாகப் பயன்படுத்தப்படுவதற்கு தேவையான நீர் இறைக்கும் இயந்திரங்கள், குழாய் தொகுதிகள், தெளிப்பான் அல்லது சொட்டு நீர்ப்பாசனக் தொகுதிகள் என்பவற்றை சலுகை அடிப்படையில் வழங்க வேண்டும் அல்லது அதற்காக வங்கி வசதிகள் ஏற்படுத்திக் கொடுக்கப்பட வேண்டும்.
- ஏற்கனவே காணப்படும் விவசாயக் கிணறுகள் மேலும் சிறந்த முறையில் மறுசீரமைப்பு செய்யப்பட வேண்டும்.
- இடைநிலைப் பருவத்தில் மற்றும் வயல் நிலங்களில் மேற்கொள்ளப்படும் பயிர்ச் செய்கைகளுக்கு விஷேட சலுகைகள் வழங்கப்படல் வேண்டும்.
- நீர் முகாமைத்துவம் தொடர்பான நிறுவனங்கள் சேர்ந்து ஒருங்கிணைந்த திட்டமொன்றை (மூலோபாயங்களுடன் கூடியதாக) தயாரிக்க வேண்டும்

பிரதான செயலாற்றுகைக் குறிகாட்டிகள் (KPI)

- கடந்த வருடத்துடன் ஒப்பிடுகையில் காலாண்டு ஒன்றில் ஏற்பட்ட மிகையான மற்றும் பற்றாக்குறையான பயிர் உற்பத்தியின் அளவு
- கடந்த சில வருடங்களுடன் ஒப்பிடுகையில் பயிர் உற்பத்தியின் விலைகளில் அதிகளவான ஏற்ற இறக்கங்கள் அடைந்த தடவைகளின் எண்ணிக்கை
- உற்பத்தி செய்த சேதன உரங்களின் அளவு மற்றும் அதிகரித்த உற்பத்தியாளர்களின் எண்ணிக்கை
- சேதன உணவு உற்பத்திக்காக புதிதாக சேர்க்கப்பட்ட நிலப் பரப்பின் அளவு
- சேதன உரம் மற்றும் சேதன உணவு என்பவற்றை சான்றுப்படுத்திய அளவு
- சிறந்த விவசாய நடைமுறைகளை பின்பற்றுவதற்கு தங்களைப் பதிவுசெய்து கொண்டு உரிய நடவடிக்கைகள் மேற்கொள்ளும் புதிய பண்ணைகளில் எண்ணிக்கை
- ஒவ்வொரு பயிர் வகைகளின் இறக்குமதியும் குறைந்துள்ள அளவு
- புதிதாக சேர்க்கப்பட்டுள்ள அதிக உற்பத்தியைக் கொண்ட பயிர் வகைகளின் அளவு மற்றும் புதிய வர்க்கங்களின் எண்ணிக்கை
- உள்நாட்டு விதை உற்பத்தி அதிகரித்த அளவு
- இந்த நாட்டில் இலாபம் ஈட்டும் விதை உற்பத்தி பண்ணைகளின் எண்ணிக்கை
- விதை இறக்குமதி குறைவடைந்து அளவு
- காய்கறிகள் மற்றும் பழங்களின் அறுவடைக்கு பிந்தைய சேதத்தை 30-40-10 வரை குறைத்தல். இதை மூன்று ஆண்டுகளில் 20% ஆகக் குறைத்தல்.
- முந்தைய ஆண்டுகளுடன் ஒப்பிடுகையில் அதிகரித்த பெறுமதி சேர்க்கப்பட்ட உற்பத்திகளின் எண்ணிக்கை
- பெறுமதி சேர்க்கப்பட்ட உற்பத்திகளை ஏற்றுமதி செய்யும் புதிதாக ஆரம்பிக்கப்பட்ட நிறுவனங்களின் எண்ணிக்கை
- முந்தைய ஆண்டுகளுடன் ஒப்பிடுகையில் புதிதாக இயந்திரமயமாக்கப்பட்ட நிலப்பரப்பு
- இயந்திரமயமாக்கல் மற்றும் பிற தொழில்நுட்ப முறைகளின் காரணமாக பயிர் உற்பத்தி செலவு குறைந்துள்ள அளவு
- 2021-2025 காலப் பகுதியில் விவசாயிகளுக்கு அறிமுகப்படுத்தப்பட்ட நவீன தொழில்நுட்பத் திறன்களின் அளவு மற்றும் அதன் காரணமாக விவசாயிகளுக்கு கிடைத்த நன்மைகளின் பெறுமானம் (உற்பத்தி அலகு ஒன்றுக்கு அல்லது உற்பத்தி வகையொன்றின் அலகுக்கு)
- சொட்டு மற்றும் தெளிப்பான் நீர்ப்பாசன முறைகள் மூலம் செய்கை மேற்கொள்ளும் மொத்த நிலப் பரப்பளவில் ஏற்பட்ட அதிகரிப்பு.
- இந்த 5 ஆண்டுகளில், இடைநிலை பருவத்தில் பயிரிடப்பட்ட பயிர்களின் அளவில் மற்றும் பயிர்களின் வகைகளின் அளவில் ஏற்பட்ட அதிகரிப்பு
- 2021-2025 காலப் பகுதியில் விவசாயிகளின் வருமானத்தில் ஏற்பட்ட சராசரி அதிகரிப்பு

வரி நிவாரண சிபாரிசுகளை வழங்குதல் மற்றும் கட்டளைச் சட்டங்களை நடைமுறைப்படுத்துதல்

01. விவசாய தொழில்நுட்ப உள்ளீடுகளுக்கு வரி நிவாரண சிபாரிசுகளை வழங்குதல்

விவசாய தொழில்நுட்ப உள்ளீடுகளுடன் தொடர்பான சட்டங்களின் கீழ் வழங்கப்பட்டுள்ள தீர்வை வரி, பெறுமதி சேர் வரி மற்றும் செஸ் வரிச் சலுகைகளுக்கு விண்ணப்பிக்கும் போது அவற்றுக்கு சிபாரிசுகள் வழங்கப்படுகின்றன.

2020.12.31 ஆம் திகதி வரை மேற்படி சிபாரிசுகள் வழங்கல் தொடர்பான விபரம் பின்வருமாறு.

i. சுங்கத் தீர்வை சிபாரிசுகள் - 226
ii. சோளத்திற்கான சிபாரிசுகள் - 28
iii. செஸ் வரிச் சிபாரிசுகள் - 227

மரங்களை வெட்டி வீழ்த்தல் (கட்டுப்பாட்டு) சட்டத்துடன் தொடர்பான நடவடிக்கைகள் மேற்கொள்ளல்.

1951 ஆம் ஆண்டின் 9 ஆம் இலக்க மரங்களை வெட்டி வீழ்த்தல் (கட்டுப்பாட்டு) சட்டம்

உணவு ரீதியாக முக்கியத்துவம் வாய்ந்த கனி தரும் பலா மரம், ஈரப்பலா மரம் மற்றும் பெண் பனைமரம் ஆகியவற்றை பாதுகாக்கும் பொருட்டு 2000 ஆம் ஆண்டு 01 ஆம் இலக்க மரங்களை வெட்டி வீழ்த்தலைக் கட்டுப்படுத்தும் (திருத்திய) சட்டம் மற்றும் 1951 ஆம் ஆண்டு 9 ஆம் இலக்க மரங்களை வெட்டி வீழ்த்தும் (கட்டுப்பாட்டு) சட்டம் ஆகியவற்றின் கீழ் எதிர்பார்க்கப்படும் இலக்குகளை அடைந்து கொள்ளும் பொருட்டு உரிய நிர்வாக வழிமுறைகளை நடைமுறைப்படுத்துவதற்குத் தீர்மானிக்கப்பட்டுள்ளது.

2020 ஆம் ஆண்டில் மரங்களை வெட்டி வீழ்த்தல் சட்டத்திற்கு அமைய 190 பலா மரங்கள் மற்றும் 10 ஈரப்பலா மரங்கள் வெட்டி வீழ்த்த அனுமதி வழங்கப்பட்டுள்ளது.

விவசாய தொழில்நுட்ப உள்ளீடுகளுடன் தொடர்பான சட்டத்தின் கீழ் நிர்ணக்கப்பட்ட 226 சுங்கத் தீர்வை சலுகைக்கான சிபாரிசுகள், 28 பெறுமதி சேர் வரி சிபாரிசுகள் மற்றும் 227 செஸ் வரிச் சிபாரிசுகள் என்பன வழங்கப்பட்டுள்ளன.

அதேபோன்று, விலங்கு உணவு உற்பத்திக்குத் தேவையான கோதுமை 184700 மெற்றிக் தொன் இறக்குமதி செய்வதற்கும் அனுமதி வழங்கப்பட்டுள்ளது.

மரங்களை வெட்டி வீழ்த்தல் கட்டுப்பாட்டு சட்டத்துடன் தொடர்பாக 2020 ஆம் ஆண்டில் விவசாய அமைச்சுக்குக் கிடைக்கப்பெற்ற விண்ணப்பங்கள் மற்றும் ஆவணங்களுக்கு அங்கீகாரம் வழங்கல்.

தொ / இல	திகதி	மாவட்டம்	பிரதேச செயலகப் பிரிவு	விண்ணப்பிக்கும் காரணம்	விண்ணப்பித்துள்ள பலா/ ஈரப்பலா மரங்களின் எண்ணிக்கை	அனுமதி வழங்கப்பட்ட பலா/ ஈரப்பலா மரங்களின் எண்ணிக்கை	நடப்பட்ட பலா/ ஈரப்பலா கன்றுகளின் எண்ணிக்கை
01	2020.01.17	கேகாலை	தரனியகல	மாலிபொட முதல் பொல்பிடிய வரையில் செல்லும் 132 மெ. வோ. மின் கம்பி இணைப்பிற்குத் தடையாக அமைந்துள்ளமை	பலா மரங்கள் - 16	பலா மரங்கள் - 16	-
02	2020.01.27	கேகாலை	யடியன்தொட்ட	ஹல்கொல்ல தோட்டத்தில் உயிர் மற்றும் சொத்துகளுக்கு ஆபத்தான விதமாக காணப்பட்டமை.	பலா மரங்கள் - 19 நாட்டு ஈரப்பலா மரங்கள் - 04	பலா மரங்கள் - 19 நாட்டு ஈரப்பலா மரங்கள் - 04	-
03	2020.07.06	கேகாலை	தெஹிஓவிட்ட	உடபாக தோட்டத்தின் அய்லாவத்தைப் பகுதியில் மண்சரிவு அவதானம் கூடிய பிரிவில் உள்ள வீடுகளுக்குப் பதிலாக புதிய வீடுகளை நிர்மாணிக்கும் நிலத்தில் தடையாக அமைந்துள்ளமை.	பலா மரங்கள் - 29	பலா மரங்கள் - 29	-
04	2020.07.06	கண்டி	உடுநுவர	இலங்கை மின்சார சபையின் செயற்திட்டங்களுக்கு தடையாக அமைந்துள்ளமை.	பலா மரங்கள் - 12 ஈரப்பலா மரங்கள் - 04	பலா மரங்கள் - 12 ஈரப்பலா மரங்கள் - 04	-
05	2020.09.07	கண்டி	உடபலாத்த	தோட்டத்தில் வீடுகளுக்கு ஆபத்தான விதமாக காணப்பட்டமை.	பலா மரங்கள் - 73	பலா மரங்கள் - 73	-
06	2020.09.14	இரத்தினபுரி	ஓப்பநாயக்க	அகரெல்ல தோட்டத்தில் உயிர் மற்றும் சொத்துகளுக்கு ஆபத்தான விதமாக காணப்பட்டமை.	பலா மரங்கள் - 18 ஈரப்பலா மரங்கள் - 01	பலா மரங்கள் - 18 ஈரப்பலா மரங்கள் - 01	-
07	2020.10.20	கண்டி	பஸ்பாகே கோறளை	கலபடவத்த தோட்டத்தில் உயிர் மற்றும் சொத்துகளுக்கு ஆபத்தான விதமாக காணப்பட்டமை.	பலா மரங்கள் - 23 ஈரப்பலா மரங்கள் - 01	பலா மரங்கள் - 23 ஈரப்பலா மரங்கள் - 01	-

நெல் மற்றும் தானிய வகைகள், சேதன உணவுகள், மரக்கறிகள், பழவகைகள், மிளகாய், வெங்காயம் மற்றும் உருளைக்கிழங்கு செய்கை மேம்பாடு, விதை உற்பத்தி மற்றும் உயர் தொழினுட்ப கமத்தொழில் இராஜாங்க அமைச்சின் கீழ் உள்ள நிறுவனங்கள் மற்றும் அந்நிறுவனங்கள் மூலம் மேற்கொள்ளப்படும் அபிவிருத்தி நிகழ்ச்சித் திட்டங்களின் முன்னேற்றச் சுருக்கம்

1. பிராந்திய பெருளாதார மையங்கள்

காய்கறிகள் மற்றும் பழங்களை மட்டுமல்லாது தானிய வகைகள் மற்றும் மேலதிக உணவுப் பயிர் உற்பத்திகளையும் சேகரிப்பதற்கு பிரதான பொருளாதார மையங்கள் மற்றும் பரந்த வலையமைப்பைக் கொண்ட சேகரிப்பு நிலையங்கள் என்பவற்றை அவ்வப்போது தேவைக்கு ஏற்ப உருவாக்குவது என்பது இன்றியமையாததாக மாறி வருகின்றது.

1. இவ்வாறன சேகரிப்பு மையங்கள் ஒன்று வீதம் யாழ்ப்பாணம், வெல்லவாய, பொலன்னறுவை, வாரியபொல, ஹம்பாந்தொட்டை, அம்பாறை மற்றும் மட்டக்களப்பு ஆகிய இடங்களிலும் நுவரெலியாவில் 03 நிலையங்களுமாக 10 மையங்களை நிறுவுதல் மற்றும் அதற்காக 200.0 மில். ரூபா. செலவிடல்.

2. 15 பொருளாதார மையங்களுக்குத் தேவையான மின் பிறப்பாக்கத்துக்கான சூரிய சக்தி மின்சுற்றுகளைப் பொருத்துதல் மற்றும் அதற்குத் தேவையான ஏனைய உதிரிப் பாகங்களைப் பொருத்துதல் என்பவற்றுக்காக 300.0 மில். ரூபா. நிதியை செலவிடல்.

அடைவதற்கு எதிர்பார்க்கும் நிலைபேறான அபிவிருத்தி நோக்கங்கள் மற்றும் இலக்குகள்

இலக்கு 12 - நிலைபேறான நுகர்வு மற்றும் உற்பத்திப் போக்குகளை உறுதி செய்தல்.

- நிலைபேறான நுகர்வு மற்றும் உற்பத்திப் போக்குகளை உறுதி செய்தல். உலகளாவிய நுகர்வு மற்றும் உற்பத்தி - உலகப் பொருளாதாரத்தின் ஒரு உந்துசக்தியாகும் - இயற்கை சூழல் மற்றும் வளங்களைப் பயன்படுத்தும் விதமானது புவியின் மீது தொடர்ந்தும் பாதகமான விளைவுகளை ஏற்படுத்தும் விதத்தில் காணப்படுகிறது.
- 12.3 : 2030 ஆண்டளவில் சில்லறை மற்றும் நுகர்வோர் மட்டத்தில் தனிநபர் உலகளாவிய உணவு விரயமாக்கலை அரைவாசியாகக் குறைத்தல் மற்றும் அறுவடைக்குப் பிந்தைய இழப்புகள் உள்ளிட்ட உற்பத்தி மற்றும் விநியோகச் சங்கிலிகளுக்கு ஊடாக ஏற்படும் உணவு இழப்புகளைக் குறைத்தல்.

முன்மொழியப்பட்டுள்ள குறிகாட்டிகள்

- அறுவடை செய்த பின்னர் பெறுமதி சங்கிலியில் இழந்த அல்லது விரயமாக்கப்பட்ட உணவின் அளவைக் கண்டறிய உலகளாவிய உணவு இழப்புக் குறிகாட்டி (அல்லது வேறு ஏதாவதொரு குறிகாட்டி உருவாக்கப்பட வேண்டும்.).

முதன்மை இலக்குகள்/ குறிக்கோள்கள் தொடர்புபடுவது:

இலக்கு 12 - நிலைபேறான நுகர்வு மற்றும் உற்பத்திப் போக்குகளை உறுதி செய்தல்

பின்னணி:

தற்போது இலங்கை முழுவதும் 10 மாவட்டங்களில் 15 பொருளாதார மையங்கள் நிறுவப்பட்டுள்ளன. இந்தப் பெருளாதார மத்திய நிலையங்களுக்கு ஊடாக விவசாயிகளின் விவசாய உற்பத்திகளுக்கு உரிய சந்தை வசதிகள் ஏற்படுத்தப்பட்டுள்ளதுடன், அவை மேலும் விரிவாக்கம் செய்யப்பட்டு, வலையமைப்புகள் உருவாக்கப்படுவதன் ஊடாக விவசாயிகளுக்குத் தங்கள் விளைபொருட்களை இலகுவாக சந்தைப்படுத்தக் கூடியதாக இருக்கும் அதேவேளை, அறுவடைக்கு பிந்திய இழப்புகளைக் குறைப்பதற்கும் போக்குவரத்துக்கு ஏற்படும் செலவுகளை குறைத்துக்கொள்ளவும் முடியுமாக இருக்கும். அதேபோன்று, பொருளாதார மையங்களை மிகவும் வினைத்திறனாகவும், பயனுறுதிமிக்கதாகவும் பராமரித்தல் மற்றும் விவசாயிகளுக்கு நிலையான விலையைப் பெற்றுக்கொடுத்தல் ஆகிய இலக்குகளை அடைந்துகொள்வதற்கு, அனைத்து விவசாயிகளையும் இந்தப் பொருளாதார மையங்களுடன் இணைத்துக் கொள்வது மிகவும் முக்கியமானதாகும்.

விபரம்:

பெருளாதார மத்திய நிலையங்களை நிறுவியது தொடர்பான விபரம் கீழே காட்டப்பட்டுள்ளது.

தொ/ இல	மாவட்டம்	பெருளாதார மத்திய நிலையங்கள்
1	கொழும்பு	I. நாரஹென்பிட்டி II. மீகொட III. பிலியந்தல IV. இரத்மலானை
2	கம்பஹா	V. வெலிசர VI. வெயங்கொடை
3	மாத்தளை	VII. தம்புள்ளை
4	அனுராதபுரம்	VIII. தம்புத்தேகம
5	கண்டி	IX. குருந்துவத்தை X. கந்த ஹன்திய
6	நுவரெலியா	XI. நுவரெலியா
7	பதுளை	XII. கெப்பிட்டிப்பொல
8	இரத்தினபுரி	XIII. அம்பிலிப்பிட்டிய
9	அம்பாறை	XIV. அம்பாறை
10	கிளிநொச்சி	XV. கிளிநொச்சி

பிரச்சினைகள் மற்றும் சவால்கள்

பெருளாதார மத்திய நிலையங்களின் புவியியல் அமைவிடத்தை உற்று நோக்கினால், அதிகளவு பயிர்ச் செய்கை நிலங்களைக் கொண்ட / விவசாய உற்பத்திகள் அதிகளவில் காணப்படும் பகுதிகளிலிருந்து சில பொருளாதார மையங்களுக்கான தூரம் மிகவும் அதிகமாகக் காணப்பாடுகின்றது.

உதாரணமாக: ஹம்பாந்தோட்டை, மொனராகலை அனுராதபுரம், வட மாகாணம்

அதன்படி, விவசாய பொருட்கள், குறிப்பாக காய்கறிகள், பழங்கள் மற்றும் தானிய வகைகள் விவசாயிகளிடமிருந்து கொள்வனவு செய்து அல்லது தாமாகவே கொண்டு செல்லும் போது ஏற்படும் செலவு அதிகமாகக் காணப்படுவது மாத்திரமல்லாது, அதன் காரணமாக உற்பத்திகளுக்கு ஏற்படும் அறுவடைக்குப் பிந்தைய சேதங்கள் அதிகரிக்க இது காரணமாக அமைந்து விடுகின்றது. இறுதியில் இவற்றின் காரணமாக விவசாயிக்குக் கிடைக்க கூடிய வருமானம் குறைவடைகின்றது.

2021 ஆம் ஆண்டிற்கான எதிர்கால திட்டங்கள்

- விவசாய உற்பத்திகளைச் சேகரிக்கும் நிலையங்களை நிர்மாணித்தல் மற்றும் சூரிய சக்தி மூலம் மின்சாரத்தை வழங்கல். அனைத்துப் பொருளாதார மையங்களுக்கும் மாற்று எரிசக்தி மூலமாக சூரிய சக்தி மின்சாரத்தை வழங்குவதன் மூலம் குறித்த மையங்களுக்கு ஏற்படும் அதிக மின்சாரச் செலவுகளைக் குறைப்பதற்கு இது ஏதுவாக அமைவதுடன் தேசிய மின்சார உற்பத்தித் தொகுதிக்கும் பங்களிப்புச் செலுத்தக்கூடியதாகவும் அமையும்.
- அறுவடைக்கு பிந்தைய சேதத்தைக் குறைத்தல்.
- விவசாயப் பண்ணை மற்றும் சந்தை என்பவற்றுக்கு இடையிலான இடைவெளியைக் குறைத்தல் - *(market accessibility - சந்தையை எளிதில் அணுகக்கூடிய தன்மை)*

பெருளாதார மத்திய நிலையங்கள்	செயல்பாடுகள்	ஒதுக்கீடு (ரூபா)	வழங்கப்பட்டுள்ளன தொகை (ரூபா)	தனித்துவமான அம்சங்கள்
வெயங்கோட	வடிகால் அமைப்புக்கு ஒரு கொன்கிரீட் சுவர் அமைத்தல்.	375,809.76	373,930.71	
	சந்தைப் பகுதிக்கு முன்னால் மதில் சுவர் ஒன்றை அமைத்தல்.	1,681,288.88	1,672,882.44	
	மின் இணைப்புகளை மீண்டும் ஏற்படுத்தல் மற்றும் பராமரிப்பு நடவடிக்கைகள்	1,526,895.80	1,519,261.32	
	மொத்தம்	3,583,994.44	3,566,074.47	
இரத்மலானை	வடிகால் அமைப்பினைப் புனரமைத்தல்.	5,450,000.00	5,422,750.00	
	அலுவலக கட்டடத்துக்கு தேவையான கதவைக் கொள்வனவு செய்தல் மற்றும் அதனை நிறுவல்	173,120.00	172,254.40	
	மொத்தம்	5,623,120.00	5,595,004.40	
நாராஹேன்பிட்ட	புதிய கழிவு சேகரிக்கும் அறையை நிர்மாணித்தல்.	941,635.17	936,926.99	
	புதிய மீன் மற்றும் இறைச்சி சந்தை கட்டிடடத்தை நிர்மாணித்தல்.	5,594,127.15	5,594,127.15	
	மொத்தம்	6,535,762.32	6,531,054.14	
பிலியந்தலை	ஆலை மற்றும் உபகரணங்களை செயற்படுத்தல் மற்றும் சேவை வழங்கல்	145,000.00	144,275.00	
	பெயர்ப் பலகையை திருத்தியமைத்தல்	136,350.00	136,350.00	
	மொத்தம்	281,350.00	280,625.00	

பெருளாதார மத்திய நிலையங்கள்	செயல்பாடுகள்	ஒதுக்கீடு (ரூபா)	வழங்கப்பட்டுள்ளன தொகை (ரூபா)	தனித்துவமான அம்சங்கள்
அம்பிலிபிட்டிய	மின் இணைப்புத் தொகுதியை புனரமைத்தல்.	291,436.76	289,979.58	
	பாதை அடையாளமிடல்	246,146.06	244,915.33	
	அலுவலக திருத்தியமைப்புப் பணிகள்	278,662.52	278,662.52	
	களஞ்சிய நிர்மாணம்.	247,160.18	245,924.38	
	பொருளாதார மையங்களுக்கான கழிப்பறை / சுகாதார வசதிகள்	70,591.24	70,238.28	
	கூரைக்கான பாதுகாப்பு GI பாதுகாப்பு வலை - திறந்த கட்டிடம் – பொருளாதார மத்திய நிலையம்	1,239,173.04	1,239,173.04	
	மொத்தம்	2,373,169.80	2,368,893.13	
கெப்பிட்டிப்பொல	வாகனத் தரிப்பிடத்தை மேம்படுத்தல்	31,178,876.79	31,022,982.41	
	அலுவலக அறை, பிரதான மாநாட்டு மண்டபம், உணவகம் என்பவற்றை மறுசீரமைத்தல் மற்றும் மேம்படுத்துதல்.	9,307,434.46	9,260,897.29	
	மொத்தம்	40,486,311.25	40,283,879.70	
தம்புள்ளை	மின்சாரம்	8,553,750.00 *	8,553,750.00 *	1/12/5/1-2020 ஆம் இலக்க 14.122020 திகதியிடப்பட்ட மாத்தளை மாவட்ட செயலக கடிதத்தின் மூலம் மேற்கொள்ளப்பட்ட வேண்டுகோளிற்கு அமைய மீளப் பெறப்பட்டது
யாழ்ப்பாணம்	வாகனத் தரிப்பிடத்திற்கான அகழ்வு நடவடிக்கைகள் போன்றவை	73,129,716.00	72,764,067.42	
	மொத்தம்	73,129,716.00	72,764,067.42	
மீகொட	மீகொட பொருளாதார மையத்தில் எல்லைச் சுவரை நிர்மாணித்தல் மற்றும் பாலத்தினை திருத்தியமைத்தல்.	2,581,790.90	2,633,426.72	
	முற்புற எல்லை சுவரை திருத்தியமைத்தல் மற்றும் கூரையில் வண்ணப் பூச்சிடல்.	2,769,958.82	2,769,958.82	
	பொது அறிவிப்புத் தொகுதியை நிறுவுவதற்கு ஒலிபெருக்கி கொள்வனவு	290,160.00	290,160.00	
	மொத்தம்	5,641,909.72	5,693,545.54	

பெருளாதார மத்திய நிலையங்கள்	செயல்பாடுகள்	ஒதுக்கீடு (ரூபா)	வழங்கப்பட்டுள்ளன தொகை (ரூபா)	தனித்துவமான அம்சங்கள்
கந்தஹந்திய	அறைகளைக் கொண்ட கட்டிடங்களை அபிவிருத்தி செய்தல்	1,527,238.23	1,527,238.23	
	கழிப்பறை பிரிவை அபிவிருத்தி செய்தல்	178,944.05	178,944.05	
	நுழைவாயில்களுக்குப் பின்னால் உள்ள கட்டுமானப் பணிகள்	63,691.17	63,691.17	
	காரியாலயக் கட்டிடத்துக்கு வண்ணப் பூச்சிடல்	220,882.87	220,882.87	
	1 ஆவது மாடி மற்றும் கழிப்பறை என்பவற்றை திருத்தியமைத்தல்.	533,515.28	533,515.28	
	மொத்தம்	2,524,271.60	2,524,271.60	
வவுனியா	பாதுகாப்பு சேவை	2,202,531.07	2,202,531.07	
	பொருளாதார மத்திய நிலைய திறப்புவிழா	950,600.00	458,150.00	
	மொத்தம்	3,153,131.07	2,660,681.07	
மட்டக்களப்பு	பாதுகாப்பு சேவை	1,118,486.60	1,118,486.60	
	மொத்தம்	1,118,486.60	1,118,486.60	
மொத்தம்		153,004,972.80	151,940,333.07	
சூரிய சக்தி மூலம் இயங்கும் தொகுதிகளை நிறுவுதல்		89,713,473.80	89,713,473.80	சூரிய சக்தி, காற்று மற்றும் நீர் மின் பிறப்பாக்கச் செயற்திட்டத்தை அபிவிருத்தி செய்வதற்கு இராஜாங்க அமைச்சின் உடன்பாட்டைப் பெற்றுக்கொள்ள தாமதமாகியாமை காரணமாக செயற்திட்டத்தை நடைமுறைப்படுத்த முடியாமல் போனது.
உப கூட்டுத்தொகை		242,718,446.60	241,653,806.87	
நிருவாக செலவு 3% (நிறுவனத்துக்கு 2.5% + அமைச்சுக்கு 0.5%)	2.50%	6,067,961.17		
	0.50%	1,213,592.23		
மொத்த கூட்டுத்தொகை		**250,000,000.00**		

மேற்கண்ட விஷேட பொருளாதார மத்திய நிலையங்களின் உட்கட்டமைப்பு மற்றும் சுகாதார வசதிகள் (கட்டிட பழுதுபார்ப்பு, நிர்மாணப் பணிகள், பாதுகாப்பு சேவைகள், பாதைகளுக்கு தார் பரப்புதல்...) என்பவற்றை அபிவிருத்தி செய்தல் உட்பட சூரிய சக்தித் தொகுதிகளை நிறுவும் பணிகள் மேற்கொள்ளப்பட்டுள்ளன.

நாட்டில் நிலவிய கொவிட் -19 தொற்றுநோய் காரணமாக இலக்காகக் கொள்ளப்பட்ட நோக்கங்களை அடைவதில் சிரமங்கள் ஏற்பட்டன.

2. நெல் சந்தைப்படுத்தும் சபை

தொலை நோக்கு - நெல் மற்றும் அரிசியை கொள்வனவு செய்தல், களஞ்சியப்படுத்தல், பதப்படுத்தல் மற்றும் சந்தைப்படுத்தல் ஆகியவற்றுக்கான பிரதான அரச மத்தியஸ்தராக செயற்படுதல்.

செயற்பணி - உற்பத்தியாளர், நுகர்வோர் ஆகிய இரு சாராரும் திருப்திப்படும் விதத்தில் நெல் மற்றும் அரிசியை கொள்வனவு செய்தல், களஞ்சியப்படுத்தல், பதப்படுத்தல் மற்றும் சந்தைப்படுத்தும் செயற்பாடுகளை அறிவும், திறமையும் உள்ள ஊழியர் குழாம் ஒன்றினூடாக சிறப்பாக மேற்கொள்ளுதல்.

சுருக்க அறிமுகம் - உத்தரவாத விலையில் நெல்லைக் கொள்வனவு செய்தல், நெல்லைக் கொள்வனவு செய்வதற்கும், கொள்வனவு செய்த நெல் இருப்புகளைப் பாதுகாப்பாக சேமிப்பதற்கும் தேவையான களஞ்சிய இட வசதிகளை உருவாக்குதல்.

நியதிச் சட்டங்களுக்கு அமைய பணிகள்:

1. நெல் விவசாயிகளின் விற்பனை விலையை உறுதிப்படுத்தும் பொருட்டு சான்றுப்படுத்திய விலைக்கு நெல்லைக் கொள்வனவு செய்தல்.
2. நெல் மற்றும் அரிசியின் விலையை நிலையாகப் பேணி வரல்.
3. இலங்கையர்களின் உணவுப் பாதுகாப்பை உறுதிப்படுத்துதல்
4. நெல் மற்றும் அரிசி இருப்புக்களைப் பேணுதல்

நோக்கங்கள் -

மேற்கண்ட பணியை மேற்கொள்ள நெல் சந்தைப்படுத்தும் சபை மூன்று முக்கிய இலக்குகளை அடிப்படையாகக்கொண்டு செயல்படுகிறது. முதல் இலக்கு விவசாயிகளுக்கு கிடைக்க வேண்டிய நன்மைகளுடன் தொடர்புடையதாகக் காணப்படுவதுடன் இரண்டாவது இலக்கு நுகர்வோரின் நன்மைகளைக் கருத்திற்கொண்டு செயல்படுகிறது.

- ❖ சந்தையில் நெல்லுக்கான நிலையான உயர்ந்த விலை
- ❖ நியாயமான விலைக்கு அரிசியை வழங்குதல்
- ❖ அரிசி குத்துதல் மற்றும் களஞ்சியப்படுத்தலை ஒழுங்குபடுத்துதல்

மாதிரி 1:

வரவுசெலவு
2020.12.31 திகதிக்கான நிதிசார் முன்னேற்றம்

செலவுத் தலைப்பு *(Vote)*	***2020* ஆண்டுக்கு ஒதுக்கப்பட்ட நிதி (மில். ரூபா)**	***2020.12.31* வரை வழங்கப்பட்ட நிதி (மில். ரூபா)**	***2020.12.31* வரையான நிதி முன்னேற்றம் (மில். ரூபா)**			**நிதிசார் முன்னேற்றம் சதவீதத்தில் %**
			உண்மையான செலவு	**பொறுப்புகள்**	**முன்கொண்டு செல்லல்**	
மீண்டுவரும் செலவுகள் *- 11802-3-050-1503*	*145.0*	*119.25*	*161.02*	*25.75*	*-*	*100%*
*மூலதன ** **குறிப்பு 01** *- 11802-3-050-2201*	*149.0*	** 78.0*	*54.2*	*13.0*	*10.8*	*70%*
உரிமைப் பங்களிப்பு *- 11802-3-050-2301*	*773.0*	*773.0*	*773.0*	*-*	*-*	*100%*
செலவுத் தலைப்பு மற்றும் கமத்தொழில் அமைச்சின் ஒதுக்கீட்டின் மூலம் செயற்படுத்தப்படும் அபிவிருத்தி நிகழ்ச்சித் திட்டங்கள்/செயற்திட்டம் / ஆராய்ச்சிகள் / ஏனையவை						
இல்லை						
செலவுத் தலைப்பு மற்றும் திறைசேரியின் நேரடி ஒதுக்கீடு/ நிறுவனத்தின் நேரடி ஒதுக்கீடு/ ஏனைய ஒதுக்கீட்டின் கீழ் மேற்கொள்ளும் செயற்திட்டங்கள்						
செலவுத் தலைப்பு மற்றும் வெளிநாட்டு செயற்திட்டங்கள் (செயற்திட்ட வகைகள்) - (வெளிநாட்டு கடன்/ வெளிநாட்டு உதவி/ சமவலு நிதி, ஏனையவை)						
மொத்தக் கூட்டுத்தொகை	***1,067.0***	***970.25***	***988.22***	***38.75***	***10.8***	

**** குறிப்பு 01***

2020 ஆண்டில் மூலதனச் செலவுகளுக்கான செலவுத் தலைப்பின் கீழ் முன்னைய வருடங்களுடன் தொடர்பாக செலுத்த வேண்டியிருந்த விலைப்பட்டியல்களைத் தீர்ப்பதற்கு திறைசேரியில் இருந்து 78.0 மில்லியன் ரூபாய் நிதி கிடைக்கப்பெற்றது.

2020.12.31 ஆம் திகதிக்கு முன்னைய வருடங்களின் மூலதன செலவுகளுடன் தொடர்பான செலுத்த வேண்டிய விலைப்பட்டியல்களுக்கான கொடுப்பனவுகள்

விபரம்	***2017 ஆண்டின் செயற்திட்டங்களுக்கான தொகை மில். ரூபாய்***	***2018 ஆண்டின் செயற்திட்டங்களுக்கான தொகை மில். ரூபாய்***	***2019 ஆண்டின் செயற்திட்டங்களுக்கான தொகை மில். ரூபாய்***	***2020 ஆண்டின் செயற்திட்டங்களுக்கான தொகை மில். ரூபாய்***	**மொத்தத் தொகை மில். ரூபாய்**
கிடைத்துள்ள விலைப்பட்டியல்களின் பெறுமதி	*19.4*	*17.4*	*3.8*	*10.0*	*50.6*
செலுத்த வேண்டிய தக்கவைப்பு தொகை	*2.5*	*2.5*	*-*	*-*	*5.0*
கிடைக்கவுள்ள விலைப்பட்டியல்களின் பெறுமதி	*10.8*	*-*	*-*	*-*	*10.8*
அமைச்சின் மூலம் கிடைத்த முற்பணத் தொகை (இத்தொகையை நெல் சந்தைப்படுத்தல் சபையின் நிதியிலிருந்து அமைச்சுக்கு திருப்பிச் செலுத்தியதன் காரணமாக உரிய ஒதுக்கீட்டு நிதி கிடைத்ததன் பின்னர் அத்தொகையை மீளப்பெற்றுக் கொள்ளப்பட்டது.)	*11.6*	*-*	*-*	*-*	*11.6*
மொத்தம்	***44.3***	***19.9***	***3.8***	***10.0***	***78.0***

செயற்திட்டம் :- *நெல் கொள்வனவு செய்தல், களஞ்சியங்களுக்கு கழிப்பறைகள் அமைத்தல், களஞ்சியங்களை மறுசீரமைத்தல், நீர் மற்றும் மின்சார வசதிகளைப் பெற்றுக் கொள்ளல் மற்றும் ஏனைய மூலதன செயற்திட்டங்கள், உரிமை பங்களிப்புகள் மற்றும் மீண்டுவரும் செலவுகள்*

1.செலவுத் தலைப்பு :- *- 11802-3-050-1503 / - 11802-3-050-2201 / - 11802-3-050-2301*

2. விஷேட துறை :- *நெல் மற்றும் அரிசியின் சந்தை விலையை நிலையாகப் பேணல்*

3. நடைமுறைப்படுத்தும் நிறுவனம் :- *நெல் சந்தைப்படுத்தும் சபை*

4.பொறுப்பு :- *நாட்டின் நெல் விவசாயிகளைப் பாதுகாத்து உற்பத்திக்கு உச்ச விலையொன்றைப் பெற்றுக் கொடுப்பதற்காக அரச உத்தரவாத விலைக்கு அமைவாக நெல்லைக் கொள்வனவு செய்வதற்குரிய நடவடிக்கைகளை மேற்கொள்ளல் மற்றும் அரச தேவைக்கு அமைய உணவுப் பாதுகாப்பை உறுதி செய்வதற்காக காப்பு இருப்பு ஒன்றைப் பேணுதல்*

5.நிகழ்ச்சித் திட்டம்/ செயற்திட்டம் / கருத்திட்டம் பற்றிய சுருக்கமான அறிமுகம் -

i) உத்தரவாத விலைக்கு நெல்லைக் கொள்வனவு செய்தல்

ii) நெல்லைக் கொள்வனவு செய்வதற்காகவும் கொள்வனவு செய்த நெல் இருப்புக்களை பாதுகாப்பாக சேகரித்து வைப்பதற்கும் அவசியமான களஞ்சிய வசதிகளை உருவாக்குதல்

iii) கொள்வனவு செய்த நெல் இருப்பை அரிசியாக மாற்றி சந்தைக்கு விநியோகித்தல்

6. பங்காளர்கள் - *விவசாய திணைக்களம் / மாகாண விவசாய திணைக்களம்*

7. நிகழ்ச்சித் திட்டம்/ செயற்திட்டத்தின் நோக்கங்கள் -

i) களஞ்சியக் கொள்ளளவை அதிகரித்தல்

iv) பயன்படுத்தப்படாத களஞ்சியங்களை புனர்நிர்மாணம் செய்தல்

v) விஞ்ஞான ரீதியாக நெல் களஞ்சியப்படுத்தக் கூடிய நவீன தொழில்நுட்பங்களுடன் கூடிய களஞ்சியங்களை நிர்மாணித்தல்

vi) காப்பு இருப்பை பாதுகாப்பாக வைத்திருப்பதற்குப் பொருத்தமானதாக களஞ்சியங்களை அபிவிருத்தி செய்தல்

8. பிரதான செயற்பாடுகள் -

i) நெல் விவசாயிகளின் விற்பனை விலையை உறுதி செய்தல்

ii) உணவுப் பாதுகாப்பை உறுதி செய்தல் மற்றும் நுகர்வு விலைகளை நிலையாக வைப்பதற்காக நெல் மற்றும் அரிசி இருப்புகளை பேணுதல் .

9. பயனடைவோர் எண்ணிக்கை - நேரடி/மறைமுக

நேரடி - இலங்கையில் நெல் உற்பத்தி செய்யும் விவசாயிகள்

மறைமுக - அரிசி வாடிக்கையாளர்கள்

10. முடிவு -

(i) நெல் கொள்வனவு

போகம்	நாடு மெ.தொ.	சம்பா மெ.தொ	மொத்த கூட்டுத்தொகை மெ.தொ	பெறுமதி ரூ. மில்லியன்	நாடு மெ.தொ.
2019/20 பெரும் போகம்	16,184.09	9,684.29	0.20	25,868.58	1,293.50
2020 சிறு போகம்	3,582.17	30.84	41.83	3,654.84	184.97
மொத்தம்	**19,766.26**	**9,715.13**	**42.03**	**29,523.42**	**1,478.47**

** 2019/20 பெரும் போகத்தில் நாடு மற்றும் சம்பா நெல் என்பன ஒரு கிலோ கிராம் 50 ரூபா வீதமும் கொள்வனவு செய்யப்பட்டன. 2020 சிறுபோகத்தில் நெல் விவசாயிகளிடமிருந்து நேரடியாக நெல்லை கொள்வனவு செய்யும் போது நாடு மற்றும் சம்பா நெல் என்பன ஒரு கிலோ கிராம் 50 ரூபா வீதமும், முகவர்களின் ஊடாக தரநிர்ணயம் செய்யப்பட்ட நெல்லைக் கொள்வனவு செய்கையில் நாடு மற்றும் சம்பா நெல் ஒரு கிலோ கிராம் 50 ரூபா வீதமும், ஈரலிப்பான நெல்லை கொள்வனவு செய்யும் போது நாடு மற்றும் சம்பா நெல் ஒரு கிலோ கிராம் 44 ரூபா வீதமும், உள்நாட்டு அரிசி வர்க்கங்களின் நெல் வகைகளைக் கொள்வனவு செய்கையில் ஒரு கிலோ கிராம் 60 ரூபா வீதமும் கொள்வனவு செய்யப்பட்டது.*

11. **பெறுபேறுகள்** *-* நெல் கொள்வனவு செய்தல் மற்றும் காப்பு இருப்பைப் பேணி வருவதற்கு களஞ்சியக் கொள்ளளவை அதிகரித்தல்.

12. அடைவதற்கு எதிர்பார்க்கப்படும் நிலைபேறான அபிவிருத்தி இலக்குகள் மற்றும் சுட்டிகள்

நிலைபேறான அபிவிருத்தி இலக்குகள் - 1 மற்றும் 2
நிலைபேறான அபிவிருத்திச் சுட்டிகள் - 1.1.1 மற்றும் 2.1.2

13.நிகழ்ச்சித் திட்டம்/ செயற்திட்டத்துடன் தொடர்பான பிரதான செயற்பாட்டுச் சுட்டிகள் -

14.செயற்திட்டம் காலம் - *01 வருடம்*

15. செயற்திட்டக் காலம் அதிகரிக்கப்பட்டிருப்பின் அதற்கான காரணங்கள்:-

கடந்த ஆண்டுகளில் உரிய பொறுப்புகளைத் தீர்ப்பதற்கான ஒதுக்கீடுகள் கிடைக்காமை காரணமாக தாமதமாகியது.

16. நடைமுறைப்படுத்தும் பிரதேசங்கள் - திருகோணமலை மாவட்டம், மட்டக்களப்பு மாவட்டம், அம்பாறை மாவட்டம், பதுளை மாவட்டம், குருணாகல் மாவட்டம், புத்தளம் மாவட்டம், மாத்தளை மாவட்டம், பொலன்னறுவை மாவட்டம், கிளிநொச்சி மாவட்டம், , மன்னார் மாவட்டம், முல்லைத்தீவு மாவட்டம், ஹம்பாந்தோட்டை மாவட்டம், மொனராகலை மாவட்டம், இரத்தினபுரி மாவட்டம், அனுராதபுரம் மாவட்டம்.

நடைமுறைப்படுத்தும் பிரதேசங்கள் - நிதிசார் தகவல்கள்

நிதி மூலம் (உள்நாட்டு/ வெளிநாட்டு)	**உள்நாட்டு**	மொத்த மதிப்பீட்டுத் தொகை (மில். ரூபா)	**மில். ரூபா**
		நெல் கொள்வனவு செய்தல்	*15,000.0*
		உரிமைப் பங்களிப்பு	*773.0*
		மூலதன செலவு	*149.0*
		மீண்டும் வரும் செலவுகள்	*145.0*
			16,067.0

1. நிதிசார் மற்றும் பௌதீக முன்னேற்றம் 2020.12.31 வரை - மில். ரூபா

செயல் திட்டத்துக்கு அமைய இலக்காகக் கொள்ளப்பட்ட செயற்பாடுகள்	2020 ஆண்டுக்கு ஒதுக்கப்பட்ட தொகை (மில். ரூபா)	நிதிசார் முன்னேற்றம் (மில். ரூபா)	நிகழ்ச்சித்திட்டம்/ செயற்திட்டத்தின் கீழ் வழங்க உத்தேசித்துள்ள வேலைகள்/ சேவைகளின் பௌதீக முன்னேற்றம்
1) . நெல் கொள்வனவு செய்தல்	15,000.0	1,478.47	2019/20 பெரும் போகத்தில் 16,184.09 மெட்ரிக் தொன் நாட்டு அரிசி நெல், 9,684.29 மெற்றிக் தொன் சம்பா நெல் மற்றும் 0.2 மெற்றிக் தொன் ஏனைய நெல் வகைகள் உட்பட மொத்தம் 25,868.58 மெற்றிக் தொன் நெல் கொள்வனவு செய்யப்பட்டது. நாடு மற்றும் சம்பா நெல் ஒரு கிலோ கிராம் 50 ரூபா வீதம் கொள்வனவு செய்யப்பட்டது.) 2020 சிறு போகத்தில் 3,477.90 மெட்ரிக் தொன் நாட்டு அரிசி நெல், 135.10 மெற்றிக் தொன் சம்பா நெல் மற்றும் 41.83 மெற்றிக் தொன் ஏனைய நெல் வகைகள் உட்பட மொத்தம் 3,613.83 மெற்றிக் தொன் நெல் கொள்வனவு செய்யப்பட்டது. (நெல் விவசாயிகளிடமிருந்து நேரடியாக நெல்லை கொள்வனவு செய்யும் போது நாடு மற்றும் சம்பா நெல் ஒரு கிலோ கிராம் 50 ரூபா வீதமும், முகவர்களின் ஊடாக தரநிர்ணயம் செய்யப்பட்ட நெல்லைக் கொள்வனவு செய்கையில் நாடு மற்றும் சம்பா நெல் ஒரு கிலோ கிராம் 50 ரூபா வீதமும், ஈரலிப்பான நெல்லை கொள்வனவு செய்யும் போது நாடு மற்றும் சம்பா நெல் ஒரு கிலோ கிராம் 44 ரூபா வீதமும், உள்நாட்டு அரிசி வகைகளின் நெல் வகைகளைக் கொள்வனவு செய்கையில் ஒரு கிலோ கிராம் 60 ரூபா வீதமும் கொள்வனவு செய்யப்பட்டது.)
2) இலங்கை வங்கி மற்றும் மக்கள் வங்கி ஆகியவற்றிலிருந்து பெற்றுக்கொண்ட கடன்களை நடைமுறைக் கடனாக தவணை அடிப்படையில் செலுத்தல்.	773.0	773.0	கொடுப்பனவு மேற்கொள்ளப்பட்டுள்ளது.
3) களஞ்சியங்கலைப் பழுதுபார்த்தல் மற்றும் கடந்த ஆண்டுகளுடன் தொடர்பான மூலதன விலைப் பட்டியல்களை தீர்த்தல்	149.0	78.0	கடந்த ஆண்டுகளுடன் தொடர்பான மூலதன விலைப் பட்டியல்களை தீர்ப்பதற்கு மாத்திரம் 78.0 மில். ரூபா ஒதுக்கீடு கிடைக்கப் பெற்றுள்ளது.
4) மீண்டுவரும் செலவுகள்	145.0	119.25	சம்பளம், கொடுப்பனவுகள் மற்றும் ஏனைய மீண்டுவரும் செலவுகளுக்கு செலவிடப்பட்டுள்ள உணமையான செலவு 161.02 மில். ரூபா ஆகும்.
மொத்தக் கூட்டுத்தொகை	**16,067.0**	**2,448.72**	

2. எதிர்பார்க்கப்பட்ட குறிக்கோள்களை அடைய முடியாமல் போய் இருப்பின் அதற்கான காரணங்கள் -

2020 ஆம் வருடத்திற்கான அங்கீகரிக்கப்பட்ட மூலதன ஒதுக்கீட்டில் இருந்து கிடைத்த நிதியை கடந்த ஆண்டில் செலுத்த வேண்டியிருந்த மூலதன பொறுப்புகளுக்காக செலவு செய்ய வேண்டி இருந்தது.

2020 ஆண்டில் அங்கீகரிக்கப்பட்ட ஒதுக்கீடுகளில் இருந்து வழங்கப்படவிருந்த எஞ்சிய ஒதுக்கீட்டின் நிதியை திறைசேரி வழங்காமை காரணமாக உத்தேச செயற்திட்டங்கள் ஆரம்பிக்கப்படவில்லை.

***2021* ஆண்டில் இலக்குகள் –**

01. நெல் கொள்வனவு செய்தல்	***மில். ரூபாய்***	***மில். ரூபாய்***
பெரும் போகத்தில் நெல் கொள்வனவு செய்தல் - *300,000* மெ. தொன் *X 50* ரூபா.	*15,000.0*	
சம்பா நெல் கொள்வனவுக்கான மேலதிக தொகை - *100,000* மெ. தொன் *x 2* ரூபா	*200.0*	
ஈரலிப்பான நெல் கொள்வனவு செய்தல் - *150,000* மெ. தொன் *x 5* ரூபா	*750.0*	
செயற்பாட்டுச் செலவு	*705.0*	***16,655.0***
சிறு போகத்தில் நெல் கொள்வனவு செய்தல் - *300,000* மெ. தொன் *X 50* ரூபா.	*15,000.0*	
சம்பா கொள்வனவு செய்த மேலதிக தொகை - *100,000* மெ. தொன் *x 2* ரூபா	*200.0*	
ஈரலிப்பான நெல் கொள்வனவு செய்தல் - *150,000* மெ. தொன் *x 5* ரூபா	*750.0*	
செயற்பாட்டுச் செலவு	*705.0*	***16,655.0***
02. உரிமைப் பங்களிப்பு		
பழைய கடன்களை நடைமுறை கடனாக தவணை அடிப்படையில் செலுத்தல் - இலங்கை வங்கி	*1,642.*	
மக்கள் வங்க	*534.2*	***2,176.3***

03. நெல் கொள்வனவு செய்வதற்காக பெற்றுக்கொண்ட குறுகியகால கடன்களை மீளச் செலுத்தல்

2019/20 பெரும் போகம்	*1,978.4*	
2020 சிறு போகம்	*415.7*	
2020/21 பெரும் போகம்	*16,650.0*	
2021 சிறு போகம்	*16,650.0*	***35,694.10***

04.மூலதன செலவுகள்

புதிய களஞ்சியங்களை நிர்மாணித்தல் - 04 x 50.0 மில்.ரூபா	*200.0*	
20 கதிர் அடிப்பு களங்களை நிர்மாணித்தல் - 100 x 0.2 மில்.ரூபா	*20.0*	
களஞ்சியங்களைப் புணர்நிர்மானம் செய்தல்	*175.0*	
15,000 நில களைக் கொள்வனவு செய்தல்	*100.0*	
பயிற்சி மற்றும் அபிவிருத்தி நிகழ்ச்சிகள்	*5.0*	***500.0***

05.மீண்டுவரும் செலவுகள்

தனிநபர் வேதனம்	*180.8*	
போக்குவரத்து செலவுகள்	*1.1*	
வழங்கல்கள்	*7.8*	
பராமரிப்புச் செலவுகள்	*6.5*	
சேவைகள்	*285.9*	***482.1***
		72,162.5

2021 நிதிசார் இலக்குகள்

செலவு தலைப்பு (Vote)	***2021 ஆண்டில் இலக்குகள் (மில். ரூபா)***
01.நெல் கொள்வனவு செய்தல்	*33,310.0*
02. உரிமைப் பங்களிப்பு	*2,176.3*
03. நெல் கொள்வனவு செய்வதற்காக பெற்றுக்கொண்ட குறுகியகால கடன்களை மீளச் செலுத்தல்	*35,694.1*
04.மூலதன செலவுகள்	*500.0*
05.மீண்டுவரும் செலவுகள்	*482.1*

3. கமநல அபிவிருத்தி திணைக்களம்

தொலை நோக்கு

இலங்கையின் விவசாய சமூகத்தினதும் மற்றும் அனைத்து விவசாய நிலங்களினதும் நிலைபேறான அபிவிருத்தி.

செயற்பணி

இலங்கையின் விவசாய சமுதாயத்தின் நிலைபேறான அபிவிருத்தியிலும் அனைத்து விவசாய நிலங்களின் செழுமையான அனுகூலங்கள் மற்றும் உச்ச உற்பத்தித்திறன் என்பவற்றைப் பெற்றுக்கொள்வதற்கு ஏற்ற வகையில் நிறுவன, ஒத்துழைப்பு, சட்ட மற்றும் முகாமைத்துவ சேவைகள் போன்றவற்றை ஒழுங்குபடுத்தி, காலத்திற்கு ஏற்றவாறு பேணி வருதல்.

அறிமுகம்

இலங்கையின் விவசாயிகளுக்குத் தேவையான வசதிகளை வழங்கும் நோக்கில் 1957 ஒக்டோபர் 01 ஆந் திகதி அப்போது இருந்த உணவுத் திணைக்களத்தைக் கலைத்து, கமநல சேவைகள் திணைக்களம் ஆரம்பிக்கப்பட்டது. 1958 ஆம் ஆண்டின் 01 ஆம் இலக்க வயற் காணிச் சட்டத்தின் மூலம் பலப்படுத்தப்பட்ட இத்திணைக்களம் தற்போது 2000 ஆம் ஆண்டின் 46 ஆம் இலக்க கமநல அபிவிருத்திச் சட்டம் மற்றும் அதன் திருத்தங்களுக்கு இணங்க கமநல அபிவிருத்தித் திணைக்களம் என்ற பெயரில் இயங்கி வருகின்றது.

குறிக்கோள் மற்றும் முக்கிய கடமைகள்

- அரசாங்கத்தின் விவசாயக் கொள்கைகளுக்கு இணங்கும் வகையில் விவசாயக் காணிகளைப் பயன்படுத்துவதற்கான ஏற்பாடுகளைச் செய்தல்.
- விவசாயக் காணி உரிமையாளர்கள், விவசாயக் காணி உரிமையுள்ள விவசாயிகள் மற்றும் ஆட்சியுரிமைகள் கொண்டவர்கள்/ குத்தகை விவசாயிகள் ஆகியோரின் விவசாய உரிமைகளைப் பாதுகாப்பதற்கான ஏற்பாடுகளைச் செய்தல்.
- விவசாய அமைப்புக்களைப் பதிவு செய்தல் மற்றும் பேணி வருவது தொடர்பான கட்டளைகளை உருவாக்குதல் மற்றும் அந்த ஏற்பாடுகள் நடைமுறைப்படுத்தப்படுவதை உறுதிப்படுத்துதல்.
- கமநல அபிவிருத்திச் சபைகளை உருவாக்குதல் மற்றும் அவற்றின் அதிகாரங்களைப் பிரயோகிப்பதற்கான வழிகாட்டுதல்களை வழங்குதல் மற்றும் மேற்பார்வை செய்தல்.
- நாடு முழுவதிலும் உள்ள அனைத்து கமநல அபிவிருத்திச் சபைகளினதும் அதிகாரப் பிரதேசங்களுடன் தொடர்புடையதாக விவசாயக் காணி தொடர்பான தகவல்கள் அடங்கிய விவசாயக் காணிப் பெயர்ப் பட்டியல்களை தயாரித்து திருத்தங்களைப் பேணி வருதல்.
- விவசாயக் காணிகளுடன் தொடர்புடைய குத்தகை முறை விவசாயிகளின் பிரச்சினைகள் மற்றும் ஏனைய சிக்கல்களைத் தீர்ப்பதற்கு நடவடிக்கை எடுத்தல்.
- சிறிய நீர்ப்பாசனக் திட்டங்கள் மற்றும் நீர் மூலங்களின் பயனுறுதித்தன்மை, பாதுகாப்பு, முகாமை என்பவற்றுடன் தொடர்புடைய ஏற்பாடுகளை நடைமுறைப்படுத்துதல்.
- கமநல அபிவிருத்திச் சட்டம் மற்றும் அரசாங்க விவசாயக் கொள்கைகளை மீறும் தரப்பினருக்கு எதிராக சட்ட நடவடிக்கை எடுத்தல்.

2020 ஆண்டில் கமநல அபிவிருத்தி திணைக்களத்திற்கு ஒதுக்கப்பட்ட மூலதன ஒதுக்கீடு மற்றும் 2020.12.31. திகதிக்கான முன்னேற்றம் (செலவுத் தலைப்பு 281)

தொட/ இல	நிகழ்ச்சித் திட்டங்கள்/ செயற்திட்டம்	ஒதுக்கப்பட்ட தொகை (மில். ரூபா)	செலவு செய்த தொகை	நிதிசார் முன்னேற்றம் (%)	பௌதீக முன்னேற்றம்
1	*சிறிய நீர்ப்பாசனத் தொகுதிகளை புனர்நிர்மாணம் செய்தல் மற்றும் கைவிடப்பட்ட தரிசு வயல்களில் மீண்டும் நெற் செய்கை மேற்கொள்ளும் நிகழ்ச்சித் திட்டம். (281-2-2-12-2506)*	*1343.00*	*326.76*	*24*	*671 செயற்திட்டங்கள் பூர்த்தி செய்யப்பட்டுள்ளதுடன் மேலும் 14 செயற்திட்டங்கள் செயற்படுத்தப்படுகின்றன.*
2	*கிராமிய குள அடுக்கைத் தொகுதி நிகழ்ச்சித் திட்டத்தை நடைமுறைப்படுத்தல் (281-2-2-13-2506)*	*33.00*	*22.95*	*70*	*13 செயற்திட்டங்கள் பூர்த்தி செய்யப்பட்டுள்ளன.*
3	*ஆராய்ச்சி மற்றும் அபிவிருத்தி நிகழ்ச்சித் திட்டங்கள் (281-2-2-10-2507)*	*3.10*	*4.87*		*02 செயற்திட்டங்கள் பூர்த்தி செய்யப்பட்டுள்ளன. மேலதிக ஒதுக்கீடு 2,879,000 ரூபா, மொத்த செலவு 4,879,000 ரூபா,*
4	*கமநல சேவை நிலையங்கள் மற்றும் உரக் களஞ்சியங்களை திருத்தியமைத்தல் (281-2-2-0-2001*	*113.26*	*102.46*	*90*	*மூன்றாம் காலாண்டில் மேலதிகமாக மேற்கொள்ளப்பட்ட தொகையை மீளப் பெற்றதன் அடிப்படையில் 2019 ஆம் ஆண்டில் 11 மில்லியன் விலைப்பட்டியல்கள் வழங்கப்பட்டன.*
6	*உரக் களஞ்சியங்களை புதிதாக நிர்மாணித்தல் (281-2-2-8-2104)*	*23.04*	*11.39*	*71*	*2019 ஆம் ஆண்டின் செலுத்த வேண்டிய விலைப்பட்டியல்கள் மற்றும் பொறுப்புகள்.*
7	*இயந்திரங்களை புனர்நிர்மானம் செய்தல் (281-2-2-0-2002)*	*1.41*	*0.60*	*43*	*9 பழுதுபார்க்கப்பட்ட இயந்திரங்கள் மற்றும் கொள்வனவு செய்யப்பட்ட உதிரிப் பாகங்களுக்கான ஒதுக்கீடான 399,248.26 ரூபா ஹம்பாந்தொட்டை மாவட்டத்தில் இருந்து மீளப் பெறப்பட்டுள்ளன.*
8	*வாகனங்கள் (281-1-1-0-2003)*	*2.25*	*1.0*	*44*	*4 வாகனங்கள் பழுதுபார்க்கப்பட்டன*
9	*வாகனங்கள் (281-2-2-0-2003)*	*7.78*	*1.25*	*16*	*8 வாகனங்கள் பழுதுபார்க்கப்பட்டன*
10	*வாகனங்களின் குத்தகை தவணைக் கொடுப்பனவுகள் (281-1-1-0-2108)*	*26.70*	*5.68*	*21*	
11	*பயிற்சி மற்றும் திறன் விருத்தி (281-1-1-0-2401)*	*0.54*	*0.50*	*93*	*4 பயிற்சிகளுக்கான கொடுப்பனவுகள் மேற்கொள்ளப்பட்டுள்ளன.*
	மொத்தம்	***1554.08***	***477.46***	***472***	

அமைச்சின் செலவுத் தலைப்பின் கீழ் பெற்றுக்கொண்ட ஒதுக்கீடு (செலவுத் தலைப்பு 425)

தொட/ இல	நிகழ்ச்சித் திட்டங்கள்/ செயற்திட்டம்	ஒதுக்கீட்டுத் தொகை (மில். ரூபா)	செலவு செய்த தொகை (மில். ரூபா)	நிதிசார் முன்னேற்றம் (%)	பௌதீக முன்னேற்றம் (%)
1	வீட்டுத் தோட்டச் செய்கை மற்றும் சிதமு பெண்கள் விவசாய அமைப்பு தொடர்பான நிகழ்ச்சித் திட்டங்கள்	15	8.99	59.9	60%
2	ஹெல சுவய உள்நாட்டு விதை நெல் கொள்வனவு	44.80	10.90	22.5	35%
3	ஹெல சுவய மருந்து கொள்வனவு	37.80	-	-	-
4	விவசாய கிராம தொழில்முனைவு நிகழ்ச்சித் திட்டங்கள் (2019 ஆண்டில் கையிலுள்ள விலைப்பட்டியல்களுக்கு)	13.13	13.13	100	100%

<u>ஏனைய செலவுத் தலைப்புகளின் கீழ் பெற்றுக்கொண்ட ஒதுக்கீடுகளின் மூலம் நடைமுறைப்படுத்தப்படும் நிகழ்ச்சித் திட்டங்கள் (2020.09.30 திகதிக்கான)</u>

தொட/ இல	நிகழ்ச்சித் திட்டங்கள்/ செயற்திட்டம்	ஒதுக்கீட்டுத் தொகை (மில். ரூபா)	செலவு செய்த தொகை (மில். ரூபா)	மேலும் செலுத்த வேண்டியுள்ள கையிலுள்ள விலைப்பட்டியல்கள் தொகை (மில். ரூபா)	நிதிசார் முன்னேற்றம் (%)	பௌதீக முன்னேற்றம் (%)
1	ONUR நிகழ்ச்சித் திட்டங்கள் (2019 கையிலுள்ள விலைப்பட்டியல்கள் மற்றும் பொறுப்புகள்)	70.51	59.05	38.01	83.74	100%

சவால்கள்

- சனத்தொகைப் பெருக்கம், பலவீனமான நீர் முகாமைத்துவம், சிறிய சராசரி நில இருப்புக்கள், அரச மற்றும் தனியார் கொள்ளளவு போதாமை மற்றும் மட்டுப்படுத்தப்பட்ட வணிகமயமாக்கல் மற்றும் உற்பத்திகள் மற்றும் நிதிச் சந்தைகளுக்கான பலவீனமான அணுகல் ஆகியன காரணமான நிலக் கட்டுப்பாடுகளால் சவாலுக்குட்படுத்தப்பட்டுள்ளது.

எதிர்கால இலக்குகள் மற்றும் ஆலோசனைகள்

- காலநிலை மாற்றம், மண் அரிப்பு மற்றும் உயிரியல் பல்வகைத்தன்மை இழப்பு ஆகியாவை தொடர்பாக நடவடிக்கை மேற்கொள்ளல்.
- நுகர்வோரின் மாறிவரும் சுவையுணர்வுகள் மற்றும் எதிர்பார்ப்புகளை திருப்திப்படுத்தல்.
- உயர் தரத்திலான உணவுக்கான அதிகரித்து வரும் கேள்வியைப் பூர்த்தி செய்தல்.
- பண்ணை உற்பத்தித்திறனில் முதலீடு செய்தல் மற்றும் புதிய தொழில்நுட்பங்களைப் பின்பற்றி அவற்றைக் கற்றல்
- உலகளாவிய பொருளாதார காரணிகளுக்கு தாங்குதிறன்

4.ஹெக்டர் கொப்பேகடுவ கமநல ஆராய்ச்சி மற்றும் பயிற்சி நிறுவகம்

அபிவிருத்தி நிகழ்ச்சித் திட்டங்கள்/ செயற்திட்டங்கள் - ஆராய்ச்சி, பயிற்சி மற்றும் ஏனையவை

செலவுத் தலைப்பு - 425

நோக்கங்கள் - கமநல மற்றும் கிராமியத் துறைகளின் நிலைபேறான அபிவிருத்திக்குத் தேவையான புதிய அறிவை பிறப்பித்து பரப்புதல்.

முடிவு - ஆராய்ச்சி அறிக்கைகள், கொள்கைப் பொழிப்புகள், கண்டுபிடிப்புகளை சமர்ப்பித்தலுக்கான செயலமர்வுகள்

பெறுபேறுகள் - ஆராய்ச்சிகள் மூலம் கிடைக்கபெறும் முடிவுகள் மற்றும் பரிந்துரைகளின் அடிப்படையில் கொள்கைகளை வகுப்பதன் மூலம் விவசாய சமூகத்தின் வாழ்க்கைத் தரத்தை மேம்படுத்துதல்.

அறிவு, அணுகுமுறை மற்றும் திறன்களை வளர்ப்பதன் மூலம் ஒரு வலுவான விவசாய சமுதாயத்தை உருவாக்குதல்.

பயனாளர்கள் - விவசாய மற்றும் கிராமிய அபிவிருத்தித் துறையைச் சேர்ந்த கொள்கை வகுப்பாளர்கள், விவசாயிகள் (பெண் மற்றும் ஆண்), விவசாயிகள் தலைவர்கள், விவசாயத் துறை அபிவிருத்தி அதிகாரிகள், கிராம அபிவிருத்தி அதிகாரிகள்

பௌதீக முன்னேற்றம் - கொவிட் -19 தொற்றுநோய் காரணமாக ஆராய்ச்சி மற்றும் பயிற்சி நிகழ்ச்சிகள் ஒத்திவைக்கப்பட்டதுடன் அனைத்து ஆராய்ச்சித் முன்மொழிவுகளும் ஆரம்ப தயாரிப்பு நிலையில் காணப்படுகின்றன. . இது 10% - 20% பௌதீக முன்னேற்றமாகும்.

பிரதான செயற்பாடு	எதிர்பார்த்த இலக்குகள்	அடைந்த இலக்குகள்	முன்னேற்றம் குறைவாடைந்து இருப்பின் அதற்கான காரணங்கள்
ஆராய்ச்சி ***01*** *R-549 உணவுப் பயிர் துறையில் நோய் மற்றும் பீடை முகாமைத்துவத்திற்கு சமூக மைய கையடக்கத் தொலைபேசி அடிப்படையிலான தீர்வுகளின் வெற்றி குறித்த ஆய்வு.*	*50%*	வெளிப்புற விசாரணை	*
02. *R- 557 இலங்கையின் உள்நாட்டு ரீதியாக முக்கியதத்துவம் வாய்ந்த விவசாயப் பாரம்பரியங்களை அடையாளம் காணல், அவற்றின் பயன்பாடு மற்றும் பாதுகாப்பு.*	*35%*	*NIAHS* இற்கு தெரிவு செய்வதற்கான அளவுகோல்கள் உருவாக்கப்படுகின்றன.	*
03. இலங்கையின் உருளைக்கிழங்குடன் தொடர்பான பெறுமதி சங்கிலி பற்றிய பகுப்பாய்வு	*15%*	இந்த முன்மொழிவை *2020* அக்டோபர் *05* அன்று நடைபெறும் ஆராய்ச்சி மற்றும் பயிற்சி குழுவுக்கு சமர்ப்பித்து ஆராய்ச்சி முன்மொழிவை நிறைவு செய்தல்.	*
04*. R-562* இலங்கையின் பிரதான பழ ஏற்றுமதிச் சாத்தியப்பாடுகள் பற்றிய பொருளாதாரப் பகுப்பாய்வு	*15%*	ஆராய்ச்சி மற்றும் பயிற்சி குழுவின் ஆலோசனைகளை உள்ளடக்குதல் மற்றும் ஆராய்ச்சி முன்மொழிவை நிறைவு செய்தல்.	*
05. விவசாயத் துறையில் வனவிலங்குப் பாதிப்புகள் தொடர்பான தேசிய கணக்கெடுப்பு.	*12%*	ஆய்வை முன்கொண்டு செல்வதற்கு *MOA* உடனான கலந்துரையாடல்கள் நடைபெற்று வருகின்றன.	*
06. சோளத்தின் பெறுமதிச் சங்கிலிப் பகுப்பாய்வு: விலங்கு தீவனம் மற்றும் உணவுத் துறை ஆகியவற்றின் தற்போதைய நிலை, சிக்கல்கள் மற்றும் சாத்தியப்பாடுகளை அடையாளம் காணுதல்	*15%*	கேள்விக்கொத்து தயாரிப்பு நடவடிக்கைகள் நடைபெற்று வருகின்றன.	*
07. பெரிய வெங்காய உற்பத்தி மற்றும் சந்தைப்படுத்தல்: பெறுமதிச் சங்கிலிப் பகுப்பாய்வு	*15%*	இந்த முன்மொழிவை *2020* அக்டோபர் *05* அன்று நடைபெறும் ஆராய்ச்சி மற்றும் பயிற்சி குழுவுக்கு சமர்ப்பித்து ஆராய்ச்சி முன்மொழிவை நிறைவு செய்தல்.	*
08. இலங்கையின் தெரிவு செய்யப்பட்ட காய்கறி வகைகளின் பெறுமதிச் சங்கிலி	*10%*	ஆவணத் தொகுப்பு மற்றும் இரண்டாம்நிலை தகவல்களைத்தொகுத்தல்.	*
09. இலங்கையில் சிறிய அளவிலான விவசாயத் துறையின் உற்பத்தித்திறனை அதிகரிப்பதற்கான ஒரு வழிமுறையாக நில ஒருங்கிணைப்பு: விவசாய சமூகத்தின் உடன்பாடு மற்றும் நோக்கு	*15%*	ஆராய்ச்சி மற்றும் பயிற்சி குழுவின் ஆலோசனைகளை உள்ளடக்குதல் மற்றும் ஆராய்ச்சி முன்மொழிவை நிறைவு செய்தல். ஆவண விவரணம் இலக்கிய விமர்சனம் நடைபெற்று வருகின்றது.	*

10. இலங்கையின் விவசாய உற்பத்தித்திறனில் சர்வதேச இடம்பெயர்வு மற்றும் பரிமாற்றத்தின் தாக்கம்.	*20%*	*'சுபீட்சத்தின் நோக்கு' தேசிய கொள்கைக்கு அமைய, 'தேர்ந்தெடுக்கப்பட்ட உணவுப் பயிர்கள் தொடர்பான ஒப்பீட்டு ரீதியான நன்மைகள் மற்றும் ஏற்றுமதி போட்டித் தன்மை' எனும் பெயரில் புதிய ஆய்வு முன்மொழிவொன்று ஆரம்பிக்கப்பட்டுள்ளது.*	*
11. இலங்கையின் விதைத் துறை: செயல்திறன் மற்றும் முன்னேற்றத்திற்கான சாத்தியப்பாடுகள் பற்றிய ஆய்வு	*15%*	ஆராய்ச்சி மற்றும் பயிற்சி குழுவின் ஆலோசனைகளை உள்ளடக்குதல் மற்றும் ஆராய்ச்சி முன்மொழிவை நிறைவு செய்தல்.	*
12. இலங்கையின் வடக்கு பிராந்தியத்தில் உள்ள வவுனியா மற்றும் கிளிநொச்சி ஆகிய மாவட்டங்களுக்கு விஷேட கவனம் செலுத்தி விவசாய நீர் முகாமைத்துவம் மற்றும் அதன் உற்பத்தித்திறன் என்பன தொடர்பான பிரச்சினைகள் பற்றிய ஆய்வு.	*10%*	***'சுபீட்சத்தின் நோக்கு' தேசிய கொள்கைக்கு*** அமைய, "ஒரு வலுவான விவசாய சேவையின் மூலம் பண்ணை இயந்திரமயமாக்கலை ஊக்குவித்தல், மையப்படுத்திய சேவைகளை வழங்கல், உள்நாட்டு விவசாய தொழில்முனைவோருக்கான மையப்படுத்திய சேவைகளை வழங்குதல்: சவால்கள் மற்றும் வாய்ப்புகள்" எனும் பெயரில் புதிய ஆய்வு முன்மொழிவொன்று ஆரம்பிக்கப்பட்டுள்ளது.	*
13. வளவை விஷேட மகாவலி பிராந்தியத்தில் பொருளாதார ரீதியாக சிறந்த விவசாய நீர் விநியோக முறைகள் மற்றும் பயிர் சேர்க்கைகளை கண்காணித்தல்.	*10%*	***'சுபீட்சத்தின் நோக்கு' தேசிய கொள்கைக்கு*** அமைய, "பாரம்பரிய மற்றும் புதிய நீர் வழங்கல் திட்டங்களை ஒப்பிட்டு இலங்கையில் விவசாயத் துறையில் நீர் மற்றும் சக்தி நுகர்வுத் தொடர்புகளை பகுப்பாய்வு செய்தல்" எனும் பெயரில் புதிய ஆய்வு முன்மொழிவொன்று ஆரம்பிக்கப்பட்டுள்ளது.	*
14. உற்பத்தியாளர்கள், சந்தைப்படுத்துபவர்கள் மற்றும் நுகர்வோர் ஆகியோருக்கு இடையிலான சந்தை உறவுகளை விருத்தி செய்ய உருவாக்கப்பட்ட செயலியை விளம்பரப்படுத்தல்	*20%*	இறுதிக் காணொளி தயாரித்தல். .	*
15. தாழ்நாட்டு ஈர வலயத்தின் கரையோர மாவட்டங்களின் நெற் காணிகளின் பாவனையைத் தீவிரப்படுத்துவதற்கான மூலோபாயங்களை இனங் காணல்.	*10%*	ஆரம்ப களப் பணிகள் ஒத்திவைக்கப்பட்டுள்ளன. திட்டத்தை விருத்தி செய்ய நடவடிக்கை மேற்கொள்ளல்.	*
16. ஆராய்ச்சி மற்றும் பயிற்சி நிகழ்ச்சிகளை மேற்பார்வை செய்தல்	*100%*		*

பயிற்சி நிகழ்ச்சிகள் *01.* *T- 441 பெண் விவசாயிகளை வலுவூட்டும் ஒருநாள் பயிற்சி நிகழ்ச்சி.*	*100%*	*மாத்தளை மாவட்டத்தில் 16 நிகழ்ச்சிகள் நடாத்தப்பட்டுள்ளதுடன் சுமார் 1610 பெண் விவசாயத் தலைவர்களுக்கு பயிற்சி அளிக்கப்பட்டது. மேலும் 350 பெண் விவசாயத் தலைவர்களுக்கு பயிற்சிகள் வழங்கப்படவுள்ளன.*	*
வெளியீடுகள், கருத்தரங்குகள் மற்றும் செயலமர்வுகள் *01.* *நிறுவன வெளியீடுகள்*	*100%*	*ஆராய்ச்சிகளை வெளியீடு செய்தல்.*	*
02. *ஆராய்ச்சி மற்றும் பயிற்சி குழுக்கள்*	*100%*	*இந்த வருடத்தில் 3 ஆராய்ச்சி மற்றும் பயிற்சி குழுக் கூட்டங்கள் நடாத்தப்பட்டுள்ளன.*	*
03. *நூலகப் புத்தகங்கள்*	*100%*	*எந்தவித கொள்வனவும் மேற்கொள்ளப்படவில்லை.*	*

** கொவிட் -19 தொற்றுநோய் காரணமாக எதிர்பார்த்த முன்னேற்றத்தை அடைய முடியவில்லை.*

உள்ளீடுகள் - நிதிசார் முன்னேற்றம்

பிரதான செயற்பாடுகள்	**ஒதுக்கப்பட்ட தொகை (மில். ரூபா)**	**செலவு செய்த தொகை (மில். ரூபா)**	***1. கையிலுள்ள விலைப்பட்டியல்கள் (மில். ரூபா)***	***2. பொறுப்புகள் (மில். ரூபா)***	**நிதிசார் முன்னேற்றம் சதவீதத்தில்**	**முன்னேற்றம் குறைவாடைந்து இருப்பின் அதற்கான காரணங்கள்**
கட்டடங்களைப் பராமரித்தல்	-	-	-	-	-	*ஒதுக்கீடு மட்டுப்படுத்தப்படல்*
உபகரணங்கள் கொள்வனவு செய்தல்	-	-	-	-	-	*ஒதுக்கீடு மட்டுப்படுத்தப்படல்*
கணனிகளைக்கொள்வனவு செய்தல்	-	*0.0075*	-	-	*0.2*	*ஒதுக்கீடு மட்டுப்படுத்தப்படல்*
புத்தகங்களைக் கொள்வனவு செய்தல்	-	-	-	-	-	*ஒதுக்கீடு மட்டுப்படுத்தப்படல்*

அடைந்துள்ள பிரதான செயல்திறன் குறிகாட்டிகள் மற்றும் அடைவுகளின் அளவுகள்

இந்த ஆண்டில் மனித வள மற்றும் நிறுவன அபிவிருத்திப் பிரிவின் ஊடாக 1610 விவசாயத் தலைவர்கள் மற்றும் விவசாய மற்றும் கமநல அபிவிருத்தி அதிகாரிகள் ஆகியோருக்கு பயிற்சிகள் வழங்கப்பட்டுள்ளன. ஒன்பது ஆங்கில ஆய்வு அறிக்கைகள் மற்றும் ஒரு சிங்கள ஆய்வு அறிக்கை உள்ளிட்ட பத்து ஆய்வு அறிக்கைகள் வெளியிடப்பட்டதுடன் அவை சம்பந்தப்பட்ட அமைச்சுகள், திணைக்களங்கள் மற்றும் நிறுவனங்களுக்கு அனுப்பி வைக்கப்பட்டதன் மூலம் புதிய அறிவு பிறப்பிக்கப்பட்டுள்ளது.

இதற்கு மேலதிகமாக, விவசாய செய்திமடலின் ஒரு இதழ் சிங்கள மற்றும் தமிழ் ஆகிய மொழிகளில் வெளியிடப்பட்டுள்ளன.

மொத்த நிகழ்ச்சித் திட்டத்தின் செயலாற்றுகை பற்றிய அவதானிப்புகள்

COVID-19 தொற்றுநோய் காரணமாக ஆராய்ச்சி மற்றும் பயிற்சி நடவடிக்கைகளில் ஆராய்ச்சியாளர்களின் பௌதீக பங்களிப்பு மட்டுப்படுத்தப்பட்டதன் காரணமாக நிறுவனத்தின் செயல்பாடுகளுக்கு இடையூறு ஏற்பட்டாலும், தொற்றுப் பரவலின் ஆரம்பத்திலேயே அறிமுகப்படுத்தப்பட்ட நிகழ்நிலை வழியாக பணியாற்றும் முறையானது நிறுவன நோக்கங்களை அடைவதில் மிகவும் வெற்றிகரமான மூலோபாயமாகக் காணப்பட்டது.

இதன் மூலம் நிறுவனத்தின் முன்னணி ஆராய்ச்சியாளர்கள் குழுவுக்கும் ஆராய்ச்சி முகாமைத்துவக் குழுவுக்கும் இடையிலான மிகவும் வினைத்திறனான தகவல் தொடர்பு செயல்முறையை பேணுவதற்கு உதவியாக அமைந்தது. மேலும் இது ஆராய்ச்சி முன்னேற்ற மீளாய்வுகளை மேற்கொள்வதற்கும் பெரிதும் உதவியாகக் காணப்பட்டது. நிகழ்நிலையில் வீட்டிலிருந்து பணி செய்ததன் காரணமாக இந்த ஆண்டு ஆராய்ச்சி சமூகம் பல நன்மைகளை அடைந்துள்ளது. எனவே, இந்த வகையில் தயாரிக்கப்பட்ட முன்மொழிவுகள் முன்பை விட அறிவியல் ரீதியானதாகவும் தர்க்க ரீதியான முன்மொழிவுகளாகவும் காணப்பட்டன.

சவால்களுக்கு மத்தியிலும், சந்தைப் புலனாய்வுத் தகவல் திரட்டும் செயற்திட்டத்தை தொடச்சியாக செயல்படுத்தும் பிரதான பொறுப்பை நிறுவனத்தினால் சிறந்த முறையில் நிறைவேற்றப்பட்டது. சில ஆய்வுகளின் இறுதி அறிக்கைகளைத் தயாரித்தல், திருத்துதல் மற்றும் ஆராய்ச்சி அறிக்கைகளை வெளியிடல் என்பவற்றை விரைவுபடுத்துவதற்கான வாய்ப்பை 2020 ஆம் ஆண்டு வழங்கியது. நிகழ்நிலை முறையைப் பயன்படுத்தி மாற்று வழிமுறைகளின் ஊடக சில ஆராய்ச்சிகள் உரிய கால எல்லைக்குள் நிறைவு செய்யப்பட்டது.

எனவே, கொவிட் -19 தொற்றுநோய்ப் பரவலின் போது கூட, 2020 ஆம் ஆண்டில் சாதாரண நிலைமையை விட சிறந்த செயல்திறனைத் தக்க வைத்துக் கொள்ள முடிந்தது என்பது குறிப்பிடத்தக்கதாகும்.

5. இலங்கை விவசாய ஆராய்ச்சிக் கொள்கை சபை

தொலைநோக்கு - இலங்கையின் சமூக-பொருளாதார அபிவிருத்தியை உறுதி செய்ய ஏற்புடைய நிலைபேறான விவசாய ஆராய்ச்சி அபிவிருத்திகள் மற்றும் நவீனமயப்படுத்தும் தொகுதியொன்றை உருவாக்கல்.

செயற்பணி – கொள்கை உருவாக்க வசதிகளை வழங்கல், ஒருங்கிணைத்தல், மேற்பார்வை மற்றும் மதிப்பீடு என்பவற்றின் ஊடாக விவசாய ஆராய்ச்சி அபிவிருத்திகள் மற்றும் நவீனமயப்படுத்தல் தொடர்பான தேசிய அபிவிருத்தி இலக்குகளை நோக்கி நகர்வதை உறுதி செய்தல்.

பிரதான செயற்பாடுகள்

- விவசாய ஆராய்ச்சி முகாமைத்துவம்
- ஆராய்ச்சிகள் பற்றிய பின்தொடர் நடவடிக்கைகள் மற்றும் ஆராய்ச்சிகளின் முன்னேற்றம் என்பவற்றை மதிப்பீடு செய்தல்
- விவசாய ஆராய்ச்சிக் கொள்கைகள் மற்றும் முன்னுரிமைப்படுத்தல்களைத் தயாரித்தல்
- விவசாய ஆராய்ச்சியாளர்களுக்கு தன்முனைப்பாற்றல் அளித்தல்
- விவசாய ஆராய்ச்சிகளுக்கான நிதியுதவிகளை வழங்கல்
- விவசாய மனித வள அபிவிருத்தி

நிகழ்ச்சித் திட்டம்/ செயற்திட்டம் பற்றிய சுருக்க அறிமுகம் -

1987 ஆம் அண்டு 47 ஆம் இலக்க இலங்கை விவசாய ஆராய்ச்சி கொள்கை சபைச் சட்டத்தின் மூலம் 1987 டிசம்பர் மாதம் 22 ஆம் திகதி விவசாய அமைச்சின் கீழ் நிறுவப்பட்ட இந்நிறுவனத்தின் பிரதான செயற்பாடுகளாக ஆராய்ச்சிகளுக்குத் தேவையான சாதகமான சூழலை உருவாக்குவதன் ஊடாக விவசாய ஆராய்ச்சி மற்றும் அபிவிருத்தியை பலப்படுத்துவதற்கான விவசாய ஆராய்ச்சிக் கொள்கைகள் மற்றும் மூலோபாயங்களைத் தயாரித்தல். அதனடிப்படையில் ஆராய்ச்சி முன்னுரிமைத் துறைகளை இனங் காணல், உரிய ஆய்வுத் துறைகள் தொடர்பான தகவல்களைப் பரிமாறிக்கொள்வதன் ஊடக ஆராய்ச்சிகளின் போது முகங் கொடுக்கும் பிரச்சினைகளுக்குத் தீர்வு காணல் மற்றும் விவசாய விஞ்ஞானிகளுக்குப் பட்டப் பின்படிப்பு வாய்ப்புகளை வழங்குவதன் மூலம் விவசாய ஆராய்ச்சிப் பிரிவின் மனித வள அபிவிருத்தியை ஏற்படுத்தல், விவசாய ஆராய்ச்சி நிறுவனங்களின் பௌதீக மற்றும் மனித வளங்கள் தொடர்பான தகவல்களை உரிய அமைச்சுகளுக்கு வழங்கல் மற்றும் விவசாய ஆராய்ச்சியாளர்களை ஊக்கமூட்டும் நிகழ்ச்சித் திட்டங்களை ஏற்பாடு செய்தல் என்பன இந்நிறுவனத்தின் பிரதான செயற்படுகள் ஆகும்.

பங்காளர்கள் - தேசிய விவசாய ஆராய்ச்சி நிறுவனம் (NARS) / தேசிய விவசாயப் பல்கலைக்கழகங்கள்.

நிகழ்ச்சித்திட்டம்/ செயற்திட்டத்தின் நோக்கங்கள்

- *ஆராய்ச்சிகளுக்குச் சாதகமான சூழலை உருவாக்குவதன் மூலம் விவசாய ஆராய்ச்சி மற்றும் அபிவிருத்தித் துறையைப் பலப்படுத்தல்.*
- *விவசாய ஆராய்ச்சி மற்றும் அபிவிருத்தித் துறையைப் பலப்படுத்துவதற்காக விவசாய ஆராய்ச்சிக் கொள்கைகள், முன்னுரிமைப்படுத்தல்கள் மற்றும் மூலோபாயங்கள் என்பவற்றைத் தயாரித்தல்.*
- *விவசாய விஞ்ஞானிகளுக்குப் பட்டப் பின்படிப்பு வாய்ப்புகளை வழங்குதல் மற்றும் விவசாய ஆராய்ச்சியாளர்களை ஊக்கப்படுத்தும் நிகழ்ச்சித் திட்டங்களை ஏற்பாடு செய்தல் என்பவற்றின் ஊடாக விவசாய ஆராய்ச்சிப் பிரிவின் மனித வள அபிவிருத்தியை ஏற்படுத்தல்.*
- *விவசாய ஆராய்ச்சி நிறுவனங்களின் பௌதீக மற்றும் மனித வளங்கள் தொடர்பான தகவல்களை உரிய அமைச்சுகளுக்கு வழங்குவதன் ஊடாக ஆராய்ச்சிகளில் எதிர்நோக்கும் பிரச்சினைகளுக்குத் தீர்வு காணல்.*

2. நிதிசார் தகவல்கள்

நிதி மூலம் (உள்நாட்டு / வெளிநாட்டு)	***உள்நாட்டு***	*மொத்தம் (மில். ரூபா)*	***1***

நிதிசார் மற்றும் பௌதீக முன்னேற்றம் 2020.12.31 வரை

நிகழ்ச்சித் திட்டம்	***2020 ஆண்டுக்கு ஒதுக்கப்பட்ட தொகை (மில். ரூபா)***	***செலவு செய்த தொகை (மில். ரூபா)***	***பௌதீக முன்னேற்றம்***
1. விவசாய ஆராய்ச்சிக் கொள்கைகள் மற்றும் முன்னுரிமைப்படுத்தல்களைத் தயாரித்தல்.	*1*	*1*	*1.1. NARS இன் ஆராய்ச்சி செயல் திட்டத்தை பகுப்பாய்வு செய்து இறுதி அறிக்கையை "Agricultural Research Status Report of National Agricultural Research System 2019" எனும் தலைப்பில் வெளியிடுதல்.* *1.2. 2021-2025 ஆம் ஆண்டிற்கான COVID-19 தொற்றுத் தாக்கத்தைத் தொடர்ந்து விவசாயத் துறையை பலப்படுத்துவதற்கான குறுகிய மற்றும் நடுத்தர கால ஆராய்ச்சி முன்னுரிமைப்படுத்தல்களுக்குரிய 13 துறைகளைத் தயாரித்து செயல்படுத்துவதற்காக அவற்றுடன் தொடர்புடைய நிறுவனங்களுக்கு சமர்ப்பித்தல்* *1.3. விவசாய ஆராய்ச்சித் துறை பற்றிய கொள்கை பொழிப்பைத் (Policy Brief) தயாரித்தல்.* *1.4. தேசிய விவசாய ஆராய்ச்சி திட்டத்தின் (NARP) கீழ் 2020 ஆம் ஆண்டில் 51 ஆராய்ச்சிகள் நடைமுறையில் இருந்ததுடன் 2021 ஆம் ஆண்டிற்கான 29 புதிய ஆராய்ச்சி முன்மொழிவுகளுக்கான பரிந்துரைகள் முன்வைக்கப்பட்டுள்ளன.* *1.5. 13 ஆவது மலர்ச் செய்கை ஆராய்ச்சி தொடர்பான தேசிய மாநாடு - 2020 ஐ நடாத்தல்.*

2 . விவசாய ஆராய்ச்சி முகாமைத்துவம்			2.1 NARS நிறுவனங்களின் நிதி, பௌதீக, மனித வளங்கள் மற்றும் ஆராய்ச்சித் தகவல்கள் அடங்கிய INFORM தகவல் தொகுதி உருவாக்கப்பட்டுள்ளது. 2.2 விவசாய ஆராய்ச்சி நிறுவனங்களின் வெளிப்புற மீளாய்வு நடவடிக்கைகளை மேற்கொள்வதற்கு அமைவாக நான்கு நிறுவனங்கள் (தேசிய தாவரவியல் பூங்காத் திணைக்களம் (DNBG), இலங்கையின் விவசாய ஆராய்ச்சி கொள்கை சபை (SLCARP), வனப் பாதுகாப்புத் திணைக்களத்தின் ஆராய்ச்சிப் பிரிவு (DFC) மற்றும் இலங்கை மரமுந்திரிகைக் கூட்டுத்தாபனத்தின் (SLCC) ஆராய்ச்சிப் பிரிவு என்பன) ஆய்வுகளை நடாத்தி இறுதி அறிக்கைகளை உரிய பிரிவுகளுக்கு சமர்ப்பித்துள்ளன. 2.3 தேசிய விவசாய ஆராய்ச்சி நிறுவனங்களின் (NARIs) ஆராய்ச்சி செயல் திட்டங்களுடன் தொடர்பான 2019 ஆம் ஆண்டுக்கான இறுதி முன்னேற்ற மீளாய்வை நடாத்தல். 3.1 இலங்கை உணவு மற்றும் விவசாயம் தொடர்பான சஞ்சிகையின் இதழ் - 6 வெளியீடு - 1 மற்றும் இதழ் - 6 வெளியீடு - 2 என்பன வெளியிடப்பட்டுள்ளன. 3.2 முகாமைத்துவ சேவைகள் திணைக்களத்தின் சுற்றறிக்கை எண் 2/2014 இன் படி விவசாயத் துறையைச் சேர்ந்த ஆராய்ச்சியாளர்களுக்கான ஆராய்ச்சிக் கொடுப்பனவுகளை அங்கீகரிக்கும் அதிகாரம் SLCARP இற்கு வழங்கப்பட்டுள்ளது. ஆராய்ச்சி மானியத்திற்கான 95 விண்ணப்பங்கள் மதிப்பீடு செய்யப்பட்டுள்ளன. ஆராய்ச்சிக் கொடுப்பனவுகளுக்கான 95 விண்ணப்பங்கள் மதிப்பீடு செய்யப்பட்டுள்ளன. 4.1 2017 மற்றும் 2018 ஆம் ஆண்டுகளில் ஆரம்பிக்கப்பட்ட மூன்று ஆராய்ச்சிச் செயற்திட்டங்கள் தொடர்ந்தும் செயல்பாட்டில் உள்ளன 5.1 பட்டப் பின்படிப்பு பயிற்சிகள் : பட்டப் பின்படிப்பு பயிற்சித் திட்டத்தின் கீழ் 2020 ஆம் ஆண்டில் புலமைப்பரிசில் பெற்ற 16 அதிகாரிகள் உட்பட மொத்தம் 76 அதிகாரிகளுக்கு இந்தியா, மலேசியா, தாய்லாந்து மற்றும் பிலிப்பைன்ஸ் ஆகிய நாடுகளில் முனைவர் மற்றும் முதுகலை கற்கை நெறிகளுக்கு புலமைப்பரிசில்கள் வழங்கப்பட்டுள்ளன. 5.2 விவசாய ஆராய்ச்சி நிறுவனங்களுக்கான ஆசிய பசுபிக் அமைப்பின் (APAARI) ஊடாக 02 பயிற்சி நிகழ்ச்சிகளுக்குத் தேவையான உதவிகள் வழங்கப்பட்டுள்ளன.

3. விவசாய ஆராய்சியாளர்களுக்கான தன்முனைப்பு நிகழ்ச்சிகளை நடாத்தல்			3.1 இலங்கை உணவு மற்றும் விவசாயம் தொடர்பான சஞ்சிகையின் இதழ் - 6 வெளியீடு - 1 மற்றும் இதழ் - 6 வெளியீடு - 2 என்பன வெளியிடப்பட்டுள்ளன. 3.2 முகாமைத்துவ சேவைகள் திணைக்களத்தின் சுற்றறிக்கை எண் 2/2014 இன் படி விவசாயத் துறையைச் சேர்ந்த ஆராய்ச்சியாளர்களுக்கான ஆராய்ச்சிக் கொடுப்பனவுகளை அங்கீகரிக்கும் அதிகாரம் SLCARP இற்கு வழங்கப்பட்டுள்ளது. ஆராய்ச்சி மானியத்திற்கான 95 விண்ணப்பங்கள் மதிப்பீடு செய்யப்பட்டுள்ளன. ஆராய்ச்சிக் கொடுப்பனவுகளுக்கான 95 விண்ணப்பங்கள் மதிப்பீடு செய்யப்பட்டுள்ளன.
4. விவசாய ஆராய்ச்சிகளுக்கான நிதயுதவி வழங்கல்.			4.1 2017 மற்றும் 2018 ஆம் ஆண்டுகளில் ஆரம்பிக்கப்பட்ட மூன்று ஆராய்ச்சிச் செயற்திட்டங்கள் தொடர்ந்தும் செயல்பாட்டில் உள்ளன.
5. விவசாய மனித வள அபிவிருத்தி			5.1 பட்டப் பின்படிப்பு பயிற்சிகள் பட்டப் பின்படிப்பு பயிற்சித் திட்டத்தின் கீழ் 2020 ஆம் ஆண்டில் புலமைப்பரிசில் பெற்ற 16 அதிகாரிகள் உட்பட மொத்தம் 76 அதிகாரிகளுக்கு இந்தியா, மலேசியா, தாய்லாந்து மற்றும் பிலிப்பைன்ஸ் ஆகிய நாடுகளில் முனைவர் மற்றும் முதுகலை கற்கை நெறிகளுக்கு புலமைப்பரிசில்கள் வழங்கப்பட்டுள்ளன. 5.2 விவசாய ஆராய்ச்சி நிறுவனங்களுக்கான ஆசிய பசுபிக் அமைப்பின் (APAARI) ஊடாக 02 பயிற்சி நிகழ்ச்சிகளுக்குத் தேவையான உதவிகள் வழங்கப்பட்டுள்ளன.
ஏனைய மூலதன செயற்பாடுகள்			
மொத்தக் கூட்டுத்தொகை	*1*	*1*	

6. தேசிய அறுவடைக்குப் பிந்தைய முகாமைத்துவ நிறுவனம்

அறிமுகம்

1972 ஆம் ஆண்டின் 11 ஆம் இலக்க அரச விவசாய அமைப்புச் சட்டத்தின் விதிகளின் கீழ் இலங்கை ஜனநாயக சோசலிச குடியரசின் 1137/10 ஆம் இலக்க அதிவிஷேட வர்த்தமானி அறிவித்தலிற்கு அமைய 2000 ஆம் ஆண்டு ஜூன் 19 ஆம் திகதி அறுவடைக்குப் பிந்தைய தொழில்நுட்ப நிறுவனம் நிறுவப்பட்டது. 2018 ஆம் ஆண்டு ஒக்டோபர் 27 ஆம் திகதிக்குரிய இலங்கை ஜனநாயக சோசலிச குடியரசின் 2093/26 ஆம் இலக்க அதிவிஷேட வர்த்தமானி அறிவித்தலின் மூலம் இந்த நிறுவனத்தின் பெயர் தேசிய அறுவடைக்கு பிந்தைய முகாமைத்துவ நிறுவனமாக மாற்றப்பட்டுள்ளது.

விவசாயப் பயிர்களின் அறுவடைக்குப் பிந்தைய முகாமைத்துவத்துடன் தொடர்பான ஆராய்ச்சி மற்றும் அபிவிருத்தி நடவடிக்கைகள், பயிற்சி, விரிவாக்கம், தொழில்நுட்ப ஆலோசனை சேவைகள் மற்றும் ஆய்வுகூட சேவைகளை மேற்கொள்வதே இந்த நிறுவனத்தின் பிரதான பணியாகும்.

நிறுவனத்தின் தொலைநோக்கு, செயற்பணி, நோக்கங்கள்

- **நிறுவனத்தின் தொலைநோக்கு** - தேசிய உணவுப் பாதுகாப்பினை உத்தரவாதபடுத்தும் நிலைபேறான அறுவடைக்கு பிந்திய அபிவிருத்திக்கான சிறப்பு மத்திய நிலையமாக ச் செயற்படல்

- **செயற்பணி** - வினைத்திறன்மிக்க மற்றும் உற்பத்தித்திறன் கொண்ட அறுவடைக்குப் பிந்திய தொழில்நுட்பத் தலையீடுகளின் மூலம் தேசிய உணவுப் பாதுகாப்பில் நிலைபேறான அபிவிருத்தியை ஏற்படுத்தும் பொருட்டு போட்டித் தன்மைமிக்க விலைக்கு உள்நாட்டு மற்றும் வெளிநாட்டு சந்தைகளுக்கு உயர் தரத்திலான பாதுகாப்பான உணவு உற்பத்திகளை வழங்குவதற்கு வழங்கல் மற்றும் பெறுமதிச் சங்கிலிகளை பலப்படுத்தல்.

- **நோக்கங்கள்**

03 பிரதான நோக்கங்களின் ஊடாக நிறுவனத்தின் அனைத்துச் செயற்பாடுகளும் வழிநடத்தப்படுகின்றன.

i. 2030 ஆண்டளவில் விவசாயப் பயிர்களின் அறுவடைக்குப் பிந்திய இழப்புகளை விரைவில் அழுகிப் பழுதடையக்கூடிய பயிர்களில் 5% வரையும் இலகுவில் பழுதடையாத பயிர்களில் 25% வரையும் குறைத்தல்
ii. விவசாயம் தொடர்பான தொழிற்துறைகளை அபிவிருத்தி செய்தல்
iii. நிறுவனத்தின் சிறந்த நிருவாகத்தை பலப்படுத்தல்

பிரதான பணிகள்

அமைப்புச் சட்டத்திற்கு அமைய கடமைகள்

- இலங்கையில் அறுவடைக்கு பிந்தைய தொழில்நுட்பத்தை மேம்படுதத் தேவையான ஆராய்ச்சிகளை இனங்கண்டு, முன்னுரிமைகளைத் தயாரித்து அவற்றை செயற்படுத்தல். இதன் கீழ், நெல், அரிசி, பிற தானிய வகைகள், காய்கறிகள் மற்றும் பழங்கள், களப் பயிர்கள், வாசனைத் திரவியப் பொருட்கள் மற்றும் அலங்காரப் பூக்கள் என்பவற்றின் அறுவடை, பயன்பாடு, போக்குவரத்து, களஞ்சியப்படுத்தல் மற்றும் பாதுகாத்து வைத்தல், முதன்மை மற்றும் இரண்டாம் நிலை பதப்படுத்தல் முறைகள், பக்கவிளை பொருள்களின் பாவனை மற்றும் தரச் சன்றுப்படுத்தல் ஆகியன தொடர்பான தொழில்நுட்பங்களை அடையாளம் காணல் மற்றும் பரவலாக்கல்.
- விவசாயப் பயிர்களின் முதன்மை மற்றும் இரண்டாம் நிலைப் பதப்படுத்தல் செலவுகளை குறைக்கும் பொருட்டு அறுவடைக்குப் பிந்திய தொழில்நுட்ப முறைகளை இயந்திரமயமாக்கல் மற்றும் முறையான அறுவடைக்குப் பிந்திய தொழில்நுட்ப முறைகளின் ஊடாக விவசாய பயிர்களின் போசணைத் தரத்தை அதிகரித்தல் மற்றும் அதனூடாக மக்களின் போசணை தரத்தை உயர்த்துதல்.
- விவசாயிகளின் வருமானம் மற்றும் தொழில் வாய்ப்புகளை அதிகரித்தல் மற்றும் வாழ்வாதார வழிகளை விருத்தி செய்வதற்காக கிராமிய மட்டத்தில் நிலைபேறான விவசாயத்துடன் தொடர்பான தொழிற்துறைகளை அபிவிருத்தி செய்தல் மற்றும் விரிவாக்கம் செய்தல்.
- உற்பத்தி சந்தைப்படுத்தலின் தரம், அறுவடைக்குப் பிந்திய தொழில்நுட்பம் தொடர்பான புதிய தொழில்நுட்ப முறைகளின் பயன்பாடு மற்றும் பொருட்களை சந்தைப்படுத்தும் வசதிகளை மேம்படுத்தல் உள்ளிட்ட அறுவடைக்குப் பிந்திய தொழில்நுட்பத் துறையில் மேம்படுத்தப்பட்ட நுட்ப முறைகள் பற்றிய பயனுறுதிமிக்க தொழில்நுட்பப் பரிமாறல்களை மேற்கொள்ளல் மற்றும் அவற்றை விவசாயிகள், விவசாய அமைப்புகள் மற்றும் ஏனைய பங்குதாரர்களுக்கும் மற்றும் ஏனைய சம்பந்தப்பட்ட இலக்குக் குழுக்களுக்கு மத்தியிலும் பிரபல்யப்படுத்தல்.

அமைச்சின் கீழ் காணப்படும் திணைக்களங்கள்/ திணைக்களத்தின் பிரதான பிரிவுகள்/ மாவட்டச் செயலகத்தின் கீழ் காணப்படும் பிரதேச செயலகங்கள்

தேசிய அறுவடைக்குப் பிந்தைய முகாமைத்துவ நிறுவனத்தின் கீழ் 08 மாவட்ட நிலையங்கள், அனுராதபுரம், குருநாகலை, கண்டி, நுவரெலியா, அம்பாறை, ஹம்பாந்தோட்டை, கிளிநொச்சி மற்றும் கொழும்பு ஆகிய மாவட்டங்களில் நிறுவப்பட்டுள்ளன.

அமைச்சு/ திணைக்களம்/ மாகாண சபையின் கீழ் காணப்படும் நிறுவனங்கள்/ நிதிகள் – தேசிய அறுவடைக்குப் பிந்தைய முகாமைத்துவ நிறுவனத்திற்கு 2020 ஆம் ஆண்டில் மூன்று செலவுத் தலைப்புகளின் கீழ் நிதி கிடைக்கப்பெற்றது. அவை கீழ்வருமாறு.

- செலவுத் தலைப்பு - 11802-03-20-2509 இன் கீழ் கமத்தொழில் அமைச்சின் ஊடாக 2020.01.01 முதல் 2020-08-31 வரை ஆராய்ச்சி மற்றும் அபிவிருத்தி செயற்திட்டங்களுக்கான நிதி ஒதுக்கீடு கிடைக்கப்பெற்றது.
- செலவுத் தலைப்பு 425-02-03-004-2509 இன் கீழ் கமத்தொழில் அமைச்சின் ஊடாக 2020.09.01 முதல் 2020-12-31 வரை ஆராய்ச்சி மற்றும் அபிவிருத்தி செயற்திட்டங்களுக்கான ஒதுக்கீடு கிடைக்கப்பெற்றது. இந்த செலவுத் தலைப்புகள் இரண்டின் ஊடாகவும் கிடைக்கப்பெற்ற மொத்த ஒதுக்கீட்டுத் தொகை 90.106929 மில். ரூபா ஆகும்.

- செலவுத் தலைப்பு *425-02-03-002-2201* இன் கீழ் திறைசேரியிலிருந்து நேரடி ஒதுக்கீடாக மூலதன செலவுக்கான ஒரு மில்லியன் ரூபாய் கிடைக்கப்பெற்றது.
- செலவுத் தலைப்பு *425-02-05-03-1503* இன் கீழ் திறைசேரியிலிருந்து நேரடி ஒதுக்கீடாக மீண்டுவரும் செலவுகளுக்கான நிதி ஒதுக்கீடு கிடைக்கப்பெற்றது. அது *114.547* மில். ரூபா ஆகும்.

முன்னேற்றம் மற்றும் எதிர்கால தொலைநோக்கு, விஷேட அடைவுகள், சவால்கள் மற்றும் எதிர்கால இலக்குகள்

இந்த நோக்கங்களை அடைந்து கொள்வதற்காக நிறுவனத்தின் மூலம் நிறைவேற்றப்படும் பிரதான பணிகள் பல விடயப் பரப்புகளின் ஊடாக பிரிந்து செல்கின்றன.

- அறுவடைக்குப் பிந்திய தொழில்நுட்பம் தொடர்பாக மேற்கொள்ளப்படும் ஆராய்ச்சி செயற்திட்டங்கள்,
- தொழில்நுட்ப விரிவாக்க நடவடிக்கைகள் *(பயிற்சி நெறிகள், விழிப்புணர்வு நிகழ்ச்சிகள் மற்றும் களச் செயற்பாடுகள்)*
- அபிவிருத்தி செயற்திட்டங்கள் *(புதிய மற்றும் பொருத்தமான தொழில்நுட்பங்களை களத்தில் பயன்படுத்துவது தொடர்பானவை)*
- ஆலோசனை சேவைகள்
- பொறியியல் சேவைகள் மற்றும் ஆய்வுகூட சேவைகள்

மேற்கூறிய பிரதான துறைகளின் ஊடாக மேற்கொள்ளப்படும் அனைத்து நிகழ்ச்சித் திட்டங்களும் மக்களின் உணவுப் பாதுகாப்பை உறுதிப்படுத்துவதற்கு உதவுகின்றன. அதேபோன்று, முறையான தொழில்நுட்ப முறைகளை அறுவடைக்குப் பிந்திய செயற்பாடுகளில் பிரயோகிப்பதன் காரணமாக உணவு வகைகளின் போசணைத் தரம் பாதுகாக்கப்படுவதுடன் விவசாயிகள் மற்றும் வழங்கல் சங்கிலியின் பங்குதாரர்களின் வருமானத்தை அதிகரிப்பதற்கும் புதிய தொழில் வாய்ப்புகள் உருவாக்கப்படுவதற்கு உதவி செய்கின்றது.

கடந்த காலங்கள் முழுவதிலும் மாத்திரமல்லாது தற்போதும் பண்ணையிலிருந்து நுகர்வோர் வரை விவசாயப் பயிர்களின் வழங்கல் மற்றும் பெறுமதி சங்கிலிகளில் ஏற்படும் அறுவடைக்குப் பிந்திய இழப்புகளை குறைத்து தேசிய உணவுப் பாதுகாப்பை ஏற்படுத்தும் பணியில் தேசிய அறுவடைக்குப் பிந்திய முகாமைத்துவ நிறுவனம் பாரிய பங்களிப்பை செலுத்தி வருகின்றது.

2020 ஆண்டின் செயல் திட்டத்திற்கு அமைய நிறுவனத்தினால் மேற்கொள்ளப்பட்ட செயற்பாடுகளின் முன்னேற்றங்கள் அவ்வத்துறைகளின் கீழ் பின்வருமாறு தெளிவாக காட்டப்பட்டுள்ளன.

ஆராய்ச்சி செயற்திட்டங்கள்

ஆராய்ச்சி செயற்திட்டங்கள் *03* பிரதான துறைகளின் ஊடாக செயல்படுத்தப்படுகின்றன.

1. விவசாய பயிர்களின் அறுவடைக்குப் பிந்திய இழப்புகளை குறைத்தல் மற்றும் அறுவடைக்குப் பிந்திய உயிர்ப்பு காலத்தை அதிகரித்தல்.
2. அறுவடை பொருட்களுக்கு பெறுமதி சேர்த்தல் மற்றும் உணவுத் தொழில்நுட்பம்
3. பாதுகாப்பான உணவு மற்றும் போசனை

இந்தத் துறைகள் தொடர்பாக காணப்படும் பிரச்சினைகளுக்கு அவற்றுடன் தொடர்புடைய ஆராய்ச்சி செயற்திட்டங்களின் ஊடாக தீர்வுகள் காணப்படுகின்றன.

2020 ஆம் ஆண்டில் 15 செயற்திட்டங்கள் இனங் காணப்பட்டதுடன் அவற்றின் முன்னேற்றம் கீழ்வருமாறு அமைகின்றன.

ஆராய்ச்சி செயற்திட்டங்கள்

நிகழ்ச்சித் திட்டம்/ செயற்திட்டம்	ஒதுக்கப் பட்ட தொகை (மில். ரூபா)	செலவு செய்த தொகை (மில். ரூபா)	பௌதீக இலக்குகள்	பௌதீக முன்னேற்றம்
2018 ஆண்டிலிருந்து நடைமுறைப்படுத்தப்படும் ஆராய்ச்சி செயற்திட்டங்கள்				
மாம்பழங்களின் அறுவடைக்குப் பிந்திய நோய்களை கட்டுப்படுத்துவதற்கு சாத்தியமான உயிரியல் உயிரியல் கட்டுப்பாட்டு முகவர்களின் பயன்பாடு தொடர்பான முறையொன்றை இனங்காணுதல்.	0.04	0.01941	மாம்பழங்களின் அறுவடைக்குப் பிந்திய நோய்களை கட்டுப்படுத்துவதற்கு சாத்தியமான உயிரியல் உயிரியல் கட்டுப்பாட்டு முகவர்களின் பயன்பாடு தொடர்பான முறையொன்றை இனங்காணுதல்.	அந்த்ரக்னோஸ் நோயாக்கிப் பூஞ்சன மூலக்கூறுகள் உயிரியல் ரீதியாக உறுதிப்படுத்தப்பட்டு மேலதிக ஆராய்ச்சி நடவடிக்கைகளுக்காக பாதுகாக்கப்பட்டுள்ளன. ஆய்வின் ஒரு துணை விளைபொருளாக அடையாளம் காணப்பட்ட பூஞ்சன வகையொன்றை நெற் செய்கையில் ஏற்படும் நோய்களைக் கட்டுப்படுத்தப் பயன்படுத்துவதற்கான சாத்தியப்பாடுகள் பற்றி ஆராயப்பட்டு வருகின்றது.
மாம்பழங்களின் அறுவடைக்குப் பிந்திய தரம் மற்றும் களஞ்சியக் காலத்தை நீடித்தல் ஆகியவற்றின் மீதான முன் சிகிச்சை முறைகளின் தாக்கங்கள் பற்றிய ஆய்வு.	0	0	மாம்பழத்தின் அறுவடைக்குப் பிந்திய உயிர்ப்புக் காலத்தை அதிகரிக்க புதிய முறையொன்றை இனங்காணல்.	மாம்பழத்தின் அறுவடைக்குப் பிந்திய உயிர்ப்புக் காலத்தை அதிகரிக்கப் பொருத்தமான மூன்று மெழுகு பூச்சுகள் அடையாளம் காணப்பட்டுள்ளன.
சாதிக்காய் மற்றும் கறுவா ஆகியவற்றின் பிரித்தெடுக்கப்பட்ட எண்ணெய்களைப் பயன்படுத்தி உணவுப் பாதுகாப்பை மேற்கொள்ளும் பொருட்டு உணவு நற்காப்பி ஒன்றை விருத்தி செய்தல்.	0.01353	0.01353	உணவை ஆரோக்கியமாகப் பாதுகாப்பதற்கான ஒரு வழிமுறையாக புதிய உணவு நற்காப்பியொன்றை உருவாக்குதல்.	சாதிக்காய் மற்றும் கறுவா ஆகியவற்றின் பிரித்தெடுக்கப்பட்ட எண்ணெய்களைப் பயன்படுத்தி விருத்தி செய்த உணவு நற்காப்பியைப் பயன்படுத்தி தக்காளி சோஸ் மாதிரியொன்றை குளிரூட்டப்பட்ட நிலையில் 6 மாதங்களும் அறை வெப்பநிலையில் 4 மாதங்கள் வரையும் பாதுகாக்க முடியும்.
புதிய மாம்பழங்களை குளிர வைக்க குளிரூட்டப்பட்ட வாயுவை செலுத்துவதற்கு உபகரணம் ஒன்றை வடிவமைத்தல் மற்றும் நிர்மாணித்தல்.	0.788	0.423	கள வெப்பத்தை அகற்றுவதன் மூலம் மாம்பழங்களை முன்கூட்டியே குளிரவைக்க ஒரு புதிய உபகரணத்தை உருவாக்குதல்.	ஆராய்ச்சி நடவடிக்கைகள் தொடர்ந்து நடைபெறுகின்றன.

பழங்களில் உரிய முதிர்வு நிலையை அடியாளம் காண்பதற்கு குறைந்த செலவில் உற்பத்தி செய்யக்கூடிய உபகரணம் ஒன்றை வடிவமைத்தல் மற்றும் உருவாக்குதல்.	*0.03*	*0.0112*	இரண்டு வகையான மாம்பழ வர்க்கங்களின் முதிர்வு தரவுகளைப் பெறல் மற்றும் மாம்பழங்களின் முதிர்ச்சிக் குறிகாட்டிகளை தீர்மானித்தல் என்பவற்றுக்கு பௌதீக மற்றும் இரசாயனவியல் தரவுகளைப் பயன்படுத்தி புள்ளிவிவர மாதிரியை உருவாக்குதல்.	உபகரணம் உருவாக்கப்பட்டுள்ளது.
மொத்தம்	***0.8715***	***0.4671***		

2019 ஆண்டிலிருந்து நடைமுறைப்படுத்தப்படும் ஆராய்ச்சி செயற்திட்டங்கள்

பாதகமான அறுவடைக்கு பிந்தைய உயிரியல் நடவடிக்கைகளை கட்டுப்படுத்துவதன் மூலம் புதிய இலை மரக்கறிகளின் தரத்தை மேம்படுத்துதல்.	*0.09134*	*0.05326*	பாதகமான அறுவடைக்கு பிந்தைய உடலியல் நடவடிக்கைகளை ஆய்வு செய்தல் மற்றும் அவற்றைக் கட்டுப்படுத்தும் முன் சிகிச்சை முறைகளை இனங்காணல்.	மாற்றியமைக்கப்பட்ட வளிமண்டல நிலைமைகளைப் பயன்படுத்தி பொன்னாங்கண்ணி, அகத்தி மற்றும் கறிவேப்பிலை ஆகியவற்றின் அறுவடைக்கு பிந்தைய ஆயுட்காலத்தை 6 நாட்கள் வரை அதிகரிக்க முடியும் எனக் கண்டறியப்பட்டுள்ளது.
துரித பதனிடும் செயற்பாட்டின் மூலம் புதிய நெல்லின் ஒட்டும் தன்மையைக் குறைப்பதன் மூலம் நுகர்வோர் உவப்பை அதிகரித்தல்.	*5.07*	*4.617*	புதிய நெல்லின் ஒட்டும் தன்மையைக் குறைப்பதற்குரிய வழிமுறைகளை உருவாக்குதல்.	உலர்ந்த வெப்ப முறையில் வெப்பநிலை அதிகரிக்கும் போது, புதிய அரிசியின் ஒட்டும் தன்மை சிறிது குறைகின்றது. இந்த ஆராய்ச்சி 2021 ஆம் ஆண்டிலும் நடைமுறைப்படுத்தப்படும்.
முள் சீதாப்பழத்தைப் பயன்படுத்தி தயாரிக்கப்படும் உணவுப் பொருட்களின் ஊட்டச்சத்து மற்றும் மருத்துவப் பண்புகளை பரிசோதித்தல்.	*0.225*	*0.14331*	முள் சீதாப்பழத்தைப் பயன்படுத்தி 3 வகையான உணவுகளை உற்பத்தி செய்தல் மற்றும் அதன் போசணைத் தரத்தை அதிகாரித்தல்.	முள் சீதாப்பழத்தைப் பயன்படுத்தி 3 வகையான உணவுகள் உற்பத்தி செய்யப்பட்டுள்ளன. இந்த ஆராய்ச்சி 2021 ஆம் ஆண்டிலும் நடைமுறைப்படுத்தப்படும்.
தேர்ந்தெடுக்கப்பட்ட மலைநாட்டு மரக்கறி வகைகளுக்கான ஓசோன் சிகிச்சையை உள்ளடக்கிய பயன்பாட்டு உபகரணம் ஒன்றை உருவாக்குதல் மற்றும் அதன் செயல்திறனை மதிப்பீடு செய்தல்.	*0.324*	*0.1902*	காய்கறிகளின் அறுவடைக்கு பிந்தைய நோயாக்கிகளைக் கட்டுப்படுத்த ஓசோன் சிகிச்சையை உள்ளடக்கிய செயல்பாட்டுக் கருவியை உருவாக்குதல்.	கருவி உருவாக்கப்படுகின்றது.

பெரிய வெங்காயத்தில் அறுவடைக்கு பிந்தைய சேதத்தை குறைக்க மேம்படுத்தப்பட்ட பதப்படுத்தல் மற்றும் களஞ்சியப்படுத்தல் தொழில்நுட்பங்களைப் பயன்படுத்துதல்.	*2.3083*	*2.1771*	பெரிய வெங்காயத்தை பதனிடுதல் மற்றும் களஞ்சியப்படுத்தல் என்பவற்றுக்கு புதிய திட்டமொன்றை உருவாக்குதல்.	பெரிய வெங்காயத்தை பதனிடுதல் மற்றும் களஞ்சியப்படுத்தல் என்பவற்றுக்கு புதிய திட்டமொன்று உருவாக்கப்பட்டுள்ளது. இந்தத் திட்டத்தின் மூலம் செயற்கையாக பதப்படுத்தப்பட்ட பெரிய வெங்காயங்களின் அறுவடைக்கு பிந்தைய சேதம், களத்தில் பதப்படுத்தப்பட்ட பெரிய வெங்காயங்களில் ஏற்படும் இழப்புகளை விடக் குறைவாகும் என அடையாளம் கணப்பட்டுள்ளது.
அலங்காரப் பூக்களின் அறுவடைக்கு பிந்தைய ஆயுட்காலத்தை அதிகரிப்பதற்கு உடன் பயன்படுத்தக் கூடிய கலவை ஒன்றைத் தயாரித்தல்.	*0.206*	*0.1673*	வெட்டப்பட்ட ஜெர்பேரா, அந்தூரியம் மற்றும் டென்ட்ரோபியம் ஆகிய அலங்காரப் பூ வகைகளின் அறுவடைக்குப் பிந்தைய ஆயுட் காலத்தை அதிகரிப்பதற்கான முறையொன்றை இனங்காணல்.	வெட்டப்பட்ட ஜெர்பேரா, அந்தூரியம் ஆகிய பூக்களின் அறுவடைக்குப் பிந்தைய ஆயுட் காலத்தை அதிகரிப்பதற்கு சித்திரிக் அமிலம் அடங்கிய கலவையொன்றும் டென்ட்ரோபியம் பூவுக்கு சலிசிலிக் அமிலத்தைக் கொண்ட கலவையும் தயாரிக்கப்பட்டுள்ளன.
நீரிழப்பு தொழில்நுட்ப அளவுருக்களை மேம்படுத்துவதன் மூலம் நீரிழப்பு செய்த பழங்களின் தரத்தில் தாக்கம் செலுத்தும் காரணிகளை விருத்தி செய்தல்.	*6.348*	*4.3684*	நீரிழப்பு தொழில்நுட்ப அளவுருக்களை உகப்பாக்கம் செய்தல், நீரிழப்பு செய்த பழங்களின் பண்புக் காரணிகளை பகுப்பாய்வு செய்தல்.	அளவுருக்களை உகப்பாக்கம் செய்தல் தொடர்பான ஆய்வு நடைபெற்று வருகின்றது.
ஈரலிப்பான நெல்லை உலர்த்துவதற்கு வெப்ப சக்தி விசையியக்க குழாய் உலர்த்திகளை விருத்தி செய்தல்.	*0.1*	*0.06515*	ஈரலிப்பான நெல்லை உலர்த்துவதற்கு புதிய தொழில்நுட்பமொன்றை இனங்காணல்.	ஈரலிப்பான நெல்லை உலர்த்துவதற்கு உபகரணமொன்று (500 கி. கிராம் கொள்ளளவைக் கொண்ட) உருவாக்கப்பட்டுள்ளது.
செயற்கையாகப் பழங்களைக் கனியச் செய்யும் முறையின் காரணமாக பழங்களின் மீது படியும் இரசாயன எச்சங்களைப் பகுப்பாய்வு செய்தல் மற்றும் பாதுகாப்பானதும், பொருளாதார ரீதியில் இலாபகரமானதுமான கனிய வைக்கும் முறையை அடையாளம் காணுதல்.	*0.25*	*0.20432*	பழங்களைப் கனியச் செய்யும் செயற்பாட்டின் அளவுருக்களை உகப்பாக்கம் செய்தல்.	மா, பப்பாளி மற்றும் வாழை ஆகியவற்றை கனியச் செய்யும் செயற்பாட்டின் அளவுருக்கள் உகப்பாக்கம் செய்யப்பட்டுள்ளன.

அரிசி உமியில் காணப்படும் சிலிக்கானைப் பயன்படுத்தி மிளகாய் மற்றும் பாகற்காய் ஆகியவற்றின் அறுவடைக்குப் முந்தைய / பிந்தைய நோய்களைக் கட்டுப்படுத்தல்.	*0.242*	*0.14529*	உமிச் சாம்பலில் உள்ள சிலிக்கானைப் பயன்படுத்துவதன் மூலம் தேர்ந்தெடுக்கப்பட்ட பாகற்காய் மற்றும் மிளகாய் பயிர்ச் செய்கை நிலங்களின் நோய் கட்டுப்பாட்டு ஆற்றலை பகுப்பாய்வு செய்தல். டேலியா சாம்பலில் சிலிகான் பயன்படுத்துவது கசப்பு மற்றும் மிளகாயின் அறுவடைக்கு முந்தைய மற்றும் பிந்தைய பல நோய்களைக் கட்டுப்படுத்தலாம் மற்றும் அறுவடைக்கு பிந்தைய தரத்தை மேம்படுத்தலாம் என்று கண்டறியப்பட்டுள்ளது.	உமிச் சாம்பலில் உள்ள சிலிக்கானைப் பயன்படுத்துவதன் மூலம் பாகற்காய் மற்றும் மிளகாய் என்பவறுடன் தொடர்பான ஏராளமான அறுவடைக்கு முந்திய மற்றும் அறுவடைக்குப் பிந்திய நோய்களைக் கட்டுப்படுத்த முடியும் என்றும் அறுவடைக்குப் பிந்திய தரத்தை அதிகரிக்க முடியும் என்றும் கண்டறியப்பட்டுள்ளது.
மொத்தம்	***15.16464***	***12.1313***		

ஆராய்ச்சி செயற்திட்டங்களின் ஊடாக அடையாளம் காணப்படும் முறையான மற்றும் பொருத்தமான அறுவடைக்கு பிந்தைய தொழில்நுட்பங்கள், அபிவிருத்தி செயற்திட்டங்கள், பயிற்சி நிகழ்சிகள் மற்றும் ஏனைய விரிவாக்க நடவடிக்கைகள் மற்றும் ஆலோசனை சேவைகள் ஊடாக பயிர்ச் செய்கைக் களத்திற்கு அறிமுகப்படுத்தப்படுகின்றன. மேலும் அது தொடர்பான ஆராய்ச்சிக் கட்டுரைகள் உள்நாட்டு மற்றும் சர்வதேச ஆராய்ச்சி சஞ்சிகைகளில் வெளியிடப்படுகின்றன. புதிய தொழில்நுட்பங்களுக்கான காப்புரிமை பெறப்படுகின்றன.

அபிவிருத்தி செயற்திட்டங்கள்

2020 ஆம் ஆண்டில் ஒரு புதிய அபிவிருத்தி செயற்திட்டம் ஆரம்பிக்கப்பட்டுள்ளது. அதன் முன்னேற்றம் பின்வருமாறு.

நிகழ்ச்சித் திட்டம்/ செயற்திட்டம்	ஒதுக்கப்பட்ட தொகை (மில். ரூபா)	செலவு செய்த தொகை(மில். ரூபா)	பௌதீக இலக்கு	பௌதீக முன்னேற்றம்
2019 ஆம் ஆண்டில் ஆரம்பிக்கப்பட்ட அபிவிருத்தி செயற்திட்டங்கள்				
இலங்கையின் மரக்கறி மற்றும் பழ வழங்கல் சங்கிலிகளின் அறுவடைக்கு பிந்தைய இழப்புகளைக் குறைப்பதற்கு பாதுகாப்பான பொதி செய்யும் முறைகள் மற்றும் போக்குவரத்து முறைகளை அறிமுகப்படுத்துதல்.	*74.069716*	*62.875*	பாதுகாப்பான பொதி செய்யும் முறைகளின் பயன்பாடு பற்றி பங்குதாரர்களுக்கு விழிப்புணர்வை ஏற்படுத்தல், 50,000 பொதிகளை கொள்வனவு செய்தல் மற்றும் அற்றை தேர்ந்தெடுக்கப்பட்ட பங்குதாரர்களுக்கு விநியோகித்தல்.	பங்குதாரர்களுக்கு விழிப்புணர்வை ஏற்படுத்தும் *20* நிகழ்ச்சிகள் நடாத்தப்பட்டன. பொதிகள் கொள்வனவு செய்து பங்குதாரர்களுக்கு விநியோகிக்கப்பட்டுள்ளன.
மொத்தம்	***74.069716***	***62.875***		

தொழில்நுட்பங்கள் தொடர்பான விளம்பர நடவடிக்கைகள்

முறையான மற்றும் பொருத்தமான அறுவடைக்குப் பிந்திய தொழில்நுட்பங்களை களத்தில் பயன்படுத்துவதற்கு அறிமுகம் செய்தல் மற்றும் அதற்காக வழங்கல் மற்றும் பெறுமதி சங்கிலி பங்குதாரர்களுக்கு பயிற்சியளித்தல் என்பன தொழில்நுட்ப விளம்பர நடவடிக்கைகளின் ஊடாக மேற்கொள்ளப்படுகின்றன. இதற்காக வதிவிட மற்றும் களப் பயிற்சி நிகழ்ச்சிகள் நடாத்தப்பட்டதுடன் தங்குமிட நிகழ்ச்சிகளில் பங்கேற்ற உறுப்பினர்களிடமிருந்து கட்டணம் அறவிடப்பட்டதுடன் களப் பயிற்சி நிகழ்ச்சிகளில் பங்குபற்றியோரிடமிருந்து கட்டணம் எதுவும் அறவிடப்படவில்லை.

நிகழ்ச்சித் திட்டம்/ செயற்திட்டம்	பௌதிக இலக்கு	பௌதிக முன்னேற்றம்
அறுவடைக்குப் பிந்திய தொழில்நுட்பங்களை பிரபல்யப்படுத்துவதற்கான பயிற்சி நிகழ்ச்சிகள்	முறையான அறுவடைக்குப் பிந்திய தொழில்நுட்பங்களின் பயன்பாடு பற்றிய 100 பயிற்சி நிகழ்ச்சிகள் நடத்துவதன் ஊடாக 2000 பயனாளர்களுக்கு பயிற்சியளித்தல், அறுவடைக்குப் பிந்திய முகாமைத்துவத் துறைக்கு புதிய தொழில் முனைவோர்களை உருவாக்குதல்.	61 பயிற்சி நெறிகள் நடாத்தப்பட்டன. இவற்றில் விவசாயிகள், பெண் விவசாயிகள் மற்றும் விவசாய அமைப்புகளின் உறுப்பினர்கள் மற்றும் செயற்றிட்டங்களின் பயனாளர்கள் மற்றும் சிறிய மற்றும் நடுத்தர அளவிலான விவசாய உற்பத்திகளை சேகரிப்போர் மற்றும் உற்பத்திகளை போக்குவரத்து செய்வோர் மற்றும் விற்பனையாளர்கள், தொழில் முனைவோர், விவசாய உற்பத்திகளை தயாரிப்பவர்கள், அரசு, கூட்டுறவு, தனியார் மற்றும் அரச சார்பற்ற அமைப்புகளின் விரிவாக்க அதிகாரிகள் ஆகியோர் உள்ளிட்ட 1713 பேர் முறையான அறுவடைக்குப் பிந்திய தொழில்நுட்பங்கள் தொடர்பான பயிற்சிகளை பெற்றுக் கொண்டனர்.

ஆலோசனை சேவை, பொறியியல் சேவை மற்றும் ஆய்வுகூட சேவை

வாசனை பொருட்களை பதனிடும் இயந்திரங்களை பயன்படுத்தல் மற்றும் பராமரித்தல், அரிசி மற்றும் அரிசி மா பதனிடும் இயந்திரங்களை பயன்படுத்தல் மற்றும் பராமரித்தல் மற்றும் மரக்கறி வகைகள் மற்றும் பழ வகைகளை உலர்த்தும் தொழில்நுட்பம் தொடர்பான சான்றிதழ் பாடநெறி ஆகியவற்றை பொறியியல் சேவை ஊடாக ஏற்பாடு செய்யப்படுவதுடன் ஆய்வுகூட சேவைப் பிரிவின் பிரதான பணியாக நிறுவனத்தில் மேற்கொள்ளப்படும் ஆராய்ச்சி, பயிற்சி மற்றும் ஆலோசனை சேவைகளுக்குத் தேவையான இரசாயன, பௌதிக மற்றும் நுண்ணுயிரியல் ஆய்வுகூட வசதிகளை வழங்கல் காணப்படுகின்றது. அறுவடைக்குப் பிந்திய செயற்பாடுகளுடன் நேரடியாக மற்றும் மறைமுகமாக தொடர்புபடும் அரச மற்றும் அரசு சாரா நிறுவனங்கள் மற்றும் ஏனைய அனைத்து பங்காளர்களுடனும் இணைந்து அறுவடைக்குப் பிந்தைய செயற்பாடுகள் தொடர்பான தொழில்நுட்ப பிரச்சினைகளுக்குத் தீர்வு காண்பதற்கு தேவையான தொழில்நுட்ப அறிவை வழங்கும் பணி ஆலோசனை சேவைப் பிரிவின் ஊடாக மேற்கொள்ளப்படுகின்றது.

அந்த வகையில் அரிசி ஆலைகளை நவீன மயப்படுத்தல், தரத்தில் சிறந்த அரிசி உற்பத்தி, தரத்தில் சிறந்த அரிசி மா உற்பத்தி, அரிசி மாவைக் கொண்டு உணவு பொருட்களை உற்பத்தி செய்தல், இலுப்பை மற்றும் எள் என்பவற்றிலிருந்து எண்ணை பிரித்தெடுத்தல், உயர் தரத்திலான வாசனைப் பொருட்களை உற்பத்தி செய்தல், காய்கறி மற்றும் பழ வகைகளை உலர்த்துதல், பழங்களைக் கொண்டு தயாரிக்கப்படும் உற்பத்திகள் போன்றவற்றுக்கு தொழில் முனைவோருக்கு ஆலோசனை சேவைகள் வழங்கப்பட்டுள்ளன.

மேலும், குளிரூட்டும் அறைகளை ஆரம்பிப்பதற்கு தேவையான அறிக்கைகளைத் தயாரித்தல் மற்றும் அவற்றுக்குத் தேவையான தொழில்நுட்ப அறிவை வழங்குதல், கைத்தொழில் சேவைக்கான செயற்திட்ட அறிக்கைகளைத் தயாரித்தல் போன்ற 15 வகையான ஆலோசனை சேவைகள் 2020 ஆம் ஆண்டில் தேசிய அறுவடைக்குப் பிந்திய முகாமைத்துவ நிறுவனத்தின் ஊடாக வழங்கப்பட்டுள்ளன.

நிறுவன அபிவிருத்தி செயற்திட்டங்கள் - இலங்கையின் உணவுப் பாதுகாப்பை ஏற்படுத்துவதற்கு அறுவடைக்குப் பிந்திய தொழில்நுட்ப செயற்பாடுகளை ஊக்குவிக்கும் பொருட்டு அறுவடைக்குப் பிந்திய தொழில்நுட்ப நிறுவனத்தை அபிவிருத்தி செய்தல்.

நிகழ்ச்சித் திட்டம்/ செயற்திட்டம்	ஒதுக்கப் பட்ட தொகை (மில். ரூபா)	செலவு செய்த தொகை (மில். ரூபா)	பௌதீக இலக்கு	பௌதீக முன்னேற்றம்
ஆய்வுகூட மற்றும் இயந்திர வேலைத்தளத்தின் வசதிகளை மேம்படுத்துதல் மற்றும் அறுவடைக்கு பிந்தைய நிறுவனத்தின் ஊழியர்களுக்கு பொருத்தமான பணிச்சூழலை உருவாக்குதல்.	1.0	0.711	சர்வதேச தரநிர்ணயங்களுக்கு அமைந்த ஆய்வுகூட பகுப்பாய்வு வசதிகளை ஏற்படுத்தல் மற்றும் அலுவலக வசதிகளை மேம்படுத்துதல்.	தேவையான உபகரணங்கள் கொள்வனவு செய்யப்பட்டுள்ளன. ஆய்வுகூட தரச் சான்றுப்படுத்தலுடன் தொடர்பான பணிகள் நடைபெற்று வருகின்றன. மாதிரி பகுப்பாய்வு வசதிகள் விரிவாக்கப்பட்டுள்ளன. நிறுவனத்தின் ஊழியர்களுக்கான அலுவலக வசதிகள் மேம்படுத்தப்பட்டுள்ளன.
மொத்தம்	**1.0**	**0.711**		

அத்தியாயம் 03 - 2020 டிசம்பர் 31 திகதியுடன் நிறைவுபெறும் வருடத்திற்கான ஒட்டுமொத்த நிதிச் செயலாற்றுகை

நிதிச் செயலாற்றுகை அறிக்கை

ஏசீஓ-எப்

2020 டிசம்பர் 31 திகதியுடன் நிறைவுபெறும் கால எல்லைக்கான நிதிச் செயலாற்றுகை அறிக்கை

ரூபா

வரவு செலவு (நடப்பு வருடத்திற்கான)		குறிப்பு	உண்மையான	
			நடப்பு வருட (ரூபா)	முன்னைய வருட (ரூபா)
-	வருமானப் பெறுகைகள்		-	-
-	வருமான வரி உள்நாட்டுப் பொருட்கள் மற்றும் சேவைகள் மீதான வரிகள்	1	-	-
-	சர்வதேச வர்த்தகம் மீதான வரிகள்	2	-	-
-	வரியல்லாத வருமானங்கள்	3	9198532.31	11852147.24
-	ஏனையவை	4	-	-
-	**மொத்தவருமானப் பெறுகைகள் (அ)**		9198532.31	
-	வருமானமல்லாத பெறுகைகள்		75473656.82	65231464.31
-	திறைசேரிக் கட்டுநிதிகள்		115547000.00	130500000.00
-	வைப்புகள்			-
-	முற்பணக் கணக்குகள்			-
-	ஏனைய பெறுகைகள்			-
-	**மொத்த வருமானமல்லாத பெறுகைகள் (ஆ)**		191020656.82	195731464.30
-	**மொத்த வருமானப் பெறுகைகள் மற்றும் வருமானமல்லாத பெறுகைகள் இ = (அ) + (ஆ)**		200219189.13	207583611.5
	கழி : செலவினங்கள்			
-	மீண்டு வரும் செலவுகள்		-	-
-	ஊதியங்கள், சம்பளங்கள் மற்றும் ஏனைய ஊழியர் நன்மைகள்	5	94820653.63	95,352,922.61
-	ஏனைய பொருட்கள் மற்றும் சேவைகள்	6		-
-	மானியங்கள், நன்கொடைகள் மற்றும் மாற்றல்கள்	7		-
-	வட்டிக் கொடுப்பனவுகள்	8		-
-	ஏனைய மீண்டு வரும் செலவுகள்	9	88637863.69	78,442,546.31
-	**மொத்த மீண்டு வரும் செலவுகள் (ஈ)**		183458517.32	173,795,468.92
-	மூலாதன செலவுகள்			-
-	மூலதனச் சொத்துகள்		21561119.55	38,439,016.22
-	புனரமைத்தல் மற்றும் மேம்படுத்தல்	10		-

-	மூலதன சொத்துக்களை கையகப்படுத்துதல்	11		-
-	மூலதன மாற்றல்கள்	12		-
-	நிதி சொத்துக்களை கையகப்படுத்துதல்	13		-
-	திறன் விருத்தி	14	-	-
-	ஏனைய மூலதன செலவுகள்	15	-	-
-	**மொத்த மூலாதன செலவுகள் (உ)**		21561119.55	38,439,016.22
	பிரதான பேரேட்டு செலவுகள் (ஊ)			-
	வைப்புக் கொடுப்பனவுகள்			-
	முற்பணக் கொடுப்பனவுகள்			-
	மொத்த செலவுகள் எ = (ஈ+உ+ஊ)		205019636.87	212,234,485.10
-	**2020 டிசம்பர் 31 ஆம் திகதியின் போதான கட்டுநிதி மீதி ஏ = (இ-எ)**		4800447.74	(4,650,873.60)

நிதி நிலைமை தொடர்பான அறிக்கை

ஏசீஏ-பீ

2020 டிசம்பர் 31 ஆம் திகதி வரையிலான நிதி நிலைமை தொடர்பான அறிக்கை

ரூபா.

	குறிப்பு	உண்மையான	
		நடப்பு வருட (ரூபா)	நடப்பு வருட (ரூபா)
நிதி அல்லாத சொத்துகள்			
சொத்துகள், பொறித் தொகுதி மற்றும் உபகரணங்கள	ஏசீஏ-6	191950823.36	207,494,662.90
நிதிச் சொத்துகள்			
முற்பணக் கணக்குகள்	ஏசீஏ-5/5(அ)	30498164.45	14,342,667.31
காசு மற்றும் காசுக்கு ஈடானவை	ஏசீஏ-3	50842892.58	83,712,070.72
மொத்த சொத்துகள்		273291880.39	305,549,400.93
நிகர சொத்துகள்/ பங்குகள்			
நிகர சொத்துகள்		201886259.61	220,590,186.48
சொத்துகள், பொறித் தொகுதி மற்றும் உபகரண இருப்பு			-
வாடகை மற்றும் வேலை			-
இருப்பு	ஏசீஏ-5(ஆ)	37976744.50	32,982,464.34
நடைமுறைப் பொறுப்புகள்		33428876.28	51,976,750.11
வைப்புக் கணக்குகள்	ஏசீஏ-4		
கட்டுநிதி மீதி	ஏசீஏ-3		
மொத்தப் பொறுப்புகள்		273291880.39	305,549,400.93

காசுப் பாய்ச்சல் தொடர்பான அறிக்கை

ஏசீஏ- சீ

2020 டிசம்பர் 31 ஆம் திகதியுடன் நிறைவுபெறும் காலப்பகுதிக்கான காசுப் பாய்ச்சல் தொடர்பான அறிக்கை

ரூ.

	உண்மையான	
	நடப்பு வருட (ரூபா)	நடப்பு வருட (ரூபா)
தொழிற்பாட்டு நடவடிக்கைகளிருந்து பிறப்பிக்கப்படும் காசுப் பாய்ச்சல்		
மொத்த வரிப் பெறுகைகள்	-	-
கட்டணங்கள், அபராதங்கள், தண்டப்பணம், அனுமதிப் பத்திரங்கள்	-	-
இலாபம்		
வருமானம் அல்லாத பெறுகைகள்	-	-
ஏனைய தலைப்புகளில் இருந்து ஈட்டிய வருமானங்கள், கிடைக்கப்பெற்ற கட்டுநிதி	-	-
தொழிற்பாடுகளில் இருந்து பிறப்பித்த மொத்த காசு (அ)		
கழி - செலவிடப்பட்ட காசு	-	-
ஆள்சார் வேதனாதிகள் மற்றும் தொழிற்பாட்டுக் கொடுப்பனவுகள்	-	-
மானியங்கள் மற்றும் மாற்றல் கொடுப்பனவுகள்	-	-
பிற செலவினத் தலைப்புகளுக்கான செலவினம், திறைசேரிக்கு மீளளித்த கட்டுநிதி	-	-
தொழிற்படுகளுக்கு வழங்கிய மொத்தக் காசு (ஆ)		
தொழிற்பட்டு நடவடிக்கைகளில் இருந்து பெற்ற காசுப் பாய்ச்சல் (இ) = (அ) - (ஆ)	4813552.10	(2,728,096.60)
முதலீட்டு நடவடிக்கைகளில் இருந்து பெற்ற காசுப் பாய்ச்சல்		
வட்டி		3,249,390.49
பங்கிலாபம்		
சொத்து விற்பனை, பௌதீக ஆதன விற்பனை, கடன் அறவீடுகள்		
முற்பண அறவீடுகள்		
முதலீட்டு நடவடிக்கைகளில் இருந்து ஈட்டிய மொத்தக் காசு (ஈ)		
கழிக்கப்பட்டது : செலவிடப்பட்ட காசு		
பௌதீக சொத்துகளின் கொள்வனவு அல்லது நிர்மாணம் மற்றும் ஏனைய முதலீடுகளைக் கையகப்படுத்தல்		(29,257,697.48)
முற்பணக் கொடுப்பனவுகள்		
முதலீட்டு நடவடிக்கைகளுக்கு செலவழித்த மொத்தக் காசுப் பாய்ச்சல் (உ)		
முதலீட்டு நடவடிக்கைகளுடன் தொடர்பான தேறிய காசுப் பாய்ச்சல் (ஊ) = (ஈ) - (உ)	(10240091.02)	(20,626,708.69)

தொழிற்பட்டு நடவடிக்கைகள் மற்றும் முதலீட்டு நடவடிக்கைகளில் இருந்தான தேறிய காசுப் பாய்ச்சல் (எ)=(இ) + (ஊ)	(5426538.92)	(23,354,805.29)
நிதிச் செயற்பாடுகளில் இருந்தான காசுப் பாய்ச்சல்		
உள்நாட்டுக் கடன் பெறுகைகள்		
வெளிநாட்டுக் கடன் பெறுகைகள்		
பெறப்பட்ட நன்கொடைகள்		
பெறப்பட்ட வைப்புகள்		
நிதிச் செயற்பாடுகளில் இருந்து பெறப்பட்ட மொத்தக் காசுப் பாய்ச்சல் (ஏ)	9462540.57	
கழிக்கப்பட்டது - காசு செலவிடல்		
உள்நாட்டுக் கடன்பெறுகைகள் மீளளித்தல்		
வெளிநாட்டுக் கடன்பெறுகைகள் மீளளித்தல்		
மீளளித்த வைப்புகள்		
நிதிச் செயற்பாடுகளுக்காக செலவிடப்பட்ட மொத்தக் காசு (ஐ)		

நிதிச் செயற்பாடுகளினால் பிறப்பிக்கப்பட்ட நிதிப் பாய்ச்சல் (ஒ) = (ஏ)-(ஐ)	9462540.57	(38065352.47)
தேறிய காசு மாற்றம் (ஓ) = (ஏ) –(ஒ)	4036001.65	14170547.18
ஜனவரி 1 ஆம் திகதி அன்று ஆரம்ப காசு மீதி	26806890.93	1209634375
டிசம்பர் 31 ஆம் திகதி அன்று இறுதிக் காசு மீதி	30842892.58	26806890.9

ஒதுக்கப்பட்ட நிதியைப் பயன்படுத்தியது தொடர்பான செயலாற்றுகை

	ஒதுக்கப்பட்ட நிதி			
ஒதுக்கப்பட்ட நிதி வகை	**ஒதுக்கப்பட்ட தொகை**	**இறுதி ஒதுக்கீடு**	**உண்மையான செலவு**	**பயன்படுத்தப்பட்ட ஒதுக்கீடு நிறைவு செய்யப்பட்ட இறுதி ஒதுக்கீட்டுத் தொகையின் % வீதத்தில்**
மீண்டுவரும் செலவுகள்	*121,500,000.00*	*114,547,000*	*114,547,000*	*100.00*
மூலதன செலவுகள் (425-02-03-002-2201)	*6,670,000.00*	*1,000,000.00*	*711,180.00*	*71.1*
மூலதன செலவுகள் (425-02-03-20-2509)	*94,837,000.00*	*90106934.85*	*754733656.82*	*83.76*

நி.பி 208 இற்கு அமைய ஏனைய அமைச்சுகள் / திணைக்களங்களின் பிரதிநிதி எனும் வகையில் இந்தத் திணைக்களத்துக்கு/ மாவட்ட செயலகத்திற்கு / மாகாண சபைக்கு வழங்கப்பட்ட ஒதுக்கீடுகள்

நிதி அல்லாத சொத்துக்கள் பற்றி அறிக்கையிடுவது தொடர்பான செயலாற்றுகை

சொத்துக் குறியீடு	குறியீட்டின் விபரம்	31.12.2020 ஆம் திகதிக்கான பொருள் இருப்பு ஆய்வு அறிக்கைக்கு அமைய மீதி	31.12.2020 ஆம் திகதிக்கான நிதி நிலைமை அறிக்கைக்கு அமைய மீதி	எதிர்காலத்தில் கணக்கிடப்படவுள்ள	அறிக்கையிடல் சதவீத்தில் (%)
9151	**கட்டிட கட்டமைப்புகள்**	83115143.20	81,922,790.69		
9152	இயந்திரங்கள்	7840020.29	125,571,872.00		
9153	காணிகள்	-	-		
9154	தொட்டுணர முடியாத சொத்துகள்	-	-		
9155	உயிரியல் ரீதியான சொத்துக்கள்	-	-		
9160	தற்போது நடைபெற்றுக்கொண்டிருக்கும் வேலைகள்	-	-		
9180	குத்தகைக்கு விடப்பட்ட சொத்துக்கள்	-	-		

அத்தியாயம் 03

2020 டிசம்பர் 31 திகதியுடன் நிறைவுபெறும் வருடத்திற்கான ஒட்டுமொத்த நிதிச் செயலாற்றுகை

2020 டிசம்பர் 31ல் முடிவடைந்த ஆண்டிற்கான நிதிச் செயலாற்றுகைக் கூற்று

(ரூபா)

பாதீட்டு 2020		குறிப்பு	உண்மை நிலை 2020	2019	
-	**வருமானப் பெறுகைகள்**		-	-	
-	வருமான வரி	1	-	-	
-	உள்ளூர் பொருட்கள் மற்றும் சேவைகள் மீதான வரி	2	-	-	ஏசீஏ-1
-	சர்வதேச வர்த்தகம் மீதான வரிகள்	3	-	-	
-	வரியில்லாத வருமானங்களும் ஏனையவையும்	4	-	-	
-	**மொத்த வருமானப் பெறுகைகள் (அ)**		-	-	
-	**வருமானம் பெறுகைகள்**		-	-	
-	திறைசேரி பணிமுற்பணங்கள்		2,141,330,043	-	ஏசீஏ-3
-	வைப்புகள்		156,369	-	ஏசீஏ-4
-	முற்பணக் கணக்குகள்		24,160	-	ஏசீஏ-5
-	ஏனைய பெறுகைகள்		-	-	
-	**மொத்த வருமானம் அல்லாத பெறுகைகள் (ஆ)**		**2,141,510,572**	-	
-	**மொத்த வருமானப் பெறுகைகளும் வருமானம் அல்லாத பெறுகைகளும் இ = (அ)+(ஆ)**		**2,141,510,572**	-	
	கழி : செலவினம்				
-	**மீண்டுவரும் செலவினம்**		-	-	
585,875,000	சம்பளம், கூலி, மற்றும் ஏனைய ஊழியர் அனுகூலங்கள்	5	571,232,625	-	
32,875,000	ஏனைய பொருட்கள் சேவைகள்	6	29,152,981	-	ஏசீஏ-2(ii)
490,200,000	மானியங்கள், கொடைகள மற்றும் மாற்றல்கள்	7	437,130,006	-	
-	வட்டிக் கொடுப்பனவுகள்	8	-	-	
-	ஏனைய மீண்டுவரும் செலவினம்	9	-	-	
1,108,950,000	**மொத்த மீண்டுவரும் செலவினம் (ஈ)**		**1,037,515,612**	-	
	மூலதனம் செலவினம்				
710,000	முலதனச் சொத்துக்களின் புணரமைப்பும், மேம்படுத்தலும்	10	307,600	-	
800,000	மூலதனச் சொத்துக்களின் கொள்வனவு	11	160,470	-	
3,500,000	மூலதன மாற்றல்கள்	12	2,500,000	-	ஏசீஏ-2(ii)
-	நிதிச் சொத்துக்களின் கொள்வனவு	13	-	-	
540,000	மனித வள அபிவிருத்தி	14	488,712	-	
3,690,300,000	ஏனைய மூலதனச் செலவினங்கள்	15	3,123,878,486	-	
3,695,850,000	**மொத்த மூலதனம் செலவினம் (உ)**		**3,127,335,268**	-	
	பிரதான பேரேட்டுச் செலவினம் (ஊ)		**491,835**	-	
	வைப்புக் கொடுப்பனவுகள்		-	-	ஏசீஏ-4
	முற்பணக் கொடுப்பனவுகள்		491,835	-	ஏசீஏ-5
	மொத்த செலவினம் எ = (ஈ+உ+ஊ)		**4,165,342,715**	-	
-	**..... டிசம்பர் 31ல் உள்ளவாறான பணிமுற்பண மீதி ஏ = (இ-எ)**		**(2,023,832,143)**	-	

2020 டிசம்பர் 31ல் உள்ளவாறான
நிதி நிலைமைக் கூற்று

	குறிப்பு	உண்மை நிலை 2020 ரூபா	2019 ரூபா
நிதி சொத்துக்கள் அற்றது			
ஆதனம், பொறித் தொகுதி மற்றும் உபகரணம்	ஏசீஏ-6	-	-
நிதி சொத்துக்கள்			
முற்பணக் கணக்குகள்	ஏசீஏ-5/5ஏ	467,675.00	-
காசு மற்றும் காசுக்குச் சமனானவை	ஏசீஏ-3	-	-
மொத்த சொத்துக்கள்		**467,675.00**	**-**
தேறிய சொத்துக்கள் / உரிமைப் பங்கு			
தேறிய பெறுமதி		311,306.00	-
ஆதனம், பொறித் தொகுதி மற்றும் உபகரண ஒதுக்கம்		-	-
வாடகை மற்றும் பணி முற்பண ஒதுக்கம்	ஏசீஏ-5பீ		
நடைமுறைப் பொறுப்புக்கள்			
வைப்பக் கணக்குகள்	ஏசீஏ-4	156,369.00	-
பணிமுற்பண மீதி	ஏசீஏ-3	-	-
மொத்தப் பொறுப்புக்கள்		**467,675.00**	**-**

கணக்குத் தகவல்கள் மற்றும் குறிப்புகளின் பக்க இலக்கம் ..... முதல் ..... வரை உள்ளடங்கியுள்ள ஏனைய கணக்குக்

.....
பிரதான கணக்கீட்டு உத்தியோகத்தர்
பெயர்:
பதவி :
திகதி :

.....
கணக்கீட்டு உத்தியோகத்தர்
பெயர்:
பதவி :
திகதி :

.....
பிரதான நிதி உத்தியோகத்தர்/ பிரதான கணக்காளர்
பணிப்பாளர்(நிதி)/ஆணையாளர்(நிதி)
பெயர் :
திகதி :

L.M. Pathirage
Chief Accountant
State Ministry of Paddy and Grains, Organic Food, Vegetables, Fruits, Chilies Onion and Potato Cultivation Promotion, Seed Production and Advanced Technology Agriculture
No.80/5, "Govijana Mandiraya"
Rajamalwatta Lane, Battaramulla.

2020 டிசம்பர் 31ல் உள்ளவாறான
நிதி நிலைமைக் கூற்று

	உண்மை	
	2020	2019
	ரூபா	ரூபா
தொழிற்பாட்டு செயற்பாடுகளிலிருந்தான காசுப் பாய்ச்சல்		
மொத்த வரிப் பெறுகைகள்	-	-
கட்டணங்கள், தண்டப்பணங்கள், தண்டனைகள் மற்றும் உத்தரவுப் பத்திரங்கள்	-	-
இலாபம்	-	-
வருமானம் அல்லாத பெறுகைகள்	-	-
ஏனைய செலவின தலைப்புகளுக்காக சேகரிக்கப்பட்ட வருமானம்	-	-
கிடைக்கப்பெற்ற கட்டுநிதி	2,141,330,043	-
செயற்பாடுகளிலிருந்து உருவாக்கப்பட்ட மொத்தக் காசு (அ)	**2,141,330,043**	**-**
கழி - பகிர்ந்தளிக்கப்பட்ட காசு		
ஆளுக்குரிய வேதனங்கள் மற்றும் தொழிற்பாடுக் கொடுப்பனவுகள்	5,636,829	-
மானியங்களும் மாற்றுக் கொடுப்பனவுகளும்	3,246,281	-
ஏனைய செலவினத் தலைப்புகளுக்காக மேற்கொள்ளப்பட்ட செலவினம்	1,037,710	-
திறைசேரிக்குத் தீர்க்கப்பட்ட பணிமுற்பணம்	56,218,580	-
தொழிற்பாடுகளுக்கு பகிர்ந்தளிக்கப்பட்ட மொத்தக் காசு (ஆ)	**66,139,400**	**-**
தொழிற்பாடு செயற்பாடுகளிலிருந்தான தேறிய காசுப் பாய்ச்சல் (இ)=(அ)-(ஆ)	**2,075,190,643**	**-**
முதலீட்டு செயற்பாடுகளிருந்தான காசுப் பாய்ச்சல்		
வட்டி	-	-
பங்கு இலாபம்	-	-
பொளதீக சொத்துக்களின் சொத்துக்களின் விற்பனை	-	-
வழங்கப்பட்ட கடன்கள் மீதான அறவீடுகள்	-	-
முற்பணங்களிலிருந்து அறவிடப்பட்டவை	-	-
முதலீட்டு நடவடிக்கைகளிலிருந்து உருவாக்கப்பட்ட மொத்தக் காசு (ஈ)	**-**	**-**
கழி - பகிர்ந்தளிக்கப்பட்ட காசு:		
கொள்வனவு அல்லது பௌதீகச் சொத்தக்களின் நிர்மாணிப்பு மற்றும் ஏனைய முதலீடுகளின் கொள்வனவு	2,075,347,012	-
முற்பணக் கொடுப்பனவுகள்	-	-
முதலீட்டுச் செயற்பாடுகளுக்கு வழங்கப்பட்ட மொத்தக் காசு (உ)	**2,075,347,012**	**-**
முதலீட்டுச செயற்பாடுகளிலிருந்தான தேறிய காசுப் பாய்ச்சல் (ஊ)=(ஈ)-(உ)	**(2,075,347,012)**	**-**
தொழிற்பாடுகள் மற்றும் முதலீட்டுச் செயற்பாடுகளிலிருந்தான தேறிய காசுப் பாய்ச்சல் (எ)=(இ-ஊ)	**(156,369)**	**-**
நிதிச் செயற்பாடுகளிலிருந்தான காசுப் பாய்ச்சல்		
உள்ளூர்க் கடன்கள்	-	-
வெளிநாட்டுக் கடன்கள்	-	-
பெற்ற நன்கொடைகள்	-	-
கிடைக்கப்பெற்ற வைப்புகள்	156,369	-
நிதி நடவடிக்கைகளிலிருந்து உருவாக்கப்பட்ட மொத்தக் காசு (ஏ)	**156,369**	**-**
கழி - பகிர்ந்நதளிக்கப்பட்ட காசு:		
உள்ளுர் கடன்கள் மீதான மீளக் கொடுப்பனவுகள்	-	-

வெளிநாடுக் கடன்கள் மீதான மீளக் கொடுப்பனவுகள்	-	-
வைப்புகளின் கொடுப்பனவு	-	-
நிதிச் செயற்பாடுகளுக்கு பகிர்ந்தளிக்கப்பட்ட மொத்தக் காசு (ஐ)	**-**	**-**
நிதிச் செயற்பாடுகளிலிருந்தான தேறிய காசுப் பாய்ச்சல் (ஒ)=(ஏ)-(ஐ)	**156,369**	**-**
காசில் ஏற்பட்ட தேறிய அசைவு (ஓ)=(எ) -(ஒ)	**-**	**-**
ஜனவரி 01 ஆம் திகதியீலுள்ளவாறான ஆரம்ப காசு மீதி	**-**	**-**
டிசம்பர் 31ஆம் திகதியீலுள்ளவாறான இறுதிக் காசு மீதி	**-**	**-**

அறிக்கையிடலின் அடிப்படை

1) அறிக்கையிடல் காலப்பகுதி

இந் நிதிக் கூற்றுக்களுக்கான அறிக்கையிடல் காலப்பகுதி 2020 சனவரி 01 முதல் டிசம்பர் 31 வரையானதாகும்.

2) அளவீட்டுக்கான அடிப்படை

நிதிக்கூற்றுக்களானது, வரலாற்றுக் கிரய அடிப்படையிலேயே தயாரிக்கப்பட்டுள்ள அதேவேளையில், ஒரு சில சொத்துக்களின் வரலாற்றுக் கிரயம் மீள்மதிப்பீடு செய்யப்பட்ட பெறுமதிக்கு மேம்படுத்தப்பட்டுள்ளது. வேறு விதத்தில் குறிப்பிடப்பட்டில்லாத போது கணக்கு தயாரிப்பு நடவடிக்கைகள் மேம்படுத்தப்பட்ட காசு அடிப்படையில் மேற்கொள்ளப்படும்.

நிதிக் கூற்றுக்களிலுள்ள இலக்கங்கள் இலங்கை ரூபாவில் கிட்டிய ரூபாய்க்கு தயாரிக்கப்படல் வேண்டும்.

3) வருமானத்தை அடையாளங்காணுதல்

நாணயமாற்று மற்றும் நாணயமாற்று அல்லாத வருமானங்கள் அவை கிடைக்கக்கூடிய காலப்பகுதியை கவனத்திற்கொள்ளாது, காசு கிடைக்கக் கூடிய காலப்பகுதிக்குள் வருமானமாக அடையாளங் காணப்படுகின்றது.

4) சொத்து, இயந்திர மற்றும் உபகரணம் ஆகியவற்றின் அங்கீகாரம் மற்றும் அளவீடு

சொத்துக்கள் நம்பத்தகுந்த அடிப்படையில் அளவிடப்படுகின்றதா மற்றும் நிறுவனத்தின் சொத்துக்கள் எதிர்கால பொருளாதார நலன்களுடன் தொடர்புடையதாக இருக்கின்றதா என்பதற்கான நிகழ்தகவின் அடிப்படையிலேயே சொத்து, இயந்திரம் மற்றும் உபகரணங்கள் அங்கீகரிக்கப்படுகின்றன.

கிரயமுறை பொருத்தமில்லாத சந்தர்ப்பத்திலேயே சொத்து, இயந்திர மற்றும் உபகரணங்கள் கிரயம் மற்றும் மறமதிப்பீட்டு முறையில் அளவீடு செய்யப்படுகின்றது.

5) சொத்து, இயந்திர மற்றும் உபகரணங்களின் ஒதுக்கம்

இந்த மீள்மதிப்பு ஒதுக்கீட்டுக் கணக்கானது சொத்து, இயந்திர மற்றும் உபகரண கணக்கின் தொடர்புபட்டதாகும்.

6) காசு மற்றும் காசுக்கு சமமானவை

காசு மற்றும் காசுக்கு சமமானவை 2020 டிசம்பர் 31இல் உள்ள உள்நாட்டு நாணயத்தாள்கள் மற்றும் நாணயங்களை உள்ளடக்கியதாகும்.

2020 டிசம்பர் 31 இல் முடிவுற்ற வருடத்திற்கான நிகழ்ச்சித் திட்டத்தின் மூலமான செலவினத்தின் சுருக்கம்

செலவின தலைப்பு இல : 425 அமைச்சின் ∴ திணைக்களத்தின் ∴ மாவட்டச் செயலகத்தின் பெயர் :

ரூபா

வருடாந்த மதிப்பீட்டில் குறிப்பிடப்பட்டுள்ளவாறு நிகழ்ச்சித் திட்ட இல.	செலவினத் தலைப்பு	வருடாந்த மதிப்பீட்டு ஏற்பாடு (1)	குறைநிரப்பு மதிப்பீட்டு ஏற்பாடு (2)	நி.ஒ 66.'.69 மாற்றல்கள் (3)	(4)ஸ்ரீ(1)ஃ(2)ஃ(3)	மொத்தச் செலவினம் (5)	தேறிய பெறுபேறு மீதி ∴ மேலதிகம் (6)ஸ்ரீ(4)-(5)
நிகழ்ச்சித் திட்டம் (1)	(1) மீண்டுவரும்	624,750,000	-	(250,000)	624,500,000	603,746,861	20,753,139
	(2) மூலதனம்	2,050,000	-	250,000	2,300,000	956,782	1,343,218
	உப மொத்தம்	**626,800,000**	**-**	**-**	**626,800,000**	**604,703,643**	**22,096,357**
நிகழ்சித் திட்டம் (2)	(1) மீண்டுவரும்	484,200,000	-	-	484,200,000	433,768,750	50,431,250
	(2) மூலதனம்	3,693,800,000	-	-	3,693,800,000	3,126,378,487	567,421,513
	உப மொத்தம்	**4,178,000,000**	**-**	**-**	**4,178,000,000**	**3,560,147,237**	**617,852,763**
	முழு மொத்தம்	**4,804,800,000**	**-**	**-**	**4,804,800,000**	**4,164,850,880**	**639,949,120**

L.M. Pathirage

பிரதான நிதி உத்தியோகத்தர்/ பிரதான கணக்காளர்
பணிப்பாளர்(நிதி)/ஆணையாளர்(நிதி)
பெயர் : L.M. Pathirage
திகதி :

Chief Accountant
State Ministry of Paddy and Grains, Organic Food, Vegetables, Fruits, Chilies Onion and Potato Cultivation Promotion, Seed Production and Advanced Technology Agriculture
No.80/5, "Govijana Mandiraya"
Rajamalwatta Lane,Battaramulla.

நிகழ்ச்சித்திட்டம் மூலமான செலவினக் கூற்று

செலவின தலைப்பு இல : 425 **அமைச்சின் / திணைக்களத்தின் / மாவட்டச் செயலகத்தின் பெயர் :** மாநில நெல் மற்றும் தானியங்கள், இயற்கை உணவு, காய்கறிகள், பழங்கள், மிளகாய், வெங்காயம் மற்றும் உருளைக்கிழங்கு பயிர் செய்தல் ஊக்குவிப்பு, விதை உற்பத்தி மற்றும் முன்னேற்ற தொழில்நுட்ப வேளாண்மை **ரூபா**

செலவினக் குறியீடு	கருத்திட்டம் (1)					கருத்திட்டம் (2)					மொத்தச் செலவினம்
	ஏற்பாடுகள்				செலவினம்	ஏற்பாடுகள்				செலவினம்	
	செலவு ஏற்பாடு மதிப்பீட்டுஏற்பாடு	குறைநிரப்பு மதிப்பீட்டு ஏற்பாடு	நி.ஒ 66/69 மாற்றல்கள்	மொத்தத் தேறிய ஒதுக்கீடு		வருடாந்த வரவு செலவு ஏற்பாடு	குறைநிரப்பு மதிப்பீட்டு ஏற்பாடு	நி.ஒ 66/69 மாற்றல்கள்	மொத்தத் தேறிய ஒதுக்கீடு		
	(1)	(2)	(3)	(4)=(1)+(2)+(3)	(5)	(6)	(7)	(8)	(9)=(6)+(7)+(8)	(10)	(11)=(5)+(10)
மீண்டுவரும் செலவினம்											
ஆளுக்குரிய வேதனங்கள்											
1001 - சம்பளமும் கூலியும்	433,100,000	-	-	433,100,000	427,833,189				-		427,833,189
1002 - மேலதிக நேர மற்றும் ஏனைய படிகள்	3,950,000	-	-	3,950,000	2,911,346				-		2,911,346
1003 - ஏனைய கொடுப்பனவுகள்	148,800,000	-	25,000	148,825,000	140,488,090				-		140,488,090
									-		-
பிரையாணச் செலவினம்									-		-
1101 - உள்ளுர்	2,855,000	-	-	2,855,000	2,383,292				-		2,383,292
1102 - வெளிநாடு	1,070,000		(625,000)	445,000	68,200				-		68,200
									-		-
வழங்கல்கள்									-		-
1201 - எழுதுகருவிகளும் அலுவலக உபகரணங்களும்	3,450,000	-	-	3,450,000	3,272,465				-		3,272,465
1202 - எரிபொருள்	7,565,000	-	100,000	7,665,000	7,309,998				-		7,309,998
1203 - உணவும் சீருடைகளும்	110,000	-	-	110,000	108,000				-		108,000
1204 - மருத்துவ வழங்கல்கள்	-	-	-	-	-				-		-
1205 - ஏனையவை	-	-	-	-	-				-		-
									-		-
பராமரிப்புச் செலவினங்கள்									-		-
1301 - வாகனங்கள்	6,320,000	-	-	6,320,000	5,741,245				-		5,741,245
1302 - பொறி, இயந்திரம், உபகரணம்	835,000	-	100,000	935,000	411,658				-		411,658
1303 - கட்டிடங்களும் கட்டமைப்புக்களும்	200,000	-	-	200,000	145,500				-		145,500
									-		-
சேவைகள்									-		-
1401 - போக்குவரத்து	5,715,000	-	150,000	5,865,000	5,813,441				-		5,813,441
1402 - தபால், தொலைத்தொடர்பு	2,990,000	-	-	2,990,000	2,291,661				-		2,291,661
1403 - மின்சாரமும் நீரும்	590,000	-	-	590,000	361,198				-		361,198
1404 - வாடகையும், உள்ளுராட்சி சபைகளுக்கான வரியும்	-	-	-	-	-				-		-
1406 - குத்தகை வாகணங்களுக்கான வட்டி கொடுப்பனவு	-	-	-	-	-				-		-
1407 -அரசாங்க முதலீட்டை மேற்கொள்வதன் செலவு	-	-	-	-	-				-		-
1408 செயற்பாட்டுக் குத்தகையின் கீழ் கொள்வனவு செய்யப்பட்ட வாகனங்களுக்கான குத்தகைத் தவணை	-	-	-	-	-				-		-
1409 ஏனையவை	1,450,000	-	-	1,450,000	1,246,322				-		1,246,323
									-		-
மாற்றங்கள்									-		-
1501 - நலன்புரி நிகழ்ச்சித்திட்டம்	-	-	-	-	-				-		-
1502 - ஓய்வூதிய பணிக்கொடைகள்	-	-	-	-	-				-		-
1503 - பொது நிறுவனங்கள்	-	-	-	-	-	484,200,000	-	-	484,200,000	433,768,750	433,768,750
1504 - அபிவிருத்தி மானியங்கள்	-	-	-	-					-		-
1505 - சந்தா மற்றும் பங்களிப்புக் கட்டணங்கள்	5,000,000	-	-	5,000,000	3,246,281				-		3,246,281
1506 - அரசாங்க ஊழியர்களுக்கான உடமைக் கடன் வட்டி	1,000,000	-	-	1,000,000	114,975				-		114,975
1507 - மாகாணசபைகள்				-					-		-
1508 - ஏனையவை				-					-		-
									-		-
வட்டிக் கொடுப்பனவுகள்				-					-		-
1601 - உள்ளுர்க் கடன்கள்				-					-		-
1602 - வெளிநாட்டுக் கடன்கள்				-					-		-
1603 திறைசேரி உண்டியல் மற்றும் திறைசேரிப் பிணையின் குறைந்த விலை				-					-		-
									-		-

ஏனைய மீண்டுவரும் செலவினம்				-					-		-
1701 - நட்டங்களும் பதிவழிப்பும் நிகழத்தக்க சேவைகள்				-					-		-
1702 - நிகழத்தக்க சேவைகள்				-					-		-
1703 அலுவலக மொழிக் கொள்கையை நடைமுறைப்படுத்துதல்				-					-		-
									-		-
முழு மொத்தம்	**625,000,000**	**-**	**(250,000)**	**624,750,000**	**603,746,861**	**484,200,000**	**-**	**-**	**484,200,000**	**433,768,750**	**1,037,515,612**
									-		-
மூலதனம் செலவினம்									-		-
									-		-
மூலதனச் சொத்துக்களின் புணரமைப்பும், மேம்படுத்தலும்									-		-
2001 - கட்டிடங்களும் கட்டமைப்புக்களும்	110,000			110,000					-		-
2002 - பொறி, இயந்திரம், உபகரணம்	100,000			100,000					-		-
2003 - வாகனங்கள்	500,000			500,000	307,600				-		307,600
									-		-
மூலதனச் சொத்துக்களின் கொள்வனவு									-		-
2101 - வாகனங்கள்				-					-		-
2102 - தளபாடங்களும், அலுவலக உபகரணங்களும்	500,000			500,000	96,472				-		96,472
2103 - பொறி, இயந்திரம், உபகரணம்	300,000			300,000	63,998				-		63,998
2104 - கட்டிடங்களும், கட்டமைப்புக்களும்				-					-		-
2105 - காணியும், காணி மேம்படுத்தலும்				-					-		-
2106 மென்பொருள் அபிவிருத்தி				-					-		-
2108 - குத்தகை வாகனங்களுக்கான மூலதன கொடுப்பனவு				-					-		-
									-		-
மூலதன மாற்றங்கள்									-		-
2201 - பொது நிறுவனங்கள்				-		3,500,000			3,500,000	2,500,000	2,500,000
2202 - அபிவிருத்தி உதவிகள்				-					-		-
2203 - மாகாண சபைகளுக்கான பங்களிப்பு				-					-		-
2204 - வெளிநாடுகளுக்கான மாற்றங்கள்				-					-		-
2205 அரச சார்பற்ற நிறுவனங்களுக்கான மூலதன நன்கொடை				-					-		-
				-					-		-
நிதிச் சொத்துக்களின் கொள்வனவு				-					-		-
2301 -உரிமைப் பங்குக்கான பங்களிப்பு				-					-		-
2302 - மீள் கடன்கள்				-					-		-
									-		-
மனித வள அபிவிருத்தி									-		-
2401 - பயிற்சியும், இயலளவு கட்டியெழுப்புதலும்	290,000		250,000	540,000	488,712				-		488,712
									-		-
ஏனைய மூலதனச் செலவினங்கள்									-		-
2501 - மறுசீரமைப்பு				-					-		-
2502 - ஏனைய முதலீடுகள்				-					-		-
2503 - ஏதிர்பாராச் சேவைகள்				-					-		-
2504 - மாகான சபைகளின் ஏனைய முதலீடுகள்				-					-		-
2505 திட்டமிடல்களைத் தயாரித்தல்				-					-		-
2506 உட்கட்டமைப்பு வசதி அபிவிருத்தி				-		343,000,000		(1,310,500)	341,689,500	77,191,159	77,191,159
2507 ஆராய்ச்சி மற்றும் அபிவிருத்தி				-		2,300,000		1,310,500	3,610,500	3,541,294	3,541,294
2509 ஏனையவை				-		3,345,000,000			3,345,000,000	3,043,146,034	3,043,146,034
முழு மொத்தம்	**1,800,000**	**-**	**250,000**	**2,050,000**	**956,782**	**3,693,800,000**	**-**	**-**	**3,693,800,000**	**3,126,378,487**	**3,127,335,269**
	626,800,000	**-**	**-**	**626,800,000**	**604,703,643**	**4,178,000,000**	**-**	**-**	**4,178,000,000**	**3,560,147,237**	**4,164,850,881**
மொத்த மீண்டுவரும் மற்றும் மூலதனச் செலவினம்											

O.M.P.N.I.....

பிரதான நிதி உத்தியோகத்தர்/ பிரதான கணக்காளர்
பணிப்பாளர்(நிதி)/ஆணையாளர்(நிதி)
பெயர் :

திகதி :

2020 டிசம்பர் 31 இல் முடிவுற்ற வருடத்திற்கான செலவினக் கூற்று

செலவின தலைப்பு இல : 425 **அமைச்சின் ∴ திணைக்களத்தின் ∴ மாவட்டச் செயலகத்தின் பெயர் :** மாநில நெல் மற்றும் தானியங்கள், இயற்கை உணவு, காய்கறிகள், பழங்கள், மிளகாய், வெங்காயம் மற்றும் உருளைக்கிழங்கு பயிர் செய்தல் ஊக்குவிப்பு, விதை உற்பத்தி மற்றும் முன்னேற்ற தொழில்நுட்ப வேளாண்மை

ரூபா

செலவினக் குறியீடு	ஏற்பாடுகள்					செலவினம்			தேறிய விளைவு		
	நிதியிடல் (குறியீட்டு இல.)	வருடாந்த வரவு செலவு ஏற்பாடு	குறைநிரப்பு மதிப்பீட்டு ஏற்பாடு	நி.ஒ 66.'.69 மாற்றல்கள்	மொத்தத் தேறிய ஏற்பாடு	காசுப் புத்தகத்தின் பிரகாரம் செலவினம்	நி.ஒ. 208 இன் கீழ் ஏனைய அமைச்சுக்களினால் ∴திணைக்களத்தினால் மேற்கொள்ளப்பட்ட செலவினம் (திறைசேரியின் அச்சுக் குறிப்புகளின் பிரகாரம்)	மொத்தச் செலவினம்	சேமிப்பு ∴ மிகை	திருத்தப்பட்ட மதிப்பீட்டின் மு சதவீதமாக சேமிப்பு ∴ மிகை	வேறுபாட்டுக்கான காரணம்
		(1)	(2)	(3) (-)/+	(4)=(1)+(2)+(3)	(5)	(6)	(7)= (5)+(6)	(8)=(4)-(7)	(9)=(8)/(4)*100	
மீண்டுவரும் செலவினம்											
நிகழ்ச்சித் திட்டம் (1)											
நிகழ்ச்சித் திட்டம்.'.கருத்திட்டம்.'.உப கருத்திட்டம்.'. குறியீடு											
குறிப்பு - 5 - கூலி, சம்பளம் மற்றும் ஏனைய ஊழியர் அனுகூலங்கள் செலவு விடயரீதியான வகுப்பீடு											
ஆளுக்குரிய வேதனங்கள்											
1001 சம்பளமும் கூலியும்	11	433,100,000	-	-	433,100,000	131,734	427,701,455	427,833,189	5,266,811	1.22	சாதாரண
1002 மேலதிக நேர மற்றும் ஏனைய படிகள்	11	3,950,000	-	-	3,950,000	913,997	1,997,349	2,911,346	1,038,654	26.30	ஊழியர் வெற்றிடங்கள்
1003 ஏனைய கொடுப்பனவுகள்	11	148,800,000	-	25,000	148,825,000	129,708	140,358,382	140,488,090	8,336,910	5.60	வேண்டுகோள்களை பின்னர் சமர்ப்பித்தல்
		585,850,000	**-**	**25,000**	**585,875,000**	**1,175,439**	**570,057,186**	**571,232,625**	**14,642,375**		
குறிப்பு - 6 - செலவு விடயரீதியான ஏனைய பொருட்கள் மற்றும் சேவைகள்											
பிரையாணச் செலவினம்											
1101 உள்ளூர்	11	2,855,000	-	-	2,855,000	498,480	1,884,812	2,383,292	471,708	16.52	செலவு கட்டுப்பாடு மற்றும் பில்களை சமர்ப்பிக்கவில்லை
1102 வெளிநாடு	11	1,070,000	-	(625,000)	445,000	-	68,200	68,200	376,800	84.67	கோவிட் 19 தொற்றுநொய் காரணமாக தேவைகளை ஏற்படாது
மொத்தம் (அ)		**3,925,000**	**-**	**(625,000)**	**3,300,000**	**498,480**	**1,953,012**	**2,451,492**	**848,508**		**-**
வழங்கல்கள்											
1201 எழுதுகருவிகளும் அலுவலக உபகரணங்களும்	11	3,450,000	-	-	3,450,000	1,493,032	1,779,433	3,272,465	177,535	5.15	செலவு கட்டுப்பாடு மற்றும் பில்களை சமர்ப்பிக்கவில்லை
1202 - எரிபொருள்	11	7,565,000	-	100,000	7,665,000	955,055	6,354,943	7,309,998	355,002	4.63	சாதாரண
1203 உணவும் சீருடைகளும்	11	110,000	-	-	110,000	-	108,000	108,000	2,000	1.82	சாதாரண
1204 மருத்துவ வழங்கல்கள்											
1205 ஏனையவை											
மொத்தம் (ஆ)		**11,125,000**	**-**	**100,000**	**11,225,000**	**2,448,087**	**8,242,376**	**10,690,463**	**534,537**	**-**	
பராமரிப்புச் செலவினங்கள்											
1301 வாகனங்கள்	11	6,320,000	-	-	6,320,000	856,623	4,884,622	5,741,245	578,755	9.16	பில்களை பின்னர் சமர்ப்பித்தல்
1302 பொறி, இயந்திரம், உபகரணம்	11	835,000	-	100,000	935,000	40,900	370,758	411,658	523,342	55.97	மாவட்ட செயலகங்களுக்கு வழங்கப்பட்ட ஒதுக்கீடுகளுக்கான செலவுகளை அறிக்கையிடவில்லை
1303 கட்டடங்களும் கட்டமைப்புக்களும்	11	200,000	-	-	200,000	145,500	-	145,500	54,500	27.25	செலவுகளை கட்டுப்பாடு
மொத்தம் (இ)		**7,355,000**	**-**	**100,000**	**7,455,000**	**1,043,023**	**5,255,380**	**6,298,403**	**1,156,597**	**-**	

சேவைகள்											
1401 போக்குவரத்து	11	5,715,000	-	150,000	5,865,000	150,000	5,663,441	5,813,441	51,559	0.88	சாதாரண
1402 தபால், தொலைத்தொடர்பு	11	2,990,000	-	-	2,990,000	4,524	2,287,137	2,291,661	698,339	23.36	செலவு கட்டுப்பாடு மற்றும் பில்களை சமர்ப்பிக்கவில்லை
1403 மின்சாரமும் நீரும்	11	590,000	-	-	590,000	-	361,198	361,198	228,802	38.78	செலவுகளை கட்டுப்பாடு மற்றும் பில்களை சமர்ப்பிக்கவில்லை
1404 வாடகையும், உள்ளூராட்சி சபைகளுக்கான வரியும்	11	-	-	-	-	-	-	-	-	-	
1406 குத்தகை வாகணங்களுக்கான வட்டி கொடுப்பனவு	11	-	-	-	-	-	-	-	-	-	
1407 அரசாங்க முதலீட்டை மேற்கொள்வதன் செலவு	11	-	-		-	-	-	-	-	-	
செய்யப்பட்ட வாகனங்களுக்கான குத்தகைத் தவணை	11		-	-	-	-	-	-	-	-	
1409 ஏனையவை	11	1,450,000		-	1,450,000	317,275	929,048	1,246,323	203,677	14.05	பில்களை பின்னர் சமர்ப்பித்தல்
மொத்தம் (₹)		**10,745,000**	**-**	**150,000**	**10,895,000**	**471,799**	**9,240,824**	**9,712,623**	**1,182,377**		
ஏனைய பொருட்கள் மற்றும் சேவைகள் மீதான மொத்தச் செலவினம் (ஆஆஇச)		**33,150,000**	**-**	**(275,000)**	**32,875,000**	**4,461,389**	**24,691,592**	**29,152,981**	**3,722,019**	**-**	
குறிப்பு - 7 - செலவு விடயரீதியான மாற்றங்கள், நன்கொடைகள், மானியங்கள்											
மாற்றங்கள்											
1501 நலன்புரி நிகழ்ச்சித்திட்டம்		-	-	-	-	-	-	-	-	-	
1502 ஓய்வூதிய பணிக்கொடைகள்		-	-	-	-	-	-	-	-	-	
1503 பொது நிறுவனங்கள்	11	**484,200,000**	**-**	**-**	**484,200,000**	**-**	**433,768,750**	**433,768,750**	**50,431,250**	**-**	
ஹெக்டர் கொப்பேகடுவ விவசாய ஆராய்ச்சி மற்றும் பயிற்சி நிறுவனம் (ர்யுகூஜ)		158,200,000	-	-	158,200,000	-	154,739,750	154,739,750	3,460,250	2.19	சாதாரண
தேசிய பிறதேய அறுவடை மேலாண்மை நிறுவனம் (ஜேஆ)		121,500,000	-	-	121,500,000	-	114,547,000	114,547,000	6,953,000	5.72	ஊழியர் வெற்றிடங்கள்
இலங்கை வேளாண் ஆராய்ச்சி கொள்கை சபை(ளுடீஊபுகீ)		204,500,000	-	-	204,500,000	-	164,482,000	164,482,000	40,018,000	19.57	[illegible] உதவித்தொகை பெறுநர்களுக்கு உள்நாட்டிற்கு வருகை தர செலுத்தவில்லை
1504 அபிவிருத்தி மானியங்கள்		-	-	-	-	-	-	-	-	-	
1505 - சந்தா மற்றும் பங்களிப்புக் கட்டணங்கள்											
1505 சந்தா மற்றும் பங்களிப்புத் தொகை	11	5,000,000	-	-	5,000,000	3,246,281	-	3,246,281	1,753,719	35.07	சமர்ப்பிக்கப்பட்ட பில்களுக்காக போதிய ஒதுக்கீடு இல்லாதது கமத்தொழில் அமைச்சின் பொறுப்புகளின் கீழ் கூறப்பட்டுள்ளது.
1506 அரசாங்க ஊழியர்களுக்கான உடமைக் கடன் வட்டி	11	1,000,000	-	-	1,000,000	-	114,975	114,975	885,025	88.50	வேண்டுகோள்களை சமர்ப்பிக்கவில்லை
1507 மாகாணசபைகள்		-	-	-	-	-		-	-		
1508 ஏனையவை		-	-	-	-	-		-	-		
மொத்தம்		**490,200,000**	**-**	**-**	**490,200,000**	**3,246,281**	**433,883,725**	**437,130,006**	**53,069,994**		
குறிப்பு - 8 - செலவு விடயரீதியான வட்டிக் கொடுப்பனவுகள்											
1601 உள்ளூர்க் கடன்கள்		-	-	-	-	-		-	-		
1602 வெளிநாட்டுக் கடன்கள்		-	-	-	-	-		-	-		
1603 திறைசேரி உண்டியல் மற்றும் திறைசேரிப் பிணையின் குறைந்த விலை		-	-	-	-	-		-	-		
மொத்தம்											
குறிப்பு - 9 - செலவு விடயரீதியான ஏனைய மீண்டுவரும் செலவினம்											
1701 நட்டங்களும் பதிவழிப்பும் நிகழத்தக்க சேவைகள்		-	-	-	-	-		-	-		
1702 நிகழத்தக்க சேவைகள்		-	-	-	-	-		-	-		
1703 அலுவலக மொழிக் கொள்கையை நடைமுறைப்படுத்துதல்		-	-	-	-	-		-	-		
மொத்தம்											
நிகழ்ச்சித் திட்டம் (1)											
முழு மொத்தம் (குறிப்பு 5 முதல் 9 வரை) மொத்த மீண்டுவரும் செலவினம்		**1,109,200,000**	**-**	**(250,000)**	**1,108,950,000**	**8,883,109**	**1,028,632,503**	**1,037,515,612**	**71,434,388**		
					-			-	-	-	
மூலதனம் செலவினம்					-			-	-	-	
					-			-	-	-	
நிகழ்ச்சித் திட்டம் (1)					-			-	-	-	
					-			-	-	-	
பொது முதலீடுகளின் செலவு விடயரீதியான வகுப்பீடு											
குறிப்பு - 10 மூலதனச் சொத்துக்களின் புணரமைப்பும், மேம்படுத்தலும்											

2001 கட்டிடங்களும் கட்டமைப்புக்களும்		110,000	-	-	110,000	-	-	-	110,000	100.00	பயன்பாட்டிற்காக இயந்திரங்கள் மற்றும் கருவிகள் இல்லாதது
2002 பொறி, இயந்திரம், உபகரணம்		100,000	-	-	100,000	-	-	-	100,000	100.00	காரணமாக பராமரிப்பு ஏற்படாது
2003 வாகனங்கள்		500,000	-	-	500,000	307,600	-	307,600	192,400	38.48	
மொத்தம் (அ)		**710,000**	**-**	**-**	**710,000**	**307,600**	**-**	**307,600**	**402,400**		
குறிப்பு - 11 மூலதனச் சொத்துக்களின் கொள்வனவு											
2101 வாகனங்கள்		-	-	-	-	-	-	-	-		
2102 தளபாடங்களும், அலுவலக உபகரணங்களும்		500,000	-	-	500,000	96,472	-	96,472	403,528	80.71	பயன்பாட்டிற்காக உள்ள கருவிகளின் விலை அதிகரிப்பு காரணமாக
2103 பொறி, இயந்திரம், உபகரணம்		300,000	-	-	300,000	-	63,998	63,998	236,002	78.67	இதன் கீழ் வாங்கவில்லை
2104 கட்டிடங்களும், கட்டமைப்புக்களும்		-	-	-	-	-	-	-	-		
2105 காணியும், காணி மேம்படுத்தலும்		-	-	-	-	-	-	-	-		
2106 மென்பொருள் அபிவிருத்தி		-	-	-	-	-	-	-	-		
2108 குத்தகை வாகனங்களுக்கான மூலதன கொடுப்பனவு		-	-	-	-	-	-	-	-		
மொத்தம் (ஆ)		**800,000**	**-**	**-**	**800,000**	**96,472**	**63,998**	**160,470**	**639,530**		
குறிப்பு -12 மூலதன மாற்றங்கள்					-						
2201 பொது நிறுவனங்கள்		3,500,000	-	-	3,500,000	-	2,500,000	2,500,000	1,000,000		
ஹெக்டர் கொப்பேகடுவா விவசாய ஆராய்ச்சி மற்றும் பயிற்சி நிறுவனம் (ரியகவுஜ)		1,500,000	-	-	1,500,000	-	500,000	500,000	1,000,000	66.67	நிதி கிடைக்கவில்லை
தேசிய பிற்தைய அறுவடை மேலாண்மை நிறுவனம் (ஜேஆ)		1,000,000	-	-	1,000,000	-	1,000,000	1,000,000	-	-	
இலங்கை வேளாண் ஆராய்ச்சி கொள்கை சபை(ளுடுஊயுசீ)		1,000,000	-	-	1,000,000	-	1,000,000	1,000,000	-	-	
2202 அபிவிருத்தி உதவிகள்		-	-	-	-	-	-	-	-		
2203 மாகாண சபைகளுக்கான பங்களிப்பு		-	-	-	-	-	-	-	-		
2204 வெளிநாடுகளுக்கான மாற்றங்கள்		-	-	-	-	-	-	-	-		
2205 அரச சார்பற்ற நிறுவனங்களுக்கான மூலதன நன்கொடை		-	-	-	-	-	-	-	-		
மொத்தம் (இ)		**3,500,000**	**-**	**-**	**3,500,000**	**-**	**2,500,000**	**2,500,000**	**1,000,000**		
குறிப்பு - 13 நிதிச் சொத்துக்களின் கொள்வனவு											
2301 உரிமைப் பங்குக்கான பங்களிப்பு		-	-	-	-	-	-	-	-		
2302 மீள் கடன்கள்		-	-	-	-	-	-	-	-		
மொத்தம் (ஈ)		**-**	**-**	**-**	**-**			**-**	**-**		
குறிப்பு - 14 மனித வள அபிவிருத்தி											
2401 பயிற்சியும், இயலளவு கட்டியெழுப்புதலும்		290,000	-	250,000	540,000	198,690	290,022	488,712	51,288	9.50	செலவு கட்டுப்பாடு
மொத்தம் (உ)		**290,000**	**-**	**250,000**	**540,000**	**198,690**	**290,022**	**488,712**	**51,288**		
குறிப்பு - 15 ஏனைய மூலதனச் செலவினங்கள்											
2501 மறுசீரமைப்பு		-	-	-	-	-	-	-	-		
2502 ஏனைய முதலீடுகள்		-	-	-	-	-	-	-	-		
2503 ஏதிர்பாராச் சேவைகள்		-	-	-	-	-	-	-	-		
2504 மாகான சபைகளின் ஏனைய முதலீடுகள்		-	-	-	-	-	-	-	-		
2505 திட்டமிடல்களைத் தயாரித்தல்		-	-	-	-	-	-	-	-		
2506 உட்கட்டமைப்பு வசதி அபிவிருத்தி		343,000,000	-	(1,310,500)	341,689,500	-	77,191,158	77,191,158	264,498,342	77.41	வர்த்தமானி காரணமாக திட்டமிடப்பட்டுள்ள நடவடிக்கைகளுக்கு
2507 ஆராய்ச்சி மற்றும் அபிவிருத்தி		2,300,000	-	1,310,500	3,610,500	3,255,774	285,520	3,541,294	69,206	1.92	சாதாரண
2509 ஏனையவை		3,345,000,000	-	-	3,345,000,000	2,071,488,476	971,657,558	3,043,146,034	301,853,966	9.02	திட்டமிடப்பட்டுள்ள திட்டங்களை செயல்படுத்தவில்லை
மொத்தம் (ஊ)		**3,690,300,000**	**-**	**-**	**3,690,300,000**	**2,074,744,250**	**1,049,134,236**	**3,123,878,486**	**566,421,514**		
நிகழ்ச்சித் திட்டம் (1)											
பொது முதலீட்டின் மீதான மொத்தச் செலவினங்கள் (ஆ,ஆ,இ,உ,,ஊ)		**3,695,600,000**	**-**	**250,000**	**3,695,850,000**	**2,075,347,012**	**1,051,988,256**	**3,127,335,268**	**568,514,732**		
முழு மொத்தம் (குறிப்பு 5 - 15)		**4,804,800,000**	**-**	**-**	**4,804,800,000**	**2,084,230,121**	**2,080,620,759**	**4,164,850,880**	**639,949,120**		

D.M.D.N.J

பிரதான நிதி உத்தியோகத்தர்/ பிரதான கணக்காளர்
பணிப்பாளர்(நிதி)/ஆணையாளர்(நிதி)
பெயர் :

திகதி :

கணக்கீட்டு உத்தியோகத்தர்,

நெல் மற்றும் தானிய வகைகள், சேதன உணவுகள், மரக்கறிகள், பழவகைகள், மிளகாய், வெங்காயம் மற்றும் உருளைக்கிழங்கு செய்கை மேம்பாடு, விதை உற்பத்தி மற்றும் உயர் தொழினுட்ப கமத்தொழில் இராஜாங்க அமைச்சு.

நெல் மற்றும் தானிய வகைகள், சேதன உணவுகள், மரக்கறிகள், பழவகைகள், மிளகாய், வெங்காயம் மற்றும் உருளைக்கிழங்கு செய்கை மேம்பாடு, விதை உற்பத்தி மற்றும் உயர் தொழினுட்ப கமத்தொழில் இராஜாங்க அமைச்சின் 2020 டிசம்பர் 31 ஆம் திகதியுடன் முடிவுற்ற ஆண்டுக்கான நிதிக் கூற்றுக்கள் தொடர்பான 2018 ஆம் ஆண்டின் 19 ஆம் இலக்க தேசிய கணக்காய்வுச் சட்டத்தின் 11 (1) ஆம் பிரிவுக்கு அமைய கணக்காய்வாளர் தலைமை அதிபதியின் பொழிப்பு அறிக்கை.

1. நிதிக் கூற்றுக்கள்

1.1. முனைப்பழியுள்ள அபிப்பிராயம்

நெல் மற்றும் தானிய வகைகள், சேதன உணவுகள், மரக்கறிகள், பழவகைகள், மிளகாய், வெங்காயம் மற்றும் உருளைக்கிழங்கு செய்கை மேம்பாடு, விதை உற்பத்தி மற்றும் உயர் தொழினுட்ப கமத்தொழில் இராஜாங்க அமைச்சின் 2020 டிசம்பர் 31 ஆம் திகதிக்கான நிதி நிலைமைக் கூற்றுகள், அத்திகதியுடன் முடிவுற்ற ஆண்டுக்கான நிதிச் செயலாற்றுகை அறிக்கை மற்றும் காசுப்பாய்ச்சல் அறிக்கை என்பவற்றை உள்ளடக்கிய 2020 டிசம்பர் 31 ஆம் திகதியுடன் முடிவுற்ற ஆண்டுக்கான நிதிக் கூற்றுக்கள் 2018 ஆம் ஆண்டின் 19 ஆம் இலக்க தேசிய கணக்காய்வுச் சட்டத்தின் ஏற்பாடுகளுடன் சேர்த்து வாசிக்கப்பட வேண்டிய இலங்கை ஜனநாயக சோசலிச குடியரசின் அரசியலமைப்பின் 154(1) ஆம் உறுப்புரையில் குறிப்பிடப்பட்டுள்ள ஏற்பாடுகளுக்கு அமைவாக எனது பணிப்பின் கீழ் கணக்காகய்வு செய்யப்பட்டன. 2018 ஆம் ஆண்டின் 19 ஆம் இலக்க தேசிய கணக்காய்வுச் சட்டத்தின் 11(1) ஆம் பிரிவுக்கு அமைவாக நெல் மற்றும் தானிய வகைகள், சேதன உணவுகள், மரக்கறிகள், பழவகைகள், மிளகாய், வெங்காயம் மற்றும் உருளைக்கிழங்கு செய்கை மேம்பாடு, விதை உற்பத்தி மற்றும் உயர் தொழினுட்ப கமத்தொழில் இராஜாங்க அமைச்சிற்காக சமர்ப்பிக்கப்படும் இந்த

நிதிக் கூற்றுக்கள் தொடர்பான எனது கருத்துரைகள் மற்றும் அவதானிப்புகள் இந்த அறிக்கையில் உள்ளடக்கப்பட்டுள்ளன. இலங்கை ஜனநாயக சோசலிச குடியரசின் அரசியலமைப்பின் 154(6) ஆம் உறுப்புரையுடன் சேர்த்து வாசிக்கப்பட வேண்டிய 2018 ஆம் ஆண்டின் 19 ஆம் இலக்க தேசிய கணக்காய்வுச் சட்டத்தின் 10 ஆம் பிரிவுக்கு அமைவாக சமர்ப்பிக்க வேண்டியகணக்காய்வாளர் நாயகத்தின் அறிக்கை காலக்கிரமத்தில் பாராளுமன்றத்திற்கு சமர்ப்பிக்கப்படும்.

நெல் மற்றும் தானிய வகைகள், சேதன உணவுகள், மரக்கறிகள், பழவகைகள், மிளகாய், வெங்காயம் மற்றும் உருளைக்கிழங்கு செய்கை மேம்பாடு, விதை உற்பத்தி மற்றும் உயர் தொழினுட்ப கமத்தொழில் இராஜாங்க அமைச்சின் நிதிக் கூற்றுக்களின் மூலம் 2020 டிசம்பர் 31 ஆம் திகதிக்கான நிதி நிலைமை மற்றும் அத்தினத்துடன் முடிவுற்ற ஆண்டுக்கான நிதிசார் செயலாற்றுகை அறிக்கை மற்றும் காசுப்பாய்ச்சல் அறிக்கை என்பன பொதுவாக ஏற்றுக்கொள்ளப்பட்ட கணக்கீட்டு அடிப்படைகளுக்கு அமைவாக உண்மையானவை மற்றும் அவை நியாயமான நிலைமையைப் பிரதிபலிக்கின்றன என்பது எனது அபிப்பிராயமாகும்.

1.2. முனைப்பழியுள்ள அபிப்பிராயத்திற்கான அடிப்படை

இலங்கை கணக்காய்வு நியமங்களுக்கு (இ.க.நி) அமைவாக நான் இக்கணக்காய்வினை மேற்கொண்டேன். நிதிக் கூற்றுக்கள் தொடர்பாக எனது பொறுப்பு பற்றி, கணக்காய்வாளரின் பொறுப்புகள் எனும் பிரிவின் கீழ் விரிவாக விளக்கப்பட்டுள்ளது. எனது அபிப்பிராயத்திற்கான அடிப்படையைப் பெற்றுக்கொள்ளும் பொருட்டு என்னால் பெற்றுக்கொள்ளப்பட்ட கணக்காய்வுச் சான்றுகள் போதுமானவையாகவும் பொருத்தமனவையாகவும் காணப்பட்டன என நாம்புகிறேன்.

1.3. நிதிக் கூற்றுக்கள் தொடர்பான கணக்கீட்டு உத்தியோகத்தரின் பொறுப்புகள்

பொதுவாக ஏற்றுக்கொள்ளப்பட்ட கணக்கீட்டு அடிப்படைகளுக்கு அமைவாகவும் 2018 ஆம் ஆண்டின் 19 ஆம் இலக்க தேசிய கணக்காய்வுச் சட்டத்தின் 38 ஆம் பிரிவில் குறிப்பிடப்பட்டுள்ள ஏற்பாடுகளுக்கு அமைவாகவும் உண்மையான மற்றும் நியாயமான நிலைமையைக் குறித்து நிற்கின்ற வகையில் நிதிக் கூற்றுக்களைத் தயாரித்தல் மற்றும்

மோசடி மற்றும் தவறுகள் காரணமாக ஏற்படக்கூடிய பொருண்மையான தவறான அறிக்கையிடல்களைக் கொண்டிராத நிதிக் கூற்றுக்களைத் தயாரிப்பதற்கு தேவையான உள்ளகக் கட்டுப்பாடுகளுடன் தொடர்பான தீர்மானங்களை மேற்கொள்வது பிரதான கணக்கீட்டு உத்தியோகத்தரின் பொறுப்பாகும். 2018 ஆம் ஆண்டின் 19 ஆம் இலக்க தேசிய கணக்காய்வுச் சட்டத்தின் 16(1) ஆம் பிரிவுக்கு அமைவாக இராஜாங்க அமைச்சினால் வருடாந்த மற்றும் காலரீதியாக வெளியிடும் நிதிக் கூற்றுக்களைத் தயாரிக்கும் வகையில் தமது வருமானங்கள், செலவுகள், சொத்துகள் மற்றும் பொறுப்புகள் பற்றி பொருத்தமான முறையில் பதிவேடுகள் மற்றும் அறிக்கைகள் எனபவற்றை தயாரித்து பேணிவர வேண்டும்.

தேசிய கணக்காய்வுச் சட்டத்தின் 38(1)(இ) ஆம் உப பிரிவில் குறிப்பிடப்பட்டுள்ளது போன்று இராஜாங்க அமைச்சின் நிதிக் கட்டுப்பாட்டுக்கான பயனுறுதிமிக்க உள்ளகக் கட்டுப்பாட்டுப் பொறிமுறையொன்றை உருவாக்கி முறையாகப் பேணிவருவதை பிரதான கணக்கீட்டு உத்தியோகத்தர் அத்தாட்சிப்படுத்த வேண்டும். மேலும் அப்பொறிமுறையின் பயனுறுதித் தன்மை தொடர்பாக காலத்துக்குக் காலம் மீளாய்வு செய்து அதற்கமைய அப்பொறிமுறையை பயனுறுதிமிக்கதாக செயற்படுத்துவதற்குத் தேவையான மாற்றங்களை மேற்கொள்ள வேண்டும்.

1.4. நிதிக் அறிக்கையின் கணக்காய்வு தொடர்பான கணக்காய்வாளரின் பொறுப்புகள்

ஒட்டுமொத்தமாக நிதிக் கூற்றில் மோசடி மற்றும் தவறுகள் காரணமாக ஏற்படக்கூடிய பொருண்மையான தவறான தகவல்கள் உள்ளடக்கப்படவில்லை எனும் நியாயமான சான்றுறுதியை வழங்குவதும் எனது அபிப்பிராயத்தை உள்ளடக்கிய கணக்காய்வு அறிக்கையை வெளியிடுவதுமே எனது நோக்கமாகும். நியாயமான சான்றுப்படுத்தல் என்பது உயர் மட்டத்திலான சான்றுப்படுத்தலாக இருப்பினும், அது இலங்கை கணக்காய்வு நியமங்களுக்கு அமைவாக கணக்காய்வினை மேற்கொள்ளும்போது அது அனைத்து சந்தர்ப்பங்களிலும் பொருண்மையான தவறான அறிக்கையிடல்களை வெளிக்கொணரக்கூடியது

என்பதை உறுதிப்படுத்துவதாக அமையாது. மோசடி மற்றும் தவறுகள் தனித்தனியாகவோ அல்லது கூட்டாகவோ செல்வாக்கு செலுத்துவதன் காரணமாக பொருண்மையான தவறான அறிக்கையிடல்கள் ஏற்பட முடியும் என்பதுடன், இதன் அளவு இந்த நிதிக் கூற்றுக்களை அடிப்படையாகக்கொண்டு இதனைப் பயன்படுத்துவோரால் மேற்கொள்ளப்படும் பொருளாதார தீர்மானங்களின் மீதான தாக்கத்தின் மீது தங்கியுள்ளது.

இலங்கை கணக்காய்வு நியமங்களுக்கு அமைவாக கணக்காய்வின் ஒரு அங்கமாக , என்னால் தொழில்சார் நடுநிலைத்தன்மை மற்றும் தொழில்சார் அவதானத்துடனும் என்னால் இக்கணக்காய்வு மேற்கொள்ளப்பட்டது. இது தொடர்பாக மேலும் என்னால்,

- தெரிவிக்கப்பட்ட கணக்காய்வு அபிப்பிராயத்திற்கான அடிப்படையைப் பெற்றுக்கொள்ளும் போது மோசடி அல்லது தவறுகள் காரணமாக நிதிக் கூற்றுக்களில் ஏற்படக்கூடிய பொருண்மையான தவறான தகவல்கள் ஏற்படக்கூடிய சாத்தியப்பாடுகளை இனங்காணல் மற்றும் மதிப்பீடு செய்தல் என்பவற்றுக்காக சந்தர்ப்பங்களுக்கு ஏற்ற பொருத்தமான கணக்காய்வு நடைமுறைகள் திட்டமிடப்பட்டு நடைமுறைப்படுத்தப்பட்டன. தவறாகக் காண்பிக்கப்படுவதன் காரணமாக ஏற்படும் பொருண்மையான தவறான அறிக்கைகள் காரணமாக ஏற்படும் தாக்கங்களை விட ஊழலின் காரணமாக ஏற்படும் தாக்கம் பாரியதாகக் காணப்படும். ஏனெனில், அவை தீய கூட்டிணைவு, தவறான ஆவணங்களைத் தயாரித்தல், உள்நோக்கத்துடன் வேண்டுமென்றே தவறவிடல், பிழையாகக் காண்பித்தல் அல்லது உள்ளகக் கட்டுப்பாடுகளை தவிர்த்தல் போன்ற காரணங்களால் ஏற்படுகின்றன.
- உள்ளகக் கட்டுப்பாட்டின் ஆக்கபூர்வமான தன்மை தொடர்பான அபிப்பிராயங்களைத் தெரிவிக்கும் நோக்கிலல்லாது, சந்தர்ப்பத்துக்கேற்ற பொருத்தமான கணக்காய்வு நடைமுறைகளைத் திட்டமிடும் நோக்கில் உள்ளகக் கட்டுப்பாடு பற்றி அறிந்துகொள்ள நடவடிக்கை மேற்கொள்ளபட்டது.

- வெளிப்படுத்தல்களை உள்ளடக்கிய நிதிக் கூற்றுக்களின் கட்டமைப்பு மற்றும் உள்ளடக்கம் என்பவற்றுக்கு அடிப்படையாகக் கொள்ளப்பட்ட கொடுக்கல் வாங்கல்கள் மற்றும் நிகழ்வுகள் பொருத்தமான முறையில் மற்றும் நியாயமான வகையில் நிதிக் கூற்றுக்களில் உள்ளடக்கப்பட்டுள்ளன என்பதை மதிப்பீடு செய்தல்.
- நிதிக் கூற்றுக்களின் கட்டமைப்பு மற்றும் உள்ளடக்கம் என்பவற்றுக்கு அடிப்படையாகக் கொள்ளப்பட்ட கொடுக்கல் வாங்கல்கள் மற்றும் நிகழ்வுகள் பொருத்தமான முறையில் மற்றும் நியாயமான விதத்தில் உள்ளடக்கப்படுள்ளனவா என வெளிப்படுத்தல்களை உள்ளடக்கிய நிதிக் கூற்றுக்களின் ஒட்டுமொத்த ஆவணமும் மதிப்பீடு செய்யப்பட்டது.

எனது கணக்காய்வில் இனங்காணப்பட்ட முக்கியமான கணக்காய்வுக் கண்டுபிடிப்புகள், பிரதான உள்ளகக் கட்டுப்பாட்டுக் குறைபாடுகள் மற்றும் ஏனைய விடயங்கள் தொடர்பாக கணக்கீட்டு உத்தியோகத்தருக்கு தெரியப்படுத்தப்பட்டுள்ளது.

1.5. நிதியியல் கூற்றுக்கள் மீதான கருத்துரைகள்

1.5.1. நிதி நிலைமை தொடர்பான அறிக்கை

1.5.1.1. நிதி அல்லாத சொத்துகள்

மீளாய்வு செய்யப்படும் வருடத்தில் அமைச்சினால் கொள்வனவு செய்யப்பட்டிருந்த 4,577,627 ரூபாய் பெறுமதியான நிதி அல்லாத சொத்துகள் வகைப்படுத்தப்பட்டு அவற்றுக்கான குறியீட்டு இலக்கங்கள் வழங்கப்பட்டு அச்சொத்துகள் பிரதான பேரேட்டுக் கணக்கின் (ஏசீஏ 6 மாதிரியில் உள்ள) கீழ் கணக்குப் பதிவு மேற்கொள்ளப்பட்டிருக்கவில்லை என்பதுடன் அது நிதி நிலைமைக் கூற்றிலும் உள்ளடக்கப்பட்டிருக்கவில்லை.

1.5.1.2. நிதிச் சொத்துகள்

இது தொடர்பாக கீழ் குறிப்பிட்டுள்ள விடயங்கள் அவதானிக்கப்பட்டன.

அ). நிதிக் கூற்றுக்களில் ஏசீஎஸ் – 3 மாதிரியில் காட்டப்பட்டுள்ளவாறு 2020 ஆம் ஆண்டு டிசம்பர் 31 ஆம் திகதி வரை செலுத்தப்பட்ட ஆனால் திறைசேரிக் கணக்குப் புத்தகங்களில் காணப்படாத காசு மீதியான 56,218,580 ரூபாய் இருந்தது. அந்த மீதியை நிதி நிலைமைக் கூற்றில் நிதிச் சொத்துகளின் கீழ் நிகழ்நிலை தொகையாகக் காட்டப்பட வேண்டியிருப்பினும் அமைச்சினால் அவ்வாறு காட்டப்பட்டிருக்கவில்லை.

ஆ). அரச அதிகாரிகளின் முற்பணக் கணக்கின் இறுதி திறைசேரிக் கணணி அச்சுக் குறிப்பின் (SA50) பிரகாரம், ஆண்டிறுதி கடன் மீதி 472,145 ரூபாய் ஆக இருப்பினும் அது நிதி நிலைமை தொடர்பான அறிக்கையில் 467,675 ரூபாய் ஆகக் காட்டப்பட்டிருந்தது. இதன் அடிப்படையில் 4,470 ரூபாய் இணங்காத வேறுபாடு அவதானிக்கப்பட்டது.

1.5.2.<u>கணக்கய்வுக்கான ஆதாரங்கள் இல்லாமை</u>

அ). திறைசேரியின் இறுதி கணணி அச்சுக் குறிப்பிற்கு அமைவாக அரச அதிகாரிகளின் முற்பணக் கணக்கிலிருந்து 1,881,271 ரூபாய் கொடுப்பனவுகளும் குறுக்கிடப்பட்ட குறிப்புகள் மூலம் 1,755,756 ரூபாய் கொடுப்பனவுகளும் மேற்கொள்ளப்பட்டிருந்த போதிலும், குறித்த தொகைகள் திணைக்கள பதிவுப் புத்தகங்களில் உள்ளடக்கப்பட்டிருக்கவில்லை.

ஆ). திறைசேரியின் இறுதி கணணி அச்சுக் குறிப்பிற்கு அமைவாக குறித்த ஆண்டில் அரச அதிகாரிகளின் முற்பணக் கணக்கிற்கு 1,898,461 ரூபாய் வரவும் குறுக்கிடப்பட்ட குறிப்புகள் மூலம் 1,266,421 ரூபாய் வரவும் பெறப்பட்டிருந்த போதிலும் குறித்த தொகைகள் திணைக்கள பதிவுப் புத்தகங்களில் உள்ளடக்கப்பட்டிருக்கவில்லை.

இ). மேற்குறிப்பிட்ட அ) மற்றும் ஆ) அவதானங்களில் குறிப்பிடப்பட்டுள்ள மீதிகளை கணக்குப் பாதிவு செய்வதற்கான உரிய மாற்றுப் படிவங்கள் மற்றும் கணக்குச் சுருக்கங்கள் ஆகிய ஆவணங்கள் கணக்காய்வுக்குச் சமர்ப்பிக்கப்பட்டிருக்கவில்லை.

1.5.3.<u>ஆவணங்கள் மற்றும் பதிவுப் புத்தகங்களைப் பேணாமை</u>

அமைச்சினால் நி.பி 214 இற்கு அமைவாக வைப்புகள் தொடர்பான ஆவணங்கள் பேணப்பட்டிருக்கவில்லை.

2. நிதி மீளாய்வு

2.1. 2020 ஆம் ஆண்டிற்கான செலவு அறிக்கை

2020 ஜனவரி மாதம் 01 ஆம் திகதி முதல் 2020 மார்ச் 05 ஆம் திகதி வரை மற்றும் 2020 செப்டம்பர் 01 ஆம் திகதி முதல் 2020 ஒக்டோபர் 20 ஆம் திகதி வரையான காலப்பகுதிக்கு முறையே 2019 ஒக்டோபர் 28 ஆம் திகதி மற்றும் 2020 ஆகஸ்ட் 28 ஆம் திகதிகளில் பாராளுமன்றத்தினால் அங்கீகரிக்கப்பட்ட இடைக்கால கணக்கறிக்கைகள் இரண்டின் மூலமாகவும், 2020 மார்ச் 06 ஆம் திகதி முதல் 2020 மே 31 ஆம் திகதி வரை மற்றும் 2020 ஜூன் 01 ஆம் திகதி முதல் 2020 ஆகஸ்ட் 31 ஆம் திகதி வரையான காலப்பகுதிக்கு இலங்கை சனநாயக சோசலிச குடியரசு அரசியலமைப்பின் 150(3) உறுப்புரைக்கு அமைவாக அதிமேதகு ஜனாதிபதி அவர்களால் வெளியிடப்பட்ட ஆணைச்சீட்டுகள் மூலமாகவும், 2020 ஆம் ஆண்டில் அரச செலவுகள் மேற்கொள்ளப்பட்டிருந்தன. 2020 ஆம் ஆண்டில் அமைச்சரவைக் கட்டமைப்பில் மாற்றங்கள் ஏற்பட்டிருந்த போதிலும், 2020 ஆம் ஆண்டு ஆகஸ்ட் 31 ஆம் திகதி வரை அரச செலவுகள் 2019 ஆம் ஆண்டு அங்கீகரிக்கப்பட்ட இடைக்கால கணக்கறிக்கையில் குறிப்பிடப்பட்டிருந்த செலவுத் தலைப்புக்கு அமைவாக மேற்கொள்ளப்பட்டிருந்தன. அதிமேதகு ஜனாதிபதி அவர்களால் 2020 ஆகஸ்ட் 09 ஆம் திகதியிடப்பட்ட 2187/27 ஆம் இலக்க இலங்கை சனநாயக சோசலிச குடியரசின் அதிவிஷேட வர்த்தமானி அறிவித்தலுக்கு அமைவாக வெளியிடப்பட்ட அமைச்சரவையின் அமைச்சுகள் மற்றும் இராஜாங்க அமைச்சுகள் என்பவற்றுக்கு ஏற்றவாறு 2020 ஒக்டோபர் 20 ஆம் திகதி பாராளுமன்றத்தினால் அங்கீகரிக்கப்பட்ட 2020 ஆம் ஆண்டின் 6 ஆம் இலக்க ஒதுக்கீட்டுச் சட்டத்தின் 10 மற்றும் 12 ஆம் பிரிவுகளில் குறிப்பிடப்பட்டுள்ள ஏற்பாடுகளுக்கு அமைவாக 2020 ஜனவரி மாதம் முதல் ஆகஸ்ட் 31 ஆம் திகதி வரையான செலவுகள், 2020 ஆம் ஆண்டின் 6 ஆம் இலக்க ஒதுக்கீட்டுச் சட்டத்தின் முதலாம் இணைப்பில்

குறிப்பிடப்பட்டுள்ள செலவுத் தலைப்பின் கீழ் உள்ள செலவு விடயங்களுக்கு உள்ளீர்க்கப்பட வேண்டியிருந்தன. அந்த நடவடிக்கையை 2020 நவம்பர் 30 ஆம் திகதிக்குரிய 6/2020 ஆம் இலக்க தேசிய வரவு செலவுச் சுற்றறிக்கையில் குறிப்பிடப்பட்டுள்ள ஏற்பாடுகளுக்கு அமைவாக மேற்கொள்வதற்கு திறைசேரியினால் அறிவுரை வழங்கப்பட்டிருந்தது.

2020 ஆகஸ்ட் 09 ஆம் திகதி அதிமேதகு ஜனாதிபதி அவர்களால் அதிவிஷேட வர்த்தமானி அறிவித்தல் வெளியிடப்பட்டதன் பின்னர் தலைப்பு 425 - நெல் மற்றும் தானிய வகைகள், சேதன உணவுகள், மரக்கறிகள், பழவகைகள், மிளகாய், வெங்காயம் மற்றும் உருளைக்கிழங்கு செய்கை மேம்பாடு, விதை உற்பத்தி மற்றும் உயர் தொழினுட்ப கமத்தொழில் இராஜாங்க அமைச்சு ஆரம்பிக்கப்பட்டது. மேற்குறிப்பிட்ட அறிவுரையின் பிரகாரம் 2020 ஜனவரி மாதத்திலிருந்து 2020 ஆகஸ்ட் மாதம் 31 ஆம் திகதி வரை அப்போதைய கமத்தொழில் அமைச்சின் 21 செலவு விடயங்களின் கீழ் மேற்கொண்டிருந்த செலவுகளின் கூட்டுத்தொகையான 1,254 மில்லியன் ரூபாயை இந்த அமைச்சின் செலவாக கணக்குப் பதிவு செய்யப்பட்டிருந்தது.

2.2. <u>செலவின முகாமைத்துவம்</u>

இது தொடர்பாக கீழ் குறிப்பிட்டுள்ள விடயங்கள் அவதானிக்கப்பட்டன.

அ). 06 மூலதன செலவு விடயங்களின் கூட்டுத்தொகையான 610,000 ரூபாய் ஒதுக்கீடு மற்றும் 02 மீண்டுவரும் செலவு விடயங்களின் கூட்டுத்தொகையான 475,000 ரூபாய் ஒதுக்கீடு என்பன முழுமையாக சேமிப்பாகக் காணப்பட்டது.

ஆ). 05 மூலதன செலவு விடயங்களுக்கான நிகர ஒதுக்கீட்டின் 25 சதவீதத்திற்கும் அதிகமான தொகையும் 27 மீண்டுவரும் செலவு விடயங்களுக்கான நிகர ஒதுக்கீட்டின் 10 சதவீதத்திற்கும் அதிகமான தொகையும் சேமிப்பாக இருந்தன. குறித்த மூலதன மற்றும் மீண்டுவரும் செலவு விடயங்கள் என்பவற்றுக்கு வழங்கப்பட்டிருந்த நிகர ஒதுக்கீடுகள் 540,639,500 ரூபாய் ஆகக் காணப்பட்டதுடன் அவற்றில் சேமிப்பாக 316,990,917 ரூபாய் காணப்பட்டது.

இ). 425-2-3-8-2506 இலக்க செலவு விடயத்தின் கீழ் பொருளாதார மையங்களை நிறுவுவதற்காக வரவுசெலவுத் திட்டத்தின் ஊடாக ஒதுக்கப்பட்ட தொகை 343,000,000 ரூபாய் ஆகக் காணப்பட்டதுடன் அதில் 1,310,500 ரூபாய் நி. பி 66 இன் கீழ் வேறு செலவு விடயமொன்றுக்கு வகைமாற்றம் செய்யப்பட்டிருந்ததுடன் அதன் பிறகும் இந்த செலவு விடயத்தின் மீதியாக 266,498,342 ரூபாய் காணப்பட்டதுடன் அது 77 சதவீதமாக இருந்தது.

2.3. பொறுப்புகள் மற்றும் கடப்பாடுகளுக்கு உட்படல்

அ). ஆண்டுக்குரிய பொறுப்புகளான 309,238 ரூபாயானது நிதிக் கூற்றுக்களின் பொறுப்புகள் மற்றும் கடப்பாடுகள் தொடர்பான கூற்றில் [குறிப்பு இலக்கம் (iii)] குறிப்பிடப்பட்டிருக்கவில்லை.

ஆ). மீளாய்வு வருடத்தில் அமைச்சின் 03 செலவு விடயங்களின் கீழ் வழங்கப்பட்டிருந்த 2,000,000 ரூபாய் நிகர ஒதுக்கீட்டிலிருந்து குறித்த ஆண்டுக்குள் 1,894,223 ரூபாயை பயன்படுத்தியதன் பின்னர் மீதமாகக் காணப்பட்ட தொகை 105,777 ரூபாய் ஆகும். அந்த எஞ்சிய தொகைக்கு மேலதிகமாக 2,913,777 ரூபாய் பொறுப்புகளுக்கான கடப்பாடுகளாகக் காணப்பட்டன.

2.4. சட்டங்கள், விதிகள் மற்றும் பிரமாணங்களுடன் இணங்காமை

மாதிரி கணக்காய்வு பரிசோதனைகளின் போது அவதானிக்கப்பட்ட சட்டங்கள், விதிகள் மற்றும் பிரமாண ஏற்பாடுகளுடன் இணங்காத சந்தர்ப்பங்கள் கீழே காட்டப்பட்டுள்ளன.

சட்டங்கள், விதிகள் மற்றும் பிரமாணங்களின் விபரம்	இணங்காமை

இலங்கை சனநாயக சோசலிச குடியரசின் நிதிப் பிரமாணக் கோவை

i)	நி.பி 427	திணைக்களக் கணக்குப் புத்தகங்கள் திறைசேரிப் பதிவேடுகளுடன் ஒப்பிட்டு மாதந்தம் திறைசேரியின் பொதுக் கணக்குகள் பணிப்பாளர் நாயகத்திற்கு அறிக்கை சமர்ப்பிக்க வேண்டியிருந்த போதிலும் அமைச்சினால் அமைச்சுக் கணக்குப் பதிவேடுகள் திறைசேரிப் பதிவேடுகளுடன் ஒப்பிடப்பட்டு மாதாந்த அறிக்கை சமர்ப்பிக்கப்பட்டிருக்கவில்லை.
ii)	நி.பி 1646	அமைச்சுக்குச் சொந்தமான 14 வாகனங்களின் நாளாந்த ஓட்ட அட்டவணைப் பதிவுகள் போக்குவரத்து தொடர்பான மாதந்த பொழிப்பு அறிக்கையின் மூலப் பிரதியுடன் அடுத்துவரும் மாதத்தின் 15 ஆம் திகதிக்கு முன்னர் கணக்காய்வாளர் நாயகத்திற்கு அனுப்பி வைக்கப்பட வேண்டும் என இருந்த போதிலும் குறித்த ஓட்ட அட்டவணைக் குறிப்புகள் கணக்காய்வுக்குச் சமர்ப்பிக்கப்பட்டிருக்கவில்லை.

2.5. <u>முற்பணம் வழங்குதல் மற்றும் தீர்த்தல்</u>

நி.பி 371 (5) இற்கு அமைவாக பணியை மேற்கொண்ட 10 நாட்களுக்குள் பெற்றுக்கொண்ட தற்காலிக உப கட்டுநிதியை தீர்க்க வேண்டியிருந்த போதிலும் அமைச்சின் 3 அதிகாரிகளால் 8 சந்தர்ப்பங்களில் பெற்றுக்கொள்ளப்பட்டிருந்த 185,887 ரூபாய் மதிப்புள்ள தற்காலிக உப கட்டுநிதியைத் தீர்ப்பதற்கு 12 நாட்கள் முதல் 26 நாட்கள் வரையான காலம் பெற்றுக்கொள்ளப்பட்டுள்ளது.

2.6. <u>வங்கிக் கணக்குளை செயற்படுத்தல்</u>

2020 ஆம் ஆண்டின் ஒக்டோபர், நவம்பர் மற்றும் டிசம்பர் ஆகிய மாதங்களுக்கான தயாரிக்கப்பட்டு சான்றுப்படுத்தப்பட்ட வங்கிக் கணக்கிணக்கக் கூற்றுக்கள் கணக்காய்வுக்கு சமர்ப்பிக்கப்பட்டிருக்கவில்லை.

ஆர்.எம் ரத்னாயக்க,
உதவி கணக்காய்வாளர் நாயகம்,
கணக்காய்வாளர் நாயகத்திற்காக.

அத்தியாயம் 04 - செயலாற்றுகை குறிகாட்டிகள்

4.1 நிறுவனத்தின் செயலாற்றுகை குறிகாட்டிகள் (செயல் திட்டத்தை அடிப்படையாகக் கொண்டது)

அறுவடைக்குப் பிந்திய இழப்புகளைக் குறைத்தல் - செயலாற்றுகை குறிகாட்டிகள் (செயல் திட்டத்தை அடிப்படையாகக் கொண்டது)

விஷேட குறிகாட்டிகள்	எதிர்பார்த்த பெறுபேறு உண்மையான பெறுபேற்றின் சதவீதமாக (%)		
	100 % - 90%	75% - 89%	50% -74%
அறுவடைக்கு பிந்தைய துறையில் தற்போது நிலவும் பிரச்சினைகளுக்கு தொழில்நுட்பத் தீர்வுகளைக் கண்டறிய ஆராய்ச்சிகளை நடாத்துதல்.		√	
உள்நாட்டு / வெளிநாட்டுப் சஞ்சிகைகளில் 10 ஆராய்ச்சிக் கட்டுரைகளை வெளியிடுதல்.	√		
மா, வாழைப்பழம், பப்பாளி மற்றும் கொய்யா பயிர்களின் தேர்ந்தெடுக்கப்பட்ட விநியோகச் சங்கிலிகள் சிலவற்றில் முறையான அறுவடைக்குப் பிந்தைய நுட்பங்களைப் பயன்படுத்துதல் / பிரயோகித்தல்.	√		
காய்கறிகள் மற்றும் பழங்களின் அறுவடைக்கு பிந்தைய இழப்புகளைக் குறைக்க பாதுகாப்பான பொதி செய்தல் மற்றும் போக்குவரத்து முறைகளை அறிமுகம் செய்தல்.	√		
அறுவடைக்கு பிந்தைய தொழில்நுட்ப முறைகளைப் பரப்புவதற்கு 100 பயிற்சி நெறிகளை நடாத்துவதன் மூலம் 2000 பயனாளிகளுக்கு பயிற்சியளித்தல், அறுவடைக்கு பிந்தைய துறைக்கு புதிய தொழில்முனைவோரை உருவாக்குதல்.		√	
முறையான அறுவடைக்குப் பிந்தைய தொழில்நுட்பங்களை களத்தில் பிரயோகிப்பதற்கு ஆலோசனை சேவைகள், பொறியியல் சேவைகள் மற்றும் ஆய்வுகூட சேவைகளை வழங்குதல்.		√	
நிறுவனத்தின் மனித வள அபிவிருத்தி			√

அத்தியாயம் 05 - நிலைபேறான அபிவிருத்தி இலக்குகளை (SDG) பூர்த்தி செய்வது தொடர்பான செயலாற்றுகை

இனங் காணப்பட்ட நிலைபேறான அபிவிருத்தி இலக்குகள்

இலக்குகள்/ குறிக்கோள்கள்	இலக்குகள்	அடைவு குறிகாட்டி	வெற்றி இலக்கை நோக்கிய அடைவின் இதுவரையான முன்னேற்றம்		
			0%-49%	50% - 74%	75%- 100%
நோக்க இலக்கம் 02 – அனைவருக்கு உணவு கிடைக்கும் தன்மையை உருவாக்குதல் மற்றும் உணவுப் பாதுகாப்பை ஏற்படுத்தல்	காய்கறி மற்றும் பழப் பயிர்களில் அறுவடைக்கு பிந்தைய இழப்புகளை 25% வரை குறைத்தல் மற்றும் இலகுவில் அழுகாத ஏனைய பயிர்களின் அறுவடைக்கு பிந்தைய இழப்புகளை 5% வரை குறைத்தல்.	தேர்ந்தெடுக்கப்பட்ட 15 பழ வகைகள் மற்றும் 10 காய்கறி வகைகள் மற்றும் நெல் மற்றும் ஏனைய தேர்ந்தெடுக்கப்பட்ட இலகுவில் பழுதடையாத 9 பயிர் வகைகளின் அறுவடைக்கு பிந்தைய இழப்புகளைக் குறைக்க உருவாக்கப்பட்ட புதிய தொழில்நுட்பங்களின் எண்ணிக்கை, களத்திற்கு அறிமுக செய்த தொழில்நுட்பங்களின் எண்ணிக்கை, அறுவடைக்கு பிந்தைய இழப்புகள் குறைவடைந்துள்ள அளவு.	√		
நோக்க இலக்கம் 12 - நிலைபேறான நுகர்வு மற்றும் உற்பத்தி போக்கை உறுதி செய்தல்.	காய்கறி மற்றும் பழப் பயிர்களின் வழங்கல் மற்றும் பெறுமதி சேர் சங்கிலிகளின் செயல்முறைகளின் முகாமைத்துவ செயற்பாடுகளை மேம்படுத்துதல்.		√		

அத்தியாயம் 05 - நிலைபேறான அபிவிருத்தி இலக்குகளைப் (SDG) பூர்த்தி செய்தல் தொடர்பான செயலாற்றுகை

5.1 இனங் காணப்பட்ட நிலைபேறான அபிவிருத்தி இலக்குகள்

இலக்குகள்/ குறிக்கோள்கள்	இலக்குகள்	அடைவு குறிகாட்டி	வெற்றி இலக்கை நோக்கிய அடைவின் இதுவரையான முன்னேற்றம்		
			0% - 49%	50% -74%	75% -100 %
இலக்கு 12/12.3	அறுவடைக்குப் பிந்திய இழப்புகளைக் குறைத்தல்		49%		
இலக்கு 2	உணவுப் பயிர்களின் உற்பத்திப் பயனுறுதித் தன்மையை அதிகரித்தல்.				90%

அத்தியாயம் 06

மனித வள விபரம்

6.1 பதவியணி முகாமைத்துவம்

6.2 ** நிறுவனத்தின் செயல்திறனின் மீது பற்றாக்குறையான அல்லது மேலதிகமான மனித வளங்கள் தாக்கம் செலுத்தியுள்ள விதம்

	அங்கீகரிக்கப்பட்ட ஊழியர்கள் எண்ணிக்கை	**தற்போதுள்ள ஊழியர்களின் எண்ணிக்கை**	**வெற்றிடங்கள்**
சிரேஷ்ட	*17*	*01*	*03*
மூன்றாம் நிலை	*01*	*01*	-
இரண்டாம் நிலை	*53*	*51*	*02*
ஆரம்ப நிலை	*19*	*13*	*03*

முகாமைத்துவ சேவைகள் திணைக்களத்தினால் கிடைத்த அங்கீகாரத்துடன், இரண்டாம் நிலை மற்றும் முதன்மைப் பிரிவு அதிகாரிகளில் ஒரு பிரிவினரை ஏற்கனவே ஆட்சேர்ப்பு செய்யப்பட்டுள்ளதன் காரணமாக, மனிதவள பற்றாக்குறையின் காரணமாக ஏற்படும் செயல்திறனில் ஏற்படும் தாக்கத்தை ஓரளவிற்கு கட்டுப்படுத்த முடிந்துள்ளதுடன், *2021* ஆம் ஆண்டில் எஞ்சிய பதவிகளுக்கும் முகாமைத்துவ சேவைகள் திணைக்களத்தின் அங்கீகாரத்துடன் ஆட்சேர்ப்பு மேற்கொண்டு மனிதவள பற்றாக்குறையால் ஏற்பட்டுள்ள செயல்திறன் தடைகளை நீக்குவதற்கு திட்டமிடப்பட்டுள்ளது.

6.3 மனித வள அபிவிருத்தி

(உள்நாட்டு மற்றும் வெளிநாட்டு பயிற்சிகள் உட்பட ஏனைய நிகழ்ச்சிகள் – கால எல்லை : 2020.01.01. முதல் 2020.12.31 வரை)

நிகழ்ச்சித் திட்டத்தின் பெயர்	பயிற்சி வழங்கப்பட்ட ஊழியர் எண்ணிக்கை	நிகழ்ச்சித் திட்டத்தின் கால எல்லை	மொத்த முதலீடு (ரூபா.'000)		நிகழ்ச்சித் திட்டத்தின் தன்மை (உள்நாட்டு / வெளிநாட்டு	அடைவு/ பெறுபேறு/ பெற்றுக் கொண்ட அறிவு
			உள்நாட்டு	உள்நாட்டு		
உள்நாட்டு பயிற்சி	40 பட்டதாரி பயிலுனர்கள்	2020	105,400.00		உள்நாட்டு	அறிவுத் தூண்டல், மற்றும் புதுப்பித்தல் மற்றும் பெற்றுக்கொண்ட அறிவை பயனுறுதிமிக்க வகையில் செயல்படுத்துதல்.
	01 சிரேஷ்ட உதவிச் செயலாளர் - பொது நிர்வாகம் மற்றும் முகாமைத்துவ முதுகலைப் பாடநெறி		150,000.00		உள்நாட்டு	பொது நிர்வாகம் மற்றும் முகாமைத்துவம் மூலம் பெற்றுக் கொண்ட அறிவை பயனுறுதிமிக்க வகையில் நிறுவனத்திற்குப் பயன்படுத்துதல்.
வெளிநாட்டு பயிற்சி						

*** நிறுவனத்தின் செயல்திறன் மீது பயிற்சி நிகழ்ச்சிகள் பங்களிப்பு செலுத்தும் விதம்**

ஊழியர்களிடையே காணப்படும் அறிவு / திறன்கள் மற்றும் மனப்பான்மைகளை விருத்தி செய்வதற்கும் அவற்றை மேம்படுத்துவதற்கும், பயிற்சி நிகழ்ச்சிகள் பங்களிப்பு செலுத்துகின்றன. அத்துடன், சேவைகளைப் பெறுக்கொள்ளும் போது, ஊழியர்கள் வினைத்திறனாகவும் நிறைந்த அறிவைக் கொண்டவர்களாகவும் காணப்படுகின்றனர். பயிற்சிகள் மூலம் நிறுவனம் திருப்திகரமான ஊழியர்களைக் கொண்டுள்ளதாக மாறுவதுடன் பயிற்சிகளால் போஷிக்கப்பட்ட ஊழியர்களைக் கொண்டுள்ளதனால் நிறுவனம், உயர்ந்த உற்பத்தித்திறனைக் கொண்டிருப்பதுடன் உயர் பெறுபேறுகளையும் வழங்கக்கூடியதாகவும் இருக்கும்.

அத்தியாயம் 07

7.1 இணைக்கப்பாட்டு அறிக்கை

இல	கவனம் செலுத்த வேண்டிய விடயங்கள்	இணக்கப்பாட்டு நிலை (இணக்கமானது / இணக்கமற்றது)	இணக்கப்பாடு இல்லை எனில் அது பற்றிய சிறிய குறிப்பு	இணக்கப்படா நிலைமையைத் தவிர்க்க எதிர்காலத்தில் மேற்கொள்ள வேண்டிய தீர்மானங்கள்/ வழிமுறைகள்
1	கீழே குறிப்பிட்ட நிதி அறிக்கை/ கணக்குகள் குறித்த தினத்தில் சமர்ப்பிக்கப்பட்திருத்தல்.	-		
1.1	வருடாந்த நிதி அறிக்கை	இணங்குகின்றது		
1.2	அரச அதிகாரிகளின் முற்பணக் கணக்கு	இணங்குகின்றது		
1.3	வியாபார மற்றும் உற்பத்தி விற்பனை முற்பணக் கணக்கு (வணிக முற்பணக் கணக்கு)	இல்லை		
1.4	களஞ்சிய முற்பணக் கணக்கு	இல்லை		
1.5	விசேட முற்பணக் கணக்கு	இல்லை		
1.6	ஏனையவை	இல்லை		

2. பதிவு புத்தகங்கள் மற்றும் ஆவணங்களை பேணல் (நி. பி. 445)

இல	கவனம் செலுத்த வேண்டிய விடயங்கள்	இணக்கப்பாட்டு நிலை (இணக்கமானது / இணக்கமற்றது)	இணக்கப்பாடு இல்லை எனில் அது பற்றிய சிறிய குறிப்பு	இணக்கப்படா நிலைமையைத் தவிர்க்க எதிர்காலத்தில் மேற்கொள்ள வேண்டிய தீர்மானங்கள்/ வழிமுறைகள்
2	**பதிவு புத்தகங்கள் மற்றும் ஆவணங்களை பேணல் *(நி. பி. 445)***	இணங்குகின்றது		
2.1	பொது நிர்வாக சுற்றறிக்கை *267/2018* இன் படி, நிலையான சொத்து பதிவேட்டை இற்றைப்படுத்திப் பேணிச் செல்லல்	*Cigas* தொகுதியின் கீழ் நிலையான சொத்து பற்றிய ஆவணம் இற்றைப்படுத்தப்படுகின்றது.		
2.2	ஆள் சார் வேதன ஆவணங்கள் / தனிப்பட்ட ஊதிய அட்டைகளை இற்றைப்படுத்திப் பேணிச் செல்லல்	இணங்குகின்றது		
2.3	கணக்காய்வு வினாக்கள் பதிவேட்டை இற்றைப்படுத்திப் பேணிச் செல்லல்	*2020.10.06* ஆம் திகதி *2196/27* இலக்கத்துக்குரிய விஷேட வர்த்தமானி அறிவித்தலுக்கு அமைய ஒரு புதிய அமைச்சு என்பதால் தற்போது உள்ளகக் கணக்காய்வு அதிகாரியொருவர் இல்லை.		
2.4	உள்ளக கணக்காய்வு அறிக்கைகள் பதிவைப் இற்றைப்படுத்திப் பேணிச் செல்லல்	இணங்குகின்றது		
2.5	அனைத்து மாதாந்த கணக்கு சுருக்கங்களையும் *(CIGAS)* தயார் செய்து பொது திறைசேரிக்கு உரிய திகதியில் சமர்ப்பித்தல்	இணங்குகின்றது		

இல	கவனம் செலுத்த வேண்டிய விடயங்கள்	இணக்கப்பாட்டு நிலை (இணக்கமானது / இணக்கமற்றது)	இணக்கப்பாடு இல்லை எனில் அது பற்றிய சிறிய குறிப்பு	இணக்கப்படா நிலைமையைத் தவிர்க்க எதிர்காலத்தில் மேற்கொள்ள வேண்டிய தீர்மானங்கள்/ வழிமுறைகள்
2.6	காசோலை மற்றும் காசுக் கட்டளை பதிவேட்டை இற்றைப்படுத்திப் பேணிச் செல்லல்	இணங்குகின்றது		
2.7	பொருட்கள் பதிவேட்டினை இற்றைப்படுத்திப் பேணிச் செல்லல்	இணங்குகின்றது		
2.8	இருப்புப் பதிவேட்டினை இற்றைப்படுத்திப் பேணிச் செல்லல்	இணங்குகின்றது		
2.9	இழப்புப் பதிவேட்டினை இற்றைப்படுத்திப் பேணிச் செல்லல்	இல்லை	2020.10.06 ஆம் திகதிக்குரிய 2196/27 ஆம் இலக்க அதிவிஷேட வர்த்தமானி அறிவித்தலுக்கு அமைய ஒரு புதிய அமைச்சு ஆகும்.	
2.10	பொறுப்பு பதிவேட்டினை இற்றைப்படுத்திப் பேணிச் செல்லல்	இணங்குகின்றது		
2.11	அடிக்கட்டை புத்தகங்களின் பதிவேட்டை (GAN 20) இற்றைப்படுத்திப் பேணிச் செல்லல்	இணங்குகின்றது		

3. நிதி கட்டுப்பாட்டுக்கான பணிகளை ஒப்படைத்தல் (நி. பி 135)

இல	கவனம் செலுத்த வேண்டிய விடயங்கள்	இணக்கப்பாட்டு நிலை (இணக்கமானது / இணக்கமற்றது)	இணக்கப்பாடு இல்லை எனில் அது பற்றிய சிறிய குறிப்பு	இணக்கப்படா நிலைமையைத் தவிர்க்க எதிர்காலத்தில் மேற்கொள்ள வேண்டிய தீர்மானங்கள்/ வழிமுறைகள்
3	**நிதி கட்டுப்பாட்டுக்கான பணிகளை ஒப்படைத்தல் *(நி .பி 135)***	இணங்குகின்றது		
3.1	நிறுவனத்தில் நிதி அதிகாரங்கள் பகிரப்பட்டு இருத்தல்	இணங்குகின்றது		
3.2	நிதி அதிகாரங்கள் பகிரப்படுகின்றமை பற்றி நிறுவனத்தில் அறிவூட்டப்பட்டுள்ளமை	இணங்குகின்றது		
3.3	ஒவ்வொரு கொடுக்கல் வாங்கலும் இரண்டு அல்லது அதற்கு மேற்பட்ட அலுவலர்கள் மூலம் இடம் பெறும் வகையில் அதிகாரம் ஒப்படைக்கப்பட்டுள்ளமை.	இணங்குகின்றது		
3.4	*2014.05.11* திகதிய அரச கணக்கு சுற்றறிக்கை இல *171/2004* இன் படி, அரசு புதிய மென்பொருள் தொகுப்பின் செயல்பாடுகள் கணக்காரர்களின் கட்டுப்பாட்டுக்கு உட்பட்டு செயல்படுகின்றமை.	இணங்குகின்றது		

4. வருடாந்த திட்டத்தை தயாரித்தல்

இல	கவனம் செலுத்த வேண்டிய விடயங்கள்	இணக்கப்பாட்டு நிலை (இணக்கமானது / இணக்கமற்றது)	இணக்கப்பாடு இல்லை எனில் அது பற்றிய சிறிய குறிப்பு	இணக்கப்படா நிலைமையைத் தவிர்க்க எதிர்காலத்தில் மேற்கொள்ள வேண்டிய தீர்மானங்கள்/ வழிமுறைகள்
4	**வருடாந்த திட்டத்தை தயாரித்தல்**	இணங்குகின்றது		
4.1	வருடாந்த செயற்பாட்டுத் திட்டத்தை தயாரித்தல்	இணங்குகின்றது		
4.2	வருடாந்த பெறுகைத் திட்டத்தைத் தயாரித்தல்	இணங்குகின்றது		
4.3	வருடாந்த உள்ளக கணக்காய்வு திட்டத்தை தயாரித்தல்	இல்லை		
4.4	வருடாந்த மதிப்பீட்டை தயாரித்தல் மற்றும் அதனை தேசிய வரவு செலவுத் திணைக்களத்தில் *(NBD)* உரிய திகதியில் சமர்ப்பித்தல்	இணங்குகின்றது		
4.5	வருடாந்த காசுப் பாய்ச்சல் அறிக்கை திறைசேரி செயற்பாட்டு திணைக்களத்துக்கு உரிய திகதியில் சமர்ப்பிக்கப்படல்	இணங்குகின்றது		

5. கணக்காய்வு வினாக்கள்

இல	கவனம் செலுத்த வேண்டிய விடயங்கள்	இணக்கப்பாட்டு நிலை (இணக்கமானது / இணக்கமற்றது)	இணக்கப்பாடு இல்லை எனில் அது பற்றிய சிறிய குறிப்பு	இணக்கப்படா நிலைமையைத் தவிர்க்க எதிர்காலத்தில் மேற்கொள்ள வேண்டிய தீர்மானங்கள்/ வழிமுறைகள்
5	**கணக்காய்வு வினாக்கள்**			
5.1	கணக்காய்வாளர் நாயகத்தினால் குறிப்பிடப்பட்ட திகதிக்கு அனைத்து கணக்காய்வு வினாக்களுக்கும் பதில் அளிக்கப்படல்.	இணங்கவில்லை	மாவட்ட அலுவலகங்கள் மற்றும் ஏனைய பிரிவுகளுடன் தொடர்பான விடயங்கள் தொடர்பாக பதில்களைப் பெற்றுக்கொள்ளும் போது தற்போதைய கொவிட் தொற்றுநிலை காரணமாகவும் பதில்களைத் தயாரிக்கையில் சிற்சில தாமதங்கள் ஏற்படுகின்றன.	எதிர்காலத்தில் பெறப்படும் கணக்காய்வு அறிக்கைகளுக்கு மாவட்ட அலுவலகங்கள் மற்றும் ஏனைய பிரிவுகலுக்கு உடன் அறிவித்து துரிதமாக பதில்களைப் பெற்று சமர்ப்பிக்க நடவடிக்கை மேற்கொள்ளப்படும்.

6. உள்ளக கணக்காய்வு

இல	கவனம் செலுத்த வேண்டிய விடயங்கள்	இணக்கப்பாட்டு நிலை (இணக்கமானது / இணக்கமற்றது)	இணக்கப்பாடு இல்லை எனில் அது பற்றிய சிறிய குறிப்பு	இணக்கப்படா நிலைமையைத் தவிர்க்க எதிர்காலத்தில் மேற்கொள்ள வேண்டிய தீர்மானங்கள்/ வழிமுறைகள்
6	**உள்ளக கணக்காய்வு**	இல்லை		2020.10.06 ஆம் திகதிக்குரிய 2196/27 ஆம் இலக்க அதிவிஷேட வர்த்தமானி அறிவித்தலுக்கு அமைய உருவாக்கப்பட்ட ஒரு புதிய அமைச்சு ஆகும்.
6.1	நி. பி (134) (2) DMA / 1-2019 இன் படி, ஆண்டின் தொடக்கத்தில் கணக்காய்வாளர் நாயகத்துடன் கலந்தாலோசித்த பின்னர் உள்ளக கணக்காய்வு திட்டம் தயாரித்தல்	இல்லை		
6.2	அனைத்து உள்ளக கணக்காய்வு அறிக்கைகளுக்கும் ஒரு மாதத்திற்குள் பதிலளித்தல்.	இல்லை		
6.3	2018 ஆம் ஆண்டின் இன் 19 ஆம் இலக்க தேசிய கணக்காய்வு சட்டத்தின் துணைப் பிரிவு 40(4) இற்கு அமைய, அனைத்து உள்ளக கணக்காய்வு அறிக்கைகளின் நகல்களையும் முகாமைத்துவ கணக்காய்வுத் திணைக்களத்துக்கு சமர்ப்பித்தல்.	இல்லை		
6.4	அனைத்து உள்ளக கணக்காய்வு அறிக்கைகளின் நகல்களையும் 134(3) ஆம் நிதிப் பிரமாணக் குறிப்பின் அடிப்படையில் கணக்காய்வாளர் நாயகத்துக்கு சமர்ப்பித்தல்.	இல்லை		

7. கணக்காய்வு மற்றும் முகாமைத்துவ குழு

இல	கவனம் செலுத்த வேண்டிய விடயங்கள்	இணக்கப்பாட்டு நிலை (இணக்கமானது / இணக்கமற்றது)	இணக்கப்பாடு இல்லை எனில் அது பற்றிய சிறிய குறிப்பு	இணக்கப்படா நிலைமையைத் தவிர்க்க எதிர்காலத்தில் மேற்கொள்ள வேண்டிய தீர்மானங்கள்/ வழிமுறைகள்
7	**கணக்காய்வு மற்றும் முகாமைத்துவ குழு**	இல்லை		*2020.10.06* ஆம் திகதிக்குரிய *2196/27* ஆம் இலக்க அதிவிஷேட வர்த்தமானி அறிவித்தலுக்கு அமைய உருவாக்கப்பட்ட ஒரு புதிய அமைச்சு ஆகும்.
7.1	*DMA/1-2019* சுற்றறிக்கையின் படி, ஆண்டுக்கு ஆகக் குறைந்தது நான்கு கணக்காய்வு மற்றும் முகாமைத்துவக் குழுக் கூட்டங்கள் நடத்தப்படல்.	இல்லை		

8. சொத்து முகாமைத்துவம்

இல	கவனம் செலுத்த வேண்டிய விடயங்கள்	இணக்கப்பாட்டு நிலை (இணக்கமானது / இணக்கமற்றது)	இணக்கப்பாடு இல்லை எனில் அது பற்றிய சிறிய குறிப்பு	இணக்கப்படா நிலைமையைத் தவிர்க்க எதிர்காலத்தில் மேற்கொள்ள வேண்டிய தீர்மானங்கள்/ வழிமுறைகள்
8	**சொத்து முகாமைத்துவம்**	இல்லை இணங்குகின்றது		
8.1	*01/2017* ஆம் இலக்க ஆதன முகாமைத்துவ சுற்றறிக்கையின் *07* ஆம் பத்தியின் படி, சொத்து பெறுகை மற்றும் அகற்றல் பற்றிய தகவல்களை கட்டுப்பாட்டாளர் நாயக அலுவலகத்திற்கு சமர்ப்பித்தல்.			
8.2	மேற்குறிப்பிட்ட சுற்றறிக்கையின் *13* ஆம் அத்தியாயத்தின் படி, அச்சுற்றறிக்கையின் விதிகளை அமுல்படுத்துவதை ஒருங்கிணைக்கக் கூடிய பொருத்தமான இணைப்பு அதிகாரியை நியமித்து, அவ் அதிகாரியின் விபரங்களை கட்டுப்பாட்டாளர் நாயக அலுவலகத்திற்கு அனுப்பியிருத்தல்.			
8.3	அரச சுற்றறிக்கை இலக்கம் *05/2016* இன் பிரகாரம், பொருட்கள் கணக்கெடுக்கப்பட்டு தொடர்புடைய அறிக்கைகள் கணக்காய்வாளர் நாயகத்துக்கு உரிய திகதியில் சமர்ப்பிக்கப்பட்டுள்ளமை	இல்லை		*2020.10.06* ஆம் திகதிக்குரிய *2196/27* ஆம் இலக்க அதிவிஷேட வர்த்தமானி அறிவித்தலுக்கு அமைய உருவாக்கப்பட்ட ஒரு புதிய அமைச்சு ஆகும்.
8.4	வருடாந்தப் பொருட் கணக்கெடுப்பின் போது இனங் காணப்படும், உபரிகள், குறைபாடுகள் மற்றும் பிற பரிந்துரைகள் ஆகியவற்றை சுற்றறிக்கையில் குறிப்பிட்டுள்ள காலத்தினுள் நிறைவேற்றியுள்ளமை.			
8.5	பாவனைக்கு உதவாத பொருட்களை பயன்பாட்டில் இருந்து அகற்றுதல் நி .பி *772* இன் பிரகாரம் இடம்பெற்றுள்ளமை.			

9. வாகன முகாமைத்துவம்

இல	கவனம் செலுத்த வேண்டிய விடயங்கள்	இணக்கப்பாட்டு நிலை (இணக்கமானது / இணக்கமற்றது)	இணக்கப்பாடு இல்லை எனில் அது பற்றிய சிறிய குறிப்பு	இணக்கப்படா நிலைமையைத் தவிர்க்க எதிர்காலத்தில் மேற்கொள்ள வேண்டிய தீர்மானங்கள்/ வழிமுறைகள்
9	**வாகன முகாமைத்துவம்**			
9.1	குழும வாகனங்களுக்கான தினசரி இயக்க அறிக்கை மற்றும் மாதாந்த சுருக்க அறிக்கை என்பவற்றை உரிய திகதியில் கணக்காய்வாளர் நாயகத்துக்கு சமர்ப்பித்தல்.	இணங்குகின்றது		
9.2	கழிப்பனவு செய்யப்பட்ட வாகனங்கள் கழிப்பனவு செய்யப்பட்டு ஆறு மாதங்களுக்குள் அகற்றப்படுதல் வேண்டும்.	இணக்கமற்றது		*2020.10.06* ஆம் திகதிக்குரிய *2196/27* ஆம் இலக்க அதிவிஷேட வர்த்தமானி அறிவித்தலுக்கு அமைய உருவாக்கப்பட்ட ஒரு புதிய அமைச்சு என்பதன் காரணமாக கழிப்பனவு செய்யப்பட்ட வாகனங்கள் எதுவும் இல்லை.
9.3	வாகனப் பதிவுப் புத்தகங்கள் பராமரிக்கப்படுவதுடன் புதுப்பிக்கப்படுதல் வேண்டும்.	இணங்குகின்றது		
9.4	ஒவ்வொரு வாகன விபத்தும் நி.பி *103,104,109* மற்றும் *110* இன் படி, நடவடிக்கை எடுக்கப்பட வேண்டும்.	இணங்குகின்றது		
9.5	*2016.12.29.* திகதிய பொது நிர்வாக சுற்றறிக்கை இல *016/30* இன் பத்தி *3.1* இன் விதிகளுக்கு அமைய வாகனங்களின் எரிபொருள் பாவனைய மீண்டும் பரிசீலித்தல்.	இணங்குகின்றது		
9.6	குத்தகை வாகனங்களில் உரித்து பதிவுப் புத்தகம் குத்தகை காலத்தின் பின்னர் மாற்றப்படல்.	இணங்கவில்லை		*2020.10.06* ஆம் திகதிக்குரிய *2196/27* ஆம் இலக்க அதிவிஷேட வர்த்தமானி அறிவித்தலுக்கு அமைய உருவாக்கப்பட்ட ஒரு புதிய அமைச்சு என்பதன் காரணமாக குத்தகை அடிப்படையில் வாகனங்கள் எதுவும் கொள்வனவு செய்யப்படவில்லை.

10. வங்கிக் கணக்குகளின் முகாமை

இல	கவனம் செலுத்த வேண்டிய விடயங்கள்	இணக்கப்பாட்டு நிலை (இணக்கமானது / இணக்கமற்றது)	இணக்கப்பாடு இல்லை எனில் அது பற்றிய சிறிய குறிப்பு	இணக்கப்படா நிலைமையைத் தவிர்க்க எதிர்காலத்தில் மேற்கொள்ள வேண்டிய தீர்மானங்கள்/ வழிமுறைகள்
10	**வங்கிக் கணக்குகளின் முகாமை**			
10.1	உரிய திகதிகளில் வங்கிக் கணக்கிணக்க அறிக்கைகளைத் தயாரித்து சான்றளித்தல் மற்றும் கணக்காய்வுக்கு சமர்ப்பித்தல்.	இணங்குகின்றது		
10.2	மீளாய்வு வருடத்தில் அல்லது அதற்கு முன்னிருந்து இருந்து முன்கொண்டு செல்லப்படுகின்ற செயற்படாத வங்கி கணக்குகளை தீர்த்தல்	இணக்கமற்றது		*2020.10.06* ஆம் திகதிக்குரிய *2196/27* ஆம் இலக்க அதிவிஷேட வர்த்தமானி அறிவித்தலுக்கு அமைய உருவாக்கப்பட்ட ஒரு புதிய அமைச்சு ஆகும்.
10.3	வங்கி கணக்கிணக்க அறிக்கையில் வெளிப்படுத்தப்பட வேண்டிய நிலுவைகளை வெளிப்படுததப்பட்ட சரி செய்யப்பட வேண்டியிருந்த நீதி தொடர்பாக நிதிப் பிரமாணத்திற்கு அமைய நடவடிக்கை மேற்கொண்டு அம்மீதிகளை ஒரு மாத காலத்திற்குள் தீர்த்தல்.	இணங்குகின்றது		

11. ஒதுக்கீடுகளைப் பயன்படுத்தல்

இல	கவனம் செலுத்த வேண்டிய விடயங்கள்	இணக்கப்பாட்டு நிலை (இணக்கமானது / இணக்கமற்றது)	இணக்கப்பாடு இல்லை எனில் அது பற்றிய சிறிய குறிப்பு	இணக்கப்படா நிலைமையைத் தவிர்க்க எதிர்காலத்தில் மேற்கொள்ள வேண்டிய தீர்மானங்கள்/ வழிமுறைகள்
11	**ஒதுக்கீடுகளைப் பயன்படுத்தல்**			
11.1	ஒதுக்கீடு செய்யப்பட்ட நிதி ஏற்பாடுகளை அவற்றின் வரையறைகளை மீறாத வகையில் செலவு செய்தல்.	இணங்குகின்றது		
11.2	*நி .பி 94(1)* பிரகாரம் ஒதுக்கீடு செய்யப்பட்ட நிதியிலிருந்து பயன்படுத்திய பின்னர் வருட இறுதியில் மீதமான ஒதுக்கீட்டை வரையறைகளை மீறாத வகையில் பொறுப்புகளில் காட்டுதல்.	இல்லை		*2020.10.06* ஆம் திகதிக்குரிய *2196/27* ஆம் இலக்க அதிவிஷேட வர்த்தமானி அறிவித்தலுக்கு அமைய உருவாக்கப்பட்ட ஒரு புதிய அமைச்சு ஆகும்.

12. அரச அலுவலர்களின் முற்பணக் கணக்கு

இல	கவனம் செலுத்த வேண்டிய விடயங்கள்	இணக்கப்பாட்டு நிலை (இணக்கமானது / இணக்கமற்றது)	இணக்கப்பாடு இல்லை எனில் அது பற்றிய சிறிய குறிப்பு	இணக்கப்படா நிலைமையைத் தவிர்க்க எதிர்காலத்தில் மேற்கொள்ள வேண்டிய தீர்மானங்கள்/ வழிமுறைகள்
12	**அரச அலுவலர்களின் முற்பணக் கணக்கு**	-		
12.1	வரையறைகளுக்குள் இணங்குதல்	இணங்குகின்றது		
12.2	நிலுவையில் உள்ள கடன் நிலுவை குறித்து சரியான நேரப் பகுப்பாய்வை மேற்கொண்டிருத்தல்	இல்லை		
12.3	ஒரு வருடத்திற்கும் மேலான காலத்திலிருந்து தொடரும் நிலுவையில் உள்ள கடன் மீதிகளை தீர்த்து இருத்தல்	இல்லை		*2020.10.06* ஆம் திகதிக்குரிய *2196/27* ஆம் இலக்க அதிவிஷேட வர்த்தமானி அறிவித்தலுக்கு அமைய உருவாக்கப்பட்ட ஒரு புதிய அமைச்சு ஆகும்.

13. பொது வைப்பு கணக்கு

இல	கவனம் செலுத்த வேண்டிய விடயங்கள்	இணக்கப்பாட்டு நிலை (இணக்கமானது / இணக்கமற்றது)	இணக்கப்பாடு இல்லை எனில் அது பற்றிய சிறிய குறிப்பு	இணக்கப்படா நிலைமையைத் தவிர்க்க எதிர்காலத்தில் மேற்கொள்ள வேண்டிய தீர்மானங்கள்/ வழிமுறைகள்
13	**பொது வைப்பு கணக்கு**			
13.1	காலாவதியான வைப்புகளை அகற்றுவதற்கு நி.பி *571* பிரகாரம் நடவடிக்கை எடுத்தல்.	இல்லை		*2020.10.06* ஆம் திகதிக்குரிய *2196/27* ஆம் இலக்க அதிவிஷேட வர்த்தமானி அறிவித்தலுக்கு அமைய உருவாக்கப்பட்ட ஒரு புதிய அமைச்சு ஆகும்.
13.2	பொது வைப்புகளுக்கான நிர்வாகக் கணக்கை இற்றைப்படுத்திப் பேணிச் செல்லல்	இணங்குகின்றது		

14. கட்டுநிதி கணக்கு

இல	கவனம் செலுத்த வேண்டிய விடயங்கள்	இணக்கப்பாட்டு நிலை (இணக்கமானது / இணக்கமற்றது)	இணக்கப்பாடு இல்லை எனில் அது பற்றிய சிறிய குறிப்பு	இணக்கப்படா நிலைமையைத் தவிர்க்க எதிர்காலத்தில் மேற்கொள்ள வேண்டிய தீர்மானங்கள்/ வழிமுறைகள்
14	**கட்டுநிதி கணக்கு**	இணங்குகின்றது		
14.1	மீளாய்வு வருடத்தின் இறுதியில் காசுப் புத்தகத்தின் மீதியை திறைசேரி செயற்பாட்டு திணைக்களத்திற்கு அனுப்பப்பட்டிருத்தல்.	இணங்குகின்றது		
14.2	நி.பி 371 இற்கு அமைய, தற்காலிக இடைக் கட்டுநிதிகள் குறித்த பணி நிறைவடைந்து ஒரு மாத காலத்திற்குள் தீர்க்கப்பட்டிருத்தல்.	இணங்குகின்றது		
14.3	நி.பி 371 இற்கு அமைய, அங்கீகரிக்கப்பட்ட பழைய வரையறையை மீறாத வகையில் தற்காலிக இடை கட்டு நிதி வழங்கப்பட்டிருத்தல்.	இணங்குகின்றது		
14.4	கட்டு நிதி கணக்கின் மீதியை திறைசேரியின் புத்தகத்துடன் மாதாந்தம் கணக்கிணக்கம் செய்யப்படுகின்றமை.	இணங்குகின்றது		

15. வருமான கணக்கு

இல	கவனம் செலுத்த வேண்டிய விடயங்கள்	இணக்கப்பாட்டு நிலை (இணக்கமானது / இணக்கமற்றது)	இணக்கப்பாடு இல்லை எனில் அது பற்றிய சிறிய குறிப்பு	இணக்கப்படா நிலைமையைத் தவிர்க்க எதிர்காலத்தில் மேற்கொள்ள வேண்டிய தீர்மானங்கள்/ வழிமுறைகள்
15	**வருமான கணக்கு**			
15.1	உரிய விதிகளுக்கு அமைய சேகரிக்கப்பட்ட வருமானத்திலிருந்து மீளச் செலுத்தியிருத்தல்.	இணங்கவில்லை		*2020.10.06* ஆம் திகதிக்குரிய *2196/27* ஆம் இலக்க அதிவிஷேட வர்த்தமானி அறிவித்தலுக்கு அமைய உருவாக்கப்பட்ட ஒரு புதிய அமைச்சு ஆகும்.
15.2	சேகரிக்கப்பட்ட வருமானம் வைப்புக் கணக்கில் வரவு வைக்காமல் நேரடியாக வருமானத்திற்கு வரவு வைத்திருத்தல்.	இணங்கவில்லை		
15.3	*நி.பி .176* இற்கு அமைய, குறை வருமான அறிக்கை கணக்காளர் நாயகத்திற்கு சமர்ப்பித்திருத்தல்.	இணங்கவில்லை		

16. மனித வள முகாமைத்துவம்

இல	கவனம் செலுத்த வேண்டிய விடயங்கள்	இணக்கப்பாட்டு நிலை (இணக்கமானது / இணக்கமற்றது)	இணக்கப்பாடு இல்லை எனில் அது பற்றிய சிறிய குறிப்பு	இணக்கப்படா நிலைமையைத் தவிர்க்க எதிர்காலத்தில் மேற்கொள்ள வேண்டிய தீர்மானங்கள்/ வழிமுறைகள்
16	**மனித வள முகாமைத்துவம்**	இணங்குகின்றது		
16.1	அங்கீகரிக்கப்பட்ட ஊழியர்கள் எல்லையினுள் ஊழியர்களைப் பேணுதல்	இணங்குகின்றது		
16.2	ஊழியர் குலாத்தின் அனைத்து அங்கத்தவர்களுக்கும் கடமைப் பட்டியல்களை எழுத்து மூலம் வழங்கியிருத்தல்.	இணங்குகின்றது		
16.3	*20.09.2017* ஆம் திகதிக்குறிய *MSD 04/2017* ஆம் இலக்க சுற்று நிருபத்தின் பிரகாரம் அனைத்து அறிக்கைகளும் நிருவாக சேவைகள் திணைக்களத்துக்கு சமர்ப்பிக்கப்பட்டிருத்தல்.	இணங்குகின்றது		

17. **பொதுமக்களுக்குத் தகவல்களை வழங்கல்**

இல	கவனம் செலுத்த வேண்டிய விடயங்கள்	இணக்கப்பாட்டு நிலை (இணக்கமானது / இணக்கமற்றது)	இணக்கப்பாடு இல்லை எனில் அது பற்றிய சிறிய குறிப்பு	இணக்கப்படா நிலைமையைத் தவிர்க்க எதிர்காலத்தில் மேற்கொள்ள வேண்டிய தீர்மானங்கள்/ வழிமுறைகள்
17	**பொதுமக்களுக்குத் தகவல்களை வழங்கல்**			
17.1	தகவல் அறியும் சட்டம் மற்றும் ஒழுங்குமுறைகளின் அடிப்படையில் ஒரு தகவல் அதிகாரியை நியமித்து தகவல் வழங்கும் ஒரு ஆவணத்தைப் இற்றைப்படுத்திப் பேணிச் செல்லல்	இணங்குகின்றது	அதிகாரி ஒருவர் நியமிக்கப்பட்டுள்ளார்.	*2020.10.06* ஆம் திகதிக்குரிய *2196/27* ஆம் இலக்க அதிவிஷேட வர்த்தமானி அறிவித்தலுக்கு அமைய உருவாக்கப்பட்ட ஒரு புதிய அமைச்சு ஆகும். *2021* ஆண்டிலிருந்து ஆவணங்கள் இற்றைப்படுத்திப் பேணிச் செல்வதற்கு குறிப்புகள் எடுக்கப்பட்டுள்ளன.
17.2	நிறுவனம் பற்றிய தகவல்கள் அதன் வலைத்தளத்தின் மூலம் வழங்கப்படுகின்றன. அத்துடன் வலைத்தளம் ஊடாக அல்லது மாற்று வழிகள் ஊடாக நிறுவனம் தொடர்பான பொது மக்கள் கருத்துகள் / குற்றச்சாட்டுகளைத் தெரிவிப்பதற்கு வசதிகள் மேற்கொள்ளப்பட்டிருத்தல்.	இணங்கவில்லை		*2020.10.06* ஆம் திகதிக்குரிய *2196/27* ஆம் இலக்க அதிவிஷேட வர்த்தமானி அறிவித்தலுக்கு அமைய உருவாக்கப்பட்ட ஒரு புதிய அமைச்சு ஆகும். *(*புதிய இணையத்தளம் ஒன்றை நிர்மாணிக்க நடவடிக்கைகள் மேற்கொள்ளப்படுவதுடன் அதில் இது தொடர்பான ஒரு பக்கத்தை உள்ளடக்குவதற்கு குறிப்புகள் மேற்கொள்ளப்பட்டுள்ளன.*)*
17.3	தகவல் அறியும் உரிமைச் சட்டத்தின் *8* மற்றும் *10* பிரிவுகளின் படி ஆண்டுக்கு இரண்டு முறைகள் அல்லது ஒரு முறை அறிக்கைகளை சமர்ப்பித்திருத்தல்.	இணங்கவில்லை		*2020.10.06* ஆம் திகதிக்குரிய *2196/27* ஆம் இலக்க அதிவிஷேட வர்த்தமானி அறிவித்தலுக்கு அமைய உருவாக்கப்பட்ட ஒரு புதிய அமைச்சு ஆகும். *2021* ஆண்டு முதல் சமர்ப்பிக்க நடவடிக்கை மேற்கொள்ளப்படும்.

18. குடிமக்கள் சாசனத்தை நடைமுறைப்படுத்துதல்

இல	கவனம் செலுத்த வேண்டிய விடயங்கள்	இணக்கப்பாட்டு நிலை (இணக்கமானது / இணக்கமற்றது)	இணக்கப்பாடு இல்லை எனில் அது பற்றிய சிறிய குறிப்பு	இணக்கப்படா நிலைமையைத் தவிர்க்க எதிர்காலத்தில் மேற்கொள்ள வேண்டிய தீர்மானங்கள்/ வழிமுறைகள்
18	**குடிமக்கள் சாசனத்தை நடைமுறைப்படுத்துதல்**			
18.1	பொது நிர்வாகம் மற்றும் நிருவாக அமைச்சின் 05/2008 ஆம் மற்றும் 05/2018 (1) ஆம் இலக்க சுற்றறிக்கைகளின்படி குடிமக்கள் / வாடிக்கையாளர் சாசனத்தை உருவாக்குதல் மற்றும் செயல்படுத்திருத்தல்.	இணங்கவில்லை		2021 ஆண்டின் முதல் காலாண்டிற்குள் தயாரித்து பகிரங்கப்படுத்த நடவடிக்கை மேற்கொள்ளப்படும்.
18.2	அந்த சுற்றறிக்கையின் 2.3 பத்தியின் பிரகாரம், குடிமக்கள் / வாடிக்கையாளர் சாசனத்தினைத் தொகுத்தல் மற்றும் செயல்படுத்தலைக் கண்காணிப்பதற்கும் மதிப்பீடு செய்வதற்கும் நிறுவனத்தினால் ஒரு வழிமுறையை வகுத்திருத்தல்.	இணங்கவில்லை		2021 ஆண்டின் முதல் காலாண்டிற்குள் தயாரித்து பகிரங்கப்படுத்த நடவடிக்கை மேற்கொள்ளப்படும்

19. மனித வளத் திட்டத்தை தயாரித்தல்

இல	கவனம் செலுத்த வேண்டிய விடயங்கள்	இணக்கப்பாட்டு நிலை (இணக்கமானது / இணக்கமற்றது)	இணக்கப்பாடு இல்லை எனில் அது பற்றிய சிறிய குறிப்பு	இணக்கப்படா நிலைமையைத் தவிர்க்க எதிர்காலத்தில் மேற்கொள்ள வேண்டிய தீர்மானங்கள்/ வழிமுறைகள்
19	**மனித வளத் திட்டத்தை தயாரித்தல்**	இணங்கவில்லை		தயாரிக்கப்படுகின்றது.
19.1	24.01.2018 திகதிக்குரிய பொது நிர்வாக சுற்றறிக்கை எண் 02/2018 இன் இணைப்பு 02 இன் மாதிரியினை அடிப்படையாகக் கொண்டு மனித வளத் திட்டம் ஒன்றைத் தயாரித்திருத்தல் .	இணங்கவில்லை		2021 ஆண்டில் தயாரிக்கப்படவுள்ளது.
19.2	ஊழியர்களின் அனைத்து அங்கத்தவர்களுக்கும் ஒரு வருடத்திற்கு குறைந்தபட்சம் 12 மணித்தியாலங்களுக்குக் குறையாத பயிற்சி வாய்ப்புகளை வழங்குவதை மேற்படி மனித வளத் திட்டத்தில் உறுதிப்படுத்தியிருத்தல் .	இணங்கவில்லை		2020.10.06 ஆம் திகதிக்குரிய 2196/27 ஆம் இலக்க அதிவிஷேட வர்த்தமானி அறிவித்தலுக்கு அமைய உருவாக்கப்பட்ட ஒரு புதிய அமைச்சு ஆகும். 2021 ஆண்டில் பயிற்சி நிகழ்ச்சியொன்றை நடாத்த திட்டமிடப்பட்டுள்ளது.

இல	கவனம் செலுத்த வேண்டிய விடயங்கள்	இணக்கப்பாட்டு நிலை (இணக்கமானது / இணக்கமற்றது)	இணக்கப்பாடு இல்லை எனில் அது பற்றிய சிறிய குறிப்பு	இணக்கப்படா நிலைமையைத் தவிர்க்க எதிர்காலத்தில் மேற்கொள்ள வேண்டிய தீர்மானங்கள்/ வழிமுறைகள்
19.3	மேற் குறிப்பிட்ட சுற்றறிக்கையின் இணைப்பு 01 இல் காட்டப்பட்டுள்ள மாதிரியை அடிப்படையாகக் கொண்டு, ஒட்டுமொத்த ஊழியர்களுக்கும் வருடாந்த செயலாற்றுகை ஒப்பந்தத்தில் கையொப்பமிட்டிருத்தல்.	இணங்கவில்லை		2020.10.06 ஆம் திகதிக்குரிய 2196/27 ஆம் இலக்க அதிவிஷேட வர்த்தமானி அறிவித்தலுக்கு அமைய உருவாக்கப்பட்ட ஒரு புதிய அமைச்சு ஆகும். 2021 ஆண்டில் தயாரிக்கப்படவுள்ளது.
19.4	மேற்படி சுற்றறிக்கையின் (19.1 இல் குறிப்பிட்டுள்ள) 6.5 பந்தியின் பிரகாரம் மனித வள அபிவிருத்தித் திட்டத்தை தயாரித்தல் ,திறன் விருத்தி நிகழ்ச்சிகளை மேம்படுத்தல், திறன் விருத்தி நிகழ்ச்சிகளை செயற்படுத்தும் பொறுப்பை மேற்கொள்ள சிரேஷ்ட அதிகாரி ஒருவரை நியமித்திருத்தல்.	இணங்கவில்லை		2020.10.06 ஆம் திகதிக்குரிய 2196/27 ஆம் இலக்க அதிவிஷேட வர்த்தமானி அறிவித்தலுக்கு அமைய உருவாக்கப்பட்ட ஒரு புதிய அமைச்சு ஆகும். 2021 ஆண்டில் பயிற்சி நிகழ்ச்சியொன்றை நடாத்த திட்டமிடப்பட்டுள்ளது.

20. கணக்காய்வுப் பந்திகளுக்கு பதிலளித்தல்

இல	கவனம் செலுத்த வேண்டிய விடயங்கள்	இணக்கப்பாட்டு நிலை (இணக்கமானது / இணக்கமற்றது)	இணக்கப்பாடு இல்லை எனில் அது பற்றிய சிறிய குறிப்பு	இணக்கப்படா நிலைமையைத் தவிர்க்க எதிர்காலத்தில் மேற்கொள்ள வேண்டிய தீர்மானங்கள்/ வழிமுறைகள்
20.	**கணக்காய்வுப் பந்திகளுக்கு பதிலளித்தல்**			
20.1	கடந்த ஆண்டிற்கான கணக்காளர் நாயகத்தினால் வெளியிடப்பட்ட கணக்காய்வுப் பந்திகளின் மூலம் சுட்டிக் காட்டப்பட்ட குறைபாடுகளை நிவர்த்தி செய்திருத்தல் .	இணங்கவில்லை		2020.10.06 ஆம் திகதிக்குரிய 2196/27 ஆம் இலக்க அதிவிஷேட வர்த்தமானி அறிவித்தலுக்கு அமைய உருவாக்கப்பட்ட ஒரு புதிய அமைச்சு ஆகும். மேலும் 2020 ஆண்டு முதல் நடைமுறைப்படுத்தப்படவுள்ளது.

Performance Report

2020

State Ministry of Paddy and Grains, Organic Food, Vegetables, Fruits, Chilies, Onion and Potato Cultivation Promotion, Seed Production and Advanced Technology Agriculture

Expenditure Head - 425

Performance Report - 2020

State Ministry of Paddy and Grains, Organic Food, Vegetables, Fruits, Chilies, Onion and Potato Cultivation Promotion, Seed Production and Advanced Technology Agriculture

Hon. Minister - Hon. Shasheendra Rajapaksa

Secretary - Mr. L. L. Anil Wijesiri

Content

Chapter 01

1.1 Institutional Profile / Executive Summary

Chapter 02

2.1 Progress

2.2 Ordinances

Chapter 03 - Overall Financial Performance for the Year

Chapter 04 - Performance Indicators

Chapter 05 - Performance of the achieving Sustainable Development Goals (SDG)

Chapter 06 - Human Resource Profile

Chapter 07 - Compliance Report

Chapter 01 - Institutional Profile / Executive Summary

1.1 Introduction

Throughout history, Sri Lanka has had an agriculturally self-sufficient economy. Robert Knox came to Ceylon in 1660 and lived in Ceylon for about 20 years. Based on his experience, he wrote a book entitled 'Historical Relation of Ceylon' which traces the life style, culture, credence and beliefs of the *Lakdiva* people at that time. There he said that "Some varieties of yams and flower species in this island are used for food and some for medicine. Jackfruit as wells as various yams are a staple food for the islanders. Some of these yams are planted like vines. There are spontaneous yams grown in the wild and yams grown in home gardens. Locals boil and eat yams as a suplementary dish to preserve rice. Farmers do not have to buy yams as they are available in common. Also, buyers could buy them for lower prices. Accordingly, at that time Sri Lanka was at the forefront of food availability and security.

However, in recent history, the Covid-19 epidemic of 2020 has posed a serious challenge to food production, distribution and food security of the country. As imports were limited in the face of this global challenge, the country was able to produce essential foodstuffs that could be produced domestically and thereby, ensuring food security despite restrictions on imports under the Covid 19 emergency.

Accordingly, 16 selected crops (maize, big onion, chilli, potato, red onion, cowpea, green gram, groundnut, blackgram, Soya, Finger millet, sesame, horse gram, garlic, ginger, turmeric) have been cultivated more and more in the country, were led by the State Ministry of Agriculture, with the prority of Ministry of Agriculture, in order to prevent a food crisis in the country due to the rapid restriction of food imports. Also, financial facilities, instructions, training and awareness programmes have been conducted for the said cultivation activities. Furthermore, the seed subsidy programme has provided relief to the farmer as well as increased production.

Also, the national policy "Saubhagayaye Dakma" is defined as the creation of a developed agricultural economy that can produce high yields with high quality, with low production costs, advenced technology, in a small area to make agriculture an attractive occupation. It

has been identified that modern strategies need to be adopted to achieve greater productivity with less land utilization in order to increase the performance of agriculture and to multiply the contribution of the agricultural sector to the current GDP of 7.3%. Agricultural development programmes have been implemented such as encouraging home gardening to lead a self-sufficient economy, uplifting urban agriculture, launching product cluster villages project, etc in order to encourage local food supply in areas with low agricultural land use and high population density and accordingly, expansion of local potato cultivation to uplift local agriculture.

Also, special attention has been paid to the use of new technology for land management, yield forecasting, calculation of the crop damage in order to increase agricultural productivity. Furthermore, although the world has achieved food security in conjunction with the Fourth Revolution 4IR in agriculture, we must also strive to achieve self-sufficiency through reducing the amount of food wasted by focusing on the use of such high-tech methods.

1.2 Vision, Mission, Objectives of the State Ministry of Agriculture

1.2.1 Vision

Sustainable agriculture with an combined approach to food security and safety

1.2.2 Mission

Creating a competitive entrepreneurial agriculture through proper institutional and personal coordination by utilizing limited resources in efficient and effective way.

1.2.3 Objectives

- Expanding agro technology knowledge suitable for the target groups such as traditional farmers, youth and students in order to refrrel them towards agricultural education opportunities with modern technology
- Encourage the development of young agricultural entrepreneurs
- Formulating and implementing a combined mechanism that combines all relevant institutions for the uplifting of the agriculture
- Formulating a methodology to regulate specific standards of chemical pesticides and other chemical compounds used in agriculture
- Expanding the farmers' pension schemes, crop insurance schemes and financial resources as needed for the agricultural activities
- Strengthening the supply chain existing among direct producers, export companies, packaging firms and wholesalers and the providing higher price for the farmers
- Implementing a new strategic plan for product marketing facilities
- Taking measures to regulate declining incomes of producers during the harvesting periode, through active intervention by the government
- Implementing methodologies to provide farmers with quality seeds and plants.
- Water management and management of water supply according to cultivation needs of farmers

1.2.4 New Purview

Creating a prosperous Local agricultural culture and an agro business community adopting modern technology based on a National Agricultural Policy thereby making a high contribution to the country's GDP and supplying toxic-free food and agricultural products in adequate quantities to the local and international consumers, and creating food security by productively utilizing agricultural resources, uplifting the livelihoods of farming community, transferring to new commercially productive modern technological food production in place of subsistence agricultural systems and agro industrialization thereby creating inclusive economic development.

1.2.5 Subjects and Functions

Providing policy guidance to relevant State Ministries, and formulating policies in relation to the subject of Agriculture, in conformity with the prescribed Laws, Acts and Ordinances, implementation of projects under the national budget, state Investment and National Development Programme, and accordingly, implementing projects.

1.2.6 Special Areas

- A reasonable price for the farmer
- Healthy food
- Improving production and productivity
- Self-sufficiency in seeds and planting material
- Post harvest management
- Innovative technology
- Water management

1.2.7 Inscitution and ordinances of the Ministry

Departments, Statutory Institutions and Public Corporations	Laws and Ordinance to be Implemented
Divisional Economic Centres	
Paddy Marketing Board	Paddy Marketing Board (Act, No. 14 of 1971)
Department of Agrarian Development	Agrarian Development (Act, No. 46 of 2000)
Hector Kobbekaduwa Agrarian Research and Training Institute	Agrarian Research and Training Institute (Act, No. 5 of 1972)
Sri Lanka Council for Agricultural Research Policy	Sri Lanka Council For Agricultural Research Policy (Act, No. 47 of 1987)
Institute of Post-Harvest Technology	Gramodaya Mandala (Act, No. 28 of 1982)
	Felling of Trees (Control) (Act, No. 9 of 1951)
	Seed paddy (Act, No. 22 of 2005)
	Soil Conservation (Amendment) (Act, No. 25of 1951)

1.2.8 Departments, Statutory Institutions and Public Corporations under the State Ministry of Agriculture

Dedicated Economic Centers

Paddy Marketing Board

Department of Agrarian Development

Hector Kobbekaduwa Agrarian Research and Training Institute

Sri Lanka Council for Agricultural Research Policy

National Institute of Post Harvest Management

1.3 Organizational Chart

1.3 Organizational Chart

State Ministry of Paddy and Grains, Organic Food, Vegetables, Fruits, Chilies, Onion and Potato Cultivation Promotion, Seed Production and Advanced Technology Agriculture

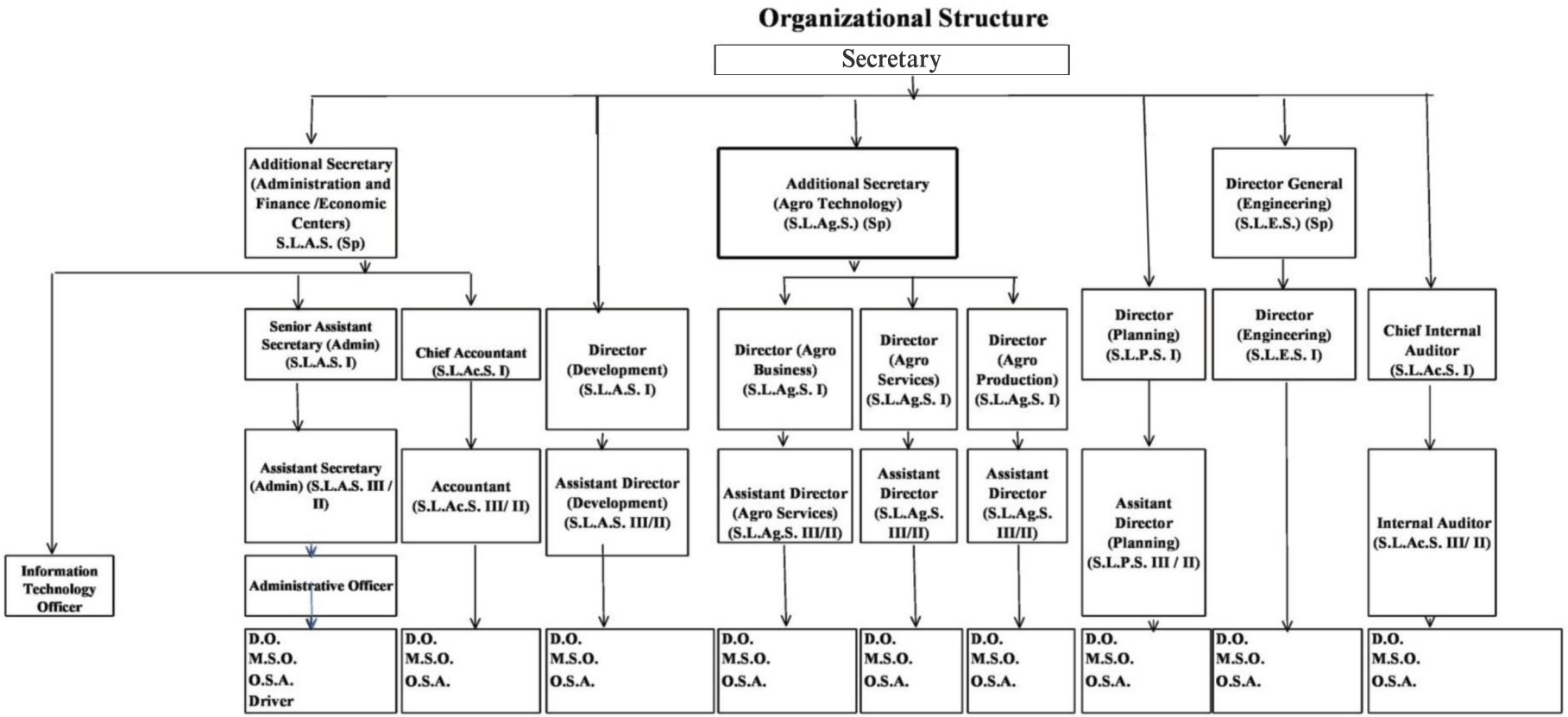

Chapter 02

Progress and the Future Out look Special Achievements, Challenges and Future Goals

State Ministry of Paddy and Grains, Organic Food, Vegetable, Fruits, Chilies, Onion and Potato Cultivation Promotion, Seed Production and Advanced Technology Agriculture

Vote : 425 - Development Programmes - Financial progress summary end of December, 2020

(Agriculture Division)

S/N.	Vote No.	Name of the Programme/Project	Allocation 2020 (Rs.Mn.)	Expenditure 2020 (Rs.Mn.)	Expenditure - with bills in hand (Rs.Mn.)	Percentage (%)
● ***Development Projects (Capital)***						
1	425-02-03-04-2509	**Special Programme for food Security**	3345.00	2992.63	3221.71	96%
	118-02-03-20 -2509	**National Food Production Drive- Bills in Hand 2019**				
	425-2-3-5-2507	Implementation of National Agricultural Research Plan with universities ***(NARP)***	3.61	3.54	3.64	***101%***
Sub total - i			***3348.61***	***2996.17***	**3225.35**	***96%***
● Other Projects (Recurrent)						
2	425-1-2-1505	Subscription & contribution fees	5.00	3.25	3.246	65%
Sub total - ii			***5.00***	***3.25***	**3.246**	***65%***
Department of Agrarian Development						
1	281-01-01-0-2003	Vehicles	2.25	1.00	1.000	44%
2	281-01-01-0-2108	Capital payment for leased vehicles	26.70	5.68	5.680	21%

S/N.	Vote No.	Name of the Programme/Project	Allocation 2020 (Rs.Mn.)	Expenditure 2020 (Rs.Mn.)	Expenditure - with bills in hand (Rs.Mn.)	Percentage (%)
3	281-01-01-0-2401	Training & capacity building	0.54	0.50	0.500	93%
4	281-02-02-0-2001	Rehabilitation of Agrarian service centers & Fertilizer strores	113.26	102.46	102.460	90%
5	281-02-02-0-2002	Rehabilitation and Improvement of Plant, Machinery & equipment	1.41	0.60	0.601	43%
6	281-02-02-0-2003	Vehicles	7.78	1.25	1.250	16%
7	281-2-2-0-2104	Construction of new building and structures	20.85	16.53	16.530	79%
8	281-02-02-08-2104	Construction of new Fertilizer stores	23.04	11.39	16.380	71%
9	281-2-2-10-2507	Research & Development	3.10	4.87		0%
10	281-02-02-12-2506	Improvement of Minor irrigation and recultivation abandoned paddy lands	1343.00	163.00	326.760	24%
11	281-02-02-13-2506	Development of village Tank Cascade System. (Ellangawa)	33.00	22.95	22.950	70%
	Sub Total - iii		**1574.93**	**330.23**	**498.98**	**32%**

S/N.	Vote No.	Name of the Programme/Project	Allocation 2020 (Rs.Mn.)	Expenditure 2020 (Rs.Mn.)	Expenditure - with bills in hand (Rs.Mn.)	Percentage (%)
Other Institutions of the Agriculture Division						
	425-2-3-1-2201	Hector Kobbekaduwa Agrarian Research and Training Institute - ***(HARTI)***	1.50	1.01		0%
	425-2-3-2-2201	National Institute of Post Harvest Technology - ***(NIPHM)***	1.00	0.71		0%
	425-2-3-3-2201	Sri Lanka Council for Agricultural Research Policy - ***(SLCARP)***	1.00	1.00	3.33	333%
	425-2-3-8-2506	Establishment of economic centers	300.00	300.00	300.00	100%
Sub Total - vi			**303.50**	**302.72**	**305.52**	**101%**
Grand Total (i+ii+iii+iv)			**5,232.04**	**3,632.37**	**4,033.10**	**77%**

2. Development Programmes – Physical Progress

Rs. M. 5,232.04 has been allocated for the development programmes carried out under the Expenditure Head - 118 of the Ministry of Agriculture in the year 2020. The expenditure of these development programmes (with hand bills) is Rs. 4,033.10. Further, from 31.08.2020, the special programme on food security implemented by the Ministry of Agriculture under the National Food Production Programme has been included under Expenditure Head 425, and therefore the progress of that programme is given under Expenditure Head-425.

2.1 Special Programme for Ensuring Food Security

Introduction

"For the first time, the United Nations General Assembly declared World Food Security Day in December 2018. World Food Security Day falls on 07th June. Food security - everyone's responsibility. The theme of Food Security in this year is “Prevent COVID-19 - Ensure Food Safety” by creating a “healthy market”. The Ministry of Agriculture has implemented a special programme on food security in order to achieve this theme and for a healthier nation. Promoting the sustainable agriculture and food security in Sri Lanka and the process of overcoming the challenges faced in achieving the Global Sustainable Development Goals (SDGs) were at the forefront of raising the performance of the agriculture sector by 2020.

However, a quality diet is essential for maintaining sustainable life pattern and good health. Food security has been identified as a major challenge when looking at Sri Lanka. Food security should be implemented at the farm level, and measures have been taken to reduce food insecurity through minimizing the use of chemicals including agrochemicals, pesticides, various hormonal abuses, preventing people from developing undiagnosed kidney disease, prevention of food production disruption due to epidemics and maintaining storage facilities required to continue food supply even in case of emergency, taking actions to prevent crop damage, updating existing food safety regulations, introduction of rules, and dealing with inter relationships with relevant institutions.

2.2 Sustainable Cluster Village Project

Introduction

This project is initiated in line with the concept of Sustainable Cluster Villages, which has been identified as a new model of sustainable development and building a self-sufficient Sri Lanka with a vision of uplifting agriculture. It is also espected by the development of cluster villages that sustainable use of natural resources in traditional rural areas affected by adverse weather conditions caused by climate change and conflict, use of traditional and new technology, enhancement of resource utilization efficiency, damage to wildlife, pest damage and epidemics to agricultural products and reduce forest damage through participatory methods.

It is intended to establish one cluster village in each of the electorates in the island. There, in establishing that cluster village, crops with high production productivity in the area, crops with a market, high yielding crops will be selected. The cluster village will be established by assembling all the crop / crop growing areas in an electorate.

Objectives

- Enhancing the economy of small scale farming groups which were not primarily targeted
- Enhancing small scale agricultural production under participatory methodology
- Increasing animal production including milk, eggs
- Enhancing women agri-entrepreneurship

Methodology

Identification of Cluster Villages

- Here a village with a group of farmers in an area where fast growing crop / cultivation is done will be selected. It is expected to improve the cultivation or increase the area under cultivation, increase the productivity and productivity through the help of modern technology.

- Selecting small farming groups in each village and cultivating healthy crops that can give higher yields and releasing those products to local and foreign markets.

- Providing facilities such as seeds, technical knowledge, financial assistance and other human resources required to oversee the entire process.

Institutional Participation

Selection of Cluster Village

By Department of Agriculture under the Ministry of Agriculture and the Provincial Department of Agriculture and the Inter-Provincial Agriculture Division and District Directors of Agriculture

Infrastructure Development

The Department of Agrarian Development assists in infrastructure development in each cluster village. Eg. Development of agro wells, agro roads, minor irrigation.

Assistance in Foreign Projects and Trade Agreements

Establishment of cluster villages through foreign projects such as Agriculture Innovation Project, SAPP and CRIWMP

Department of Agriculture will assist for future trade agreements for cluster villages.

Provide construction, machinery and other facilities which required for value added to agricultural products

Coordinating Support

National Institute of Post Harvest Management, Hadabima Authority, National Food Promotion Board, Agriculture and Agrarian Insurance Board, Department of Irrigation, Department of Animal Production and Health

Financial and Physical Progress

Food Production Drive Program	Allocation for the year 2020	Revised Allocation for the year 2020	Financial Progress		Physical Progress	
			Expenditure for 31.08.2020 118-	Expenditure for 31.12.2020 425	In Figures	%
Cluster Village Programme	211.59	206.54	48.02	139.41		
Inter Province (1)	40.66	35.61	5.02	14.65	*Conducted 5 Trainings and 2 field days *Distributed 580 American Oyster mushroom seed bags (200g) *constructed 58 mushroom sheds *Purchased 54 Mister systems, 5 Boilers & Mixing and filling machines	87%
Promotion of Mushroom cultivation in Walawa area (IP Hambanthota)	8.69	8.69	4.22	5.69		

Food Production Drive Program	Allocation for the year 2020	Revised Allocation for the year 2020	Financial Progress		Physical Progress	
			Expenditure for 31.08.2020 118-	Expenditure for 31.12.2020 425	In Figures	%
Cultivation of Cavendish banana for Export Market (IP Hambanthota)	24.96	19.91	0.62	5.67	*Distributed 28,200 Banana plants, 80 sprinkler irrigation systems & 47,750 no of Banana covering bags *Conducted 13 awareness programs	45%
Sustainable Mango Cultivation in Lunugamwehera DS Division (IP Hambanthota)	5.23	5.23	0.03	2.19	*Completed 6 training classes & 3 stakeholders meeting *Distributed 7500 Mango plants, 122,900 No of fruit covering bags *Purchased 5 no of Grass cutters, 60 Saws, 30 Secateurs, 55 Loppers,27 Plastic shells, 567 no of Plastic crates	60%
Bee Honey Production Villages (DOA & Monaragala)	0.06(DOA) 0.25 (Monerag ala)	0.32	-	0.25	*2 Farmers Training Programs * Selected 40 Farmers & Distributed 200 bee boxes, 40 fumigators, 1 honey extractor& 40 bee veils	79%
Orange Production Cluster Entrepreneurship and Post Harvest Technology Improvement project (IP Ampara)	0.25	1.45	0.16	0.86	*Completed 2 Training Programs *Purchased items for drip irrigation systems *Distributed 4000 Orange plants (15 Ac)	43%
North Central Province (2)	**2.50**	**2.50**	**0.00**	**2.00**		
Increase the productivity of Development of Guava Village in Ipalogama Under GAP programme	0.91	0.91	0.00	0.50	*30,000 fruit cover bags, 50 prunning saws & secatiers, 50 safety kits, 50 first aid boxes,crates	100%

Food Production Drive Program	Allocation for the year 2020	Revised Allocation for the year 2020	Financial Progress		Physical Progress	
			Expenditure for 31.08.2020 118-	Expenditure for 31.12.2020 425	In Figures	%
Increase the productivity of vegetable production following Good Agricultural Practices (GAP)	1.59	1.59	0.00	1.50	*Insect proof net rolls - 60, Spray jet - 20 Nos., Safety kits - 20, First Aid boxes - 20, Plastic crates - 100, Crop cover for Demonstrations - 20, Farmer Trainng Classes - 06	100%
Northern Province (3)	**19.91**	**19.91**	**1.99**	**4.13**		
Promotion of Export Oriented Vegetable Cultivation - Jaffna	5.64	5.64	1.34	2.32	Capsicum 5 ac, Bittergourd 2 ac established, Tomato seeds distributed, Supply of insect proof nets - TEC,PC completed, Supply of 1/2 ac sized micro irrigation systems for purchased land	
Productivity Enhancement of Elephant Foot Yam & Rajala, Banana and Green grams intercropping	6.94	6.95	0.14	0.79	3 training conducted, Supply of planting materials - 3,500kg distributed 14 farmers and 3 ac established, Banana suckers green gram and bags distributed, Supply of sprinkler system - TEC and PC completed	

Food Production Drive Program	Allocation for the year 2020	Revised Allocation for the year 2020	Financial Progress		Physical Progress	
			Expenditure for 31.08.2020 118-	Expenditure for 31.12.2020 425	In Figures	%
Productivity Improvement Of Old Mango Trees With Watermelon production As Intercrop Under Tree	7.31	7.32	0.51	1.02	02 training classes conducted, Supply chain of saw - retendered, Pruning saw, Wood saw, Rocking sprayer, Safety kits, Protein baits, Pheromone traps purchased	

Food Production Drive Program	Allocation for the year 2020	Revised Allocation for the year 2020	Financial Progress		Physical Progress	
			Expenditure for 31.08.2020 118-	Expenditure for 31.12.2020 425	In Figures	%
Western Province (4)	**5.17**	**5.18**	**0.22**	**0.99**		
Introduce GAP Technology for Vegetable cultivation	0.38	0.38	-	0.24	Insect proof net water pump -03 , power sprayer -1 knapsack sprayer-03	
Kaluthara Gotukola Village	2.36	2.37	0.01	0.22	Insect proof net - 13, Plastic crates -12 , Concrete cilender -11	
Kaluthara Mushroom Cultivation	1.38	1.39	0.01	0.23	Filling machine -01, Sterallizing unit -02, Insect proof net - 03	
Gampaha root and Tuber Crops cultivation	1.04	1.04	0.21	0.30	6.685 ha , Target progress couldn't achieved due to epidermic condition (covid 19) prevailed in phase I (March) and Purchase all equipment were distibuted among to the farmers	

Food Production Drive Program	Allocation for the year 2020	Revised Allocation for the year 2020	Financial Progress		Physical Progress	
			Expenditure for 31.08.2020 118-	Expenditure for 31.12.2020 425	In Figures	%
Sabaragamuwa Province (5)	**8.75**	**8.76**	**0.00**	**4.54**		
Development of Bee Honey Cluster Village	0.59	0.60	0.00	0.21	Provided 04extraction instruments, 50 Safety kits & 200 bee boxes to farmer	35%
Commercial Mushroom Growing and Regular Marketing Project	4.13	4.14	0.00	1.87	Provided 09 cutivation houses, 01 saw dust making machine, 06 grow bags filling machine & 11 steamer to farmers	45%
Improving the post harvest facilities and value addition of Rambutan at vegetable cluster Village	0.92	0.92	0.00	0.85	Almost completed	92%
Introducing Good Agriculture Practices to establishment of model GAP farm cluster village	3.10	3.10	0.00	1.61	Provided micro irrigation system and GI tubs	52%

Food Production Drive Program	Allocation for the year 2020	Revised Allocation for the year 2020	Financial Progress		Physical Progress	
			Expenditure for 31.08.2020 118-	Expenditure for 31.12.2020 425	In Figures	%
Southern Province (6)	**15.31**	**15.31**	**1.76**	**9.77**		
Yam Cultivation in Cluster Village	0.36	0.37	0.01	0.35	*Free issuing of electric fence-10 *Plastic crates - 92, * Training classes - 01	100%
Vegetable & Leafy vegetable Cultivation In Cluster Village	3.28	3.28	0.00	2.07	*Clearance of drainage cannals 14.5km, Testing of 25 soil samples, 15 sprinkler units, 20 concrete cylinders for agro wells, 92 crates, 03 Mini cultivators & 2 grass cutters, 01 sales outlet	
Vegetable Cultivation Under Protected Houses	6.30	6.31	1.75	4.41	* 15 new tunnels, 10,000 plastic pots, 1 name board	
Mango Cultivation	5.36	5.36	0.00	2.93	*6 plastic water tanks, 4000 fruit covering bags, Soil Conservation bunds 500m, 10 grass cutters, 40 pruning saws, 50 sekatiyers, 30 loppers, 300 plastic crates	

Food Production Drive Program	Allocation for the year 2020	Revised Allocation for the year 2020	Financial Progress		Physical Progress	
			Expenditure for 31.08.2020 118-	Expenditure for 31.12.2020 425	In Figures	%
Uva Province (7)	**2.58**	**2.58**	**0.00**	**1.11**		
Improvement of Floriculture production	1.25	1.26	0.00	0.51	Farmer training - 02, Supplying of 10 EC meters - 7, Supplying of 10 PH meters - 7, Provided planting materials of roses - 1000	
Banana Production Cluster Village	1.32	1.32	0.00	0.60	Training 04 classes completed, Ordered 7920 of tissue cultured banana plants, Provided 7920 of plants for farmers	
Eastern Province (8)	**10.53**	**10.53**	**0.00**	**9.14**		
Mushroom Village	0.77	0.78	0.00	0.58	Supply of raw material - 50, Providing training 3, Printing materials - 100	100%

Food Production Drive Program	Allocation for the year 2020	Revised Allocation for the year 2020	Financial Progress		Physical Progress	
			Expenditure for 31.08.2020 118-	Expenditure for 31.12.2020 425	In Figure	%
Tissue cultured Banana Cultivation (Kolikuttu)	5.63	5.63	0.00	4.52	Supply of healthy banana plants - 31,000 , Renovation of agro wells - 7, Supply of water pumps - 16 , Supply of alkathene pipes - 15 , Supply of plastic crates - 1000 , Farmer training classes - 7 , Field day 04 nos.	96%
Red Onion Cluster Village	4.12	4.12	0.00	4.04	Supply of 1/2 ac sprinkler unit - 122 , Training 02 Nos.	100%
North Western Province (9)	**2.33**	**2.34**	**0.57**	**1.11**		
Establishment of Mango fruit village in Wanni Ihalagama Division Galgamuwa	1.88	1.88	0.25	0.78	Electric fences, Pruning saw, secatiers, Plastic crates, Fruit protecting covers, Fruit fly pheromone traps, Drip irrigation systems - delivered to farmers,	94%

Food Production Drive Program	Allocation for the year 2020	Revised Allocation for the year 2020	Financial Progress		Physical Progress	
			Expenditure for 31.08.2020 118-	Expenditure for 31.12.2020 425	In Figures	%
Green gram cluster village (Mahawa)	0.45	0.46	0.32	0.11	Seed supply in 50% farmer contribution - 550 kg	52%
Green gram cluster village (Galgamuwa)				0.22	Seed supply in 50% farmer contribution - 991 kg	93%
Central Province (10)	**3.09**	**3.09**	**0.57**	**3.09**		
Mushroom, Passion Fruit and GAP Vegetables	3.09	3.09	0.57	3.09	*1000 Passion seedlings were distributed, *Constructed 2 compost sheds, *Built 5 mushroom houses,	**100%**

2.3 Local Yam Crop Production Programme in Colombo District

Lot of varieties of yams and honey, including Katuala, which are abundant in the forests of Sri Lanka, have become the staple food of the aborigines. Evidence will be taken by the book 'An Historical Relation of the Island Ceylon, in the East. Indies' written by Robert Knox in 1681 that white and red (purple) coloured, various shapes yams were dug up in the earth and later the villagers were motivated to cultivate certain varieties of yams.

Although the demand and popularity of local yam crop varieties declined in later years, despite the rapid urbanization and the loss of agricultural land, the yam cultivation is still popular in the semi urbanization areas of the wet zone such as Seethawaka, Homagama and Padukka in the Colombo District. Commercial yam cultivation is found near the in paddy fields.

Objective

- Increasing the consumption of the local yam cultivation which is gradually being leaving of the local agriculture by expansion of yam cultivation in the selected areas in the Colombo District.

Specific Objectives

- Increasing consumption by create awareness among community about the quality of local yam crops
- Creating awareness among farmers and consumers about local yam varieties and cultivation methods
- Increasing production due to the ability to get high yields with minimal inputs and food availability
- The farmer will be able to get a higher income
- Promotion of agro - eco tourism and food tourism by popularizing tropical yam crops.
- Researchers engaged in the study of indigenous yam crops should be able to obtain those crops in abundance

Implementing Areas

Cultivation of about 12 acres of Raja ala, Dandinnala, Maha agili yams, Hingurala in Seethawaka, Padukka, Homagama Divisional Secretariats and it is expected to earn a net profit of Rs. 2.76 million per acre.

Progress

Food Production Drive Program	Allocation for the year 2020	Revised Allocation for the year 2020	Financial Progress		Physical Progress	
			Expenditure for 31.08.2020 118-	Expenditure for 31.12.2020 425	In Figures	%
DS Colombo (11)	**3.05**	**3.05**	**1.78**	**2.62**		
Cultivation of Local Yam Project – Colombo District	**3.05**	**3.05**	**1.78**	**2.62**	Farmers selected and 01 awareness programme conducted	

2.4. Livelihood Development Programme

In the recent times, the living standards of rural farming community have further decreased due to the reasons of drought, floods, epidemics as well as the lack of a proper market for agricultural products, which were the major challenges faced by the rural farming community. It is expected to prevent the disruption of agricultural production and to enhance the rural farming economy through the development and marketing of high quality livestock. Furthermore, the livelihood development programme has also been implemented in order to achieve higher productivity on small farming lands,to conserve genetic resources through domestic agriculture and animal husbandry, to create an environmentally friendly source of income, to effectively direct the labor resources of the family unit into the income generating process, to lead the farming community from small scale to export market, to contribute towards the national production.

Objectives

- Savings in foreign exchange spent on crop imports
- Efficient land usage
- Strengthening the economy of the farming community
- Establishing a formal sales network
- Creating high demand for small scale goat management which is currently being done.
- Social welfare of small scale farmers who are living in rural areas

Implementing Areas

The programme has been introduced as a livelihood development programme under short term and medium term integrated development projects to promote food security.

- Cultivation of maize in Weheragala, Nuwaragala, Mahanawala and Siripura in the Mahaweli C Zone,
- Establishment of goat cluster villages in the Northern / Eastern Provinces and Galle District
- Implementation of village poultry breeding project by the Mahaweli Authority of Sri Lanka
- Cultivation of ornamental foliage plants in Hambantota District (Hadabima Authority of Sri Lanka)

Financial and Physical Progress

Food Production Drive Program	Allocation for the year 2020	Revised Allocation for the year 2020	Financial Progress		Physical Progress	
			Expenditure for 31.08.2020 118-	Expenditure for 31.12.2020 425	In Figures	%
Livelyhood Development Program (12)	**23.61**	**23.61**	**23.59**	**23.36**		
Maize cultivation in Mahaweli C area (205 ac) - Polonnaruwa	0.88	0.89	0.87	0.88	* 250 acres (198 farmers) * 4 training classes	100%
Establishment of Goat Cluster Villages	22.72	22.73	22.73	22.48	Nothern -Physical progress - 100%, / Eastern - physical progress - 100%/ Southern - physical progress -100%, Completed , 06 goat villages	

2.5. Project of enhance the livelihood of the farming community through the development of small scale agri businesses

The project aims to empower female farmers and young farmers for commercial mushroom cultivation and bee keeping in order to promote new agricultural industries.

Functions

- Providing equipment required for qualitative mushroom packaging
- Providing materials for small scale nurseries at the village level
- Providing materials to increase bee production and development
- Establishment of a bee demonstration at Bidunuwewa.

Financial and Physical Progress

Food Production Drive Program	Allocation for the year 2020	Revised Allocation for the year 2020	Financial Progress		Physical Progress	
			Expenditure for 31.08.2020 118-	Expenditure for 31.12.2020 425	In Figures	%
Improving Livelihood farming community through development of Smallholder Industries	19.46	19.47	0.01	8.44	*Completed 11 net houses *Provided 70 stanless steel mushroom tables *Supplied 536 bee boxes, 6 Fumigators & 01 honey Extractors * Developed demonstration unit in Bindunuwawa	84%

2.6. Introduction of safe packaging and transportation methods to minimize post-harvest damage to supply chain of short shelf life,perishable vegetable and fruit

The project has been introduced as a measure to prevent crop damage in all stages of the crop supply chain such as vegetables and fruits. Poor packaging and transportation are the major within these. Harvest damage during transport has been identified as 10% of same. Harvest damage should be minimized through more environmental friendly technologies in the collection, packaging, transportation and distribution of perishable vegetables and fruits. Measures have also been taken to reduce crop damage through safe traditional methods whenever possible and to supply products to the market through quality packaging. For example, plastic packaging could be used to transport fruits such as rambutan as well as eco-friendly traditional coconut leaf packaging, depending on the distance to the market. Also planned to provide cold storage facilities.

Objectives

- Reduce post-harvest losses of perishable crops from 25% to 5% by year 2022

Special Objectives

- Delivering quality vegetables and fruits to the customer through prior packaging and transportation
- Preventing air and water pollution from perishable crops
- Conquering the wider export market through quality packaging and preservation methods

- Pay proper attention to prevention of human to wild elephant/ wild elephant to human damages and damages occudred by monkeys other animals who are coming to eat discarded fruit and vegetables near the Economic centers such as Dambulla and etc.

Supply Chain Functional Areas (Production / Distribution and Consumption)

- From Dambulla to Colombo, Gampaha
- Nuwara Eliya / Welimada to Colombo
- From Kalpitiya to Colombo
- From Anuradhapura to Colombo / Gampaha

Financial and Physical Progress

Food Production Drive Program	Allocation for the year 2020	Revised Allocation for the year 2020	Financial Progress		Physical Progress	
			Expenditure for 31.08.2020 118-	Expenditure for 31.12.2020 425	In Figures	%
NIPHM - Development Projects (13)	**74.06**	**74.07**	**12.51**	**62.87**		
Introduction of safe packaging and transportation methods to reduce postharvest loss in perishable supply chain in Sri Lanka	74.06	74.07	12.51	62.87	20 Awareness programmes were conducted.purchasing of 50000 plastic crates were also completed. Distribution of crates are in progress.	50%

2.7. “Haritha Udyana” Programme

The big cities, built up with the competitive social pattern, continue to be highly urbanized. Noise and air pollution are prominent among them. The Green Garden Programme has been implemented to prevent noise and air pollution in such urban areas. These gardens are designed with a broad vision of environmental beautification and conservation as well as the conservation of endemic genes and biodiversity. Although these gardens are small in size, these gardens are located in public places with ample parking. Here, it is expected to create gardens by cultivating eco-friendly, Ornamantal plants in institutions or religious places relevant to the area, and it will also be able to popularized agroforestry through the same.

Objectives

- Creating a green environment especially in an urbanized environment
- Generating effective use of leisure time and enhance the mental health of urban people.
- Obtaining local and foreign tourist attractions through urban parks
- Establishment of suitable habitats for migratory birds (edible plants which are eco-friendly and shade supply for birds. Migratory areas such as Ratmalana, Nugegoda, Ratnapura, Matugama, Hambantota / Bundala where migratory birds are abundant)
- Encouraging future generations to love the natural environment by implementing it in schools and educational institutions.

Financial and Physical Progress

Food Production Drive Program	Allocation for the year 2020	Revised Allocation for the year 2020	Financial Progress		Physical Progress	
			Expenditure for 31.08.2020 118-	Expenditure for 31.12.2020 425	In Figures	%
Green Garden Project (14)	**6.26**	**4.51**	**0.00**	**3.13**	**10 Graden completed**	
Green garden project - Mahaweli Division (05), Kosgama	4.48	4.51	0.00	3.13	Establish 10 gardens, Physical progress -66% ,Unable to achieved Physical target completely due to in sufficient cash flow and lockdown due to covid	
Saubhagya Hritha Uyan – Salawa Camp – Kosgama	1.78	0.03	0.03			

2.8. “One Stop Shop” - Programme

The project seeks to open up to the public an institution with a government intervention that can provide more reliable service to relax while enjoying the taste of hot meal.

Objectives

- Promotion of women entrepreneurs
- Providing agricultural inputs such as high quality planting material, agricultural equipments, organic fertilizers to the public.
- Establishment of comfortable safe accommodation
- Creation of job opportunities for value added agricultural processors
- Enhancing the value of toursim in the area

Features included

- Agrarian Bojun Hala
- Market to sell farming products
- Nurseries and agricultural inputs centers
- Vehicle park
- Rest areas and sanitary facilities

Financial and Physical Progress

Food Production Drive Program	Allocation for the year 2020	Revised Allocation for the year 2020	Financial Progress		Physical Progress	
			Expenditure for 31.08.2020 118-	Expenditure for 31.12.2020 425	In Figures	%
One Stop Shop Project (15)	**156.20**	**110.73**	**0.05**	**59.55**		
Establishing Onestop outlets by MOA, DOA & PDOA(NCP)	34.50	37.60	0.05	14.64	8 outlets by DOA (97%) 1 NCP 100% Mahiyanganaya in progress	
Establishing Onestop outlets by Mahaweli	42.87	15.30	0.00	15.70	*"One stop shops" in Embilipitiya, Girandurukotte & Madatugama are completed. *Agunakolapelessa, Thalawa, Bisopura & Head office "Onestop Shops" are going on (15%)	52%
Establishing Onestop outlets by DAD - Kurunegala, kaluthara, Hambanthota	13.6	26.78	0.00	3.64	* Onestop shop in Hanguranketha completed * Onestop shops in Ragala, Panadura, Andiambalama, Padawiya, Kobeigane & Waththegama are ongoing	42%

Food Production Drive Program	Allocation for the year 2020	Revised Allocation for the year 2020	Financial Progress		Physical Progress	
			Expenditure for 31.08.2020 118-	Expenditure for 31.12.2020 425	In Figures	%
Establishing Onestop outlets by DAD - Nuwaraeliya, Kaluthara, Gampaha, Anuradhapura, Kurunegala, Kandy	The final progress is mentioned above					
Helabojun Development program/one stop shop -Mathale Aluvuharaya	31.06	25.85	-	25.57	*Completed 01 new outlet & 1st stage completed in 01 new outlet *Renovation of 4 outlets, *Purchased 26 cash machines	99%

2.9. Projects implemented by the National Institute of Post Harvest Management (NIPHM)

Food Production Drive Program	Allocation for the year 2020	Revised Allocation for the year 2020	Financial Progress		Physical Progress	
			Expenditure for 31.08.2020 118-	Expenditure for 31.12.2020 425	In Figures	%
NIPHM - On Going Projects (17)	**15.81**	**15.81**	**0.65**	**12.60**		
Use of Potential Biological control agents in Controlling Post Harvest diseases of mango	0.04	0.04	0.01	0.02	Research has been completed.	100%
Development of a food additive to preserve food by incorporating of oil extractions of Nutmeg (Myristica Sp.) & Cinnamon (Cinnamon zeyainicum)	0.01	0.01	0.00	0.01	Research was completed with successful results. Final report was prepared. Patent application is in the progress. One Research paper was submitted to a journal.	100%
Design & Construction of Tunnel Type Forced - Air Cooler for Cooling of fresh mango	0.74	0.74	0.42	0.42	Procurement process is in progress. Model construction is also in progress.	71%

Food Production Drive Program	Allocation for the year 2020	Revised Allocation for the year 2020	Financial Progress		Physical Progress	
			Expenditure for 31.08.2020 118-	Expenditure for 31.12.2020 425	In Figures	%
Design & Development of an image processing based low cost fruit maturity identification instument	0.03	0.03	0.01	0.01	Final product was completed. Validation completed. Final documentation is almost completed.	97%
Quality improvement of fresh leafy vegetables by controlling undesirable postharvest physiological activities	0.09	0.09	0.04	0.05	Storage trials for Ranawara, curry leaves and Mukunuwenna under MA packing have been completed.Four papers were published in peer reviewd journal and sumposia.	100%
Improving consumer taste by reducing the sticky nature of fresh paddy through the rapit seasoning proses	5.07	5.07	0.01	4.62	procurement process and Lab scale experiments are in progreess. Research will be continued in 2021.	57%
Tasting the nutritional and medicinal value of value added food products made by using Soursop *(Annonamuricata)*	0.23	0.23	0.03	0.14	Experimentation is in progress. 2 Products out of three were completed. Shelf life evaluation for third one is in progress. One paper was published in a research symposium. Research will be continued to 2021.	95%

Food Production Drive Program	Allocation for the year 2020	Revised Allocation for the year 2020	Financial Progress		Physical Progress	
			Expenditure for 31.08.2020 118-	Expenditure for 31.12.2020 425	In Figures	%
An application tool that includes ozone treatement for selected upcountry vegetables production and its evaluation of its progress	0.32	0.32	0.00	0.20	Experiments with Erwinia sp. are being conducted. Will be completed in 2021	56%
Reduction of Postharvest losses of Big Onion (Allium cepa) by improved curing and storage Technologies	2.13	2.13	0.00	2.18	Tested artificial curing of onion is effective compared to the shade curing. Further testing and evaluation of the storage conditions is in progress. One abstract was published in ICDA proceedings.	97%
Development of ready to use mixture for enhance the shelf life and quality of cut flowers	0.21	0.21	0.00	0.17	Developed technology for vase life extension of Gerbera, orchid and Anthurium was success.	100%
Enhancement of quality characteristics in dehydrated fruits by optimizing the parameters of dehydration technologies	6.35	6.35	0.02	4.37	Chemical analyses of dehydrated products are in progress.	94%

Food Production Drive Program	Allocation for the year 2020	Revised Allocation for the year 2020	Financial Progress		Physical Progress	
			Expenditure for 31.08.2020 118-	Expenditure for 31.12.2020 425	In Figures	%
Improving of heat pump dryer for drying wet paddy drying	0.10	0.10	0.00	0.06	Developed heat pump dryer has shown high performance at 500kg capacity.	77%
Evaluation of the chemical residues associated with artificial ripening and establish safe and economically viable dosing protocols for major fruit crops	0.25	0.25	0.05	0.20	Research completed. Report writing is in progress.	98%
Control of pre harvest and post harvest diseases od chillie and bitterguard crops using silicon in paddy husk	0.24	0.24	0.05	0.15	Bitter gourd trial at Wewalagama and green chili trials at Nachchaduwa and wewalagama were completed. Field experiments at Kandy district (Gampola-Mawathura) could not be completed due to Covid situation.	85%

Development programmes implemented by the Agriculture and Agrarian Insurance Board

Food Production Drive Program	Allocation for the year 2020	Revised Allocation for the year 2020	Financial Progress		Physical Progress	
			Expenditure for 31.08.2020 118-	Expenditure for 31.12.2020 425	In Figures	%
AAIB (18)	**10.05**	**10.05**	**0.00**	**7.41**		
Pilot Project for Paddy Cultivation Management Information System in Hambanthota District	**10.05**	**10.05**	**0.00**	7.41	*Mapping Yaya *Farmers' and farm lands' Data entered to the system	97%

Liabilities and Commitments

Food Production Drive Program	Allocation for the year 2020	Revised Allocation for the year 2020	Financial Progress		Physical Progress	
			Expenditure for 31.08.2020 118-	Expenditure for 31.12.2020 425	In Figures	%
Liabilities & Commitments (19)	**264.12**	**264.12**	**16.12**	**205.26**		
Liabilities - 2019	**253.32**	**253.32**	16.12	196.70		
Commitments	**10.80**	**10.80**	**0.00**	**8.56**		
Commitments – DOA	**2.09**	**2.09**	**0.00**			

Use and Production of Liquid Fertilizer

Food Production Drive Program	Allocation for the year 2020	Revised Allocation for the year 2020	Financial Progress		Physical Progress	
			Expenditure for 31.08.2020 118-	Expenditure for 31.12.2020 425	In Figures	%
SARDC (20)	**1.30**	**1.30**	**0.00**	**1.10**		
Assesment of locally available liquid organic fertilizers for their sustainability and development of new nutrient resources to pormote ecological agriculture	1.30	1.30	0.00	**1.10**	*4 radio program completed. *Sample Analysis completed * Research trials going on * Farmer field assessments initiated * Two products developed. *Product certification work going on	72%

2.10. “Saubhagya” National Food Production Programme - Sustainable Urban and Semi Urban Home Garden Development Programme

The Urban and Semi-Urban Gardening Development Programme is one of the key strategies for home food security. A unit that could be developed in connection with agroforestry. Further development of the concept of “Kandiyan Home Garden” “Kitchen garden” related to agro-forestry will enable future and home remedies for food crises. Being able to use a variety of herbs in home gardens as soil conservation hedges helps to prevent soil erosion in one way, while cultivating variety of crops in small units helps to protect agro-biodiversity in other way. In other hand, the promotion of bee keeping in home gardens ensures environmental and economic sustainability, while determining the consumption needs of small householdres.

Home gardening development is expected to make efficient and effective use of the limited space and limited resources available in urban and semi-urban areas. The most effective cultivation of horizontal and vertical landscaping in every home garden enhances food security. This has been identified as a short-term and medium-term project to establish about two million urban and semi-urban home gardens, and thereby steps have been taken to distribute 600,000 seed kits including five varieties of home grown vegetables such as long beans, beans, chillies, tomatoes, snake guards, ladies fingers, spinach, bushita and radish, etc which vegetables and fruits that need for family. The Samurdhi Authority of Sri Lanka, the Department of Agrarian Development and the Mahaweli Authority will provide stocks of seeds of seeds, while the Department of Agriculture and the Provincial Department of Agriculture will coordinate the distribution of these seeds.

Objectives

- Growing as many food crops as possible in the garden to meet the nutritional needs of the family
- Adoption of eco-friendly and good agricultural practices
- Improving land productivity
- Generating the household income source for women and creating women agri entrepreneurs.

Financial and Physical Progress

Food Production Drive Program	Allocation for the year 2020	Revised Allocation for the year 2020	Financial Progress		Physical Progress	
			Expenditure for 31.08.2020 118-	Expenditure for 31.12.2020 425	In Figures	%
SPMDC (21)	**41.30**	**41.30**	**0.00**	**40.76**		
Sustainable urban & semi urban Home garden program	41.30	41.30		**40.76**	*Supplied 149,554 no of Vegetable seedling pots, 582,098no of home garden vegetable seed packs, Bulk seeds distribution for home garden -100,000 pots & 1,130,000 packs	99%

02.11. “Hela Suwaya” – Pilot Project of Non-toxically cultivated Traditional Framing

Introduction

It has been proven that 83% of deaths in Sri Lanka are due to non-communicable diseases. This pilot project is a nationally initiative to encourage the production and consumption of traditional crops as a major step towards the prevention of these non-communicable diseases. Accordingly, the Hela Suwa organization has submitted a proposal to cultivate 10,000 acres in the Rajanganaya Irrigation Area. (Cabinet Memorandum No. - AG/26/2000 - Ministry of Mahaweli, Agriculture, Irrigation and Rural Development). It is planned to cultivate traditional paddy varieties such as Batapolal, Kahawanu and Kahamala.

Objectives

- Producing healthy population through the production and consumption of non-toxic (poison free) traditional foods
- Increasing the yield by providing Hela Suwa medicinal fertilizer instead of chemical fertilizer
- Cultivation of 10,000 acres of paddy lands using Hela Suwaya technology

Implementing Areas

This cultivation is done by providing seed paddy to the farmers free of charge centralizing 10,000 acres in the Rajanganaya Irrigation Area and in the districts of Anuradhapura, Polonnaruwa, Trincomalee, Kandy, Puttalam and Kurunegala.

Food Production Drive Program	Allocation for the year 2020	Revised Allocation for the year 2020	Financial Progress		Physical Progress	
			Expenditure for 31.08.2020 118-	Expenditure for 31.12.2020 425	In Figures	%
Hela Suwaya (22)	**44.8**	**10.90**	**10.90**	**0.00**		
Hela Suwaya traditional paddy cultivation free from harmful chemical condition	44.8	10.90	10.90	0.00	Purchased traditional seed paddy from Anuradhapura, Polonnaruwa, Trincomalee, Puttalam, Kandy & Kurunegala	

Progress

S/ N	District	Area extent cultivated in Acre			Area extent harvested in Acre			Amount of Harvest (KG)	Other
		Acre	Rood	Purches	Acre	Rood	Purches		
1.	Anuradhapura	536	3	0	536	3	0	542,911.75	
2.	Polonnaruwa	464	1	0	464	1	0	301,503.00	
3.	Trincomalee	36	0	0	36	0	0	22,765	
4.	Kandy	125	0	0	21	3	0	877	125 acres have been cultivated and 21 acres have been harvested.
5.	Puttalam	864	0	0	669	3	0	278,872.85	195 acres of land in Serukele Agararian Service Center have been damaged due to drought.
6.	Kurunegala	1,127	1	0	1,127	1	0	594,562.1	
	Sub Total	**3,152**	**5**	**0**	**2,853**	**11**	**0**	**1,741,491.7**	

02.12. Red Onion Production Programme - Hambantota

This programme is planned for the 2020 Yala season. It is proposed to carry out this in the Hambantota district as a pilot project due to the reson of spending high cost on imported red onions. Angunakolapelessa Pulses and Oil Crops Research and Development Institute contributes to make red onion bulbs more convenient and cost effective as the soil in the district is very suitable for red onion cultivation. It is expected to meet the requirement of seed bulbs for red onion cultivation in the district itself through the same. The requirement of seed bulbs for 200 farmers covering 50 acres in the inter-provincial agricultural area of Hambantota district has been identified as 30,000 kg.

Objectives

- Meeting the seed requirement of the district within the district itself
- Increasing the production of local red onion crops with a taste unique to the area
- Improving the economy of the red onion farmer
- Increasing land use

Physical and Financial Progress

Food Production Drive Program	Allocation for the year 2020	Revised Allocation for the year 2020	Financial Progress		Physical Progress	
			Expenditure for 31.08.2020 118-	Expenditure for 31.12.2020 425	In Figures	%
Red Onion Bulbs (23)	10.00	10.00	9.91	10.00	39,200 kg / 26.13 ha cultivated , Harvested 23.044 ha Total yeild 267.064 Mt. Income Rs. Mn 14.280560 Storage as seed bulb 47.141 Mt	
Cultivation of Red Onion bulbs – Hambanthota	10.00	10.00	9.91	10.00		

Projects implemented under Department of Agriculture

Food Production Drive Program	Allocation for the year 2020	Revised Allocation for the year 2020	Financial Progress		Physical Progress	
			Expenditure for 31.08.2020 118-	Expenditure for 31.12.2020 425	In Figures	%
DOA Projects (24)	**207.34**	**207.34**	**71.56**	**173.80**		
Production of high quality seed materials of newly developed selected OFC varieties to fulfill the national seed requirement	2.51	2.51	0.80	2.50	*Ground nut -5 ha *Cowpea 3ha * Sesame - 1.5 ha * Other crops and promising lines, soya bean, horse gram and mung bean - 3 ha	100%
Increase the production and productivity of green gram and cowpea cultivation of SL	120.93	120.93	67.56	104.77	* Green Gram - 6,074 ha & Cowpea - 174 ha completed. * Farmers cultivated with their own seeds - 4000 ha *Supplied registered green gram seed for seed production program for 150 ha * 150 innoculum packs provided. * 839 fences provided	56%

Food Production Drive Program	Allocation for the year 2020	Revised Allocation for the year 2020	Financial Progress		Physical Progress	
			Expenditure for 31.08.2020 118-	Expenditure for 31.12.2020 425	In Figures	%
Promotion of Other Field Crops Seed Production	19.24	19.24	0.10	16.38	*Production and productivity improvement of maize - Completed *Hybrid Maize seed production - 16.4ha *2 agro wells *Production and productivity improvement of Big onion - Completed *Seed production program in Pulses and oil crops - Purchased seeds & distributed 800 plastic canns *Increase the availability of planting materials of Red Onion - Completed *	93%
Development and Expansion of fruit sector in Sri Lanka	19.26	19.26	1.23	16.42	*40 ha Pineapple cultivation & 8 ha Mango cultivation under GAP *48 sprinkler irrigation systems installed *Provided pruning tools for 30 DD Offices	88%

Food Production Drive Program	Allocation for the year 2020	Revised Allocation for the year 2020	Financial Progress		Physical Progress	
			Expenditure for 31.08.2020 118-	Expenditure for 31.12.2020 425	In Figures	%
Enhancement of OFC prooduction through Enhancement of Irrigation efficiency with Solar power	5.72	5.72	0.20	5.81	*Provided 45 portable type solar powered water pumps & 45 sprinkler	100%
Urban Landscape development using underutilize fruit trees	2.21	2.21	1.66	2.08	*Following root stock production is on going :- Bael (Beli) 1300, Nasnaran 1000, Wild Olive (veralu) 200, Egg fruit(Lavulu) 350, Jambu rooted cuttings 800, Madan 2000, Naminan 500, Masan 750, Longan 1250, Karawala kabilla 200, Amla (Nelli) 100, Amberella 89, Uguressa 1050. *Following budded plants are available - Longan 75, Karawalakabilla 400, Nelli 50, Masan 170, Ugurassa 30, Madan 90, Eladan 25, Beli 500, Pummelo 500 Sapadilla-230 Wild Olive (Veralu)-100	90%

Food Production Drive Program	Allocation for the year 2020	Revised Allocation for the year 2020	Financial Progress		Physical Progress	
			Expenditure for 31.08.2020 118-	Expenditure for 31.12.2020 425	In Figures	%
Dissemination of appropriate and new technologies through mass media	18	18.00	0.00	17.39	*Completed 760 redio program & 63 vedio programs, Printed 21,000 books, 50,000 leaflets & 10,000 posters	93%

Development Programmes implemented under Department of Agrarian Development

Food Production Drive Program	Allocation for the year 2020	Revised Allocation for the year 2020	Financial Progress		Physical Progress	
			Expenditure for 31.08.2020 118-	Expenditure for 31.12.2020 425	In Figures	%
Department of Agrarian Development (25)	**23.78**	**23.78**	**7.54**	**14.78**		
Empower of the Female farmer Organization	23.78	23.78425	7.54	14.78		

02.13. Seed Subsidy Programme (Provincial and Inter-Provincial)

Production of supplementary food crops under the National Accelerated Medieval Food Production Programmme

Seed Subsidy Programme

This program has been implemented to provide seeds of crops grown in the Yala season 2020 in order to encourage the production of supplementary food crops.

Objectives -

Restricting imports by increasing the production of 16 supplementary food crops including maize, Black gram, groundnut, green gram, cowpea, Finger millet and chilli.

Functions -

In order to increase the production of 16 selected supplementary food crops, the cost to the farmers of 1/4 - 1/2 to 100% of the initial acre and ½ - 5 to 50% of the seed per acre will be borne entirely by the Government. This concession is available for each crop when several crops are grown to meet the requirement. There should be at least 1/4 acre of cultivation area to be eligible for this concession. This concession is not available even if this size (1/4 acre) is cultivated in several crops.

Financial and Physical Progress

Food Production Drive Program	Allocation for the year 2020	Revised Allocation for the year 2020	Financial Progress		Physical Progress	
			Expenditure for 31.08.2020 118-	Expenditure for 31.12.2020 425	In Figures	%
Seed Subsidy Programme (26)	2311.63	2311.63	109.71	2237.06	Provided subsidies	100%
Seed subsidy program inter province	146.63	146.63	5.84	142.26	IP Ampara-98%, IP Anuradhapura-78%, IP Hambantota-91%, IP Monaragala-100%, IP Polonnaruwa-99%, IP Hasalaka-90% (Maize-4205.82ha, Green gram-7933ha, Black gram-1197ha, Cowpea-1255ha, Ground nut-1633ha, Gingerly-2125ha, Chili-531ha, Finger millet-207ha, Red onion-35ha, Big onion-436ha, Soya-1803ha, Ginger-25ha, Turmeric-3ha, Horse gram-0.25ha)	93%
Seed Subsidy Programme - Sabaragamuwa province	12.37	12.37	1.40	12.31		
100% Subsidy	10.62	10.62	1.40	10.57	* Completed the program (Maize-136.8ha, Green gram-67ha, Cowpea-36.7ha, Ground nut-134.5ha, Gingerly-31ha, Chili-69.4ha, Finger millet-108ha, Cluster onion-6ha)	100%
50% Subsidy	1.75	1.75		1.48	* Completed the program (Maize-6ha, Green gram-35.16ha, Cowpea-9.5ha, Ground nut-52.04ha, Gingerly-85.37ha, Chili-4.64ha, Finger millet-6.1ha, Cluster onion-0.4ha)	100%

Food Production Drive Program	Allocation for the year 2020	Revised Allocation for the year 2020	Financial Progress		Physical Progress	
			Expenditure for 31.08.2020 118-	Expenditure for 31.12.2020 425	In Figures	%
Seed Subsidy Programme- North Western Province	145.38					
Seed Subsidy Programme- North Central Province	97.05	97.05		95.43	34736 Ac	100%
Seed Subsidy Programme - Western Province	0.18	0.18		0.18		100%
Seed Subsidy Programme - Uva Province	668.53	668.53		668.02		
Seed Subsidy Programme Northern Province	685.75	685.75	0.00	623.92		0%
100% Subsidy	595.08					
50% Subsidy	90.67					
Seed Subsidy Programme - Central Province	241.8385	241.8385	240.00	240.52		

Food Production Drive Program	Allocation for the year 2020	Revised Allocation for the year 2020	Financial Progress		Physical Progress	
			Expenditure for 31.08.2020 118-	Expenditure for 31.12.2020 425	In Figures	
Seed Subsidy Programme - Southern Province	9.60	9.60		9.55	Maize- 120.75ac, Green gram- 651.75ac, Black gram- 19.25ac, Cowpea- 179ac, Ground nut- 428.75ac, Big onion- 1ac, Finger millet- 93.75ac, chilli- 72.75ac	
Seed Subsidy Programme - Eastern Province	70.5296157	70.5296157		70.11	Maize - 116.75 ac, Green gram - 64.25, Black gram - 37.5 ac, Cowpea601.5ac, Ground nut - 344.25ac, Red onion- 96.5ac, Gingelly- 6.5ac, Chilli-230ac, Finger millet- 1.5ac, Turmeric- 0.75ac, Ginger- 6.75ac, Soy bean- 4ac, Big onion- 1.5ac	
Seed Subsidy Programme - SL Mahaweli Authority	128.24	128.24	0.00	127.62	All Compuleted	100%
DOA - Increasing Seed Availability through contract sees production	105.53	105.53	102.46	102.47	*Purchased contract grown registered and certified OFC seed(green gram- 35,650.91kg,Cowpea- 10,438.22kg, Maize- 2,594kg, Groundnut - 298,436.58kg, Blackgram- 229.3kg, Sesame - 7,713.7kg, Sunhemp- 142kg (Total 355,204.1kg) *Purchased Seeds from Aluththarama, Ampara, Bataatha, Karadiyanaru, Kilinochchi, MI, Nikawaratiya, Palwehera, Polonnaruwa and Vavuniya Regions	97%

02.14. Seed Production Programme (Department of Agriculture)

National availability of vegetables and paddy seeds in Sri Lanka is not at a satisfactory level. The current national seed supply is around 15% to 20%, and however the minimum satisfactory level is 25%, however the national seed supply of other field crops varies from crop to crop, with some crops being around 25% and sometimes around 10%. Even in OFC seed supply, the minimum satisfaction level is 25%. The national requirement for vegetable seeds of open pollinated varieties is mainly provided by the Department of Agriculture. The supply must be further increased and maintained. As the availability of quality seeds has a significant impact on the national weed, supply of quality seeds of all paddy, vegetable and OFC crops should be increased in order to increase the national yield.

Root causes that contribute for the problem or the need that the project intends to be address

- Very meager contribution of private sector for OFC supply except in imported hybrid maize seeds
- Inadequate seed paddy supply by stake holders such as private farmers " farmer associations and farmer cooperatives and private companies
- Low OPV vegetables seed supply by all stake holders than DoA

Objectives

- Supply of quality seeds required for paddy, vegetables and other supplementary food crops
- Improving the economy of seed producers and seed farmers

Adherence to National Policy

National policy frame work of "Saubhagyaye Dakma" and Splendour has identified agricultural development through advanced technological innovation as sectoral policies and policy component for agriculture sector (page 24) and expansion of agricultural production by providing quality seed and planting materials as one of the strategies (page 25) and establish a seed banks under the ministry of Agriculture to ensure seed security as an activity (page 26)

Impact

Economic – Increase food production in the country
Social – Increased household income
Environment – Protect seed varieties and help to increase agro bio diversity

Progress

Food Production Drive Program	Allocation for the year 2020	Revised Allocation for the year 2020	Financial Progress		Physical Progress	
			Expenditure for 31.08.2020 118-	Expenditure for 31.12.2020 425	In Figures	%
DOA - Increasing Seed Availability through contract seed production	150.75	105.53	102.46	102.47	*Purchased contract grown registered and certified OFC seed(Green gram-35,650.91kg,Cowpea-10,438.22kg, Maize-2,594kg, Groundnut - 298,436.58kg, Blackgram-229.3kg, Sesame - 7,713.7kg, Sunhemp-142kg (Total 355,204.1kg) *Purchased Seeds from Aluththarama, Ampara, Bataatha, Karadiyanaru, Kilinochchi, MI, Nikawaratiya, Palwehera, Polonnaruwa and Vavuniya Regions	**97%**

Supervision and Evaluation of Agricultural Projects (District Agriculture Committee)

Food Production Drive Program	Allocation for the year 2020	Revised Allocation for the year 2020	Financial Progress		Physical Progress	
			Expenditure for 31.08.2020 118-	Expenditure for 31.12.2020 425	In Figures	%
Monitoring & Evaluation (16)	**1.16**	**1.16**	**0.51**	**0.86**		
Monitoring and Evaluation of Agricultural Projects (MOA)	0.05	0.05		0.00	40 Field visits, 11 Meetings, 3 Capacity development programmes	65%
Monitoring & Evaluation (DS)	1.11	1.11	0.51	0.86	132 District Agriculture Meetings	66%

02.15. Development of Agricultural Lands, (MOA)

Mapping of agricultural lands in Sri Lanka using Geographic Information Systems (GIS) Technology in order to develop a National Geographic Information System (MoA)

As COVID – 19 induced challenges of the agriculture sector, immediate intervention to support more informed decision making in agriculture through integraed –platform has been identified as one of the priorities in the action plan of "Swayamposhitha Deshayak" Enhancing Food Security and alleviating Poverty in Sri Lanka by the Presidential Task Force for Economic Revival and Poverty Alleviation. Sri lanka E agriculture Strategy (2016) was aimed at harnessing the ICT potential of Sri Lanka in achieving national goals of " Excellence in adopting e-solutions to transform agriculture for national prosperity" and increase the availability and accuracy of agricultural information by creating,updating,analyzing and linking critical databases. Although, nutrition and food security related national programs are mainly expected to be governend under the frame work of Sri Lanka National Agriculture Policy (SLNAP),Due to fragmented nature of local level governance,lack of institutional coordination mechanisms, policy gaps,knowledge gap,highly diverse nature of land utization patterns and more importadly information gap create many obstacles to achieving national goals.

During natural disasters and pandemic situation (Pest attacks, COVID 19) lack of well coordinated mechanism to get accurate real time agriculture information negatively affected decision –making on food system assessment.With the collape of food import,need aroused to go for local production possibilities.Since the land and other required resources are limited,spatial planning mechanismis needed for optimizing land utilization synchronizing national needs considering optional alternatives to supply national requiremennts and import gaps.In vegetable production system,over production of some vegetables and shortages of crops was recorded in Sri Lanka.Information on farmers or land availability details in each administration unit is not readily available for home garden seed distribution and fertilizer subsidy schemes. Crop damage compensation in agriculture insurance need support informations on prevailed bad weather conditions for rapid approval of payments.Integrated spatial information system that can generate real time information will provide solution for most of the above issue.

Objectives

- Improving food security and alleviating poverty in Sri Lanka

Food Production Drive Program	Allocation for the year 2020	Revised Allocation for the year 2020	Financial Progress		Physical Progress	
			Expenditure for 31.08.2020 118-	Expenditure for 31.12.2020 425	In Figures	%
Mapping of Agricultural Lands in Sri Lanka using GIS	2.06	2.06		1.68	Purchase of office equipment - 12	100%

Food Production Drive Program	Allocation for the year 2020	Revised Allocation for the year 2020	Financial Progress		Physical Progress	
			Expenditure for 31.08.2020 118-	Expenditure for 31.12.2020 425	In Figures	%
Edible Landscape site construction at MOA	4.39	4.39	0.00	4.39	Purchased materials for preparation of hard & soft landscaping and inputs for crop cultivation and maintenance *Completed installation & commissioning of micro irrigation systems & Construction of net house	100%
Construction of Chain Link Fence around home garden area at MOA - Battaramulla	2.04	2.04		1.70	Constructed PVC coated chain link fence around the home garden area	

New Projects Approved for Implementation under the Expenditure Head 425

Food Production Drive Program	Allocation for the year 2020	Revised Allocation for the year 2020	Financial Progress		Physical Progress	
			Expenditure for 31.08.2020 118-	Expenditure for 31.12.2020 425	In Figures	%
New Projects (28)		**118.51**	**-**	**101.49**		
Promotion of Potato Cultivation - Jaffna	60.35	19.51	-	19.22	969 Farmers	**42%**
Organic Crop cultivation in 1500 ac in Mahaweli System F (Moragahakanda)- 2020/2021 Maha	5.87	5.87	-	3.39	*Paddy - 1639 bushels, 489 ha, 90%/ *Beans seeds- 2kg, 12.2ha/ *Chilli seed - 3kg,3.35ha, 38.5% / *Green gram seed - 1250kg, 24ha, 78.2%/ *Finger Millet seed - 40kg, 36.35kg, 425% / *Groundnut - 700kg, 2ha, / *Maize seeds - 10kg, 12.6ha, 7.3% *Gingerly - 4kg, 0.5ha	

Food Production Drive Program	Allocation for the year 2020	Revised Allocation for the year 2020	Financial Progress		Physical Progress	
			Expenditure for 31.08.2020 118-	Expenditure for 31.12.2020 425	In Figures	%
Multi Sector sustainable cluster village development programme at Aluthgama, Nawalpitiya	10.61	10.62	-	8.50	*Hybrid chili seed prodction under protected houses- Purchased 40 no of drip irrigation systems, 80 no of water tanks & 7500 no of grow bags *Rehabilitation of 49Ac of paddy lands for cultivation Maha 2020/21 – completed *2 training classes, *Distributed 53 Bushels of Seed paddy, *600 no of storage bags (free), *656 no of Home garden tool kits & Home gardening seed packets & 2500 No of fruit plants (Jama Naran), *6 no of Compost yards were constructed. *5000 no of 5kg and *7500 no of 10kg compost storage bags were distributed	

Food Production Drive Program	Allocation for the year 2020	Revised Allocation for the year 2020	Financial Progress		Physical Progress	
			Expenditure for 31.08.2020 118-	Expenditure for 31.12.2020 425	In Figures	%
National home gardening program	8	52.0	0.00	42.41	* Supplied nursery vegetable seeds for Samurdi Athority - Seeds for 14021 GS divisions (capsicum - 83.994 kg, chili (Hy) - 69.995 kg, tomato - 41.997 kg & brinjal - 41.997 kg) * *Supplied -505,702 no. of home garden vegetable seed packs for Samurdi Athority & Agrarian Service	100%
Local seed potato production improvement	12.21	12.21	0.00	12.21	20 ha completed	100%
Rapid control of fall army worm and other emerging pest in maize cultivation	6.18	6.18	0.00	6.13	*Provide agro chemicals for 420ha, *Completed 20Campainns, 100 Training programs &10 Awareness programs	92%
National Home Garden programme for upliftment of Household Economy & National Improvement 2020	52.00	8.00	-	5.55	*Seed pouchers 944,390 * Printing of Leaflets for 3 zones (wet, dry & intermediate) - 944,390	

Food Production Drive Program	Allocation for the year 2020	Revised Allocation for the year 2020	Financial Progress		Physical Progress	
			Expenditure for 31.08.2020 118-	Expenditure for 31.12.2020 425	In Figures	%
Big Onion seed production - Central Province	4.12	4.12		4.10		
Grand Total		**3,345.00**	**274.47**	**3,073.94**		

Food Production Drive Program	Allocation for the year 2020	Revised Allocation for the year 2020	Financial Progress		Physical Progress	
			Expenditure for 31.08.2020 118-	Expenditure for 31.12.2020 425	In Figures	%
Enhancement of hybrid chilli seed production in semi-automated protected house	4.56	-	0.00	4.56	Three phase electricity supplied.	100%

Chapter 02 – Challenges and Future Outlook

Feasibility Analysis - SWOT Analysis

Strengths	Improving Strengths	Expected Situation in Year 2025
There is a human resource spread across the country	Providing training and awareness	A talented human resource
Agro-ecological diversity	Use of innovative mechanization methods	Promotion of Crops and Varieties suitable for agro-ecological zones
Abundance of financial facilities	Increase investment as required	Increasing the contribution to the GDP
Presence of a suitable environment for agricultural activities	Application of innovative methods	Development of economically effective production methods
There is an existing agricultural irrigation system	Use appropriate methods, as appropriate	Development of economically sustainable production systems
Existence of farmer organizations and production groups	Legalization of farmer organizations, awareness and training	Successfully operating farmer organizations and production groups
Existence of biodiversity	Using this to enhance different variants	Having a sustainable food system

Weaknesses	Minimizing Weaknesses	Expected Situation in Year 2025
Low productivity	Use of appropriate innovative technology	Relatively high productivity
Poor water management	Conservation	Water Conservation for Agriculture (Assured)
Excess and shortage of production volume over time	Planned production and post harvest management	Providing reasonable prices to manufacturers and consumers
Leaving the agricultural sector and moving to other fields	Agricultural innovation	Attraction to agriculture
Lack of full use of existing land	Improving land use	Optimal land use
Poor human resource development	Capacity building	A highly qualified and skilled human resource
Decreased investment in research and development	Increasing investment in research and development	Introducing the latest innovative technology and receiving high quality products
Weak and traditional attitudes of the farming community	Changing perceptions of agriculture	Thinking positively about agriculture Adapt to successful change
Small plots of agricultural land	Assembling product clusters	Establishment of sustainable economic production units
Failure to adapt or delay adaptation to innovative technology	Strengthening the agricultural extension service	Providing up-to-date farmers and adequate raw material
Poor supply and value chain management	Strengthening value chains	Establishment of effective valuation

Opportunities	Improving opportunities	Expected Situation in Year 2025
Globalization	Absorbing the advantageous conditions of globalization	Increasing export earnings
Application of new varieties and external technology.	Establishment of effective relationships with outside parties	High quality harvesting varieties and technology
Diverse market opportunities	Exploring market opportunities	Adequate market access for local products
Eating habits that change over time	Promotion of hygienic food products	Having healthy eating habits
International Cooperation for Agriculture	Strengthening international relations in agriculture	Fixed agricultural production methods

Threats	Minimizing the impact of threats	Expected Situation in Year 2025
Climate change	Forecasting weather conditions	Resistance to climate change
Wild animal damage	Following suitable and appropriate control strategies	Minimize wild animal damage
Irregular policy changes at the national and international levels	Formulation of a series of sustainable policies for the agricultural sector	A National Integrated Agricultural Policy
Local and cultural barriers	Improving adaptation to local and cultural conditions	Removal of local and cultural barriers
Invasive diseases and pests	Strengthening quarantine methods	Reduction of invasive diseases and pests

Future Outlook

Strategies for implementing the Five Year Plan

- Establishment of crop production zones and implementation of seed concessions, fertilizer subsidies, storage facilities, crop damage insurance for farmers who cultivate the varieties and quantities we determine in those zones.
- Developing cultivation plans so that the gap between the country's demand and production can always be filled.
- Reducing production surpluses and shortages by introducing cultivation plans for farmers.
- Mobilizing the productive farmers and create production clusters and to create fair prices through agreements and contracts with the private sector.
- Providing incentives to encourage organic fertilizer producers.
- Establishing price controls on organic foods.
- Introducing a subsidy scheme similar to chemical fertilizers for organic fertilizer manufacturers and users.
- Use of outlets owned by Ministry Departments for sale of organic food.
- Implementing programmes to popularize the SLGAP label in the country.
- Increasing the production of essential selected crops by increasing their production by providing relief and minimizing imports.
- Minimizing imports through active methods such as import substituting potatoes, replacing big onions with red onions.
- Providing special assistance for the promotion of underutilized fruits, potatoes and local vegetables. Establish a data and information system and develop the app as needed.
- Development of Regional Agricultural Research Centers, decentralization of research institutes for specific crops in each area (Crop Specific Research & Development)
- Encouragement by providing necessary support for soil conservation.
- Providing special concessions to seed producers and setting targets and price guarantees for each seed producer.
- Introduction of a special insurance scheme for seed farmers.

- Short term lease of unused government land only to the private sector for seed production or some other means.

✓ a. Setting targets for seed production farms.

b. Providing special incentives for farms that meet the given targets.

c. Providing targets for farm workers and providing incentives to those who meet them.

d. Seed farm mechanization in the relevant area extension of all agricultural activities including post harvest and seed production. Develop and assist as an extension service center.

e. Establishment of a system in which about 20% - 25% of the farm profit can be used for the development of the farm.

f. Establishment of a Seed Management Secretariat at National Level (Seed Management Secretariat)

- Establishment of Regional Post Harvest Management Centers in areas where there is a high level of agricultural production and providing necessary facilities to them.

- Implementing and facilitating the transportation, preparation, blocking etc. of the crop in collaboration with the farmer organizations in the respective areas.

- Development of methods for sustainable use of plastic packaging of vegetables and fruits in collaboration with the private sector.

- Awareness among all stakeholders on Cost Benefit Analysis on the use of post-traumatic technology.

- Providing support to enable the existing harvest processors and collectors to operate at their highest capacity and to identify new needs, create and support manufacturing industries only to fill the market gap.

- Providing facilities for research and development centers.

- Development of methods to provide research results to farmers.
- Strengthen project services and training divisions and research and development agencies in a collaborative approach.
- Assisting and facilitating training and demonstration development at the regional level to ensure that research results are always available to field level officers.
- Agri-entrepreneurs should be identified through farmer organizations for rural expansion of mechanization. They should be provided with machinery on lease basis on a concessional basis. Machinery can be provided to farmers at reasonable prices for a specified period of 5 years. It must then be maintained by those entrepreneurs. Here you can select the areas where each crop product is abundant. Sustainability can be maintained by selecting agri-entrepreneurs who are already engaged in leasing such machinery.
- Large machinery required for construction of canals, anicuts and tanks can be provided to Agrarian Service Centers. In this case, the system should be prepared and provided in such a way as to minimize the shortcomings that have occurred in providing such machinery to those institutions in the past.
- Always providing very low interest concessions to local machineries and develop mechanisms to provide such machineries to farmers.
- Training farmers regarding the minor irrigation methods and purchase of equipment through the support of foreign projects.
- Supporting on import of minor water supply equipment and tools.
- Water motors, pipe systems, sprinkler or drip irrigation systems can be provided to the relief base for the efficient and effective use of existing agro wells in the field rather than constructing new agro wells. If not complied with, banking facilities can be provided.
- Existing agro wells can be rehabilitated in proper way.

- Special concessions should be given for cultivations of the inter mediate season and paddy cultivation.
- Prepare a combined plan(Strategic plan) with the institutions which are related to the water management

Key Performance Indicators (KPI)

- Quarterly Crop Expenditure and Deficit Quarterly Compared to the Last Year
- Decreased frequency of crop fluctuations compared to the last few years
- The volume of organic fertilizer production and the increased number of producers
- Newly acquired land area for organic food production
- Certified quantity of organic fertilizer and organic food
- Development of new farms registered for Good Agricultural Practices(GAP)
- Reduced quantities for imports of each crop
- Addition of high yielding crop varieties and new varieties
- Increased quantities of local seed production
- Number of profit making seed farms within the country
- Decreased quantities of seed imports
- Minimize post-harvest damage of vegetables and fruits to 30%-40% - 10%. Reduce this to 20% in three years.
- Increased value added products compared to previous years
- Number of innovative value added product entrepreneurs in the export market
- Newly mechanized land area compared to before situation
- Reduction in crop production cost due to mechanization and other technologies

- The extent of innovative technologies introduced to farmers during the period 2021-2025 and the value of the benefits accruing to the farmers (per unit of production or unit of production)
- Increase in the total area under cultivation by drip and sprinkler irrigation.
- Amount of crops and varieties grown in the intermediate season increased during these 5 years
- Average increase in farmer income during 2021 - 2025

Granting Recommendation for Tax Concession and Implementation of Acts

01. Granting recommendation for tax concession for importation of agric technological inputs

Recommendations on Duty, VAT and CESS concessions are made for importation of agric technological inputs under the relevant Acts.

The progress of making recommendations as at 31.12.2020 is as follows;

i.	Duty recommendations	**- 226**
ii.	Recommendations for Maize	**- 28**
iii.	CESS recommendations	**- 227**

Act on Felling of Trees (Control) Act

Felling of Trees (Control) Act, No. 9 of 1951

It has been decided to implement the administrative provisions in order to fulfill the anticipated objectives under the Control of Forest Redundancies of 2000 (Amendment) Act, No. 1 of 2000 and the Acting Forest Ordinance (No.19 of 1951) Act, No. 09 of 1951 to protect jack fruit trees, bread fruit trees and palm trees which the trees with fruits of dietary importance.

According to the Felling of Trees (Control) Act, it was allowed to felled 190 jack fruit trees and 10 bread fruit trees in the year 2020.

Under the Acts applicable to agro-technology applications, 226 recommendations for duty concessions, 28 recommendations for VAT concessions and 227 recommendations for CESS concessions have been recommended.

Also, permission has been granted to import 184,700 metric tons of wheat required for animal feed production.

Granting approval for the applications and documents submitted to the Ministry of Agriculture in the year 2020 in relation to the Felling of Trees (Control) Act

S. No.	Date	District	DS Division	Reason for Applying	Number of Jack / Bread Fruit Trees Requested	Number of Jack Trees Approved	Number of Jack / Bread Fruit Established
01	2020.01.17	Kegalle	Deraniyagala	Obstacle location for construction of Maliboda-Polpitiya DW 132 transmission line	16 Jack fruits	16 Jack fruits	-
02	2020.01.27	Kegalle	Yatiyantota	Dangerous location to life and property of Halgolla Estate	19 Jack fruits 04 bread fruits	19 Jack fruits 04 bread fruits	-
03	2020.07.06	Kegalle	Dehiovita	Obstacle location of new housing construction site to replace existing houses in landslide prone zone in Udabagewatta Ailawatta section	29 Jack fruits	29 Jack fruits	-
04	2020.07.06	Kandy	Udunuwara	Obstacle location for a project of the Ceylon Electricity Board	12 Jack fruits 04 bread fruits	12 Jack fruits 04 bread fruits	-
05	2020.09.07	Kandy	Udapalatha	Dangerous location for estate houses	73 Jack fruits	73 Jack fruits	-
06	2020.09.14	Ratnapura	Opanayaka	Dangerous location to life and property of Akarella Estate	18 Jack fruits 01 bread fruits	18 Jack fruits 01 bread fruits	-
07	2020.10.20	Kandy	Pasbage Korale	Dangerous location to life and property of Galabada Estate	23 Jack fruits 01 bread fruits	23 Jack fruits 01 bread fruits	-

Summary of the Progress of the Development Programmes of Institutions under the Purview of the State Ministry of Paddy and Grains, Organic Food, Vegetables, Fruits, Chilies, Onion and Potato Cultivation Promotion, Seed Production and Advanced Technology Agriculture

1. Dedicated Economic Centers

Establishment of Major Economic Centers and Network Collection Centers to collect not only vegetables and fruits but also grain and supplementary food crop products is very important from time to time.

I. These collection centers will be located at Jaffna, Wellawaya, Polonnaruwa, Wariyapola, Hambantota, Ampara, Batticaloa and 10 centers will be established at 03 centers in Nuwara Eliya at a cost of Rs. 200.0 Mn.

II. Rs. 300.0 Mn was spent to install solar panels and other related devices to generate electricity for 15 economic centers.

Sustainable Development Goals and Objectives Expected to be Achieved

Goal 12 - Ensure sustainable consumption and production patterns

- Ensure sustainable consumption and production patterns. Worldwide consumption and production — a driving force of the global economy — rest on the use of the natural environment and resources in a way that continues to have destructive impacts on the planet.

- 12.3 by 2030 halve the per capita global food waste at the retail and consumer level, and reduce food losses along production and supply chains including post-harvest losses

Proposed Indicators

- Global Food Loss Indicator [or other indicator to be developed to track the share of food lost or wasted in the value chain after harvest

Primary goal Target applies to:

- Goal 12. Ensure sustainable consumption and production patterns

Background

At present 15 Economic Centers have been established in 10 districts throughout Sri Lanka. These economic centers have created a market for farmers' agricultural products, which can be further expanded and networked to make it easier for farmers to sell their produce, minimize post-harvest losses and reduce transportation costs. It is also important to involve all farmers in these economic centers in order to maintain them more efficiently and effectively and to provide them with a fixed price.

Description - The details of the location of the Economic Centers are given below.

S. No.	District	Economic Centers
1	Colombo	i. Narahenpita ii. Meegoda iii. Piliyandala
2	Gampaha	v. Welisara vi. Veyangoda
3	Matale	vii. Dambulla
4	Anuradhapura	viii. Thambuththegama
5	Kandy	ix. Cinnamon Garden
6	Nuwara Eliya	xi. Nuwara Eliya
7	Badulla	xii. Keppetipola
8	Rathnapura	xiii. Embilipitiya
9	Ampara	xiv. Ampara
10	Kilinochchi	xv. Kilinochchi

Issues and Challenges

The geographical location of the economic centers indicates that the distance of these economic centers from largely cultivated / agricultural areas is very high.

Ex: Hambantota, Moneragala, Anuradhapura, Northern Province

Accordingly, buying or transporting agricultural products, especially vegetables, fruits and grains from farmers, not only increases the cost but also increases the damage to the crop afterwards. This will ultimately lead to a decrease in the income of the farmer.

Future proposals for the year 2021

- Construction of Agricultural Production Collection Centers and Providing Solar Power It is hoped that the provision of solar power as an alternative energy source to all economic hubs will reduce the high electricity bill costs of the respective hubs as well as contribute to the national grid.
- Minimize post harvest damage
- Minimize the gap between Farm and Market - (market accessibility)

Economic Center	Activity	Allocation (Rs.)	Amount Released (Rs.)	Remarks
Veyangoda	Laying a concrete cover for the drainage system	375,809.76	373,930.71	
	Construction of retaining wall in front of market area	1,681,288.88	1,672,882.44	
	Re-wiring and maintenance	1,526,895.80	1,519,261.32	
	Total	3,583,994.44	3,566,074.47	
Rathmalana	Reconstruction of drainage system	5,450,000.00	5,422,750.00	
	Providing office door and installation	173,120.00	172,254.40	
	Total	5,623,120.00	5,595,004.40	
Narahenpita	Construction of new garbage room	941,635.17	936,926.99	
	Construction of new fish and meat market building	5,594,127.15	5,594,127.15	
	Total	6,535,762.32	6,531,054.14	

Economic Center	Activity	Allocation (Rs.)	Amount Released (Rs.)	Remarks
Piliyandala	Mobilization of plant and equipment	145,000.00	144,275.00	
	Reparing of name plate	136,350.00	136,350.00	
	Total	281,350.00	280,625.00	
Ambilipitiya	Reconstruction of wiring system	291,436.76	289,979.58	
	Road markings	246,146.06	244,915.33	
	Office renovation	278,662.52	278,662.52	
	Construction of warehouses	247,160.18	245,924.38	
	Sanitary facilities for economic centers	70,591.24	70,238.28	
	Security GI net for the roof - Open Building - Economic Center	1,239,173.04	1,239,173.04	
	Total	2,373,169.80	2,368,893.13	
Keppetipola	Development of vehicle parking	31,178,876.79	31,022,982.41	
	Improvement of office room, main conference hall, restaurant renovation etc.	9,307,434.46	9,260,897.29	
	Total	40,486,311.25	40,283,879.70	
Dambulla	Electricity	8,553,750.00 *	8,553,750.00 *	Recaptured at the request of the letter of DS, Matale 1/5/15/1-2020 and dated 14.12.2020
Jaffna	Excavation for parking lot etc.	73,129,716.00	72,764,067.42	
	Total	73,129,716.00	72,764,067.42	
Meegoda	Reconstruction of construction boundary wall and construction show bridge at Meegoda Economic Center	2,581,790.90	2,633,426.72	
	Repairing the front boundary wall and painting the roof	2,769,958.82	2,769,958.82	
	Speakers for installing public address system	290,160.00	290,160.00	
	Total	5,641,909.72	5,693,545.54	

Economic Center	Activity	Allocation (Rs.)	Amount Released (Rs.)	Remarks
Kangahandiya	Chamber building development	1,527,238.23	1,527,238.23	
	Improving the toilet section	178,944.05	178,944.05	
	Construction work behind the gates	63,691.17	63,691.17	
	Painting the office building	220,882.87	220,882.87	
	Upgrading 1st floor and toilet	533,515.28	533,515.28	
	Total	2,524,271.60	2,524,271.60	
Vavuniya	Security Service	2,202,531.07	2,202,531.07	
	Opening Ceremony of the Economic Center	950,600.00	458,150.00	
	Total	3,153,131.07	2,660,681.07	
Baticaloa	Security Service	1,118,486.60	1,118,486.60	
	Total	1,118,486.60	1,118,486.60	
Total		153,004,972.80	151,940,333.07	
Establishment of solar power systems		89,713,473.80	89,713,473.80	The project was difficult to carry out due to the delay in obtaining the approval of the State Ministry of Solar, Wind and Hydro Power Generation Project Development.
Sub Total		242,718,446.60	241,653,806.87	
Administrative cost 3% (2.5% for institution + 0.5% for ministry)	2.50%	6,067,961.17		
	0.50%	1,213,592.23		
Total		250,000,000.00		

Infrastructure and sanitation facilities (building repairs, construction work, security services, road carpeting, etc.) as well as installation of solar systems have been carried out in the above specialized economic centers.

Due to the Covid-19 epidemic in the country, it was difficult to reach the targets.

2. Paddy Marketing Board

Vision : "To be the leading Government mediator relating to purchasing, storing, processing and marketing paddy and rice."

Mission : " To successfully implement the process of purchasing, storing, processing and marketing of paddy and rice with the involvement of a staff fully equipped with the knowledge and skills to satisfy both the producer and the consumer.

Overall Introduction in brief : Purchasing of Paddy at the Guaranteed Price, making required space facilities in warehouses for purchasing paddy and for safe storing of purchased paddy.

Functions as per Rules and Regulations: -

- ❖ Purchasing paddy at guaranteed prices to ensure the selling price of paddy farmers
- ❖ Maintaining paddy and rice market prices stable
- ❖ Creating food security for Sri Lankans
- ❖ Maintaining stocks of paddy and stocks of rice

Objectives :- Three major targets were implemented by the Paddy Marketing Board for the accomplishment of the aforementioned mission. The First target is related to the benefits that are entitled by farmers and the second target is for the consumer benefit.

- ❖ Fixed higher price for paddy at the Market
- ❖ Provision of rice for a fair price
- ❖ Regularization of rice milling and storing.

Format 1

Budget

Financial Progress as at 31.12.2020

Vote	Amount allocated for the year 2020 (Rs. Million)	Amount released up to 31.12.2020 (Rs. Million)	Financial Progress as at 31.12.2020 (Rs. Million)			Financial Progress as a Percentage %
			Actual Expenditure	Liabilities	Continuation	
Recurrent 118-02-3-050-1503	145.0	119.25	161.02	25.75	-	100%
Capital * **Note 01** 118-02-3-050-2201	149.0	* 78.0	54.2	13.0	10.8	70%
Proprietary contribution 118-02-3-050-2301	773.0	773.0	773.0	-	-	100%
Vote and Provisions of Ministry of Agriculture Developmental Programmes/Projects/Researches/ Others						
Not Complied						
Vote and Projects implemented under Direct Provisions of the General Treasury / Direct Provisions of the Institution / Other Provisions						
Vote and Foreign Projects (Project Category) :- (Foreign Loans, Foreign Aid, Counter Party, Others)						
Grand Total	**1,067.0**	**970.25**	**988.22**	**38.75**	**10.8**	

*** Note 01**

Under the Capital Expenditure Head 2020, allocation of Rs. 78.0 million has been received from the General Treasury in order to settle the bills referred to previous years.

Payment for bills related to capital expenditure of previous years as at 31.12.2020

Details	Amount for projects in the year 2017, Rs. Mn.	Amount for projects in the year 2018, Rs. Mn.	Amount for projects in the year 2019, Rs. Mn.	Amount for projects in the year 2020, Rs. Mn.	Total Amount Rs. Mn
Value of bills received	19.4	17.4	3.8	10.0	50.6
Retention amount to be paid	2.5	2.5	-	-	5.0
Bill value to be received	10.8	-	-	-	10.8
Advance money given by the Ministry (reimbursement after receiving the provisions as it has been settled by the Paddy Marketing Board to the Ministry,)	11.6	-	-	-	11.6
Total	**44.3**	**19.9**	**3.8**	**10.0**	**78.0**

Project :- Purchase of paddy, construction of toilets for warehouses, renovation of warehouses, procurement of water and electricity and other capital projects, ownership and recurrent expenditure

1.Vote :- 118-02-3-050-1503 / 118-02-3-050-2201 / 118-02-3-050-2301

2. Special Area :- Keeping fixed market rate for paddy and rice

3. Implementing Agency :- Paddy Marketing Board

4. Responsibility :- Taking action to purchase paddy at government guaranteed prices to protect the paddy farmer of the country and to give a higher price for the produce and to maintain a stock of security to ensure food security as required by the government.

5.Breif introduction of project / programme -

i) Purchase of paddy at guaranteed price

ii) Establishment of storage facilities required for the purchase of paddy and for the safe storage of stocks of paddy purchased.

iii) Issuing stocks of purchased paddy to the rice market

6. Stakeholders - Department of Agriculture / Provincial Department of Agriculture

7. Objective of project / programme -

i) Increasing storage capacity

ii) Reconstruction of unused warehouses

iii) Construction of warehouses with modern technology which can store paddy scientifically

iv) To make the safe stock suitable for safe storage

8. Key functions -

i) Ensuring the selling price of paddy farmers

ii) Maintaining stocks of paddy and rice to ensure food security and stabilize consumer prices

9. No. of beneficiaries – Direct / Indirect :-

Direct :- Paddy farmers in the island

Indirect :- Rice consumer

10. Output -

(i) Purchase of paddy

Season	Nadu MT	Samba MT	Other Paddy MT	Total MT	Amount Rs. Mn
Maha Season 2019/20	16,184.09	9,684.29	0.20	25,868.58	1,293.50
Yala Season 2020	3,582.17	30.84	41.83	3,654.84	184.97
Total	**19,766.26**	**9,715.13**	**42.03**	**29,523.42**	**1,478.47**

* It have been purchased paddy as Nadu and Samba for Rs. 50 per 1 kg each in the 2019/20 Maha season, Nadu and Samba for Rs. 50 per 1 kg each when purchasing paddy directly from paddy farmers during the Yala season 2020, Nadu and Samba for Rs. 50 per 1 kg each when purchasing standardized paddy through agents, Nadu and Samba for Rs. 44 per 1 kg each when purchasing wet paddy, and local rice paddy for Rs. 60 per 1 kg each.

11. Results - Increasing the storage capacity to purchase paddy and maintain a protected stock

12. Sustainable development goals and indicators expected to be achieved

Sustainable development goals - 1 and 2

Sustainable development indicators - 1.1.1 and 2.1.2

13. Key performance indicators of the programme / project –

14. Project period – 01 year

15. If the project period is extended, the reasons for extending the period are:-

Delay in non-receipt of funds for settlement of liabilities relating to previous years.

16. Implementing areas – Mullaitivu district, Trincomalee district, Batticaloa district, Ampara district, Kandy district, Badulla district, Gampaha district, Matale district, Polonnaruwa district, Vavuniya district, Mannar district, Jaffna district, Vavuniya district, Hambantota district, Moneragala district, Ratnapura district, Matara district, Anuradhapura district

1. **Financial information**

Source of funding (Local / Foreign)	local	Total Estimated Amount Rs. Mn	**Rs. Mn**
		Purchase of paddy	15,000.0
		Ownership contribution	773.0
		Capital expemditure	149.0
		Recurrent expenditure	145.0
			16,067.0

3. Financial and Physical Progress as at 31.12.2020 – Rs. Mn

Targeted activities according to the action plan	Provisions allocated for the year 2020 (Rs. Mn.)	Financial Progress Rs. Mn	Expected works / services to be provided under the project / programme and physical progress
1) Purchase of paddy	15,000.0	1,478.47	In Maha Season 2019/20, total paddy of 25,868.58 were purchased as 16,184.09 MT of Nadu paddy, 9,684.29 MT of Samba and 0.2 MT of other paddy. (1 kg of samba and nadu paddy was purchased at Rs. 50 each.) In Yala Season 2019/20, total paddy of 3,613.83 were purchased as 3,477.90 MT of Nadu paddy, 135.10 MT of Samba and 41.83 MT of other paddy. (It was purchased as Nadu and Samba for Rs. 50 per 1 kg each when purchasing paddy directly from paddy farmers, Nadu and Samba for Rs. 50 per 1 kg each when purchasing standardized paddy through agents, Nadu and Samba for Rs. 44 per 1 kg each when purchasing wet paddy, and local rice paddy for Rs. 60 per 1 kg each)
2) Repayment of installments of loans obtained from People's Bank and Bank of Ceylon in installments	773.0	773.0	Payment have been made
3) Repair of warehouses and settlement of capital bills for previous years	149.0	78.0	Rs. 78.0 million has been received for settling bills relating to previous years only
4) Recurrent Expenditure	145.0	119.25	The actual expenditure on salaries, allowances and other recurring expenses was Rs. 161.02 million.
Grand Total	**16,067.0**	**2,448.72**	

4. If the expected objectives were not achieved, the reasons for the same:-

The money received from the approved capital provisions for the year 2020 has to be spent on the capital obligations due in the previous year.

Failure to start the expected projects due to non-provision by the General Treasury of the remaining allocations to be made from the approved allocations for the year 2020.

2021 Targets on Year 2021 -

	Rs. Mn	Rs. Mn
01. Purcase of paddy		
Purcase of paddy in Maha Season- 300,000 MT x Rs. 50	15,000.0	
Purcase of samba Additional Amount 100,000 MT x Rs. 2	200.0	
Purchase of wet paddy 150,000 MT x Rs. 5	750.0	
Operating cost	705.0	**16,655.0**
Purcase of paddy in Yala Season- 300,000 MT x Rs. 50	15,000.0	
Purcase of samba Additional Amount 100,000 MT x Rs. 2	200.0	
Purchase of wet paddy 150,000 MT x Rs. 5	750.0	
Operating	705.0	**16,655.0**
02. Ownership contribution		
Repayment of installments of loans obtained in installments		
- Bank of Ceylon	1,642.1	
People's Bank	534.2	**2,176.3**
03. Settlement of short term loans obtained for the purchase of paddy		
Maha Season 2019/20	1,978.4	
Yala Season 2020	415.7	
Maha Season 2020/21	16,650.0	
Yala Season 2021	16,650.0	**35,694.10**
04. Capital Expenditure		
Construction of new warehouses - 04 x Rs. 50.0 Mn	200.0	
Construction of paddy drying systems - 100 x Rs. 0.2 Mn	20.0	
Warehouse repair	175.0	
Purchase of 15,000 floor shelves	100.0	
Training and development programmes	5.0	**500.0**

05. Recurrent Expenditure		
Individual wages	180.8	
Travelling expenses	1.1	
Supplies	7.8	
Mantenance expenses	6.5	
Service	285.9	**482.1**
		72,162.5

Financial Targets 2021

Vote	Targets for the year 2021 (Rs. Mn.)
Purchase of paddy	33,310.0
Ownership contribution	2,176.3
Payment of short term loans obtained for the purchase of paddy	35,694.1
Capital expemditure	500.0
Recurrent expenditure	482.1

3. Department of Agrarian Development

Vision

“Sustainable Development of all Agricultural Lands and Farming Community of Sri Lanka”

Mission

“Formulation and timely implementation of Institutional, Facilitator, Legal and Management Services for optimum productivity of all agriculture lands as well as sustainable development of Farming Community of Sri Lanka"

Introduction

The Department of Agrarian Services was established on 1st of October 1957 by abrogating the Department of Foods for supplying necessary facilities to agrarian community. This Department was empowering by the Act No. 01 of 1958 and it is running as the Department of Agrarian Development, according to the Act No. 46 of 2000 and its amendments.

The Objectives and Functions

- Making provisions to ensure the utilization of agricultural lands in accordance with the State Agricultural Policies.

  ,

- Making provisions to protect the cultivation rights of the agricultural landlords, agricultural landlords cultivators and occupiers/ tenant provisions.

- Preparation of regulations regarding registration and functioning of farmers’ organization and to ensure the implementation of those provisions.

- Establishment of Agrarian Development Councils and guidance and supervision of the execution of power of them.

- Preparation, amending, revising and maintaining registers of agricultural lands within each and every agrarian development council area of Authority Island wide.

- Making arrangement to solve problems of tenant cultivators and other disputes of farmer community regarding the Agricultural lands.

- Implementation of the provisions applicable to ensure the Productivity, Protection, Conservation and Management of minor irrigation system and water resources.

- Taking legal actions against to the parties who violate the regulations of the Agrarian Development Act and State Agricultural Policies.

Capital Allocation grnated for Department of Agrarian Development for the Year 2020 and Progress as at 31.12.2020 (Expenditure Head 281)

S. No.	Programme / Project	Allocation (Rs. Mn.)	Expenditure	Financial Progress (%)	Physical Progress
1	Cultivation of Abandoned Paddy Lands Programme (281-2-2-12-2506)	1343.00	326.76	24	671 projects have been completed and 14 projects are in progress.
2	Development of Rural Cascade System (281-2-2-13-2506)	33.00	22.95	70	13 projects have been completed.
3	Research and Development Programme (281-2-2-10-2507)	3.10	4.87		02 projects have been completed. Additional Provisions - Rs. 2,879,000
4	Renovation of Agrarian Service Centers and Fertilizer Stores (281-2-2-0-2001)	113.26	102.46	90	In 2019, 11 million bills were issued to recover the excess money in the third quarter
6	Construction of New Fertilizer Stores (281-2-2-8-2104)	23.04	11.39	71	Bills in 2019 are in hand and commitments
7	Machinery Repairs (281-2-2-0-2002)	1.41	0.60	43	Provisions of Rs. 399,248.26 have been recovered from the Hambantota District for 9 repaired machines and purchased spare parts.
8	Vehicles (281-1-1-0-2003)	2.25	1.0	44	4 repaired vehicles
9	Vehicles (281-2-2-0-2003)	7.78	1.25	16	8 repaired vehicles
10	Payment of vehicle lease installments (281-1-1-0-2108)	26.70	5.68	21	
11	Training and Capacity Building (281-1-1-0-2401)	0.54	0.50	93	Will be paid for 04 trainings.
Total		**1554.08**	**477.46**	**472**	

Allocations received under Expenditure Head of the Ministry (Expenditure Head 425)

S. No.	Programme / Project	Allocation (Rs. Mn.)	Expenditure (Rs. Mn.)	Financial Progress (%)	Physical Progress (%)
1	Home Garden and Sithamu Women's Farmers Organization Programme	15	8.99	59.9	60%
2	Purchase of Hela Suwaya local seed paddy.	44.80	10.90	22.5	35%
3	Purchase of Hela Suwaya medicine	37.80	-	-	-
4	Agri Village Entrepreneurship Programme (for current bills in hand for 2019)	13.13	13.13	100	100%

Programmes Implemented through Allocations Received under Other Expenditure Heads (As at 30.09.2020)

S. No.	Programme / Project	Allocation (Rs. Mn.)	Expenditure (Rs. Mn.)	Bills in Hand to be Paid (Rs. Mn.)	Financial Progress (%)	Physical Progress (%)
1	ONUR Programme (2019 Bills and Commitments)	70.51	59.05	38.01	83.74	100%

Challenges

- challenged by land constraints due to population pressure, poor water management, small average land holdings, lack of public and private capacity, and limited commercialization constrained by poor access to output and financial markets.

Future Targets and Suggessions

- Cope with climate change, soil erosion and biodiversity loss.
- Satisfy consumers' changing tastes and expectations.
- Meet rising demand for more food of higher quality.
- Invest in farm productivity.
- Adopt and learn new technologies.
- Stay resilient against global economic factors.

4. Hector Kobbekaduwa Agrarian Research and Training Institute

Development Programme / Project - Research, Training and Other

Vote - 425

Objectives -	Generating and disseminating new knowledge for the sustainable development of the Agrarian and Rural Sector.
Outcome -	Research Reports, Policy Summary, Discovery Presentation Workshops
Outcomes -	Improving the living standards of the farming community by formulating policies based on the findings and recommendations obtained from research. Creating a strong agrarian society by developing knowledge, attitude and skills.
Beneficiaries -	Policy makers in the field of Agrarian and Rural Development, Farmers (Female and Male) Farmer Leaders, Agrarian Development Officers, Rural Development Officers
Physical progress -	Research and training programs have been postponed due to the Covid-19 epidemic and all research proposals are in the process of being prepared. It is a physical improvement of 10% - 20%.

Main Activities	Target Expected	Target Achieved	Reason, if progress has reduced
Researches **01** R-549 Study on the success of community-centric mobile-based solutions for disease and pest management in the food crop sector.	50%	External investigation	*
02. R-557 Local Important Agricultural Heritage of Sri Lanka; Identification, usability and conservation	35%	Selection criteria for NIAHS are under development.	*
03. Value Analysis of Potatoes in Sri Lanka	15%	Submit this proposal to the Research and Training Committee on 5th October 2020 and conclude the study proposal.	*
04. R-562 Economic Analysis of Major Fruit Export Potential in Sri Lanka	15%	Include research and training committee comments and conclude study proposal.	*
05. National Census of Wildlife Harm in the Agricultural Sector	12%	Discussions with the MOA are ongoing to further continuation of the study.	*
06. Value Added Analysis for Maize: Identifying the Current Status, Problems and Potentials of the Animal Feed and Food Industry Sectors	15%	Questionnaire preparation is in progress.	*

07. Big Onion Production and Marketing: Value Added Analysis	15%	Submit this proposal to the Research and Training Committee on 5th October 2020 and conclude the study proposal.	*
08. Value chain of selected vegetables in Sri Lanka	10%	Collection of literature and secondary information.	*
09. Land consolidation as a means of increasing the productivity of small scale agriculture in Sri Lanka: Agreement and vision of the farming community	15%	Include comments received from the Research and Training Committee and conclude the study proposal. Literary criticism is ongoing.	*
10. International Migration and Transmission Impact on Agricultural Productivity in Sri Lanka	20%	In line with the National Policy Vistas of Prosperity, a new proposal titled 'Comparative Advantages of Selected Food Crops and Export Competition' was launched.	*
11. Seed Division in Sri Lanka: A Study on Performance and Potential for Improvement	15%	Include comments received from the Research and Training Committee and conclude the study proposal.	*
12. Study on Agricultural Water Management and its Productivity Issues with Special Attention to Vavuniya and Kilinochchi Districts in the Northern Region of Sri Lanka	10%	In line with the National Policy Vistas of Prosperity, a new resolution was launched entitled "Promoting Farm Mechanism through a Strong Agricultural Service Providing Centralized Services Local Agri	*

		Entrepreneurs: Challenges and Opportunities".	
13. Distribution of economically viable agricultural water in Walawe Special Mahaweli Zone and monitoring of crop combinations	10%	In line with the National Policy Vistas of Prosperity, a new resolution was launched entitled "Analysis of Water and Energy Consumption Relations in Agriculture in Sri Lanka Comparing Traditional and New Water Supply Schemes".	*
14. Promote the application developed to build market relationships between manufacturers, marketers and consumers	20%	Preparation of the final video.	*
15. Identifying strategies to intensify paddy land use in lowland wet zone coastal districts	10%	Initial field work has been postponed. Working to develop the proposal.	*
16. Supervision of research and training programmes	100%		*
<u>Training Programmes</u> **01.** T-441 One Day Training Programme for Empowerment of Women Farmers	100%	16 programmes have been conducted in the Matale District and 1610 female farmer leaders have been trained and 350 women farmer leaders will be trained.	*

Publications, Seminars and Workshops **01.** Institutional Publications	100%	Launching of researches	*
02. Research and Training Committee	100%	Three research and training committee meetings were held during the year.	*
03. Library books	100%	No purchases made.	*

* Due to the Covid-19 pandemic, the expected progress could not be achieved

Inputs - Financial progress

Main Activities	**Allocations (Rs. Mn.)**	**Expenditure (Rs. Mn.)**	**1. Bills in Hand (Rs. Mn.)**	**2. Commitments (Rs. Mn.)**	**Financial progress as a percentage**	**Reason, if financial progress has reduced**
Building maintenance	-	-	-	-	-	Limitation of provisions
Purchase of equipment	-	-	-	-	-	- Do-
Purchase of computers	-	0.0075	-	-	0.2	- Do-
Purchase of books	-	-	-	-	-	- Do-

The key performance indicator achieved and the amount achieved

The Human Resources and Institutional Development Division has trained 1610 farmer leaders and Agrarian and Agrarian Development Officers during the year. Ten research reports including 09 English research reports and 01 Sinhala research report have been published and sent to the relevant Ministries, Departments and Institutions to generate new knowledge.

In addition, one issue of the Govijanatha Newsletter has been published in Sinhala and Tamil.

Observations on the performance of the entire programme

Although the COVID-19 epidemic hampered the organization's activities due to the limited physical involvement of researchers in research and training activities, the online duty methodology introduced at the outset of the epidemic was a very successful strategy in achieving organizational goals.

It supported to maintain a more efficient communication process between the institution's leading team of researchers and research management, as well as to review research progress. The research community has experienced many benefits this year from working online from home. Therefore, the proposals prepared in this way can be identified as more scientific and logical proposals than ever before.

Despite the challenges, the institution continued to play a key role in the continued implementation of the Market Intelligence Project. The year 2020 also provided an opportunity to expedite the preparation and editing of the final reports of several studies and the release of research reports. Some research was completed in a timely manner using alternative methods using the online methodology.

Therefore, it can be said that the company was able to maintain a higher than average level of performance in year 2020, even during the Covid-19 epidemic.

5. Sri Lanka Council for Agricultural Research Policy

Vision - A vibrant and sustainable agricultural research, development and innovation system assuring socio-economic development of Sri Lanka.

Mission - To ensure agricultural research, development and innovations are directed towards national development goals through policy formulation, facilitation, coordination, monitoring and evaluation, and impact assessment.

Key Functions

- Agricultural Research Management
- Progress Monitoring and Evaluation of the research projects
- Formulation of agricultural research policy and priorities
- Motivation of agricultural research
- Providing of financial provisions for agricultural research
- Development of agricultural human resources

Brief Introduction of the Programme / Project

The main functions of the Sri Lanka Council for Agricultural Research Policy (SLCARP) which was established on 22nd December 1987 under the Ministry of Agriculture with the enactment of the SLCARP Act No 47 of 1987 is to develop policies and strategies to strengthen research and development in the agricultural sector by creating a conductive environment in the NARS. The main activities of the SLCARP under the same is to identify research priority areas, facilitate interaction through sharing of information on the respective fields, resolve constraints confronted in research and provide postgraduate opportunities for agricultural scientists to develop human resources in the agricultural research sector, create awareness of the relevant Ministries on the physical and human resource information of the agricultural research institutions and encourage agro-researchers.

Stakeholders - National Agricultural Research Institute (NARS) / National Agricultural Universities

Objectives of the Project / Programme

- Strengthen research and development in the agricultural sector by creating a conductive environment for the research
- Develop policies, priorities and strategies to strengthen agricultural research and development
- Develop human resources in the agricultural research sector through providing postgraduate opportunities for agricultural scientists
- Resolve constraints confronted in research by create awareness of the relevant Ministries regarding physical and human resource information of the agricultural research institutions

2. Financial Information

Source of funding (Local / Foreign)	**Local**	Total Estimated Amount (Rs. Mn)	**1**

Financial and Physical Progress as at 31.12.2020 -

Programme	Allocations for Year 2020	Expenditure (Rs. Mn.)	Physical Progress
1. Formulation of Agricultural Research Policy and Priorities	1	1	1.1. Analyzing the research action plan of NARS and publishing the final report titled "Agricultural Research Status Report of National Agricultural Research System 2019" 1.2. Directing the relevant institutions to prepare and implement for short and medium term research priority areas to strengthen the agricultural sector with the impact of COVID-19 for 2021-2025 1.3. Preparation of Policy Brief on Agricultural Research Division 1.4. Under the National Agricultural Research Plan (NARP), 51 research activities were activated in 2020 and recommendations were made for 29 new research proposals for the year 2021. 1.5. Conducting the 13th National Conference on Floriculture Research 2020
2 . Management of Agricultural Research			2.1 Developed an INFORM information system that includes financial, physical, human and research information on NARS organizations. Accordingly, analytical data for 2016, 2017 and 2018 have been published. The analysis has also been completed for the year 2019. 2.2 Under External Review of Agricultural Research Institutions, four Institutions (National

			Botanic Gardens (DNBG), Sri Lanka Agricultural Research Policy Council (SLCARP), Forest Division Research Division (DFC) and Sri Lanka Cashew Corporation (SLCC) Research Division) have been investigated and reports have been forwarded to the relevant sections. 2.3 Review of 2019 Final Progress in Research Action Plans of National Agricultural Research Institutes (NARIs) 3.1 Volume 6 Issue 1 and Volume 6 Issue 2 of the Journal of Food and Agriculture of Sri Lanka has been published 3.2 SLCARP is authorized to approve research grants for researchers in the agricultural sector in accordance with Circular No. 2/2014 of the Department of Management Services. 95 applications for the research grant were evaluated. 4.1 Three research projects launched in 2017 and 2018 are still in operation 5.1 Post Graduate Training Awarding Doctoral and Postgraduate Scholarships in India, Malaysia, Thailand and the Philippines to a total of 76 officers with 16 new scholarship recipients by 2020 under the Postgraduate Training Programme 5.2 Providing facilities for two training programs under the Asia Pacific Association (APAARI) for Agricultural Research Institute

3. Motivation of Agricultural Researchers			3.1 Volume 6 Issue 1 and Volume 6 Issue 2 of the Journal of Food and Agriculture of Sri Lanka has been published 3.2 SLCARP is authorized to approve research grants for researchers in the agricultural sector in accordance with Circular No. 2/2014 of the Department of Management Services. 95 applications for the research grant were evaluated.
4. Funding for agricultural research			4.1 Three research projects launched in 2017 and 2018 were still in operation
5. Agricultural Human Resource Development			5.1 Post Graduate Training Awarding Doctoral and Postgraduate Scholarships in India, Malaysia, Thailand and the Philippines to a total of 76 officers with 16 new scholarship recipients by 2020 under the Postgraduate Training Programme 5.2 Providing facilities for two training programs under the Asia Pacific Association (APAARI) for Agricultural Research Institute
Other capital activities			
Grand Total	**1**	**1**	

6.National Institute of Post-Harvest Management

Introduction

This institute was established on 19th June 2000 by the Extraordinary Gazette Notification No. 1137/10 of the Democratic Socialist Republic of Sri Lanka under the provisions of the State Agricultural Constitution Act No. 11 of 1972. By the Extraordinary Gazette Notification No. 2093/26 of the Democratic Socialist Republic of Sri Lanka and dated 27.10.2018, the name of the institution has been changed as **Institute of Post Harvest Management Technology**

The main role of the institute is to carry out research and development activities related to post crop management of agricultural crops, training, extension, technical consultancy services and laboratory services.

Vision, Mission and Objectives of the Institution

Vision - To be the center of excellence in sustainable postharvest development for national food security.

Mission - Sustainable development of national food security through efficient and effective postharvest technological interventions to strengthen the supply and value chains of the agricultural produce and products with high quality and safe food, to cater to the domestic and export markets at competitive price.

Objectives

All the activities of the institute are carried out through 03 main objectives.

I. Reduction of post-harvest damage to agricultural crops by 2030 to 5% of endangered crops and up to 25% of non-perishable crops

II. Development of agro-based industries

III. Strengthening the good governance of the institution

Key Functions

Functions according to mandate

- Identifying and prioritizing the research needs and implementation of programmes related to harvesting, handling and transportation, storage, primary and secondary processing, by-product utilization and quality control of paddy, rice, other grains, fruits and vegetables, other field crops, spices and cut flowers for the development of the postharvest technology in Sri Lanka.
- Increasing the nutritional status of the country through mechanization of postharvest technologiesto minimize the primary and secondary processing cost and thereby improving the nutritional quality of the agricultural food crops
- Develop and transfer sustainable agro-based industries at rural level in order to increase income and employment opportunitiesof the rural farm sector and thereby uplifting their living status.
- Effective technology exchange on advanced techniques in the field of post-harvest technology, including the quality of product marketing, the use of new techniques in post-harvest technology and the improvement of product marketing facilities, and the promotion of them among farmers, farmer organizations and other stakeholders, and other relevant target groups.

. Departments under the Ministry / Main Divisions of the Department / Divisional Secretariats under the District Secretariat - 08 District Centers have been established under the National Institute of Post Harvest Management in Anuradhapura, Kurunegala, Kandy, Nuwara Eliya, Ampara, Hambantota, Kilinochchi and Colombo Districts.

Institutions / Funds under the Ministry / Department / Provincial Council - The National Institute of Post Harvest Management received funds under 2020 under 03 Heads of Expenditure as follows.

- Provisions were received for research and development projects from 01.01.2020 to 31.08.2020 through the Ministry of Agriculture under Expenditure Head 118-02-03-20-2509.

- Provisions were received for research and development projects from 01.09.2020 to 31-12-2020 through the Ministry of Agriculture under Expenditure Head 425-02-03-004-2509. The total allocation received through these two Heads of Expenditure is Rs.90.106929 Mn.
- Expenditure Head 425-02-03-002-2201 received capital expenditure as direct allocation to the Treasury. That is Rs. 1 Mn.

- Recurrent expenditure was received as a direct allocation to the Treasury under Expenditure Head 425-02-05-03-1503. That is Rs. 114.547Mn.

Progress and Vision, Special Achievements, Challenges and Future Goals

The main role played by the institute in achieving these objectives is divided into several areas.

Those are

- Research projects,
- Technology Advertising (Training Courses, Awareness Programs and Field Activities)
- Development projects (for the use of new and appropriate technologies in the field)
- Consulting services
- As engineering services and laboratory services.

All programmes through these key areas help in ensuring the food security of the people. At the same time, the use of the right techniques for post-harvest use preserves the nutritional quality of food, increases the income of farmers and supply chain partners, and creates new jobs.

Throughout the past and present, the National Institute of Post Harvest Management has been playing a major role in ensuring national food security by minimizing post-harvest losses in the supply and value chain of agricultural products from farm to consumer.

The progress of the work we have done as per the Action Plan for the year 2020 is briefly mentioned below under the respective areas.

Research projects

The research projects were implemented in three main areas.

1. Minimize post harvest damage and increase post harvest life
2. Value addition and food technology for harvest
3. Safe diet and nutrition

Solutions to problems related to these areas were identified through research projects.

Fifteen research projects have been identified in the year 2020 and their progress is as follows.

Rrsearch Projects

Programme / Project	Allocation (Rs. Mn.)	Expenditure (Rs. Mn.)	Physical Target	Physical Progress
Research projects are in operation from year 2018				
Use of potential biological control agents in controlling postharvest diseases of mango	0.04	0.01941	Identifying a new technology for postharvest disease management of mango	The anthracnose pathogenic fungus has been biologically confirmed and preserved for future research. The potential use of a species of fungus identified as a by-product of the study to control disease in weeds is being determined.
Influence of pretreatments on post-harvest quality and shelf life extension of mango	0	0	Identifying a novel technology for the extension of shelflife of mango	Three suitable wax coatings have been identified to increase the post harvest life of mangoes.
Development of a food additive to preserve food by incorporating of oil extractions of nutmeg (MyristicaSp) and cinnamon (Cinnamon zeylanicum)	0.01353	0.01353	Development of a new food additive to preserve food safely	A sample of tomato sauce can be stored in refrigerated conditions for 6 months and at room temperature for 4 months using food additives made using cinnamon and nutmeg oil extracts.

Design and construction of a tunnel type forced air cooler for cooling or fresh mango.	0.788	0.423	Development of a new pre-cooling instrument for removing field heat of mango	Research is ongoing.
Plan and design of a low cost instrument to identify the exact maturation stages of the fruit.	0.03	0.0112	Creating a statistical model using physical and chemical data to obtain the maturity data of two varieties of mangoes and to determine the maturity indices of mangoes.	The device is designed.
Total	**0.8715**	**0.4671**		

Research projects are in operation from year 2019

Improve quality of green leaves by controlling adverse post-harvest physiological activities	0.09134	0.05326	Study of adverse post-harvest physiological activities, and identify preoperative treatments.	It has been found that the post-harvest life of Mukunuwenna, Katurumurunga and Karapincha can be extended up to 6 days using modified atmospheric conditions.
Increase consumer flavour by minimizing the sticky nature of fresh rice through rapid processing	5.07	4.617	Develop a methodology to reduce the stickiness of fresh paddy	As the temperature of the dry heating system increases, the stickiness of fresh rice decreases slightly. This research will also be operational in 2021.
Testing the nutritional and medicinal properties of food products manufactured using Soursop	0.225	0.14331	Production of 3 types of food using Soursop and improve its nutritional quality	03 food products related to Soursop have been produced. This research will also be operational in 2021.
Development of ozone treatment application tool for selected upcountry vegetables and evaluation of performance of the same.	0.324	0.1902	Develop an application tool that includes ozone treatment to control post-harvest pathogens in vegetables	The device is being created.

Utilizing …….. improved tillage and storage technologies to reduce post-harvest losses of big onions	2.3083	2.1771	Creating a new layout for big onion curing and storage	A new plan has been devised for seasoning and storage of big onions. The plan found that the post-harvest damage of artificially seasoned big onions was lower than that of field-seasoned big onions.
Improvement of the quality of the cut flowers to enhance the life and quality of the cut flowers	0.206	0.1673	Development of a methodology to extend the post-harvest life time of cut gerbera and anthurium and dendrobium flowers	A mixture of citric acid for the post-harvest life of cut gerbera and anthurium flowers and a salicylic compound for dendrobium flowers were developed.
Identification of infected mangoes of fruit flies using non-destructive techniques	6.348	4.3684	Optimization of dehydration technology parameters, qualitative analysis of dehydrated fruits	Parameter optimization is being studied.
Improving the quality of dehydrated paddy by maximizing process	0.1	0.06515	Identify a new technology for drying wet paddy	A device (with a capacity of 500 kg) is designed for drying wet paddy.
Assessment of chemical residues for safe and economical stability during artificial fruit ripening	0.25	0.20432	Optimization of fruit ripening process parameters	The parameters of the ripening process of mango, papaya and banana are optimized
Application of paddy husk at silicon field level for financial control of pre and post harvest diseases of bitter guard and financial issues.	0.242	0.14529	Analysing Eco-friendly hygienic practices for the use and eradication of rice ash silicone in selected bitter guard, chilli farms in three ecological zones.	It has been found that the use of silicon in paddy husk can control many pre- and post-harvest diseases of bitter gourd and chillies and improve post-harvest quality
Total	**15.16464**	**12.1313**		

Accurate and appropriate post-harvest technologies identified through research projects are introduced to the field through development projects, training and other extension activities and consultancy services. Research papers are published in local and international research journals. Obtaining patents for new technologies.

Development Projects

One new development project was launched in 2020. Its progress is as follows.

Programme / Project	Allocation (Rs. Mn.)	Expenditure (Rs. Mn.)	Physical Target	Physical Progress
Development Projects which were initiated in year 2019				
Introduction of safe packaging and transport systems to reduce post harvest loss of vegetable & fruit suppliers in Sri Lanka	74.069716	62.875	Awareness of stakeholders on safe packaging usage, purchase of 50,000 packages and distribution to selected stakeholders	Conducted 20 stakeholder awareness programmes. Packages are purchased and distributed to stakeholders.
Total	**74.069716**	**62.875**		

Technology Advertising

Introducing accurate and appropriate post-harvest technologies for use in the field and training supply and value-added partners for this through technology advertising. Residential and field training programs were conducted for this purpose and fees were charged from the parties participating in the residential programmes and field training programs were conducted free of charge.

Programme / Project	Physical Target	Physical Progress
Training programmes to popularize post harvest technology	Training of 2000 beneficiaries through conducting 100 training courses on the use of accurate post-harvest technology, creating new entrepreneurs for the post-harvest field	Conducted 61 training courses for farmers, female farmers and farmers' organization members, project beneficiaries and small and medium scale agro product collectors, transporters and traders, entrepreneurs, agro product processors, government, cooperative, private and non governmental organizations, 17 post officers Trained on activities.

Consulting services, engineering services and laboratory services

Certificate Courses in the use and maintenance of spice processing machines, use and maintenance of rice and rice flour processing machines and vegetable and fruit dehydration technology are launched through the Engineering Services and the main function of the Laboratory Services Division is providing chemical, physical and microbiological laboratory facilities for research / training / consulting services conducted within the Institution. The consultancy services provide the technical know-how required to resolve technical issues related to post-harvest activities in collaboration with governmental and non-governmental organizations and all other parties directly and indirectly involved in post-harvest activities. Accordingly, it was provided consultancy services to entrepreneurs for modernization of rice mills, quality rice production, quality rice flour production, rice flour based food production, oil and sesame oil extraction, high quality spice products, dehydration of fruits and vegetables, fruit related products, etc. In addition, the National Institute of Post Harvest Management provided 15 consulting services during the year 2020, such as reporting on the establishment of cold storages, imparting technical knowledge, preparation of project reports for technical services, etc.

Institution Development Projects - Development of the Institute of Post Harvest Technology to promote post harvest technology activities in order to ensure food security in Sri Lanka.

Programme / Project	Allocation (Rs.Mn.)	Expenditure (Rs. Mn.)	Physical Target	Physical Progress
Improving laboratory and mechanical workshop facilities and providing a suitable working environment for employees of the National institute of Post Harvest Technology	1.0	0.711	Establishment of laboratory analysis facilities related to international standards and improvement of office facilities	Necessary equipment has been procured. Work related to laboratory quality certification is in progress. Sample analysis facilities have been expanded. Office facilities have been improved for the employees of the institution.
Total	**1.0**	**0.711**		

Chapter 03 - Overall Financial Performance for the Year Ended at 31.12.2020

Statement of Financial Performance

ACA -F

Statement of Financial Performance

For the period ended 31st December 2020

Rs

Budget (Current Year)		Note	Actual	
			Current Year (Rs)	Previous Year (Rs)
-	**Revenue Receipts**		-	-
-	Income Tax	1	-	-
	Taxes on Domestic Goods & Services	2	-	-
-	Taxes on International Trade	3	9198532.31	11852147.24
-	Non Tax Revenue & Others	4	-	-
-	**Total Revenue Receipts (A)**		9198532.31	
-	**Non Revenue Receipts**		75473656.82	65231464.31
-	Treasury Imprests		115547000.00	130500000.00
-	Deposits			-
-	Advance Accounts			-
-	Other Receipts			-
-	**Total Non Revenue Receipts (B)**		191020656.82	195731464.30
-	**Total Revenue Receipts & Non Revenue Receipts C = (A)+(B)**		200219189.13	207583611.5
	Less: Expenditure			
-	**Recurrent Expenditure**		-	-
-	Wages, Salaries & Other Employment Benefits	5	94820653.63	95,352,922.61
-	Other Goods & Services	6		-
-	Subsidies, Grants and Transfers	7		-
-	Interest Payments	8		-
-	Other Recurrent Expenditure	9	88637863.69	78,442,546.31
-	**Total Recurrent Expenditure (D)**		183458517.32	173,795,468.92

				-
-	**Capital Expenditure**			-
-	Rehabilitation & Improvement		21561119.55	38,439,016.22
-	of Capital Assets	10		-
-	Acquisition of Capital Assets	11		-
-	Capital Transfers	12		-
-	Acquisition of Financial Assets	13		-
-	Capacity Building	14	-	-
-	Other Capital Expenditure	15	-	-
-	**Total Capital Expenditure (E)**		21561119.55	38,439,016.22
	Main Ledger Expenditure (F)			-
	Deposit Payments			-
	Advance Payments			-
	Total Expenditure G = (D+E+F)		205019636.87	212,234,485.10
-	**Imprest Balance as at 31st December 2019 H = (C-G)**		4800447.74	(4,650,873.60)

Statement of Financial Position **ACA-P**

Statement of Financial Position
As at 31st December 2019 Rs.

	Note	Actual	
		Current Year	Previous Year
Non Financial Assets			
Property, Plant & Equipment	**ACA-6**	191950823.36	207,494,662.90
Financial Assets			
Advance Accounts	**ACA-5/5(a)**	30498164.45	14,342,667.31
Cash & Cash Equivalents	**ACA-3**	50842892.58	83,712,070.72
Total Assets		273291880.39	305,549,400.93
Net Assets / Equity			
Net Worth to Treasury		201886259.61	220,590,186.48
Property, Plant & Equipment Reserve			-
Rent and Work Advance			-
Reserve	**ACA-5(b)**	37976744.50	32,982,464.34
Current Liabilities		33428876.28	51,976,750.11
Deposits Accounts	**ACA-4**		
Imprest Balance	**ACA-3**		
Total Liabilities		273291880.39	305,549,400.93

Statement of Cash Flows

ACA-C

Statement of Cash Flows
For the Period ended 31st December 2020

Rs.

	Actual	
	Current Year	**Previous Year**
Cash Flows from Operating Activities		
Total Tax Receipts	-	-
Fees, Fines, Penalties and Licenses	-	-
Profit		
Non Revenue Receipts	-	-
Revenue Collected from the Other Heads Imprest Received	-	-
Total Cash generated from Operations (a)		
Less - Cash disbursed for:	-	-
Personal Emoluments & Operating Payments	-	-
Subsidies & Transfer Payments	-	-
Expenditure on Other Heads Imprest Settlement to Treasury	-	-
Total Cash disbursed for Operations (b)		
NET CASH FLOW FROM OPERATING ACTIVITIES (C)=(a)-(b)	4813552.10	(2,728,096.60)
Cash Flows from Investing Activities		
Interest		3,249,390.49
Dividends		
Divestiture Proceeds & Sale of Physical Assets Recoveries from On Lending		
Recoveries from Advance		
Total Cash generated from Investing Activities (d)		
Less - Cash disbursed for:		
Purchase or Construction of Physical Assets & Acquisition of Other Investment		(29,257,697.48)
Advance Payments		
Total Cash disbursed for Investing Activities (e)		
NET CASH FLOW FROM INVESTING	(10240091.02)	(20,626,708.69)

ACTIVITIES(F)=(d)-(e)		
NET CASH FLOWS FROM OPERATING & INVESTMENT ACTIVITIES (g)=(c) + (f)	(5426538.92)	(23,354,805.29)
Cash Flows from Financing Activities		
Local Borrowings		
Foreign Borrowings		
Grants Received		
Deposit Received		
Total Cash generated from Financing Activities (h)	9462540.57	
Less - Cash disbursed for:		
Repayment of Local Borrowings		
Repayment of Foreign Borrowings		
Deposit Payments		
Total Cash disbursed for Financing Activities (i)		

NET CASH FLOW FROM FINANCING ACTIVITIES (J)=(h)-(i)	9462540.57	(38065352.47)
Net Movement in Cash (k) = (g) - (j)	4036001.65	14170547.18
Opening Cash Balance as at 01st January	26806890.93	1209634375
Closing Cash Balance as at 31st December	30842892.58	26806890.9

Performance of the Utilization of Allocation

Type of Allocation	Allocation		Actual Expenditure	Utilization of Allocation as a Percentage (%) of Final Allocation
	Initial Allocation	Final Allocation		
Recurrent	121,500,000.00	114,547,000	114,547,000	100.00
Capital(425-02-03-002-2201)	6,670,000.00	1,000,000.00	711,180.00	71.1
Capital (425-02-03-20-2509)	94,837,000.00	90106934.85	754733656.82	83.76

In terms of F.R. 208 grant of allocations for expenditure to this Department/District Secretariat/Provincial Council as an agent of the other Ministries / Departments

Performance of the Reporting of Non-Financial Assets

Assest Code	Code Details	Balance as per Board of Survey Report as on 31.12.2020	Balance as per Financial Status Report as on 31.12.2019	To be accounted for in the future	Reporting progress as%
9151	Building and Structures	83115143.20	81,922,790.69		
9152	Machineries	7840020.29	125,571,872.00		
9153	Lands	-	-		
9154	Intangible Assets	-	-		
9155	Biological Assets	-	-		
9160	Work in Progress	-	-		
9180	Leased Assets	-	-		

Chapter 03 -

Overall Financial Performance for the Year Ended at 31.12.2020

ACA -F

Statement of Financial Performance
for the period ended 31st December 2020

Rs.

Budget 2020		Note	Actual 2020	Actual 2019	
-	**Revenue Receipts**		-	-	
-	Income Tax	1	-	-	
-	Taxes on Domestic Goods & Services	2	-	-	ACA-1
-	Taxes on International Trade	3	-	-	
-	Non Tax Revenue & Others	4	-	-	
-	**Total Revenue Receipts (A)**		-	-	
-	**Non Revenue Receipts**		-	-	
-	Treasury Imprests		2,141,330,043	-	ACA-3
-	Deposits		156,369	-	ACA-4
-	Advance Accounts		24,160	-	ACA-5
-	Other Receipts		-	-	
-	**Total Non Revenue Receipts (B)**		**2,141,510,572**	-	
-	**Total Revenue Receipts & Non Revenue Receipts C = (A)+(B)**		**2,141,510,572**	-	
	Less: Expenditure				
-	**Recurrent Expenditure**		-	-	
585,875,000.00	Wages, Salaries & Other Employment Benefits	5	571,232,625	-	
32,875,000.00	Other Goods & Services	6	29,152,981	-	ACA-2(ii)
490,200,000.00	Subsidies, Grants and Transfers	7	437,130,006	-	
-	Interest Payments	8	-	-	
-	Other Recurrent Expenditure	9	-	-	
1,108,950,000.00	**Total Recurrent Expenditure (D)**		**1,037,515,612**	-	
	Capital Expenditure				
710,000.00	Rehabilitation & Improvement of Capital Assets	10	307,600	-	
800,000.00	Acquisition of Capital Assets	11	160,470	-	
3,500,000.00	Capital Transfers	12	2,500,000	-	ACA-2(ii)
-	Acquisition of Financial Assets	13	-	-	
540,000.00	Capacity Building	14	488,712	-	
3,690,300,000.00	Other Capital Expenditure	15	3,123,878,486	-	
3,695,850,000.00	**Total Capital Expenditure (E)**		**3,127,335,268**	-	
	Main Ledger Expenditure (F)		**491,835**	-	
	Deposit Payments		-	-	ACA-4
	Advance Payments		491,835	-	ACA-5
	Total Expenditure G = (D+E+F)		**4,165,342,715**	-	
-	**Imprest Balance as at 31st December…….. H = (C-G)**		**(2,023,832,143)**	-	

ACA-P

Statement of Financial Position
As at 31st December 2020

	Note	Actual 2020 Rs	2019 Rs
Non Financial Assets			
Property, Plant & Equipment	ACA-6	-	-
Financial Assets			
Advance Accounts	ACA-5/5(a)	467,675.00	-
Cash & Cash Equivalents	ACA-3	-	-
Total Assets		**467,675.00**	-
Net Assets / Equity			
Net Worth to Treasury		311,306.00	-
Property, Plant & Equipment Reserve		-	-
Rent and Work Advance Reserve	ACA-5(b)		
Current Liabilities			
Deposits Accounts	ACA-4	156,369.00	-
Imprest Balance	ACA-3	-	-
Total Liabilities		**467,675.00**	-

Detail Accounting Statements in ACA format Nos. 1 to 6 presented in pages from ……. to…… and Notes to

…….	…….	…….
Chief Accounting Officer	Accounting Officer	Chief Financial Officer/ Chief Accountant/ Director (Finance)/ Commissioner (Finance)
Name :	Name :	Name :
Designation :	Designation :	Date :
Date :	Date :	

L.M.
State Ministry of Paddy ... ...getables, Fruits, Chilies Onion ... ...romotion, Seed Production ... ...ology Agriculture
... ... Mandiraya"
Rajamalwatta Lane,Battaramulla.

Statement of Cash Flows
for the Period ended 31st December 2020

	Actual 2020 Rs.	2019 Rs.
Cash Flows from Operating Activities		
Total Tax Receipts	-	-
Fees, Fines, Penalties and Licenses	-	-
Profit	-	-
Non Revenue Receipts	-	-
Revenue Collected for the Other Heads	-	-
Imprest Received	2,141,330,043	-
Total Cash generated from Operations (a)	**2,141,330,043**	**-**
Less - Cash disbursed for:		
Personal Emoluments & Operating Payments	5,636,829	-
Subsidies & Transfer Payments	3,246,281	-
Expenditure on Other Heads	1,037,710	-
Imprest Settlement to Treasury	56,218,580	-
Total Cash disbursed for Operations (b)	**66,139,400**	**-**
NET CASH FLOW FROM OPERATING ACTIVITIES(C)=(a)-(b)	**2,075,190,643**	**-**
Cash Flows from Investing Activities		
Interest	-	-
Dividends	-	-
Divestiture Proceeds & Sale of Physical Assets	-	-
Recoveries from On Lending	-	-
Recoveries from Advance	-	-
Total Cash generated from Investing Activities (d)	**-**	**-**
Less - Cash disbursed for:		
Purchase or Construction of Physical Assets & Acquisition of	96,472	-
Other Investment	2,075,250,540	
Advance Payments	-	-
Total Cash disbursed for Investing Activities (e)	**2,075,347,012**	**-**
NET CASH FLOW FROM INVESTING ACTIVITIES(F)=(d)-(e)	**(2,075,347,012)**	**-**
NET CASH FLOWS FROM OPERATING & INVESTMENT ACTIVITIES (g)=(c) + (f)	**(156,369)**	**-**
Cash Flows from Fianacing Activities		
Local Borrowings	-	-
Foreign Borrowings	-	-
Grants Received	-	-
Deposit Received	156,369	-
Total Cash generated from Financing Activities (h)	**156,369**	**-**
Less - Cash disbursed for:		
Repayment of Local Borrowings	-	-
Repayment of Foreign Borrowings	-	-
Deposit Payments	-	-
Total Cash disbursed for Financing Activities (i)	**-**	**-**
NET CASH FLOW FROM FINANCING ACTIVITIES (J)=(h)-(i)	**156,369**	**-**
Net Movement in Cash (k) = (g) -(j)	**-**	**-**
Opening Cash Balance as at 01st January	**-**	**-**
Closing Cash Balance as at 31st December	**-**	**-**

Basis of Reporting

1) Reporting Period

The reporting period for these Financial Statements is from 01st January to 31St December 2020.

2) Basis of Measurement

The Financial Statements have been prepared on historical cost modified by the revaluation of certain assets and accounted on a modified cash basis, unless otherwise specified.

The figures of the Financial Statements are presented in Sri Lankan rupees rounded to the nearest rupee.

3) Recognition of Revenue

Exchange and non exchange revenues are recognised on the cash receipts during the accounting period irrespective of relevant revenue period.

4) Recognition and Measurement of Property, Plant and Equipment (PP&E)

An item of Property, Plant and Equipment is recognized when it is probable that future economic benefit associated with the assets will flow to the entity and the cost of the assets can be reliably measured.

PP&E are measured at a cost and revaluation model is applied when cost model is not applicable.

5) Property, Plant and Equipment Reserve

This revaluation reserve account is the corresponding account of PP&E.

6) Cash and Cash Equivalents

Cash & cash equivalents include local currency notes and coins on hand as at 31st December 2020.

ACA - 2

Summary of Expenditure by Programme for the period ended 31st December 2020

Expenditure Head No : **425** **Ministry / Department / District Secretariat :** State Ministry Of Paddy & Grain,Organic Food,Vegetables,Fruits,Chilies, Onion and Potato Cultivation Promotion, Seed Production and Advanced Technology Agriculture

Rs.

Programme Number given in Annual Estimates	Title of the Expenditure	Annual Budgetory Provision (1)	Supplementary Estimate Provision (2)	FR 66/69 Transfers (3)	Total Net Provision (4)=(1)+(2)+(3)	Total Expenditure (5)	Net Effect Savings / (Excesses) (6)=(4)-(5)
Programme (1)	(1) Recurrent	624,750,000	-	(250,000)	624,500,000	603,746,861	20,753,139
	(2) Capital	2,050,000	-	250,000	2,300,000	956,782	1,343,218
	Sub Total	**626,800,000**	**-**	**-**	**626,800,000**	**604,703,643**	**22,096,357**
Programme (2)	(1) Recurrent	484,200,000	-	-	484,200,000	433,768,750	50,431,250
	(2) Capital	3,693,800,000	-	-	3,693,800,000	3,126,378,487	567,421,513
	Sub Total	**4,178,000,000**	**-**	**-**	**4,178,000,000**	**3,560,147,237**	**617,852,763**
	Grand Total	**4,804,800,000**	**-**	**-**	**4,804,800,000**	**4,164,850,880**	**639,949,120**

O.M.Pathi

Chief Financial Officer/ Chief Accountant/
Director (Finance)/ Commissioner (Finance)
Name :
Date :

L.M. P...
Chi...
State Ministry of Paddy ... ...getables,
Fruits, Chilies Onion ... ...romotion, Seed
Production and ... ...ology Agriculture
No. ... Mandiraya"
Rajamalwatta Lane,Battaramulla.

Statement of Expenditure by Programme

Expenditure Head No : 425 **Ministry / Department / District Secretariat :** State Ministry of Paddy & grain, Organic Food,Vegitables, Chilies,Onion and Potato Cultivation Promotion, Seeds production and Advance Technology Agriculture

Rs.

Expenditure Code	Programme (1)					Programme (2)					Total Expenditure
	Provisions				Expenditure	Provisions				Expenditure	
	Annual Budgetory Provision	Supplementary Estimate Provision	FR 66/69 Transfers	Total Net Provision		Annual Budgetory Provision	Supplementary Estimate Provision	FR 66/69 Transfers	Total Net Provision		
	(1)	(2)	(3)	(4)=(1)+(2)+(3)	(5)	(6)	(7)	(8)	(9)=(6)+(7)+(8)	(10)	(11)=(5)+(10)
Recurrent Expenditure											
Personal Emoluments											
1001 - Salaries & Wages	433,100,000	-	-	433,100,000	427,833,189	-	-	-	-	-	427,833,189
1002 - Overtime & Holiday Payments	3,950,000	-	-	3,950,000	2,911,346	-	-	-	-	-	2,911,346
1003 - Other Allowances	148,800,000	-	25,000	148,825,000	140,488,090	-	-	-	-	-	140,488,090
									-		-
Travelling Expenditure											
1101 - Domestic	2,855,000	-	-	2,855,000	2,383,292	-	-	-	-	-	2,383,292
1102 - Foreign	1,070,000	-	(625,000)	445,000	68,200	-	-	-	-	-	68,200
											-
Supplies											
1201 - Stationery & Office Requisites	3,450,000	-	-	3,450,000	3,272,465	-	-	-	-	-	3,272,465
1202 - Fuel	7,565,000	-	100,000	7,665,000	7,309,998	-	-	-	-	-	7,309,998
1203 - Diets & Uniforms	110,000	-	-	110,000	108,000	-	-	-	-	-	108,000
1204 - Medical Supplies	-			-	-	-	-	-	-	-	-
1205 - Other	-	-	-	-	-	-	-	-	-	-	-
Maintenance Expenditure											
1301 - Vehicles	6,320,000	-	-	6,320,000	5,741,245	-	-	-	-	-	5,741,245
1302 - Plant and Machinery	835,000	-	100,000	935,000	411,658	-	-	-	-	-	411,658
1303 - Building and Structures	200,000	-	-	200,000	145,500	-	-	-	-	-	145,500
Services											
1401 - Transport	5,715,000	-	150,000	5,865,000	5,813,441	-	-	-	-	-	5,813,441
1402 - Postal & Communication	2,990,000	-	-	2,990,000	2,291,661	-	-	-	-	-	2,291,661
1403 - Electricity & Water	590,000	-	-	590,000	361,198	-	-	-	-	-	361,198
1404 - Rents & Local Taxes	-	-	-	-	-	-	-	-	-	-	-
1406 - Interest Payment for Leased vehicles	-	-	-	-	-	-	-	-	-	-	-
1408 - Lease Rental for Vehicles Procured under Operational Leasing	-	-	-	-	-	-	-	-	-	-	-
1409 - Other	1,450,000	-	-	1,450,000	1,246,323	-	-	-	-	-	1,246,323
									-		-
Transfers											
1501 - Welfare Programmes	-	-	-	-	-	-	-	-	-		-
1502 - Retirement Benefits	-	-	-	-	-	-	-	-	-		-
1503 - Public Institutions	-	-	-	-	-	484,200,000	-	-	484,200,000	433,768,750	433,768,750
1504 - Development Subsidies	-	-	-	-	-	-	-	-	-		-
1505 - Subscriptions and Contibutions fees	5,000,000	-	-	5,000,000	3,246,281	-	-	-	-		3,246,281
1506 - Property Loan Interest to Public Servants	1,000,000	-	-	1,000,000	114,975	-	-	-	-		114,975
1507 - Grants to Provincial Councils	-	-	-	-	-	-	-	-	-		-
1508 - Other	-	-	-	-	-	-	-	-	-		-
Interest Payment and Discounts											
1601 - Interest Payment for Domestic Debt	-	-	-	-	-	-	-	-	-	-	-
1602 - Interest Payment for Foreign Debt	-	-	-	-	-	-	-	-	-	-	-
1603 - Discounts on Treasury Bills and Treasury Bonds	-	-	-	-	-	-	-	-	-	-	-

											-
Other Recurrent Expenditure											
1701 - Losses & Write off	-	-	-	-	-	-	-	-	-	-	-
1702 - Contingency Services	-	-	-	-	-	-	-	-	-	-	-
1703 - Implementation of the Official Languages Policy	-	-	-	-	-	-	-	-	-	-	-
Grand Total	**625,000,000**	**-**	**(250,000)**	**624,750,000**	**603,746,862**	**484,200,000**	**-**	**-**	**484,200,000**	**433,768,750**	**1,037,515,612**
Capital Expenditure											
Rehabilitation & Improvements of Capital Assets											
2001 - Building & Structures	110,000	-	-	110,000	-	-	-	-	-	-	-
2002 - Plant, Machinery & Equipment	100,000	-	-	100,000	-	-	-	-	-	-	-
2003 - Vehicles	500,000	-	-	500,000	307,600	-	-	-	-	-	307,600
Acquisition of Capital Assets											
2101 - Vehicles	-	-	-	-	-	-	-	-	-	-	-
2102 - Furniture & Office Equipment	500,000	-	-	500,000	96,472	-	-	-	-	-	96,472
2103 - Plant, Machinery & Equipment	300,000	-	-	300,000	63,998	-	-	-	-	-	63,998
2104 - Buildings & Structures	-	-	-	-	-	-	-	-	-	-	-
2105 - Lands & Land Improvements	-	-	-	-	-	-	-	-	-	-	-
2106 - Software Development	-	-	-	-	-	-	-	-	-	-	-
2108 - Capital Payment for Leased Vehicles	-	-	-	-	-	-	-	-	-	-	-
Capital Transfers											
2201 - Public Institutions	-	-	-	-	-	3,500,000	-	-	3,500,000	2,500,000	2,500,000
2202 - Development Assistance	-	-	-	-	-	-	-	-	-	-	-
2203 - Grants to Provincial Councils	-	-	-	-	-	-	-	-	-	-	-
2204 - Transfers Abroad	-	-	-	-	-	-	-	-	-	-	-
2205 - Capital Grants to Non-Public Institution	-	-	-	-	-	-	-	-	-	-	-
Acquisition of Financial Assets											
2301 - Equity Contribution	-	-	-	-	-	-	-	-	-	-	-
2302 - On-Lending	-	-	-	-	-	-	-	-	-	-	-
Capacity Building											
2401 - Staff Training	290,000		250,000	540,000	488,712	-	-	-	-	-	488,712
Other Capital Expenditure											
2501 Restructuring	-	-	-	-	-	-	-	-	-	-	-
2502 Investments	-	-	-	-	-	-	-	-	-	-	-
2503 Contingency Services	-	-	-	-	-	-	-	-	-	-	-
2504 Contribution to Provincial Councils	-	-	-	-	-	-	-	-	-	-	-
2505 - Procument Preparedness	-	-	-	-	-	-	-	-	-	-	-
2506 - Infrastructure Development	-	-	-	-	-	343,000,000	-	(1,310,500)	341,689,500	77,191,159	77,191,159
2507 - Research and Development	-	-	-	-	-	2,300,000	-	1,310,500	3,610,500	3,541,294	3,541,294
2509 - Other	-	-	-	-	-	3,345,000,000	-	-	3,345,000,000	3,043,146,034	3,043,146,034
Grand Total	**1,800,000**	**-**	**250,000**	**2,050,000**	**956,782**	**3,693,800,000**	**-**	**-**	**3,693,800,000**	**3,126,378,487**	**3,127,335,269**
Total Recurrent & Capital Expenditure	**626,800,000**	**-**	**-**	**626,800,000**	**604,703,644**	**4,178,000,000**	**-**	**-**	**4,178,000,000**	**3,560,147,237**	**4,164,850,880**

O.M.Dalli

Chief Financial Officer/ Chief Accountant/
Director (Finance)/ Commissioner (Finance)
Name :
Date :

Statement of Expenditure for the period ended 31st December 2020

ACA-2(ii)

Expenditure Head No :425 **Ministry / Department / District Secretariat :** State Ministry Of Paddy & Grain,Organic Food,Vegetables,Fruits,Chilies,Onion and Potato Cultivation Promotion, Seed Production and Advance Technology Agriculture

Rs.

Expenditure Code	Provisions					Expenditure			Net Effect		
	Finance Code	Annual Budgetory Provision	Supplementary Estimate Provision	FR 66/69 Transfers	Total Net Provision	Expenditure as per the Cash Book	Expenditure incurred by Other Ministry/Dept. Under the FR. 208 (As per the Treasury Printouts)	Total Expenditure	Savings / Excess	Savings / Excess as a % of Revised Estimate	Reasons for the Variance
		(1)	(2)	(3) (-)/+	(4)=(1)+(2)+(3)	(5)	(6)	(7)= (5)+(6)	(8)=(4)-(7)	(9)=(8)/(4)*100	
Recurrent Expenditure											
Programme (1)											
Prog./Proj./Sub proj./Object code											
NOTE - 5 - OBJECT CODE WISE CLASSIFICATION OF WAGES, SALARIES & OTHER EMPLOYMENT BENEFITS											
Personal Emoluments											
1001 Salaries & Wages	11	433,100,000	-	-	**433,100,000**	131,734	427,701,455	**427,833,189**	5,266,811	1.22	Incidental
1002 Overtime & Holiday Payments	11	3,950,000	-	-	**3,950,000**	913,997	1,997,349	**2,911,346**	1,038,654	26.30	Vacancies in Carder
1003 Other Allowances	11	148,800,000	-	25,000	**148,825,000**	129,708	140,358,382	**140,488,090**	8,336,910	5.60	Request were made Later
Total		**585,850,000**	**-**	**25,000**	**585,875,000**	**1,175,439**	**570,057,186**	**571,232,625**	**14,642,375**		
NOTE - 6 - OBJECT CODE WISE CLASSIFICATION OF OTHER GOODS & SERVICES											
Travelling Expenditure											
1101 Domestic	11	2,855,000	-	-	**2,855,000**	498,480	1,884,812	**2,383,292**	471,708	16.52	Controlling of Expenditure & bills were received later
1102 Foreign	11	1,070,000	-	(625,000)	**445,000**	-	68,200	**68,200**	376,800	84.67	Requirment was not arrised due to Covid 19 pandamic
Total (a)		**3,925,000**	**-**	**(625,000)**	**3,300,000**	**498,480**	**1,953,012**	**2,451,492**	**848,508**	**-**	
Supplies											
1201 Stationery & Office Requisites	11	3,450,000	-	-	**3,450,000**	1,493,032	1,779,433	**3,272,465**	177,535	5.15	Incidental
1202 Fuel	11	7,565,000	-	100,000	**7,665,000**	955,055	6,354,943	**7,309,998**	355,002	4.63	-
1203 Diets & Uniforms	11	110,000	-	-	**110,000**	-	108,000	**108,000**	2,000	1.82	-
1204 Medical Supplies	11	-		-	-	-	-	-	-	-	
1205 Other	11	-		-	-	-	-	-		-	
Total (b)		**11,125,000**	**-**	**100,000**	**11,225,000**	**2,448,087**	**8,242,376**	**10,690,463**	**534,537**		
Maintenance Expenditure											
1301 Vehicles	11	6,320,000	-	-	**6,320,000**	856,623	4,884,622	**5,741,245**	578,755	9.16	Bills were Received later
1302 Plant and machinery	11	835,000	-	100,000	**935,000**	40,900	370,758	**411,658**	523,342	55.97	Expenditure were not accounted by the District Secretatient
1303 Building and Structures	11	200,000	-	-	**200,000**	145,500	-	**145,500**	54,500	27.25	Controlling Expenditure
Total (c)		**7,355,000**	**-**	**100,000**	**7,455,000**	**1,043,023**	**5,255,380**	**6,298,403**	**1,156,597**	**-**	

Services											
1401 Transport	11	5,715,000	-	150,000	**5,865,000**	150,000	5,663,441	**5,813,441**	51,559	0.88	Incidental
1402 Postal & Communication	11	2,990,000	-	-	**2,990,000**	4,524	2,287,137	**2,291,661**	698,339	23.36	Controlling Expenditure & Bills were Receiving later
1403 Electricity & Water	11	590,000	-	-	**590,000**	-	361,198	**361,198**	228,802	38.78	Controlling Expenditure & Bills were Receiving later
1404 Rents & Local Taxes	11	-	-	-	-	-	-	-	-	-	
1406 Interest Payment for Leased vehicles	11	-	-	-	-	-	-	-	-	-	
1408 Lease Rental for Vehicles Procured under Operational Leasing	11	-	-	-	-	-	-	-	-	-	
1409 Other	11	1,450,000	-	-	1,450,000	317,275	929,048	1,246,323	203,677	14.05	Bills were Receiving later
Total (d)		**10,745,000**	**-**	**150,000**	**10,895,000**	**471,799**	**9,240,824**	**9,712,623**	**1,182,377**	**-**	
Total Expenditure on Other Goods & Services (a+b+c+d)		**33,150,000**	**-**	**(275,000)**	**32,875,000**	**4,461,389**	**24,691,592**	**29,152,981**	**3,722,019**	**-**	
NOTE - 7 - OBJECT CODE WISE CLASSIFICATION OF TRANSFERS, GRANTS & SUBSIDIES											
Transfers											
1501 Welfare Programmes	11	-	-	-	-	-	-	-	-	-	
1502 Retirement Benefits	11	-	-	-	-	-	-	-	-	-	
1503 Public Institutions	11	484,200,000	-	-	**484,200,000**	-	433,768,750	**433,768,750**	50,431,250		
i) Hector Kobbakaduwa Agrarian Reserch & Training Institute (HARTI)		158,200,000	-	-	**158,200,000**	-	154,739,750	**154,739,750**	3,460,250	2.19	Incidental
ii) Insitute of National Post Harvest Management (NIPHM)		121,500,000	-	-	**121,500,000**	-	114,547,000	**114,547,000**	6,953,000	5.72	Vacancies in Carder
iii) Sri Lanka Council for Agriculture Research Policy (SLCARP)		204,500,000	-		**204,500,000**	-	164,482,000	**164,482,000**	40,018,000	19.57	28 scholarship holders have returned to Sri Lanka due to the covid 19 pandemic situation. Therefor stipend payments were not paid
1504 Development Subsidies	11	-	-	-	-	-	-	-	-	-	
1505 Subscriptions and Contibutions fees	11	5,000,000	-	-	**5,000,000**	3,246,281	-	**3,246,281**	1,753,719	35.07	Not sufficient provision for payment of requested of subscription (liability has mention in 118 under Agriculture Ministry as budgetory provision has made for it on 2021)
Servants	11	1,000,000	-	-	**1,000,000**	-	114,975	**114,975**	885,025	88.50	Requested were not received
1507 Grants to Provincial Councils	11	-	-	-	-	-	-	-	-	-	
1508 Other	11	-	-	-	-	-	-	-	-	-	
Total		**490,200,000**	**-**	**-**	**490,200,000**	**3,246,281**	**433,883,725**	**437,130,006**	**53,069,994**	**-**	
NOTE - 8 - OBJECT CODE WISE CLASSIFICATION OF INTEREST PAYMENTS											
1601 Interest Payment for Domestic Debt	11	-	-	-	-	-	-	-	-	-	
1602 Interest Payment for Foreign Debt	11	-	-	-	-	-	-	-	-	-	
1603 Discounts on Treasury Bills and Treasury Bonds	11	-	-	-	-	-	-	-	-	-	
Total		-	-	-	-	-	-	-	-	-	
NOTE - 9 - OBJECT CODE WISE CLASSIFICATION OF OTHER RECURRENT EXPENDITURE											
1701 Losses & Write off	11	-	-	-	-	-	-	-	-	-	
1702 Contingency Services	11	-	-	-	-	-	-	-	-	-	
1703 Implementation of the Official Languages Policy	11	-	-	-	-	-	-	-	-	-	
Total		-	-	-	-	-	-	-	-	-	
Programme (1)											
Grand Total (Notes 5 to 9) Total Recurrent Expenditure		**1,109,200,000**	**-**	**(250,000)**	**1,108,950,000**	**8,883,109**	**1,028,632,503**	**1,037,515,612**	**71,434,388**	**-**	
Capital Expenditure											
Programme (1)											

OBJECT CODE WISE CLASSIFICATION OF PUBLIC INVESTMENT											
NOTE - 10 Rehabilitation & Improvements of Capital Assets											
2001 Buildings & Structures	11	110,000	-	-	**110,000**	-	-	**-**	110,000	100.00	No repairs due to lack of
2002 Plant, Machinery & Equipment	11	100,000	-	-	**100,000**	-	-	**-**	100,000	100.00	machinery & equipment for
2003 Vehicles	11	500,000	-	-	**500,000**	307,600	-	**307,600**	192,400	38.48	use
Total (a)	11	**710,000**	**-**	**-**	**710,000**	**307,600**	-	**307,600**	**402,400**	**-**	
NOTE - 11 Acquisition of Capital Assets											
2101 Vehicles		-	-	-	-	-	-	**-**	-	-	
2102 Furniture & Office Equipment		500,000	-	-	**500,000**	96,472	-	**96,472**	403,528	80.71	Did not purchase under this cost subject due to the increase in the
2103 Plant, Machinery & Equipment		300,000	-	-	**300,000**	-	63,998	**63,998**	236,002	78.67	price of the equipment available for use
2104 Buildings & Structures		-	-	-	-	-	-	**-**	-	-	
2105 Lands & Land Improvements		-	-	-	-	-	-	**-**	-	-	
2106 Software Development		-	-	-	-	-	-	**-**	-	-	
2108 Capital Payment for Leased Vehicles		-	-	-	-	-	-	**-**	-	-	
Total (b)		**800,000**	-	-	**800,000**	**96,472**	**63,998**	**160,470**	**639,530**	**-**	
NOTE -12 Capital Transfers											
2201 Public Institutions		3,500,000	-	-	3,500,000	-	2,500,000	2,500,000	1,000,000		
Training Institute (HARTI)		1,500,000	**-**	**-**	**1,500,000**		**500,000**	**500,000**	**1,000,000**	66.67	Imprest not received
ii) Insitute of National Post Harvest Management (NIPHM)		1,000,000	**-**	**-**	**1,000,000**		**1,000,000**	**1,000,000**	**-**	-	
iii) Sri Lanka Council for Agriculture Research Policy (SLCARP)		1,000,000	**-**	**-**	**1,000,000**		**1,000,000**	**1,000,000**	**-**	-	
2202 Development Assistance		-	-	-	**-**	-	-	**-**	-	-	
2203 Grants to Provincial Councils		-	-	-	**-**	-	-	**-**	-	-	
2204 Transfers Abroad		-	-	-	**-**	-	-	**-**	-	-	
Institution		-	-	-	**-**		-	**-**	-	-	
Total (c)		**3,500,000**	**-**	**-**	**3,500,000**	**-**	**2,500,000**	**2,500,000**	**1,000,000**	**-**	
NOTE - 13 Acquisition of Financial Assets											
2301 Equity Contribution		-	-	-	-	-	-	**-**	-	-	
2302 On-Lending		-	-	-	-	-	-	**-**	-	-	
Total (d)		-	-	-	-	-	-	**-**	-	-	
NOTE - 14 Capacity Building											
2401 Staff Training		290,000	-	250,000	**540,000**	198,690	290,022	**488,712**	51,288	9.50	Controlling of expenditure
Total (e)		**290,000**	**-**	**250,000**	**540,000**	**198,690**	**290,022**	**488,712**	**51,288**	-	
NOTE - 15 Other Capital Expenditure											
2501 Restructuring		-	-	-	-	-	-	**-**	-	-	
2502 Investments		-	-	-	-	-	-	**-**	-	-	
2503 Contingency Services		-	-	-	-	-	-	**-**	-	-	
2504 Contribution to Provincial Councils		-	-	-	-	-	-	**-**	-	-	
2505 Procument Preparedness		-	-	-	-	-	-	**-**	-	-	
2506 Infrastructure Development		343,000,000	-	(1,310,500)	**341,689,500**	-	77,191,158	**77,191,158**	264,498,342	77.41	This period was not enough to the ministry to planed the activity as economics centrs gazetted 19th August 2020
2507 Research and Development		2,300,000	-	1,310,500	**3,610,500**	3,255,774	285,520	**3,541,294**	69,206	1.92	Incidental
2509 Other		3,345,000,000	-	-	**3,345,000,000**	2,071,488,476	971,657,558	**3,043,146,034**	301,853,966	9.02	Imprest restrictions due to covid 19 & planned projets were not implimented
Total (f)		**3,690,300,000**	**-**	**-**	**3,690,300,000**	**2,074,744,250**	**1,049,134,236**	**3,123,878,486**	**566,421,514**	-	
Programme (1)											
Total Expenditure on Public Investments (a+b+c+d+e+f)		**3,695,600,000**	**-**	**250,000**	**3,695,850,000**	**2,075,347,012**	**1,051,988,256**	**3,127,335,268**	**568,514,732**	**-**	
Grand Total (Notes 5 to 15) - Total Expenditure		**4,804,800,000**	**-**	**-**	**4,804,800,000**	**2,084,230,121**	**2,080,620,759**	**4,164,850,880**	**639,949,120**	**-**	

O.M.Dalk

Chief Financial Officer/ Chief Accountant/
Director (Finance)/ Commissioner (Finance)
Name :
Date :

AGL/C/SMPG/2021/ 04 September 2021

Accounting Officer

State Ministry of Promoting the Production & Regulating the Supply of Organic Fertilizer, and Paddy & Grains, Organic Foods, Vegetables, Fruits, Chilies, Onion and Potato Cultivation Promoting, Seed Production and Advanced Technology Agriculture

Summary Report of the Auditor General on the Financial Statements of the State Ministry of Paddy and Grains, Organic Food, Vegetables, Fruits, Chilies, Onion and Potato Cultivation Promotion, Seed Production and Advance Technology Agriculture for the year ended 31 December 2020 in terms of Section 11 (1) of the National Audit Act No. 19 of 2018

---

1. Financial Statements

1.1 Opinion

The audit of the financial statements of the State Ministry of Paddy and Grains, Organic Food, Vegetables, Fruits, Chilies, Onion and Potato cultivation promotion, Seed Production and Advance Technology Agriculture for the year ended 31 December 2020 comprising the statement of financial position as at 31 December 2020 and the statement of financial performance and cash flow statement for the year then ended was carried out under my direction in pursuance of provisions in Article 154 (1) of the Constitution of the Democratic Socialist Republic of Sri Lanka read in conjunction with provisions of the National Audit Act No. 19 of 2018. This report contains my views and observations on the financial statements submitted by the State Ministry of Paddy and Grains, Organic Food, Vegetables, Fruits, Chilies, Onion and Potato cultivation promotion, Seed Production and Advance Technology Agriculture in terms of Section 11 (1) of the National Audit Act No. 19 of 2018 are stated in this report. The Report of the Auditor General which should be presented to Parliament in pursuance of provisions in Article 154 (6) of the Constitution of the Democratic

Socialist Republic of Sri Lanka read in conjunction with Section 10 of the National Audit Act No. 19 of 2018 will be tabled in due course.

In my opinion, the financial statements of the State Ministry of Paddy and Grains, Organic Food, Vegetables, Fruits, Chilies, Onion and Potato cultivation promotion, Seed Production and Advance Technology Agriculture give a true and fair view of the financial position of the State Ministry of Paddy and Grains, Organic Food, Vegetables, Fruits, Chilies, Onion and Potato cultivation promotion, Seed Production and Advance Technology Agriculture as at 31 December 2020 and of its financial performance and its cash flow for the year then ended in accordance with Generally Accepted Accounting Principles.

1.2 Basis for Opinion

I conducted my audit in accordance with Sri Lanka Auditing Standards (SLAuSs). My responsibilities, under those standards are further described in the Auditor's Responsibilities for the Audit of the financial statements section of my report. I believe that the audit evidence I have obtained is sufficient and appropriate to provide a basis for my opinion.

1.3 Responsibilities of Chief Accounting Officer and the Accounting Officer on Financial Statements

The Accounting Officer is responsible for preparation of financial statements that give a true and fair view in accordance with Generally Accepted Accounting Principles and in terms of Section 38 of the National Audit Act No. 19 of 2018 and for such internal controls as the Accounting Officer determines is necessary to enable the preparation of financial statements that are free from material misstatement, whether due to fraud or error. As per Section 16 (1) of the National Audit Act No. 19 of 2018, the State Ministry is required to maintain proper books and records of all its income, expenditure, assets and liabilities, to enable annual and periodic financial statements to be prepared of the State Ministry.

In terms of Sub-section 38 (1) (c) of the National Audit Act, the Accounting Officer shall ensure that an effective internal control system for the financial control exists in the State Ministry and carry out periodic reviews to monitor the effectiveness of the such system and accordingly make any alterations as required for such system to be effectively carried out.

1.4 Auditor's Responsibility on Audit of Financial Statements

My objective is to express a reasonable assurance about whether the financial statements as a whole are free from material misstatement, whether due to fraud or error, and to issue the Report of the Auditor General that includes my opinion. Reasonable assurance is a high level of assurance, but is not a guarantee that an audit conducted in accordance with Sri Lanka Auditing Standards will always detect a material misstatement when it exists. Misstatements can arise from fraud or error and are considered material if, individually or in the aggregate and its materiality depends on the influence on economic decisions taken by users on the basis of these financial statements.

As part of an audit in accordance with Sri Lanka Auditing Standards, I exercise professional judgment and maintain professional skepticism throughout the audit. I also:

- Appropriate audit procedures were designed and performed to identify and assess the risk of material misstatements in financial statements whether due to fraud or errors in providing a basis for the expressed audit opinion. The risk of not detecting a material misstatement resulting from fraud is higher than for one resulting from error, as fraud may involve collusion, forgery, international omissions, misrepresentations, or the override of internal controls.

- An understanding of internal control relevant to the audit was obtained in order to design procedures that are appropriate in the circumstances, but not for the purpose

of expressing an opinion on the effectiveness of the State Ministry's internal control.

- Evaluate the structure and content of the financial statements, including the disclosures, and whether the financial statements represent the underlying transactions and events in a manner that achieves fair presentation.
- Evaluated the overall presentation, structure and content of the financial statements including disclosures, and whether the financial statements represent the underlying transactions and events in a manner that achieves fair presentation.

The Chief Accounting Officer was made aware of important audit findings, key internal control deficiencies and other matters identified in my audit.

1. 5 Comments on Financial Statements

1.5 .1 Statement of Financial Performance

1.5.1 .1 Non-Financial Assets

The Ministry had classified the non-financial assets and given the relevant codes. The amount of Rs. 4,577,267 which purchased during the year under review out of the aforesaid classified non-financial assets had not been accounted under the main ledger accounts (the Form of ACA6) and it had not been included in the statement of financial position as well.

1.5.1 .2 Financial Assets

The following matters were observed in this regard.

(a) The invisible remitted cash balance in the Treasury books as at 31 December 2020 as stated in Form ACS-3 of financial statements was Rs. 56,218,580. Even though the above balance should be shown as cash in transit in the financial assets in the statement of financial position, it had not been so done.

(b) According to the final treasury computer printing notes (SA 50) of the Advances to Public officer's account, the year-end loan balance was Rs. 472,145 nevertheless it had been recorded as Rs.467, 675 in the statement of financial position. The discrepancy of Rs. 4,470 was observed to the audit.

1.5 .2 Lack of Evidence for Audit

(a) According to the final computer printout of the treasury, the amount of Advances to Public Officers' Account who paid Rs. 1,881,271 in cash and Rs. 1,755,756 in cross entries had been taken in to account, however those amounts are not included in the departmental books.

(b) As per the final computer printout of the treasury, the amount of Advances to Public Officers' Account who received Rs. 1,898,461 in cash and Rs. 1,266,421 in cross entries had been recorded in account, nevertheless aforesaid amounts are not included in the departmental books.

(c) The transfer receipts, summaries of accounts etc. relating to the accounting of the balances mentioned in the above (a) and (b) observations had not been submitted for audit.

1.5 .3 Non-maintenance of Registers and Books.

As per the F.R. 214, the register of liabilities had not been maintained by the Ministry.

2. Financial Review

2.1 Expenditure Reporting for the year 2020

The government expenditure for the year 2020 had been incurred by two vote on account approved by the parliament on 28 October 2019 and 28 August 2020 for the periods from 01 January 2020 to 05 March 2020 and from 01 September 2020 to 20 October 2020 respectively and Authority Licensing which are issued by the president under the section 150(3) of the Constitution of the Democratic Socialist Republic of Sri Lanka for periods from 06 March 2020 to 31 May 2020 and 01 June 2020 to 31 August 2020. Although changes have been made in the structure of the Cabinet of Ministers in the 2020, the government expenditure until 31 August 2020 had been done in accordance with the Heads of expenditure mentioned in the vote on account approved in the year 2019. As per the provisions of section 10 and 12 of the Appropriation Act No. 06 of 2020 approved by the parliament on 20 October 2020 in accordance with the Ministries of the Cabinet of Ministers and State Ministries published by the President in Extraordinary Gazette of the Democratic Socialist Republic of Sri Lanka No. 2187/27 of 09 August 2020, the expenditure from January to 31 August 2020 was to be absorbed in the expenditure object classes under the heads of expenditure in the first schedule of the Appropriation Act No. 06 of 2020. It had been instructed to carry out that task in accordance with the provisions of the National budget circular No.6/2020 dated 30th of November 2020 by the Treasury.

In line with Extraordinary Gazette by the President on 09 August 2020, Head No. 425-the State Ministry of Paddy and Grains, Organic Food, Vegetables, Fruits, Chilies, Onion and Potato cultivation promotion, Seed Production and Advance Technology Agriculture was commenced. According to the above instructions a sum of expenditure Rs. 1,254 million which was expended under 21 expenditure objects from January to August 2020 had been accounted as expenditure of this Ministry.

2.2 Expenditure Management

The following matters were observed in this regard.

(a) The total of Rs. 610,000 provisions and Rs. 475,000 provisions which was allocated to six Capital expenditure objects and two recurrent expenditure objects respectively had been entirely saved.

(b) More than 25 percent of the net provision of 05 capital expenditure object classes and more than 10 per cent of the net provision of 27 recurrent expenditure objects had been saved. The net provision made available for the above capital and recurrent expenditure objects was Rs. 540,639,500 and out of that, a sum of Rs. 316,990,917 had been saved.

(c) The provision of Rs. 1,310,500 out of the provision of Rs. 343,000,000 allocated to establish the economic centers under the expenditure objects of 425-2-3-8-2506 had been transferred to other expenditure objects by F.R.66. The provisions of this expenditure objects amounting to Rs. 266,498,342 equal to 77 per cent had been saved even after transferring of provisions.

2.3 Entering into Liabilities and Commitments

(a) The liabilities of Rs. 309,238 for the year under review had not been entered in to the statement of commitments and liabilities [Note (iii)].

(b) Out of the net provision of Rs. 2,000,000 made available under 3 expenditures objects of the Ministry during the year under review, Rs.1,894,223 was utilized and Rs. 105,777 was saved within the year. Nevertheless, it had been bound for liabilities to Rs. 2,913,777 exceeding the saving.

2.4 Non – compliance with Laws, Rules and Regulations

The instances of non - compliance with the provisions of the Laws, Rules, Regulations observed during the audit test checks carried out are analyzed below.

Reference to Laws, Rules and Regulations	Non – compliance
Financial Regulations of the Democratic Socialist Republic of Sri Lanka	
(i) F. R. 427	Although the departments' accounts should be reconciled with treasury books and reported to the Director General of Department of State Accounts in monthly basis, it had not been done so by the Ministry.
(ii) F. R. 1646	Even though the daily running charts of vehicles with the original copies of the monthly summary should be forwarded to the Auditor General before the 15th day of the following month, the action had not been done so for the 14 vehicles belonging to the Ministry.

2.5 Issue and Settlement of Advances

Although the Ad hoc Sub-imprest should be settled within 10 days of completion of work according to the F.R 371(5), it had been taken 12 days to 26 days to settle the Sub-imprest amount of Rs. 185,887 which was obtained on 8 occasions by 3 officers of the Ministry.

2.6 Operating of Bank Accounts

The Certified bank reconciliation statements which prepared for the months of October, November and December 2020 had not been submitted to the audit.

R.M. Rathnayake
Assistant Auditor General
For Auditor General

Chapter 04 – Performance Indicators

4.1 Performance Indicators of the Institute (Based on the Action Plan)

Reduce Post Harvest Losses - Performance Indicators of the Institute (Based on the Action Plan)

Specific Indicators	Actual output as a percentage (%) of the expected output		
	100% - 90%	75% - 89%	50% - 74%
Conducting research to find technical solutions to the problems in the field of post harvest		√	
Publish 10 research publications in local / foreign journals	√		
Use / application of correct post harvest techniques in selected supply chains of mango, banana, papaya and avocado crops	√		
Introduction of safe packaging and transport methods to minimize post-harvest damage to fruits and vegetables	√		
Training of 2000 beneficiaries through conducting 100 training courses for post harvest technology promotion, creating new entrepreneurs in the field of post harvest		√	
Providing consulting services, engineering services and laboratory services for the field use of correct post harvest techniques		√	
Human Resource Development of the Institution			√

Chapter 05 – Performance of Achieving Sustainable Development Goals (SDGs)

- Indicate the Identified Respective Sustainable Developments Goals

Goal / Objective	Targets	Indicators of the achievement	Progress of the Achievement to date		
			0% - 49%	50% - 74%	75% - 100%
Objective No. 02- Increase food availability and food security for all	Reduction of post-harvest losses of in vegetable and fruit crops up to 25% and post-harvest losses in other non-perishable crops up to 5%	Amount of innovative technologies developed to reduce post-harvest damage to 15 selected fruits, 10 vegetables and 9 selected non-perishable crops, The amount of technologies introduced to the field, Minimum amount of post harvest damage	√		
Objective No 12 - Ensure sustainable consumption and production patterns	Improving supply and value addition management processes in vegetable and fruit crops		√		

Chapter 05 - Performance of Achieving Sustainable Development Goals (SDGs)

5.1 Identified Respective Sustainable Developments Goals

Goal / Objective	Targets	Indicators of the achievement	Progress of the Achievement to date		
			0% - 49%	50% - 74%	75% - 100 %
Objective 12/12.3	Reduce Post Harvest Losses		49%		
Objective 2	Increase production productivity of food crops				90%

Chapter 06 – Human Resource Management

6.1 Cadre Management

6.2 ** The way how shortage or excess in human resources has been affected to the performance of the institute

	Approved Cadre	Existing Cadre	Vacancies
Senior	17	01	03
Territory	01	01	-
Secondary	53	51	02
Primary	19	13	03

With the approval of the Department of Management Services, a portion of officers in Secondary and Primary category have already been recruited and the performance constraint on the human resource shortage has been offset to some extent and the remaining posts will be filled in year 2021 with the approval of the Department of Management Services in order to overcome performance constraint on the human resource shortage.

6.3 Human Resource Development

(Local & Foreign Training and Other Programmes – Duration from 01.01.2020 to 31.12.2020)

Name of the Programme	No. of Staff Trained	Duration of the Programme	Total Investment (Rs.'000)		Nature of the Programme (Abroad / Local)	Output / Knowledge Gained*
			Local	Foreign		
Local Trainings	40 Graduate Trainees	2020	105,400.00		Local	Stimulation and updating of knowledge and effective implementation of acquired knowledge
	01 Senior Assistant Secretary - Post Graduate Degree in Public Administration and Management		150,000.00		Local	Effective application of knowledge to the institution through public administration and management
Foreign Trainings						

*** How training programmes contribute to the performance of the organization**

While training programmes could contribute to the development and existing knowledge / skills and attitudes within the staff, the institution has a trained staff with efficient and knowledgeable and satisfied through which to obtain the service and the institution. The institution has the potential to achieve high productivity and high output within the institution.

Chapter 07 – Compliance Report

No.	Applicable Requirement	Compliance Status (Complied / Not Complied)	Brief Explanation for Non Compliance	Corrective Actions Proposed to Avoid Non-Compliance in Future
1	**The following financial statements / accounts have been submitted on due date**	-		
1.1	Annual Financial Statements	Complied		
1.2	Advance to Public Officers Account	Complied		
1.3	Trading and Manufacturing Advance Accounts (Commercial Advance Accounts)	Not Complied		
1.4	Stores Advance Accounts	Not Complied		
1.5	Special Advance Accounts	Not Complied		
1.6	Others	Not Complied		

2. Maintenance of books and registers (FR445)

No.	Applicable Requirement	Compliance Status (Complied / Not Complied)	Brief Explanation for Non Compliance	Corrective Actions Proposed to Avoid Non-Compliance in Future
2	Maintenance of books and registers (FR445)	Complied		
2.1	Fixed assets register has been maintained and update in terms of Public Administration 267/2018	A fixed asset register under the Cigas programme is updated		
2.2	Personal emoluments register / Personal emoluments cards has been maintained and update	Complied		
2.3	Register of Audit queries has been maintained and update	As it is a new Ministry with the Extraordinary Gazette Notification No. 2196/27 dated 06.102020, there is currently not exists an Internal Audit Officer.		
2.4	Register of Internal Audit reports has been maintained and update	Complied		
2.5	All the monthly account summaries (CIGAS) are prepared and submitted to the Treasury on due date	Complied		

No.	Applicable Requirement	Compliance Status (Complied / Not Complied)	Brief Explanation for Non Compliance	Corrective Actions Proposed to Avoid Non-Compliance in Future
2.6	Register for cheques and money orders have been maintained and update	Complied		
2.7	Inventory register has been maintained and update	Complied		
2.8	Stocks Register has been maintained and update	Complied		
2.9	Register of Losses has been maintained and update	Not Complied	A new Ministry established under the Extraordinary Gazette Notification No. 2196/27 dated 06.10.2020	
2.10	Commitment Register has been maintained and update	Complied		
2.11	Register of Counterfoil Books (GAN20) has been maintained and update	Complied		

3. Delegation of functions for financial control (FR 135)

No.	Applicable Requirement	Compliance Status (Complied / Not Complied)	Brief Explanation for Non Compliance	Corrective Actions Proposed to Avoid Non-Compliance in Future
3	Delegation of functions for financial control (FR 135)	Complied		
3.1	The financial authority has been delegated within the institute	Complied		
3.2	The delegation of financial authority has been communicated within the institute	Complied		
3.3	The authority has been delegated in such manner so as to pass each transaction through two or more officers	Complied		
3.4	The controls have been adhered to by the Accountants in terms of State Account Circular 171/2004 dated 11.05.2014 in using the Government Payroll Software Package	Complied		

4. Preparation of Annual Plans

No.	Applicable Requirement	Compliance Status (Complied / Not Complied)	Brief Explanation for Non Compliance	Corrective Actions Proposed to Avoid Non-Compliance in Future
4	Preparation of Annual Plans	Complied		
4.1	The annual action plan has been prepared	Complied		
4.2	The annual procurement plan has been prepared	Complied		
4.3	The annual internal audit plan has been prepared	Not Complied		
4.4	The annual estimate has been prepared and submitted to the NBD on due date	Complied		
4.5	The annual cash flow has been submitted to the Treasury Operations Department on time	Complied		

5. Audit Queries

No.	Applicable Requirement	Compliance Status (Complied / Not Complied)	Brief Explanation for Non Compliance	Corrective Actions Proposed to Avoid Non-Compliance in Future
5	Audit Queries			
5.1	All the audit queries have been replied within the specified time by the Auditor General	Not Complied	There were some delays in obtaining answers to matters pertaining to the District Offices and other divisions and due to the current situation in Covid.	It is expected to inform the District Offices and other divisions for future audit reports and obtain answers as soon as possible.

6. Internal Audit

No.	Applicable Requirement	Compliance Status (Complied / Not Complied)	Brief Explanation for Non Compliance	Corrective Actions Proposed to Avoid Non-Compliance in Future
6	Internal Audit	Not Complied		A new Ministry established under the Extraordinary Gazette Notification No. 2196/27 dated 06.10.2020
6.1	The internal audit plan has been prepared at the beginning of the year after consulting the Auditor General in terms of Financial Regulation 134(2) DMA/1-2019	Not Complied		
6.2	All the internal audit reports have been replied within one month	Not Complied		
6.3	Copies of all the internal audit reports has been submitted to the Management Audit Department in terms of Sub section 40(4) of the National Audit Act No. 19 of 2018	Not Complied		
6.4	All the copies of internal audit Reports has been submitted to the Auditor General in terms of Financial Regulation 134(3)	Not Complied		

7. Audit and Management Committee

No.	Applicable Requirement	Compliance Status (Complied / Not Complied)	Brief Explanation for Non Compliance	Corrective Actions Proposed to Avoid Non-Compliance in Future
7	Audit and Management Committee	Not Complied		
7.1	Minimum 04 meetings of the Audit and Management Committee has been held during the year as per the DMA Circular 1-2019	Not Complied		2 A new Ministry established under the Extraordinary Gazette Notification No. 2196/27 dated 06.10.2020.

8. Asset Management

No.	Applicable Requirement	Compliance Status (Complied / Not Complied)	Brief Explanation for Non Compliance	Corrective Actions Proposed to Avoid Non-Compliance in Future
8	Asset Management	Not Complied Complied		
8.1	The information about purchases of assets and disposals was submitted to the Comptroller General's Office in terms of Paragraph 07 of the Asset Management Circular No. 01/2017			
8.2	A suitable liaison officer was appointed to coordinate the implementation of the provisions of 12 the circular and the details of the nominated officer was sent to the Controller General's Office in terms of Paragraph 13 of the aforesaid circular			

No.	Applicable Requirement	Compliance Status (Complied / Not Complied)	Brief Explanation for Non Compliance	Corrective Actions Proposed to Avoid Non-Compliance in Future
8.3	The boards of survey was conducted and the relevant reports submitted to the Auditor General on due date in terms of Public Finance Circular No. 05/2016	Not Complied		A new Ministry established under the Extraordinary Gazette Notification No. 2196/27 dated 06.10.2020
8.4	The excesses and deficits that were disclosed through the board of survey and other relating recommendations, actions were carried out during the period specified in the circular			
8.5	The disposal of condemn articles had been carried out in terms of FR 772			

9. Vehicle Management

No.	Applicable Requirement	Compliance Status (Complied / Not Complied)	Brief Explanation for Non Compliance	Corrective Actions Proposed to Avoid Non-Compliance in Future
9	**Vehicle Management**			
9.1	The daily running charts and monthly summaries of the pool vehicles had been prepared and submitted to the Auditor General on due date	Complied		
9.2	The condemned vehicles had been disposed of within a period of less than 6 months after condemning	Complied		A new Ministry established under the Extraordinary Gazette Notification No. 2196/27 dated 06.10.2020
9.3	The vehicle logbooks had been maintained and updated	Complied		
9.4	The action has been taken in terms of F.R. 103, 104, 109 and 110 with regard to every vehicle accident	Complied		
9.5	The fuel consumption of vehicles has been re-tested in terms of the provisions of Paragraph 3.1 of the Public Administration Circular No. 30/2016 of 29.12.2016	Complied		
9.6	The absolute ownership of the leased vehicle log books has been transferred after the lease term	Not Complied		Not purchased under lease method

10. Management of Bank Accounts

No.	Applicable Requirement	Compliance Status (Complied / Not Complied)	Brief Explanation for Non Compliance	Corrective Actions Proposed to Avoid Non-Compliance in Future
10	**Management of Bank Accounts**			
10.1	The bank reconciliation statements had been prepared, got certified and made ready for audit by the due date	Complied		
10.2	The dormant accounts that had existed in the year under review or since previous years settled	Not Complied		A new Ministry established under the Extraordinary Gazette Notification No. 2196/27 dated 06.10.2020
10.3	The action had been taken in terms of Financial Regulations regarding balances that had been disclosed through bank reconciliation statements and for which adjustments had to be made, and had those balances been settled within one month	Complied		

11. Utilization of Provisions

No.	Applicable Requirement	Compliance Status (Complied / Not Complied)	Brief Explanation for Non Compliance	Corrective Actions Proposed to Avoid Non-Compliance in Future
11	Utilization of Provisions			
11.1	The provisions allocated had been spent without exceeding the limit	Complied		
11.2	The liabilities not exceeding the provisions that remained at the end of the year as per the FR 94(1)	Not Complied		A new Ministry established under the Extraordinary Gazette Notification No. 2196/27 dated 06.10.2020

12. Advances to Public Officers Account

No.	Applicable Requirement	Compliance Status (Complied / Not Complied)	Brief Explanation for Non Compliance	Corrective Actions Proposed to Avoid Non-Compliance in Future
12	Advances to Public Officers Account	-		
12.1	The limits had been complied with	Complied		
12.2	A time analysis had been carried out on the loans in arrears	Not Complied		
12.3	The loan balances in arrears for over one year had been settled	Not Complied		A new Ministry established under the Extraordinary Gazette Notification No. 2196/27 dated 06.10.2020

13. General Deposit Account

No.	Applicable Requirement	Compliance Status (Complied / Not Complied)	Brief Explanation for Non Compliance	Corrective Actions Proposed to Avoid Non-Compliance in Future
13	General Deposit Account			
13.1	The action had been taken as per F.R.571 in relation to disposal of lapsed deposits	Not Complied		A new Ministry established under the Extraordinary Gazette Notification No. 2196/27 dated 06.10.2020
13.2	The control register for general Deposits had been updated and maintained	Complied		

14. Imprest Account

No.	Applicable Requirement	Compliance Status (Complied / Not Complied)	Brief Explanation for Non Compliance	Corrective Actions Proposed to Avoid Non-Compliance in Future
14	Imprest Account	Complied		
14.1	The balance in the cash book at the end of the year under review remitted to TOD	Complied		
14.2	The ad-hoc sub imprests issued as per F.R. 371 settled within one month from the completion of the task	Complied		
14.3	The ad-hoc sub imprests had not been issued exceeding the limit approved as per F.R. 371	Complied		
14.4	The balance of the imprest account had been reconciled with the Treasury books monthly	Complied		

15. Revenue Account

No.	Applicable Requirement	Compliance Status (Complied / Not Complied)	Brief Explanation for Non Compliance	Corrective Actions Proposed to Avoid Non-Compliance in Future
15	Revenue Account			
15.1	The refunds from the revenue had been made in terms of the regulations	Not Complied		A new Ministry established under the Extraordinary Gazette Notification No. 2196/27 dated 06.10.2020
15.2	The revenue collection had been directly credited to the revenue account without credited to the deposit account	Not Complied		
15.3	Returns of arrears of revenue forward to the Auditor General in terms of FR 176	Not Complied		

16. Human Resource Management

No.	Applicable Requirement	Compliance Status (Complied / Not Complied)	Brief Explanation for Non Compliance	Corrective Actions Proposed to Avoid Non-Compliance in Future
16	Human Resource Management	Complied		
16.1	The staff had been paid within the approved cadre	Complied		
16.2	All members of the staff have been issued a duty list in writing	Complied		
16.3	All reports have been submitted to MSD in terms of their circular no. 04/2017 dated 20.09.2017	Complied		

17. Provision of information to the public

No.	Applicable Requirement	Compliance Status (Complied / Not Complied)	Brief Explanation for Non Compliance	Corrective Actions Proposed to Avoid Non-Compliance in Future
17	Provision of information to the public			
17.1	An information officer has been appointed and a proper register of Information is maintained and updated in terms of Right To Information Act and Regulation	Complied	Appointed an officer	A new Ministry established under the Extraordinary Gazette Notification No. 2196/27 dated 06.10.2020 Recorded for updating and maintaining records from 2021
17.2	Information about the institution to the public have been provided by Website or alternative measures and has it been facilitated to appreciate / allegation to public against the public authority by this website or alternative measures	Not Complied		A new Ministry established under the Extraordinary Gazette Notification No. 2196/27 dated 06.10.2020 (Work is underway to create a new website, where it was noted to include a page.)
17.3	Bi- Annual and Annual reports have been submitted as per section 08 and 10 of the RTI Act	Not Complied		A new Ministry established under the Extraordinary Gazette Notification No. 2196/27 dated 06.10.2020. Will be presented from year 2021.

18. Implementing citizens charter

No.	Applicable Requirement	Compliance Status (Complied / Not Complied)	Brief Explanation for Non Compliance	Corrective Actions Proposed to Avoid Non-Compliance in Future
18	Implementing citizens charter			
18.1	A citizens charter / Citizens client's charter has been formulated and implemented by the Institution in terms of the circular number 05/2008 and 05/2018(1) of Ministry of Public Administration and Management	Not Complied		Will be prepared and published in the first quarter of year 2021.
18.2	A methodology has been devised by the institution in order to monitor and assess the formulation and the implementation of Citizens Charter / Citizens client's charter as per paragraph 2.3 of the circular	Not Complied		Will be prepared and published in the first quarter of year 2021.

19. Preparation of the Human Resource Plan

No.	Applicable Requirement	Compliance Status (Complied / Not Complied)	Brief Explanation for Non Compliance	Corrective Actions Proposed to Avoid Non-Compliance in Future
19	**Preparation of the Human Resource Plan**	Not Complied		Is being preparing
19.1	A human resource plan has been prepared in terms of the format in Annexure 02 of Public Administration Circular No. 02/2018 dated 24.01.2018.	Not Complied		It is scheduled for year 2021
19.2	A minimumtraining opportunity of not less than 12 hours per year for each member of the staff has been ensured in the aforesaid Human Resource Plan	Not Complied		A new Ministry established under the Extraordinary Gazette Notification No. 2196/27 dated 06.10.2020 A training program for the year 2021 is being prepared.
19.3	A minimum training opportunity of not less than 12 hours per year for each member of the staff has been ensured in the aforesaid Human Resource Plan	Not Complied		A new Ministry established under the Extraordinary Gazette Notification No. 2196/27 dated 06.10.2020 It is scheduled for year 2021.
19.4	A senior officer was appointed and assigned the responsibility of Preparing the human resource Development plan, organizing Capacity building programs and Conducting skill development Programs as per paragraph No. 6.5 of the aforesaid Circular	Not Complied		A new Ministry established under the Extraordinary Gazette Notification No. 2196/27 dated 06.10.2020 A training program for the year 2021 is being prepared.

20. Responses Audit Paras

No.	Applicable Requirement	Compliance Status (Complied / Not Complied)	Brief Explanation for Non Compliance	Corrective Actions Proposed to Avoid Non-Compliance in Future
20.	Responses Audit Paras			
20.1	The shortcomings pointed out in the Audit paragraphs issued by the Auditor General for the previous years have been rectified	Not Complied		A new Ministry established under the Extraordinary Gazette Notification No. 2196/27 dated 06.10.2020 and is implemented in year 2020