



வார்டிகை கார்ட்டு சா஁ன வார்டாவ  
வருடாந்த செயலாற்றகை அறிககை  
**ANNUAL PERFORMANCE REPORT**  
**2017**



சீ லா்கா ரீலுவ  
இலங்கை சங்கம்  
**SRI LANKA CUSTOMS**



## වාර්ෂික කාර්ය සාධන වාර්තාව - 2017

ශ්‍රී ලංකා රේගුව

සැකසුම :- ප්‍රතිපත්ති, සැලසුම් හා පර්යේෂණ අංශය

## රේගු අධ්‍යක්ෂ ජනරාල්ගේ පණිවිඩය

2017 වර්ෂය සඳහා ශ්‍රී ලංකා රේගුවේ වාර්ෂික කාර්ය සාධන වාර්තාව ඉදිරිපත් කරනු ලබන්නේ ඉමහත් සතුටිනි. සමාලෝචිත වර්ෂය තුළ රුපියල් බිලියන 918.59 ක රාජ්‍ය බදු ආදායමක් අත් කර දීමට ශ්‍රී ලංකා රේගුවට හැකි විය. මෙය රුපියල් බිලියන 1,670.17 වන මුළු රාජ්‍ය ආදායමෙන් 55% කි. 2017 වර්ෂයේ ජාත්‍යන්තර වෙළඳාමේ පහත වැටීමක් තිබියදීත් ශ්‍රී ලංකා රේගුව විසින් 2017 වර්ෂය සඳහා රැස් කර දෙන ලද ආදායම 2016 වර්ෂයට සාපේක්ෂව 10.2% ක ඉහළ යාමකි.

බලාත්මක කිරීම සහ පහසුකම් සැලසීම යන විෂය ද්විත්වය තුළම, ලෝක රේගු සංවිධානය විසින් නිර්දේශ කර ඇති ජාත්‍යන්තර වශයෙන් විශිෂ්ඨ බවට සම්මත කර ඇති පරිචයන් සහ ඵලදායී පාලන මූලාරම්භයන් යොදා ගැනීම නිසා ශ්‍රී ලංකා රේගු දෙපාර්තමේන්තුවට මේ සා ජයග්‍රහණයක් ලබා ගැනීමට හැකි විය. රේගු ක්‍රියාවලීන් ස්වයංක්‍රීයකරණය, අවදානම් පාදක පරීක්ෂණ හඳුන්වාදීම යන නිර්ණායකයන් මෙහි දී වැදගත් අංග විය. එමඟින්, කාර්ය සාධන කාල පරාසයන් අවම කරමින් මෙන්ම, අනුකූලතා අනුපාතිකය ඉහළ දැමීම කෙරෙහි දායකවන පුරෝකථන හැකියාව ද වැඩි දියුණු කරමින්, රජයේ ආදායම නිසි ලෙස අත්කර ගැනීම සහ වෙළඳාම පහසු කරලීමේ ඵලදායී පියවරයන් සැපයීම යන ද්විත්ව කාර්යයන් සාක්ෂාත් කර ගැනීමට ශ්‍රී ලංකා රේගු දෙපාර්තමේන්තුව සමත් විය.

ගරු මුදල් හා ජන මාධ්‍ය අමාත්‍ය, රාජ්‍ය මුදල් හා ජන මාධ්‍ය අමාත්‍ය, මුදල් ජන මාධ්‍ය අමාත්‍යාංශයේ ලේකම් සහ මහා භාණ්ඩාගාරයේ අනිකුත් සියළුම නිලධාරීන්ට මෙන්ම සියළුම රේගු කාර්ය මණ්ඩලයට හා වෙළඳ ප්‍රජාවන්ට ද රාජකාරි ඉටුකිරීමේදී මට ලබාදුන් නොමසුරු සහයෝගය වෙනුවෙන් මගේ කෘතඥතාවය මෙයින් පළකරමි.

පී.එම්.එස්. වාල්ස්

රේගු අධ්‍යක්ෂ ජනරාල්,

# පටුන

ශ්‍රී ලංකා රේගුව - හැඳින්වීම _____	5
ශ්‍රී ලංකා රේගුවේ සංවිධාන ව්‍යුහය _____	7
ප්‍රමුඛ නිලධාරී මණ්ඩලය _____	8
සමස්ත කාර්ය සාධනය _____	10
ආදායම් රැස්කිරීම -2017 _____	11
නීති බලාත්මක කිරීමේ පර්ෂදය _____	18
නිවාරණ අංශය _____	19
සමාජ ආරක්ෂණ අංශය _____	23
මත් ද්‍රව්‍ය පාලන අංශය _____	23
පෞච්ච විවිධත්ව, සංස්කෘතික හා ජාතික උරුමයන් ආරක්ෂණ අංශය _____	26
පාරිභෝගික හා පාරිසරික ආරක්ෂණ අංශය _____	57
වරාය පාලන ඒකකය _____	64
මධ්‍යම විමර්ශන අංශය _____	66
නීති කටයුතු අංශය _____	71
මධ්‍යම බුද්ධි අංශය _____	72
ආදායම් හා සේවා පර්ෂදය _____	76
ප්‍රකාශන අංශය _____	77
“D” ශාඛාව _____	78
දිගු කාමරය _____	79
රථ වාහන අංශය _____	81
ලේඛනගත කිරීමේ මධ්‍යස්ථානය _____	81
බදු ගෙවීමෙන් තොරව දේශ සීමා හරහා භාණ්ඩ ගෙන යාමට රේගුවෙන් ලබාදෙන අවසරපත්‍ර Carnet _____	83
කර්මාන්ත හා සේවා අංශය _____	87
භාණ්ඩ පරීක්ෂණ අංශය _____	92
මගී සේවා (කොළඹ) අංශය _____	94
අපනයන අංශය _____	97
සහාය සේවා පර්ෂදය _____	102
ප්‍රතිපත්ති, සැලසුම් හා පර්යේෂණ අංශය _____	103
අනුගතවීමේ සහ පහසුකම් සැලසීමේ අංශය _____	113
පශ්චාත් නිෂ්කාගත විගණන අංශය _____	115
ආපසු ගෙවීමේ අංශය _____	119

අවදානම් කළමනාකරණ ඒකකය _____	123
තොරතුරු හා සන්නිවේදන තාක්ෂණ අංශය _____	127
මධ්‍යම මිල පිරික්සුම් අංශය _____	129
විශේෂ සේවා අංශය _____	135
භාණ්ඩ වර්ගීකරණ අංශය _____	135
රේගු පරීක්ෂණාගාර අංශය _____	138
මැණික් ශාඛාව _____	140
තාවකාලික හඳුනාගැනීමේ අංකය/ වැට්(TIN /VAT) ලියාපදිංචි ශාඛාව _____	143
මානව සම්පත් පර්ෂදය _____	146
මානව සම්පත් කළමනාකරණ අංශය _____	147
මානව සම්පත් සංවර්ධන අංශය _____	153
කාර්ය මණ්ඩල සේවා අංශය _____	157
සේවා හා සැපයීම් අංශය _____	159
පළාත් පර්ෂදය _____	161
මගී සේවා (කටුනායක) අංශය _____	162
ආදායම් හා සේවා (කටුනායක ) අංශය _____	168
ආදායම් සහ සේවා (ප්‍රාදේශීය) අංශය _____	170
මගී සේවා (ප්‍රාදේශීය ) අංශය _____	172
රේගු අධ්‍යක්ෂ ජනරාල්වරයා යටතේ සෘජුව පවතින අංශ _____	176
පද්ධති හා ක්‍රියාපටිපාටි අනුකූලතා විගණන අංශය _____	177
මූල්‍ය අංශය _____	179
ආදායම් කාර්යසාධක බලකාය _____	185
නිෂ්පාදන බදු (විශේෂ විධිවිධාන) අංශය _____	192
අභියාචනා අංශය _____	195
ANNEX _____	196

# ශ්‍රී ලංකා රේගුව - හැඳින්වීම

## දැක්ම

ශ්‍රී ලංකාවේ සුරක්ෂිතභාවය සහ සශ්‍රීකත්වය නංවන්නා වූ රේගු පරිපාලන කටයුතු මෙහෙයවන ආසියාවේ විශිෂ්ඨතම ආයතනය බවට පත්වීම.

## මෙහෙවර

ජාතික හා ජාත්‍යන්තර රේගු ප්‍රමිති යථා යෝග්‍ය ලෙස පිළිගනිමින් නීත්‍යානුකූල වෙළඳාම, ප්‍රවාහනය හා කර්මාන්ත සඳහා පහසුකම් සලසාලමින්, ආදායම, සාමාජීය හා පාරිසරික සුරක්ෂිතතාවට අදාළ රේගු නීති සහ අනෙකුත් අදාළ නීතිවලට අනුකූලවීම බලාත්මක කිරීමට සහ වැඩිදියුණු කිරීමට කැපවීම.

## පරමාර්ථ

- රටේ නිරුඳු, වෙළඳ සහ සමාජ ආරක්ෂණ නීති, දේශසීමාව තුළ විධිමත්ව බලාත්මක කිරීම තහවුරු කිරීම.
- රජය වෙනුවෙන් බාධාවකින් තොරව ආදායම් උත්පාදනය, ලැබියයුතු ආදායම් එකතු කිරීම සහ එම ආදායම් කාලානුරූපව සහ විධිමත්ව ගණනය කිරීමට වගබලාගැනීම.
- රටේ දේශ සීමා ආරක්ෂා කිරීම සහ අභ්‍යන්තර ආරක්ෂාව ශක්තිමත් කිරීම පිණිස ත්‍රස්තවාදයට එරෙහි ආරක්ෂණ පියවර ගනු ලබන ලෝකයේ අනෙකුත් රටවල් සමඟ සහයෝගයෙන් කටයුතු කිරීම.
- නීත්‍යානුකූල වෙළඳාමට බාධාවක් නොවන පරිදි මන්ද්‍රවා ප්‍රවාහනය සහ අයථා ලෙස ඉපයු මුදල් වසන් කරමින් ප්‍රවාහනය කිරීම වලක්වාලමින් ආදායම් සහ සමාජ ආරක්ෂණය සුරක්ෂිත කිරීම.
- ලෝක වෙළඳ සංවිධානය මගින් වෙළඳ කටයුතුවලට පහසුකම් සලසනු වස් ඇති කරගන්නා ලද වෙළඳ ගිවිසුම්, වෙළඳ කටයුතුවලදී විධිමත් පරිදි අර්ථ නිරූපනය කිරීම සහ අදාළ කරගැනීම සහතික කිරීම.
- දේශසීමාව තුළ ක්‍රියාත්මක කළයුතු රටේ ආදායම් හා වෙළඳ ප්‍රතිපත්ති නිර්ණය කිරීමේදී උපදේශක ආයතනයක් වශයෙන් කටයුතු කිරීම.
- රේගු සහ අනෙකුත් අදාළ නීතිවලට අනුකූලව කටයුතු කිරීම සහතික කරමින් දේශසීමාව තුළ මගීන් සංසරණය, භාණ්ඩ සහ අදාළ ප්‍රවාහන ක්‍රම සඳහා පහසුකම් සැලසීම.
- ලෝක රේගු සංවිධානය විසින් ක්‍රමානුකූලව සකස් කර හඳුන්වා දෙන ලද මෙවලම් සහ උපකරණ මෙන්ම ක්‍රියාමාර්ග සහ අභිලාෂයන් භාවිතා කරමින් දේශ සීමාවලදී රේගු මෙහෙයුම් කටයුතු වැඩිදියුණු කිරීම.
- මගීන් සංසරණය, භාණ්ඩ හා අදාළ ප්‍රවාහන ක්‍රම ; තොරතුරු සහ අනෙකුත් කටයුතුවලට අදාළ ජාත්‍යන්තර බැඳීම්වලට අනුකූලව කටයුතු කිරීම.
- තොරතුරු ප්‍රවලිත කිරීම සහ රජයට මෙන්ම සාමාන්‍ය ජනතාවට අවශ්‍ය වෙළඳ සංඛ්‍යාලේඛන තොරතුරු ලබාදීම
- රජයේ සියලු ප්‍රයත්නවලදී "ප්‍රගතියේ සහකරුවකු" වීම ; විශේෂඥ දැනුම සහ වෘත්තීමය සේවා ලබාදීමේදී සුභදශීලී සේවාදායකයකු වීමට කටයුතු කිරීම.විනිවිදභාවය තහවුරු කරමින් විගණන ක්‍රමවේදයන් පදනම් කරගත් වඩා ඵලදායී පරිපාලනයක් තුළින් රේගු සේවාවේ ප්‍රගමනය උදෙසා කැපවීමෙන් කටයුතු කිරීම.

## ප්‍රධාන කාර්යයන්

- තීරුබදු, වෙළඳ සහ සමාජ ආරක්ෂණ නීතිවලට අදාළ රජයේ ප්‍රතිපත්ති ක්‍රියාත්මක කිරීම.
- ආනයනය හා අපනයන රේගු බදු තක්සේරු කිරීම සහ එකතු කිරීම.
- අනෙකුත් පනත් සහ රාජ්‍ය ආයතන වෙනුවෙන් තීරුබදු / බදු සහ අනෙකුත් අයබදු තක්සේරු කිරීම සහ එකතු කිරීම.
- තීරුබදු (බදු) ඉවත් කිරීම, නිදහස් කිරීම, බදු සහන (ලබාදීම) ක්‍රියාත්මක කිරීම.
- තීරුබදු සහ අනෙකුත් අයබදු සුරක්ෂිත කිරීම සහ ඒවා ගණනය කිරීම.
- රේගු බදු ආපසු ගෙවීම්, බදු සහන සහ වට්ටම් ලබාදීම.
- හොර බඩු ජාවරම, වාණිජ වංචා, මත්ද්‍රව්‍ය ප්‍රවාහනය හසුකරගැනීම හා නිවාරණය.
- තහනම් කරන ලද සහ සීමා කරන ලද භාණ්ඩවලට අදාළ නීති බලාත්මක කිරීම.
- රේගු නීති සහ අනෙකුත් අදාළ නීති යටතේ සිදුකරනු ලබන වැරදි විමර්ශනය කිරීම හා පරීක්ෂණ පැවැත්වීම.
- වැරදිකරුවන්ගෙන් දඩ අයකරගැනීම / භාණ්ඩ රාජසන්තක කිරීම.
- රාජසන්තක කරන ලද භාණ්ඩ අපහරණය කිරීම.
- ආනයන අපනයන භාණ්ඩ නිෂ්කාශනය කිරීම.
- මගීන් සහ මගී ගමන් මලු නිෂ්කාශනය කිරීම.
- භාණ්ඩ සහ මගීන් නිෂ්කාශන ක්‍රියාපටිපාටි පරිගණකගත කිරීම.
- දේශීය කර්මාන්ත සහ කෘෂි නිෂ්පාදන සුරක්ෂිත කිරීම සඳහා රජය විසින් ගනු ලබන ක්‍රියාමාර්ග ක්‍රියාත්මක කිරීම.
- අපනයන සඳහා පහසුකම් සැලසීමේ වැඩසටහන් කළමනාකරණය කිරීම.
- භාණ්ඩ ගුදම්ගත කිරීම කළමනාකරණය කිරීම (බැඳුම්කර සැලසුම්).
- අපනයන පාදක කර්මාන්ත සැලසුම් අධීක්ෂණය කිරීම.
- ග්‍රන්ථ සම්පාදනය සහ වෙළඳ සංඛ්‍යාලේඛන නිකුත් කිරීම.
- තොරතුරු / වර්ගීකරණ කිරීමේ රීති යනාදිය සැපයීම.
- වෙළඳ මණ්ඩල-නිෂ්කාශන නියෝජිතවරුන් සමඟ නිරතුරුව කටයුතු කිරීම
- පුහුණු / දැනුවත් කිරීමේ වැඩසටහන් පැවැත්වීම
- නාමකරණය, වර්ගීකරණය, තක්සේරු කිරීම, ශිල්පීය ක්‍රම බලාත්මක කිරීමට අදාළ කාරණා පිළිබඳ ලෝක රේගු සංවිධානය සමඟ අඛණ්ඩව තොරතුරු හුවමාරු කරගැනීම.
- තොරතුරු හුවමාරු කරගැනීම සඳහා රේඛීය ආයතන, රජයේ දෙපාර්තමේන්තු සමඟ සම්බන්ධීකරණ කටයුතු සිදුකිරීම : මුදල් හා ක්‍රමසම්පාදන අමාත්‍යාංශය, දේශීය ආදායම් දෙපාර්තමේන්තුව, අපනයන සංවර්ධන මණ්ඩලය, සුරාබදු දෙපාර්තමේන්තුව යනාදිය.



# ශ්‍රී ලංකා රේගුවේ සංවිධාන ව්‍යුහය

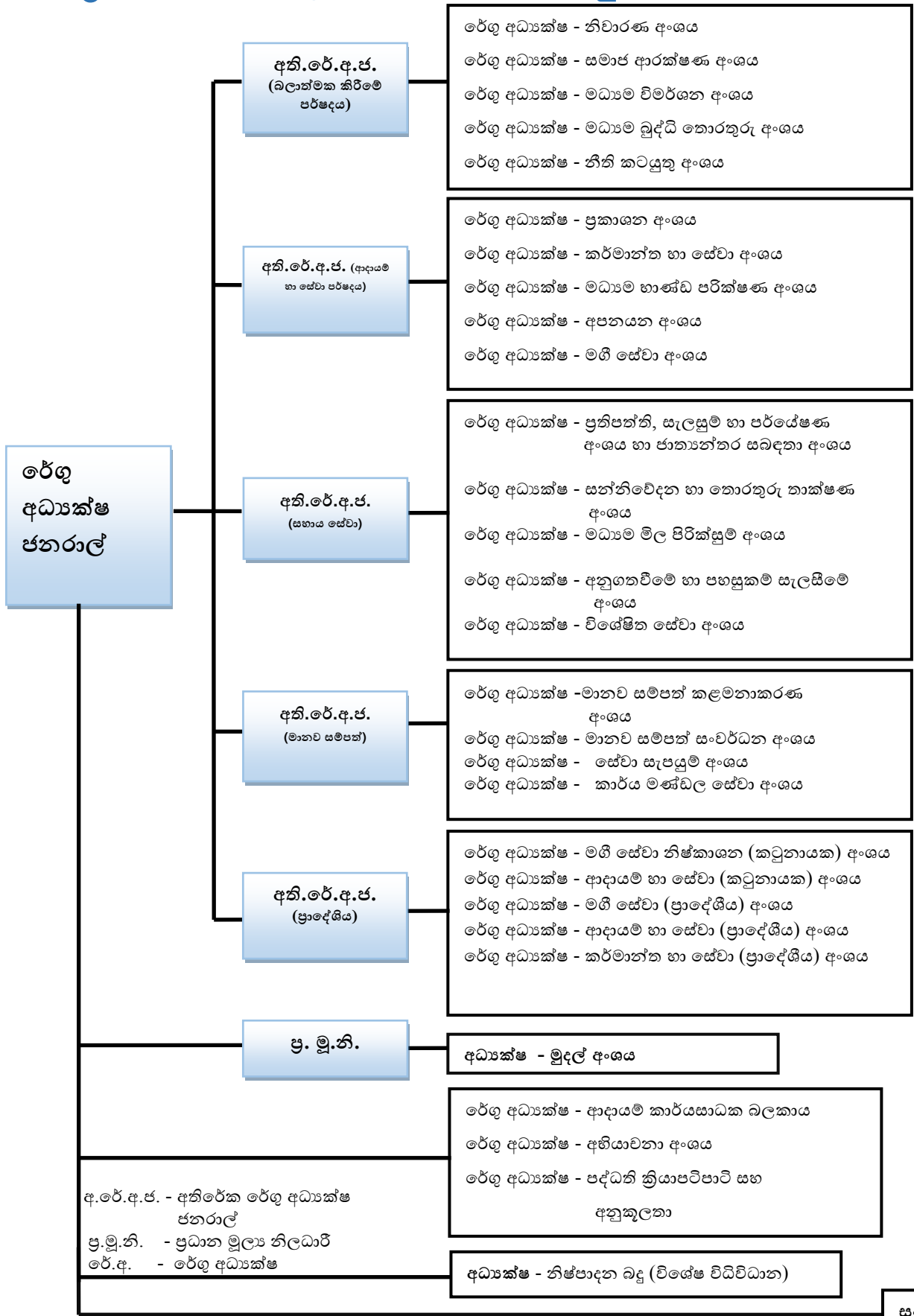

අ.රේ.අ.ජ. - අතිරේක රේගු අධ්‍යක්ෂ ජනරාල්  
 ප්‍ර. මු. නි. - ප්‍රධාන මූල්‍ය නිලධාරී  
 රේ.අ. - රේගු අධ්‍යක්ෂ

සංඛ්‍යාංක



# ප්‍රමුඛ නිලධාරී මණ්ඩලය

**පී.එස්.එම්.චාල්ස් මහත්මිය**  
රේගු අධ්‍යක්ෂ ජනරාල්

**එච්.පී.ජයනන්ද මහතා**  
අතිරේක රේගු අධ්‍යක්ෂ ජනරාල් (මානව සම්පත්)

**එස්.රාජේන්ද්‍රන් මහතා**  
අතිරේක රේගු අධ්‍යක්ෂ ජනරාල් (ආයතන)

**යූ.ලියනගේ මහතා**  
අතිරේක රේගු අධ්‍යක්ෂ ජනරාල් (ආදායම් හා සේවා)

**ටී.ඒ.එල්.වීරසිංහ මහතා**  
අතිරේක රේගු අධ්‍යක්ෂ ජනරාල් (නීති බලාත්මක කිරීම)

**ආර්.ලමාගේවා මහතා**  
අතිරේක රේගු අධ්‍යක්ෂ ජනරාල් (ප්‍රාදේශීය)

**ඩී.යූ.එස්.වික්‍රමාරච්චි මහතා**  
ප්‍රධාන මූල්‍ය නිලධාරී

**එල්.ගජදීර මහතා**  
රේගු අධ්‍යක්ෂ (අනුකූලවීම සහ පහසුකම් සැලසීම)

**ඩබ්.කේ.රත්දේණිය මහතා**  
රේගු අධ්‍යක්ෂ (භාණ්ඩ පරීක්ෂණ)

**එච්.කේ.ජේ.ප්‍රනාන්දු මහතා**  
රේගු අධ්‍යක්ෂ (නිවාරණ)

**කේ.එච්.ධර්මකීර්ති මහතා**  
රේගු අධ්‍යක්ෂ (මධ්‍යම බුද්ධි)

**ආර්.එම්.එස්.ඩී.රණවත මහතා**  
රේගු අධ්‍යක්ෂ (විශේෂ සේවා)

**බී.ජේ.එල්.රුද්‍රිගු මහතා**  
රේගු අධ්‍යක්ෂ (මධ්‍යම මිල පිරික්සුම්)

**එස්.එම්.පියතිස්ස මහතා**  
රේගු අධ්‍යක්ෂ (සැපයුම් අංශය)

**ඩබ්.ඒ.එම්.මල්කාන්ති මහත්මිය**  
රේගු අධ්‍යක්ෂ (කාර්ය මණ්ඩල සේවා)

**එච්.එස්.එන්.කේ. ද සිල්වා මහතා**  
රේගු අධ්‍යක්ෂ (විශේෂ කාර්ය හා සුපරීක්ෂක)

**කේ.එච්.යූ.ජේ. කීර්ති මහතා**  
රේගු අධ්‍යක්ෂ (මගී සේවා-කොළඹ)

**නලින් ඕෂන් මහතා**  
රේගු අධ්‍යක්ෂ (අභ්‍යන්තර විගණන)

**ජී.සරත් කුමාර මහතා**  
ප්‍රධාන ගණකාධිකාරී

**පී.එස්.සේනාරත්න මහතා**  
රේගු අධ්‍යක්ෂ (මධ්‍යම විමර්ශන)

**එච්.කේ.එම්.එස්.ජයරත්න මහතා**  
රේගු අධ්‍යක්ෂ (ප්‍රතිපත්ති, සැලසුම් හා පර්යේෂණ)

**එස්.ආර්.ඩබ්.ආර්.පී.සක්කුමාර මහතා**  
රේගු අධ්‍යක්ෂ (මගී සේවා-කටුනායක)

**එන්.යූ.එන්.මෙන්ඩිස් මහතා**  
රේගු අධ්‍යක්ෂ (ආදායම් හා සේවා- කටුනායක)

**ආර්.ඩී.ඒ.එම්.පී.නියරෙපොල මහතා**  
රේගු අධ්‍යක්ෂ (කර්මාන්ත හා සේවා)

**එස්.ඩී.සුනිල් මහතා**  
රේගු අධ්‍යක්ෂ (ප්‍රකාශන)

**එල්.පී.ආරියරත්න මහතා**  
රේගු අධ්‍යක්ෂ (සමාජ ආරක්ෂණ)

**එස්.මහේෂන් මහතා**  
රේගු අධ්‍යක්ෂ (අපනයන)

**ඒ.එම්.එම්.රාචුල් මහතා**  
රේගු අධ්‍යක්ෂ (තොරතුරු සන්නිවේදන හා තාක්ෂණ)

**එස්.කේ.ඩී.සිල්වා මහතා**  
රේගු අධ්‍යක්ෂ (නීති කටයුතු)

**කේ.ආර්.උඩුවාවල මහතා**  
රේගු අධ්‍යක්ෂ (මානව සම්පත් කළමනාකරණ)

**ඕ.එම්.ජාබීර් මහතා**  
රේගු අධ්‍යක්ෂ (මානව සම්පත් සංවර්ධන)

**යූ.ලොකුසුරිය මහතා**  
රේගු අධ්‍යක්ෂ (මගී සේවා-ප්‍රාදේශීය)

**එම්.කේ.එස්.ජයසේන මහතා**  
රේගු අධ්‍යක්ෂ (නිෂ්පාදන බදු)

**අයි.ඒ.එම්.අත්තනායක මහතා**  
රේගු අධ්‍යක්ෂ (අභියාචනා)

**ආර්.ඒ.ජේ.බුද්ධදාස මහතා**  
රේගු අධ්‍යක්ෂ (ආදායම් හා සේවා - ප්‍රාදේශීය)

**ආර්.ඩී.එන්.ප්‍රේමවංශ මහතා**  
නියෝජ්‍ය අධ්‍යක්ෂ (සංඛ්‍යාලේඛන)

**ඩී.පී.සේනානායක මහතා**  
රේගු අධ්‍යක්ෂ (කර්මාන්ත හා සේවා - ප්‍රාදේශීය)



සමස්ත කාර්ය සාධනය

# ආදායම් රැස්කිරීම -2017

ජාතික බදු ආදායමේ ප්‍රතිශතයක් වශයෙන් \*

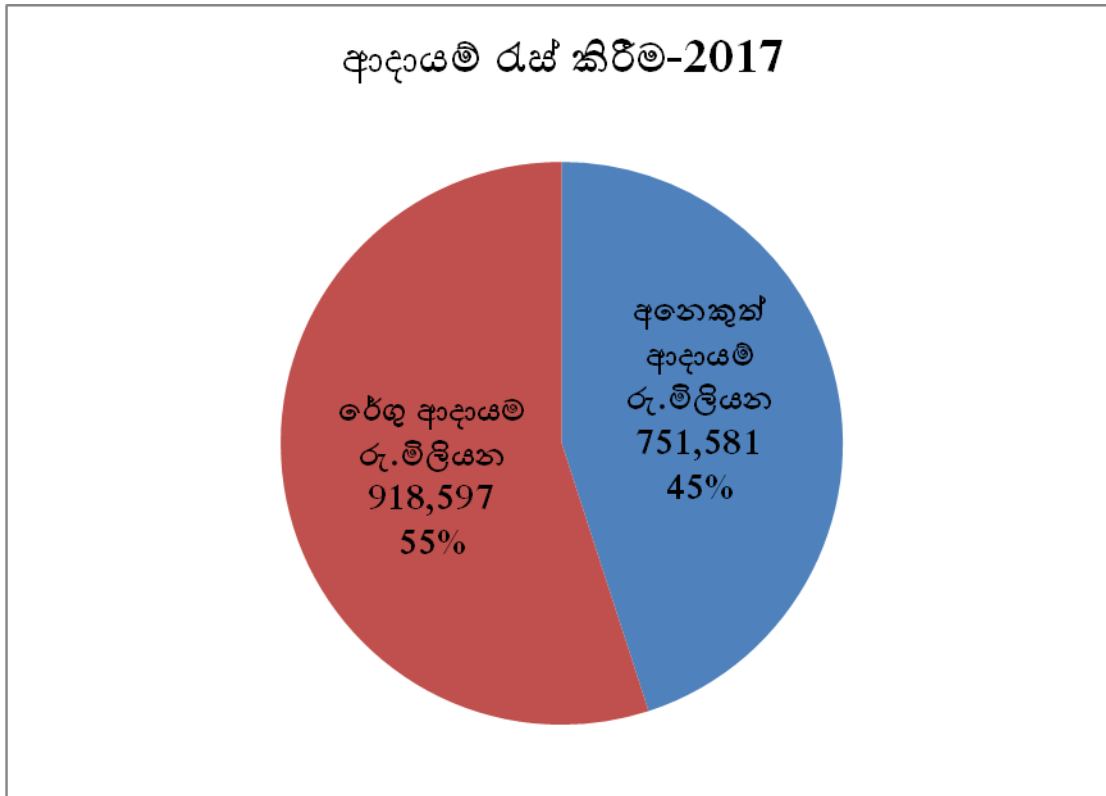

\*තාවකාලික දත්ත

ආනයන ආදායම් එකතු කිරීම - 2017 : බදු සංයුතිය

කාණ්ඩය	ආදායම - ශ්‍රී ලං රු. මිලියන	මුළු ආදායමේ ප්‍රතිශතයක් ලෙස (%)
ජාත්‍යන්තර වෙළඳාම මත බදු	369,848	40.26%
නිෂ්පාදන ( විශේෂ විධිවිධාන)බද්ද	356,240	38.78%
දේශීය භාණ්ඩ හා සේවා මත බදු	187,715	20.43%
බදු නොවන ආදායම්	2,634	0.29%
ආදායම් හා ලාභ මත බදු	2,160	0.24%
මුළු ආදායම	918,597	100.00%

ශ්‍රී ලංකා රේගුවේ ආදායම් එකතුව – 2017

ආදායම් සංකේතය	විස්තරය	2017 ජනවාරි 01 සිට දෙසැම්බර් 31 දක්වා කාර්ය සාධනය (රු.මිලියන)					
		ඇස්තමේන්තුව	සංශෝධිත ඇස්තමේන්තුව	තර්ථ	% කාර්ය සාධනය	අපගමනය	% අපගමනය
<b>ජාත්‍යන්තර වෙළඳාම මත බදු</b>							
1001.01.00	ආනයන බද්ද	165,500	158,000	136,501	86%	(21,499)	-14%
1001.02.00	අපනයන බද්ද	40	30	30	101%	0	1%
1001.04.00	වරාය හා ගුවන් තොටුපල සංවර්ධන බද්ද (PAL)	106,000	100,000	102,360	102%	2,360	2%
1001.05.01	සෙස් බද්ද ආනයන	57,500	57,000	56,574	99%	(426)	-1%
1001.05.02	සෙස් බද්ද අපනයන	2,500	3,000	2,980	99%	(20)	-1%
1001.08.00	විශේෂ වෙළඳ භාණ්ඩ බද්ද	65,000	70,000	71,402	102%	1,402	2%
<b>නිෂ්පාදන ( විශේෂ විධිවිධාන)බද්ද</b>							
1002.05.01	නිෂ්පාදන බද්ද -සීගරට්	105,000	86,000	85,956	100%	(44)	0%
1002.05.02	නිෂ්පාදන බද්ද - මත්පැන්	500	430	470	109%	40	9%
1002.05.03	නිෂ්පාදන බද්ද - ඛනිජතෙල්	55,000	75,000	73,983	99%	(1,017)	-1%
1002.05.04	නිෂ්පාදන බද්ද -මෝටර් වාහන	230,000	200,000	189,740	95%	(10,260)	-5%
1002.05.99	අනෙකුත් නිෂ්පාදන බදු	5,000	6,500	6,091	94%	(409)	-6%
<b>දේශීය භාණ්ඩ හා සේවා මත බදු</b>							
1002.01.04	එකතු කළ අගය මත බද්ද (VAT)	148,000	165,000	168,393	102%	3,393	2%
1002.12.03	ජාතීය ගොඩනැගීමේ බද්ද (NBT)	24,000	20,000	19,320	97%	(680)	-3%
1002.10.00	සමාජ වගකීම් බද්ද (SRL)	-	-	2		2	
<b>ආදායම් හා ලාභ මත බදු</b>							
1004.04.02	ආර්ථික සේවා ගාස්තු (ESC)	1,000	1,000	2,160	216%	1,160	116%
<b>බදු නොවන ආදායම්</b>							
2003.02.17	ඇගළුම්		140	218	156%	78	56%

	දේශීයව අලෙවි කිරීමේ ගාස්තු	140					
2003.02.99	විවිධ	310	310	326	105%	16	5%
2003.03.01	දඩ සහ රාජසන්තක කිරීම්	1,600	1,700	1,964	116%	264	16%
2003.99.00	වෙනත් ලැබීම්	73	73	126	173%	53	73%

ඉහළ බදු ආදායම් උපදවන භාණ්ඩ වර්ග පහහ (HS කේත අනුව)

ශ්‍රේණිගත කිරීම	HS කේතය	විස්තරය	මුළු බදු රු.
1	27101220	පෙට්‍රල්	39,803,772,869
2	87112010	යතුරුපැදි, >55 සිලින්ඩර් ධාරිතාවය සහ =< 200 සිලින්ඩර් ධාරිතාවය, අවුරුදු තුනකට වඩා නොපැරණි පරස්පර අභ්‍යන්තර දහනය	33,688,655,303
3	27101940	ඩීසල් ඇතුළු ගැස් තෙල්	26,664,580,673
4	87032251	දෙමුහුන් විදුලි වාහන එන්ජින් සිලින්ඩර් ධාරිතාවය >1000 සහ = <1500, වසරකට නොවැඩි	20,899,905,944
5	22071000	රසායන ද්‍රව්‍ය නොයෙදූ එතිල් මධ්‍යසාර, මධ්‍යසාර සාන්ද්‍රණය>=80%	14,189,266,003
6	87032169	ස්ටේෂන් වැගන් සහ රෙසිං කාර් ඇතුළුව අනෙකුත් මෝටර් රථ < අඩු1	12,819,885,820
7	87032161	දෙමුහුන් විදුලි වාහන	8,462,078,594
8	87043193	වෙනත්, වසර 4කට වඩා නොපැරණි	8,114,693,464
9	69089090	හරිහතරස් ප්‍රමාණයක ආවරණය කරන ලද >= සෙ.මී.7, අනෙකුත් පිහන් ගඩොල්, සහ (ඔපදැමු) යනාදිය	6,432,597,667
10	07031020	ලොකු එණු	6,322,920,373
11	15119030	පිරිපහදු නොකල ෆාම් ඔලෙයින්	6,117,124,652
12	72071110	Billets ක්ෂේත්‍රවල මුහුණතකින් යුතු යකඩ කදන් (Billets)	5,791,088,514
13	87042261	වසර 5කට වඩා නොපැරණි	5,739,386,798
14	25232930	කිලෝග්‍රෑම් 50 කට වැඩි ඇසුරුමකින් හෝ තොග වශයෙන් ආනයනය කරනු ලබන අනෙකුත් පෝට්ලන්ඩ් සිමෙන්ති	5,712,391,872
15	87032154	වෙනත් අවුරුදු 1කට අඩු ත්‍රිරෝද රථ	5,266,665,155
16	25232920	කිලෝග්‍රෑම් 50 ඇසුරුමකින් සහ ඊට අඩු ප්‍රමාණයකින් ආනයනය කරනු ලබන අනෙකුත් පෝට්ලන්ඩ් සිමෙන්ති	4,970,603,089
17	87032356	වෙනත් දෙමුහුන් විදුලි වාහන	4,803,246,910
18	87042193	වෙනත් වසර 4කට වඩා නොපැරණි	4,391,526,570
19	87032359	මෝටර් රථ/ස්ටේෂන් වැගන්/රෙසිං කාර්, සිලින්ඩර් ධාරිතාවය,=< සිලින්ඩර් ධාරිතාවය 2000Cc, අනෙකුත්, =< වර්ෂ 1	4,371,400,915
20	17019910	සුදු ස්ඵටික උක් සීනි	4,335,799,902
21	87032259	අනෙකුත් වාහන එන්ජින් ධාරිතාවය CC >1000 සහ =<1500, වසරකට නොවැඩි	4,255,136,777
22	07019000	අර්තාපල් අල, අළුත් සහ ශීතකල හැර, අර්තාපල් බීජ.	4,051,771,167
23	87042191	වෙනත්, වසර 3.5කට වඩා නොපැරණි	3,804,411,106
24	27011200	ගල්කිලමය ගල් අහුරු, සම්පිණ්ඩනය නොකළ	3,544,287,656
25	25231000	සිමෙන්ති ක්ලින්කර	3,148,506,684
26	27101980	ස්නේහක තෙල්	3,092,198,098

27	14049010	බීඩ් කොළ	2,745,067,441
28	15119090	පාම් තෙල්, රසායනිකව නවීකරණය නොකළ (ශුද්ධ නොකළ තෙල් හා ඇසුරුම්ගත පාම් ඔලේන් =< ලීටර 210 හැර)	2,619,521,594
29	40111000	ස්ටේෂන් වැගන් සහ ධාවන තරඟ සඳහා විශේෂ වූ මෝටර් රථ ඇතුළුව) මෝටර් කාර් සඳහා භාවිතා කරන ටයර්	2,423,028,966
30	87034035	ස්ටේෂන් වැගන් සහ රේසිං කාර් ඇතුළු මෝටර් කාර්, වසර 3කට වඩා නොපැරණි	2,313,202,403
31	17019920	සුදු ස්ඵටිකගත බීට් සීනි	2,149,167,517
32	27111910	ද්වීකරණය කරන ලද පෙට්‍රෝලියම් වායු	2,031,418,626
33	39041000	ප්‍රථමික ස්වරූප දරණ කිසියම් ද්‍රව්‍යයක් සමඟ මිශ්‍ර නොවූ පොලිවිනිල් ක්ලෝරයිඩ්	1,935,160,641
34	72107000	පින්තාරු කලාවූ වාර්නිෂ් හෝ ප්ලාස්ටික් ආලේපිත පළල >=මීටර් 600 , රෝල් වශයෙන් ඇති යකඩ / වානේ	1,896,997,163
35	40112019	වෙනත්	1,834,772,458
36	72279000	තාපයෙන් මැඩ දහර ආකාරයේ වූ මිශ්‍ර ලෝහ වානේ වලින් නිමකල දඩු සහ පොලු	1,780,300,497
37	27090010	පෙට්‍රෝලියම් තෙල්	1,746,758,735
38	27101970	ස්නේහක නිපදවීමට ගන්නා ලිහිසි තෙල්	1,740,317,142
39	85171220	අනෙකුත් සෙලියුලර් ජංගම දුරකථන	1,622,785,834
40	16041500	මැකරල් (සකස් කරන ලද හෝ සුරක්ෂිත කරන ලද)	1,585,569,636
41	85176210	සම්පේෂණ උපකරණ, ග්‍රාහක උපකරණ සමඟ හෝ නොමැතිව	1,536,947,263
42	55121900	මුද්‍රිත සායම් පෙවූ පාටවලින් යුත් වියන ලද රෙදි, >=85% පොලියෙස්ටර් ස්ටේපල් කෙඳි අඩංගු වූ	1,527,895,173
43	87034028	වෙනත්, වසර තුනකට වඩා නොපැරණි	1,469,269,766
44	87032379	සිලින්ඩර ධාරිතාවය 2000cc ට වැඩි අනිකුත් මෝටර් කාර්, අවුරුදු එකකට වඩා පැරණි	1,434,309,957
45	39012000	ප්‍රාථමික තත්ත්වයේ ඇති විශේෂ ගුරුත්වය >=0.94 වූ පොලි එතිලීන්	1,428,350,948
46	39021000	ප්‍රාථමික තත්ත්වයේ ඇති පොලිප්‍රොපිලීන්	1,425,213,521
47	73063000	යකඩ හෝ මිශ්‍ර ලෝහ නොවන වානේ වලින් නිමකළ වෘත්තාකාර හරස් කඩකින් යුත්ත වූ පැස්සුම් කලාවූ අනෙකුත්	1,423,994,887
48	38231990	අනෙකුත් කාර්මික මොනොකාබොලික් මේද අම්ල; පිරිපහදුවේදී ලැබෙන අම්ල තෙල් වර්ග	1,409,291,852
49	39011000	ප්‍රාථමික ස්වරූපය දරන විශේෂ ගුරුත්වය <0.94 වූ පොලිඑතිලීන්	1,408,152,073
50	87021039	අනෙකුත්	1,398,100,229



ආදායම් සංසන්දනය - 2016 සහ 2017 (රු. මිලියන)

ආදායම් කේතය	විස්තරය	2016	2017	විචලනය	%
<b>ජාත්‍යන්තර වෙළඳාම මත බදු</b>					
1001.01.00	ආනයන බද්ද	156,487	136,501	(19,986)	-13%
1001.02.00	අපනයන බද්ද	31	30	(1)	-3%
1001.04.00	වරාය හා ගුවන් තොටුපල සංවර්ධන බද්ද (PAL)	88,823	102,360	13,537	15%
1001.05.01	සෙස් බද්ද ආනයන	59,058	56,574	(2,484)	-4%
1001.05.02	සෙස් බද්ද අපනයන	2,672	2,980	308	12%
1001.08.00	විශේෂ වෙළඳ භාණ්ඩ බද්ද	55,825	71,402	15,577	28%
<b>නිෂ්පාදන ( විශේෂ විධිවිධාන)බද්ද</b>					
1002.05.01	නිෂ්පාදන බද්ද -සීගරට්	88,752	85,956	(2,796)	-3%
1002.05.02	නිෂ්පාදන බද්ද - මත්පැන්	-	470	470	
1002.05.03	නිෂ්පාදන බද්ද - බනිජතෙල්	55,719	73,983	18,264	33%
1002.05.04	නිෂ්පාදන බද්ද -මෝටර් වාහන	186,499	189,740	3,241	2%
1002.05.99	අනෙකුත් නිෂ්පාදන බදු	3,704	6,091	2,388	64%
<b>දේශීය භාණ්ඩ හා සේවා මත බදු</b>					
1002.01.04	එකතු කළ අගය මත බද්ද (VAT)	115,336	168,393	53,057	46%
1002.12.03	ජාතිය ගොඩ නැගීමේ බද්ද (NBT)	18,395	19,320	924	5%
1002.10.00	සමාජ වගකීම් බද්ද (SRL)	7	2	(5)	-71%
<b>ආදායම් හා ලාභ මත බදු</b>					
1004.04.02	ආර්ථික සේවා ගාස්තු (ESC)	618	2,160	1,542	249%
<b>බදු නොවන ආදායම්</b>					
2003.02.17	ඇගයීම් දේශීයව අලෙවි කිරීමේ ගාස්තු	167	218	51	31%
2003.02.99	විවිධ	310	326	16	5%
2003.03.01	දඩ සහ රාජසන්තක කිරීම්	2,134	1,964	(170)	-8%
2003.99.00	වෙනත් ලැබීම්	81	126	45	56%

### ආදායම් රැස් කිරීම

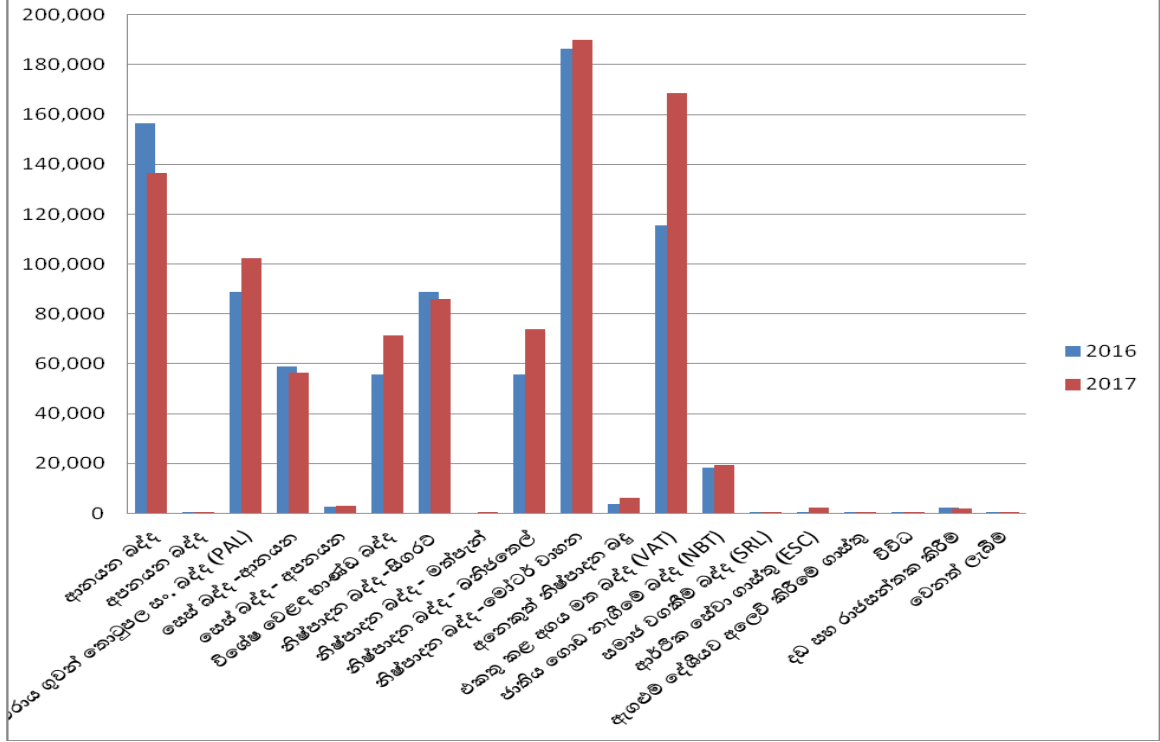

මෝටර් වාහන ආනයන- බදු ආදායම (රු.මිලියන)

	2015	2016	2017
ජනවාරි	12,074,943,928	13,634,029,976	12,682,231,779
පෙබරවාරි	11,246,509,572	12,863,883,996	12,808,420,571
මාර්තු	22,364,622,560	13,966,268,380	15,121,313,580
අප්‍රේල්	14,294,431,652	11,107,925,279	12,048,357,344
මැයි	16,453,231,476	10,598,090,580	13,062,439,117
ජූනි	23,258,009,845	10,619,249,854	11,958,357,546
ජූලි	18,855,481,221	13,028,036,544	12,302,810,157
අගෝස්තු	24,140,763,261	16,201,985,688	14,620,100,717
සැප්තැම්බර්	17,886,741,832	11,668,675,323	9,944,171,353
ඔක්තෝබර්	24,458,791,377	13,100,131,141	10,656,310,109
නොවැම්බර්	18,472,629,368	13,460,480,461	10,580,261,837
දෙසැම්බර්	11,236,067,348	11,920,520,701	15,606,104,585
මුළු එකතුව	214,742,225,455	152,169,279,939	151,390,880,712

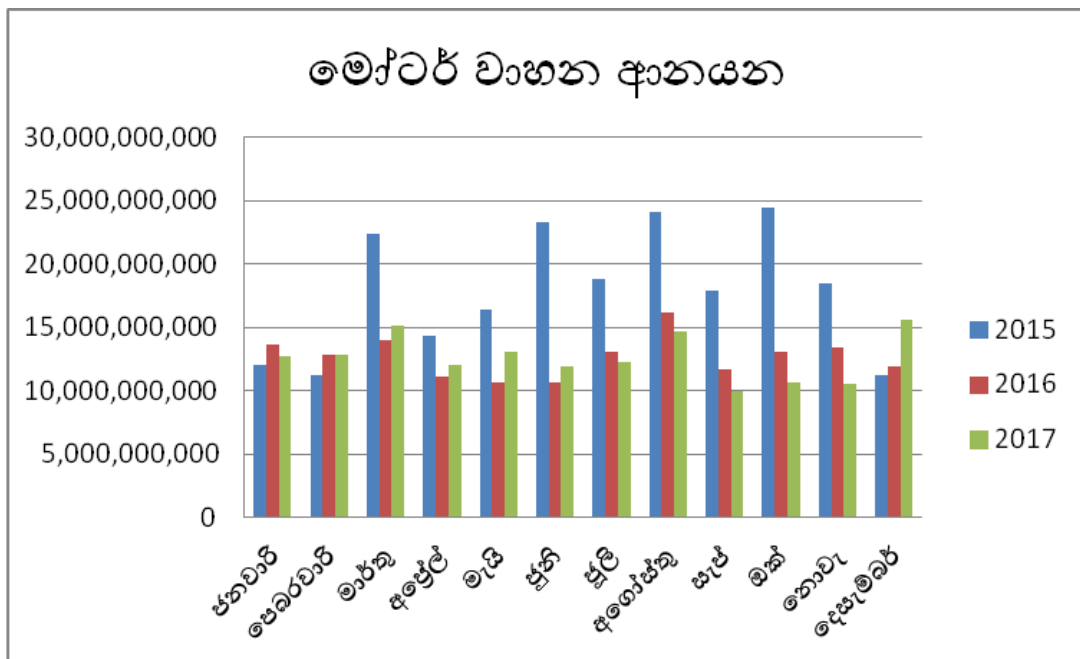

නීති බලාත්මක  
කිරීමේ පරිපාලන

# නිවාරණ අංශය

## හැඳින්වීම

ශ්‍රී ලංකා රේගුවේ සියලුම අංශවල විශේෂයෙන් වරායන්, තොටුපල, ජලමාර්ග හා මුහුදු කලාප, අන්තර්ජාතික ගුවන් තොටුපල, නිදහස් වෙළඳ කලාප, අපනයන ප්‍රවර්ධන කලාප, භාණ්ඩ පරීක්ෂණ හා අංගන, අභ්‍යන්තර නිෂ්කාශන ඒකකවල නිරීක්ෂණ කටයුතු සිදුකරන්නා වූ ශ්‍රී ලංකා රේගුවේ නීති බලාත්මක කරන ප්‍රධාන අංශය වන්නේ නිවාරණ අංශයයි. නිවාරණ අංශය අංශ කිහිපයකින් එනම්, පරිපාලනය, “ පී ” අංශය, මෙහෙයුම්, විමර්ශන, සමුද්‍ර, ප්‍රධාන වරාය විමර්ශන, අලෙවි, මධ්‍යම අපහරණ ඒකකය සහ උපාය මාර්ගිකව පිහිටා ඇති වෙරළ ආසන්න නගරවල රට වටා ස්ථාපිත කර ඇති උපනිවාරණ කාර්යාල කීපයකින් සමන්විතවේ.

**ප්‍රධාන කාර්යයන්.**

1. නීති විරෝධී ලෙස රටට භාණ්ඩ ගෙන ඒම, මන්ද්‍රව්‍ය වැරදි හා වාණිජ වංචා නිවාරණය කිරීම
2. රේගු වැරදි සම්බන්ධ තොරතුරු ලබා ගැනීම, ඒ සම්බන්ධ ක්‍රියා මාර්ග ගැනීම.
3. රේගු වැරදි හසුකර ගැනීම, සැකකටයුතු භාණ්ඩ අල්ලා ගැනීම, රේගු විමර්ශන හා පරීක්ෂණ පැවැත්වීම, නඩු කටයුතු මෙහෙය වීම.
4. රජයට ලැබීමට නියමිත ආදායම් ලැබෙන බවට සහතික වීම.
5. රටේ සමාජ ආර්ථික, සංස්කෘතික හා පාරිසරික අවශ්‍යතාවයන් සුරක්ෂිත කිරීම හා එම ක්ෂේත්‍රයේ නීති හා රෙගුලාසි බලාත්මක කිරීම.
6. කොළඹ වරාය ඇතුළු අනෙකුත් වරායන්, බණ්ඩාරනායක අන්තර්ජාතික ගුවන් තොටුපල හා මන්නල මහින්ද රාජපක්ෂ අන්තර් ජාතික ගුවන්තොටුපල ආවේක්ෂණ කටයුතු.
7. මුහුදු යාත්‍රා සංචලනය පාලනය හා දේශසීමා මෙහෙයුම් කටයුතු.
8. ශ්‍රී ලංකා රේගුව මගින් රාජසන්නක කරනු ලැබූ භාණ්ඩ විධිමත් ලෙස බැහැර කිරීම.

### 1. නීති විරෝධී ලෙස රටට ගෙන එන භාණ්ඩ, වාණිජ වංචා හා මන්ද්‍රව්‍ය වැරදි වැළැක්වීම;

කොටුව ප්‍රධාන නිවාරණ කාර්යාලය පිහිටි ස්ථානය වෙතස් වූ අතර ප්‍රධාන ශාඛා 3ක් කොළඹ වරායෙන් ඇතුළත හා පිටත ස්ථාන වෙත මාරු කරන ලදී. වර්තමානයේ පාලන ශාඛාව සහ රේගු අධ්‍යක්ෂ(නිවාරණ) ගේ කාර්යාලය රේගු ප්‍රධාන මූලස්ථානයේ පිහිටා තිබේ. ටයිම්ස් ගොඩනැගිල්ලේ පිහිටා තිබූ මධ්‍යම බැහැර කිරීමේ ඒකකයද රේගු මූලස්ථාන ගොඩනැගිල්ල තුළට ගෙන ගොස් ඇත. මීට අමතරව රේගු උප නිවාරණ කාර්යාල ප්‍රධාන මුහුදුබඩ නගරවල පිහිටා ඇත. ඒවා නම්, ත්‍රිකුණාමලය, ගාල්ල, කොග්ගල, මීගමුව හා සින්නපාඩු වේ.

රට තුළට හා ඉන් පිටත සිදුවන නීති විරෝධී භාණ්ඩ ප්‍රවාහනය, වෙළඳ වංචා හා මන්ද්‍රව්‍ය වැරදි වැළැක්වීම සඳහා මෙම කාර්යාලවලට අනුයුක්ත කරන ලද නිවාරණ නිලධාරීන් ක්‍රියාකාරීව හා කාර්යක්ෂමව පියවර ගෙන ඇත. මීට අමතරව, නිදහස් වෙළඳ කලාප තුළ පිහිටි නිවාරණ කාර්යාලවලට අනුයුක්ත කරන ලද නිලධාරීන් විසින් සිදුකරනු ලැබූ මෙහෙයුම් මගින් රේගු බදු අයවිය යුතු භාණ්ඩ මෙම කලාපවලින් බැහැරව යෑම වැළැක්වීමට කටයුතු කර ඇත.

රටේ සාමය ස්ථාපිත කිරීමෙන් පසු යාපනයේ සහ මන්නාරමේ රේගු නිවාරණ උප කාර්යාල නැවත ආරම්භ කිරීමට දෙපාර්තමේන්තුව පියවර ගෙන ඇත. එසේ වුවත්, මුහුදේ යාත්‍රා කිරීමට සුදුසු මුර යාත්‍රා හා පුහුණු නිලධාරීන්ගේ අඩුපාඩු නිසා සමුද්‍ර නීති බලාත්මක කිරීම නැවත ආරම්භ කිරීමට දෙපාර්තමේන්තුවට නොහැකි වී ඇත. කෙසේ හෝ මේ පිළිබඳව සලකා බැලීමට කමිටුවක් පත් කර ඇති අතර අදාල වාර්තාව මේ වනවිටත් ඉදිරිපත් කර ඇත.

හම්බන්තොට වරායේ හා මහින්ද රාජපක්ෂ අන්තර්ජාතික ගුවන් තොටුපලේ රේගු නිවාරණ කටයුතු ද මේ වන විට ක්‍රියාත්මකව පවතී.

### 2. අත්අඩංගුවට ගැනීම්, තහනම් කිරීම්, විමර්ශනය හා නඩු මෙහෙයුම්.

රේගු නිවාරණ අංශය විසින් ප්‍රධාන වශයෙන් පහත සඳහන් මූලාශ්‍ර දෙකෙන් විවිධ රේගු වැරදි පිළිබඳ ( හොරබඩු ජාවාරම්, වෙළඳ වංචා, මත්ද්‍රව්‍ය වැරදි) තොරතුරු ලබාගනී:

- (අ) නිවාරණ අංශයට අනුයුක්ත කරන ලද නිවාරණ නිලධාරීන්ගේ පුද්ගලික ඔත්තුකරුවන් මගින්.
- (ආ) මහජනතාවගෙන් ලබා ගන්නා ඔත්තු මගින්.

මීට අමතරව, නැව් බඩු ලේඛන හා ආනයන නිෂ්කාශන ලේඛන උපයෝගී කර ගෙන නිවාරණ නිලධාරීන් විසින් රේගු වංචා රැසක් අනාවරණය කර ගැනීමට සමත්ව ඇත. එසැනින් පරිගණක ගත කළ තොරතුරු ඇසුරෙන් වංචා සහගත ආනයනකරුවන් හසු කරගැනීමේ ප්‍රවණතාව නැව් බඩු ලේඛන හා ආනයන සටහන් කර ඇසුරෙන් කරන වැටලීම්වලට වඩා ඉහළ මට්ටමක පවතී.

සොයාගත් තොරතුරු ආශ්‍රයෙන් කළ වැටලීම් මගින් හොරබඩු ලෙස හෝ රේගුවට ප්‍රකාශ නොකර ආනයනය කළ රේගු නීරු ගාස්තු නොගෙවූ භාණ්ඩ විශාල ප්‍රමාණයක් අත්අඩංගුවට ගැනීමට, රේගු නිවාරණ අංශය සමත් විය. අදාළ විමර්ශන කටයුතු හා රේගු නීති සම්බන්ධ කටයුතු නිවාරණ නිලධාරීන් විසින්ම සිදුකරන ලදී.

රේගු නීති බලාත්මක කිරීමේ අංශයන්හි අඩුපාඩුවක්ව පවතින මානව සම්පත්වල කාර්ය සාධනය ඉහළ නැංවීමට හැකිවන පරිදි විධිමත් අවදානම් කළමනාකරණ වැඩසටහනක් දියුණු කිරීම සඳහා තාක්ෂණ සහාය ලබාගැනීමට ඉල්ලීම් ක්‍රියාත්මක කළ යුතුව ඇත. තවද නීති බලාත්මක කිරීමට අදාළ කාර්යයන් හා රාජකාරි කෙරෙහි විශේෂ අවධානය යොමු කරමින් නිවාරණ නිලධාරීන් සඳහා ධාරිතාව වර්ධනය කිරීමේ වැඩසටහන පැවැත්විය යුතුව ඇත.

**3. නියමිත පරිදි රාජ්‍ය ආදායම එකතු කරන බවට වගබලා ගැනීම.**

ආනයන හා අපනයන මගින් ලැබෙන රාජ්‍ය ආදායම එකතු කිරීම රේගුවේ ප්‍රධාන අරමුණුවලින් එකකි. රේගු දෙපාර්තමේන්තුව මගින් අව්‍යාජ වෙළඳුන් වෙනුවෙන් පහසුකම් සැලසීම සඳහා හඳුන්වා දෙනු ලැබූ විශාල වශයෙන් ප්‍රතිඵල ගෙන දෙන්නා වූ පහසුකම් සැලසීමේ ක්‍රියාමාර්ග රාජ්‍ය ආදායම වංචා කිරීමට නැඹුරුවක් ඇති අයට රේගු දැලෙන් රිංගා යාමට සුළු ඉඩක් ලැබී ඇත. බහුතරයක් වෙළඳුන් ස්වේච්ඡාවෙන්ම නීතියට අනුකූලව කටයුතු කරන අතර, සුළුතරයක් වැරදි කිරීමට නැඹුරුවක් ඇත. සුළුතරයක් වෙළඳුන් ආනයනික භාණ්ඩ සඳහා වැරදි වර්ගීකරණය, මිල අඩුවෙන් සඳහන් කිරීම, හා භාණ්ඩ රේගුවට ප්‍රකාශ නොකර සිටීම වැනි රේගු වැරදිවලට යොමු වේ.

2017 වසර තුළ දී නිවාරණ අංශය මගින් මෙහෙයවනු ලැබූ රේගු පරීක්ෂණ පිළිබඳ විස්තර පහත දැක්වේ.

**01 අනාවරණය කරගැනීම්**

1.1	සිද්ධීන් (නව)	
1.1.1	කාර්ය මණ්ඩලය මගින් අනාවරණය කරගත් සිද්ධීන්/ආරම්භ කරන ලද පරීක්ෂණ	834
1.1.2	වෙනත් නියෝජ්‍යයතන මගින් ඉදිරිපත් කරන ලද	19
1.1.3	ලියාපදිංචි කරන ලද සිද්ධීන් සංඛ්‍යාව (1.1+1.2)	853
1.1.4	අවසන් කරන ලද පරීක්ෂණ සංඛ්‍යාව	
1.1.4.1	අවසන් කරන ලද, රේගු වැරදි සිදු නොවූ සිද්ධීන් සංඛ්‍යාව	108
1.1.4.2	වෙනත් ඒකක/අංශවලට භාර දුන් සිද්ධි සංඛ්‍යාව	14
1.1.4.3	සාමාන්‍ය ක්‍රමය යටතේ ක්‍රියාත්මක කිරීම සඳහා නිදහස් කරන ලද සිද්ධි සංඛ්‍යාව	09
1.1.4.4	රඳවා ගැනීමට පෙර භාරදීම්	05
1.1.4.5	සාර්ථකව නිම වූ පරීක්ෂණ	
1.1.4.5.1	දඩ, තහනම් කිරීම් සහිතව	496
1.1.4.5.2	අතිරේක සටහන්කර පමණක් සහිතව (මිල පිරික්සුම් අංශය මගින්)	73
1.1.4.5.3	අතිරේක සටහන්කර පමණක් සහිතව (නිවාරණ අංශය විසින්)	29
(අ)	අවසන් කළ මුළු සිද්ධි සංඛ්‍යාව (1.1.4.1 සිට 1.1.4.5.3 දක්වා එකතුව)	734
1.1.5	අවසන් කර නොමැති පරීක්ෂණ	
1.1.5.1	රේගු පරීක්ෂණ අවසන් නොකළ සිද්ධි	36

1.1.5.2	විමර්ශන අවසන් නොකළ සිද්ධි	60
1.1.5.3	ලිහිල් කිරීම සඳහා අභියාචනා (අවසන් නොකළ)	
1.1.5.4	ක්‍රියාමාර්ග ගැනීම සඳහා දැනුම් දුන්	
(ආ)	අවසන් කර නොමැති සිද්ධීන් 1.1.5.1 සිට 1.1.5.4 දක්වා එකතුව	96

**03 අයකර ගැනීම් (රු.)**

3.1	රාජසන්තක කළ භාණ්ඩවල වටිනාකම	188175036.00
3.2	වර්ෂය ආරම්භයේ දී අයකර ගත යුතු වූ දඩ/තහනම් කිරීම්	59862866.00
3.3	වර්ෂය තුළ දී පැන වූ දඩ/තහනම් කිරීම්	715962769.00
3.4	වර්ෂය තුළ දී අයකළ තීරු බදු හා අනෙකුත් ගාස්තු	
3.4.1	රේගු බදු	34355105.00
3.4.2	අධි භාර	
3.4.3	එකතු කළ අගය මත බදු (VAT)	60227152.00
3.4.4	ව.ගු.නො.සං. බදු (PAL)	26063684.00
3.4.5	ජාතිය ගොඩ නැගීමේ බද්ද (NBT)	9335401.00
3.4.6	නිෂ්පාදන බදු (Ex. Duty)	
3.4.7	ආනයන සෙස්	
3.4.8	අපනයන සංවර්ධන මණ්ඩල සෙස්	
3.4.9	නිෂ්පාදන බදු (Excise)	
3.4.10	සංයුක්ත බදු	20519525.00
3.4.11	යාත්‍රා ගාස්තු	
3.4.12	ආරක්ෂිත කාමර ගාස්තු	
3.4.13	අතීකාල	
3.4.14	පරිගණක ගාස්තු	459250.00
3.4.15	විශේෂ තැන්පතු	
3.4.16	වෙනත් අයකිරීම්	8089567.00
	එකතුව	159049684.00
3.5	වර්ෂය තුළ අය කරගත් දඩ සහ තහනම් කිරීම්	725437281.00
3.6	වර්ෂය අවසානයේ දී අය කළයුතු දඩ සහ තහනම් කිරීම්	46553572.00
3.7	මිල පිරික්සුම් අංශයේ දී අය කළ අතිරේක සටහන්කර	62908804.00

**4. රටේ සමාජ ආර්ථික, සංස්කෘතික, පරිසර විද්‍යාත්මක හා පාරිසරික වැදගත්කමක් ඇති දෑ ආරක්ෂණය සහ අදාළ නීති, රෙගුලාසි බලාත්මක කිරීම**

ස්වකීය මෙහෙයුම් මඟින් රටේ පවතින සමාජ ආර්ථික, සංස්කෘතික, පරිසර විද්‍යාත්මක හා පාරිසරික වශයෙන් වැදගත්කමක් දක්වන දෑ ආරක්ෂා කිරීමට නිවාරණ අංශයට හැකි වී ඇත.

රේගු ආඥා පනත යටතේ එන රෙගුලාසිවලට අමතරව, නිවාරණ අංශයේ නිලධාරීන් විසින් වෙනත් නීති රෙගුලාසි වලට අනුකූලව කටයුතු කිරීම සහතික කරනු ලබයි.

උදා-

1. ගිණි අවි සහ පනරොම් පනත
  2. වන සත්ත්ව සහ වෘක්ෂලතා පිළිබඳ පනත
  3. ආනයන සහ අපනයන පාලක පනත
  4. ඖෂධ, සුවඳ විලවුන් හා උපකරණ පනත
  5. විදුලි සංදේශ නියාමන කොමිෂන් සභා පනත
  6. ආහාර හා ඖෂධ පනත
  7. විනිමය පාලන පනත
  8. බුද්ධිමය දේපළ පනත
- 5. කොළඹ වරාය අනෙකුත් වරායන්, නිදහස් වෙළෙඳ කලාප සහ බණ්ඩාරනායක ජාත්‍යන්තර ගුවන් තොටුපළ සුපිරික්සුම**

කොළඹ වරායේ සුපිරික්ෂාව නිවාරණ අංශයට අයත් කොටුව නිවාරණ කාර්යාලය හා කොවිඩ් කඩේ නිවාරණ කාර්යාලය මගින් සිදු කරන අතර, කොටුව ප්‍රදේශයේ හා කොවිඩ් කඩේ ප්‍රදේශයේ සුපිරික්ෂාව පිළිවෙලින් ඉහත කාර්යාල වෙත පැවරී



ඇත. දිනපතා පැය 24 පුරාම මෙම කාර්යාල විවෘතව පවතින අතර, ඒ ඒ කාර්යාල සඳහා වෙන වෙනම ගොඩබිම රාජකාරි භාර නිලධාරියෙක් හැම මොහොතකම රාජකාරියේ නියුතු වෙයි. මෙම නිලධාරීන් තමන්ට අදාළ ගේට්ටු නිල පිරික්සුමට භාජනය කරන අතර, එමගින් එම අදාළ ස්ථානවල නියමිත නිලධාරීන් සේවයේ යෙදී සිටින බවට තහවුරු කර ගනී.

බණ්ඩාරනායක ජාත්‍යන්තර ගුවන් තොටුපළේ සහ කටුනායක නිදහස් වෙළඳ කලාපයේ කටයුතු අධීක්ෂණය කරනු ලබන්නේ නයිකන්දේ පිහිටි උප නිවාරණ කාර්යාලයෙනි. එලෙසම බියගම පිහිටි උප නිවාරණ කාර්යාලය මගින් බියගම නිදහස් වෙළඳ කලාපයේ කටයුතු අධීක්ෂණය කෙරේ.

කෙසේ වුවත්, පල්ලෙකැලේ, හොරණ, මීරිගම යනාදී අපනයන සැකසුම් කලාප නිවාරණ අංශයේ සුපරීක්ෂණය යටතේ නොපවතී. එනිසා එම කලාප ආශ්‍රිතව උප නිවාරණ කාර්යාල පිහිටුවීම හෝ එම කලාපවලට උප නිවාරණ කාර්යාලවලින් නිලධාරීන් පත් කිරීම රේගු කටයුතු සිදු කිරීමට මහත් වූ අවශ්‍යතාවයකි.

එසේවුවත් වර්තමානයේ දික්ඕවිට මත්සා වරායේ ක්‍රියාකාරකම් ආරම්භ වූ හෙයින් ඒ කාර්යාල හා නවාතැන් පහසුකම් අවශ්‍යතා සම්බන්ධ තොරතුරු ප්‍රධාන කාර්යාලයට දැනුම් දී ඇති අතර මේ දක්වා එම පහසුකම් සලසා දී නොමැත. එම නිසා නිවාරණ අංශයේ ක්‍රියාකාරකම් දික්ඕවිට මත්සා වරායේ ආරම්භ කර නොමැත.

**6. නාවික යාත්‍රා මෙහෙයුම් පාලනය සහ දේශ සීමා මෙහෙයුම්**

ප්‍රධාන වරායන් හතරෙහි (හම්බන්තොට වරාය ද ඇතුළුව) නාවික යාත්‍රා මෙහෙයුම් පාලනය නිවාරණ අංශය සතු වගකීමකි. කොටුව නිවාරණ කාර්යාලය මගින් කොළඹ වරායේ එම රාජකාරි සිදු කරන අතර, ගාල්ල, ත්‍රිකුණාමලය හා හම්බන්තොට වරායන්වල දී අදාළ ස්ථානවල උප නිවාරණ කාර්යාල මගින් එම රාජකාරි සිදු කරනු ලැබේ.

කොටුව නිවාරණ කාර්යාලය මගින් දවසේ පැය 24 පුරා වරාය භාර නිලධාරීවරයෙකු (HDO) නාවික යාත්‍රා මෙහෙයුම් කටයුතු ඉටු කිරීම සඳහා යොදවනු ලැබේ. ඔහු වරායට සේන්ද්‍ර වන නැව්වලට ගොඩවන අතර, එහිදී අදාළ නැව් අවසන්වරට පිටත් වූ වරායෙන් නිකුත් කෙරුණු නික්ම යාමේ අවසර පත්‍රය තිබේදැයි තහවුරු කරගනී. අදාළ ප්‍රකාශ පත්‍රය ද ඔහු පරීක්ෂා කරයි. (IMO Crew declarations) ආනයන බඩු ලේඛනය, නැවෙහි නැවට මාරු කරන භාණ්ඩ ලේඛනය හා නැවෙහි කැටුව රැගෙන යන භාණ්ඩ ලේඛන රේගුවට ප්‍රකාශ කර භාරදීම කොළඹ වරායට සේන්ද්‍ර වන සෑම නැවකම දේශීය නියෝජිතගේ( අදාළ නැවේ කපිතාන්ගේ නියෝජිතයන් වශයෙන්) වගකීමකි. අදාළ නැවේ කපිතාන්ගේ නියෝජිතයන් වශයෙන් කටයුතු කරන දේශීය නියෝජිත විසින් අදාළ සියලු රාජකාරිමය අවශ්‍යතාවයන් සම්පූර්ණ කළ බවට සෑහීමකට පත්වීමෙන් පසු සෑම එක් එක් පිටත්වන නැවක් සඳහා “ පිටත්වීමේ නිෂ්කාශන අවසර පත්‍රය" (Outward Clearance) වරාය රාජකාරි භාර නිලධාරියා විසින් නිකුත් කරනු ලබයි.

දැනට නැවේ දේශීය නියෝජිත විසින් අපනයන නැව් බඩු ලේඛනය නිවාරණ කාර්යාලයට භාර නොදෙන බැවින් පිටත්වීමේ අවසරය ලබා දෙන නිලධාරියාට අදාළ නික්ම යන නැවේ ඇති අපනයන භාණ්ඩ දත්ත පිළිබඳ වැටහීමක් නැත.

**7. ශ්‍රී ලංකා රේගුව මගින් රාජසන්නක කරන ලද භාණ්ඩ බැහැර කිරීම**

මුලු දෙපාර්තමේන්තුවට අයත් විවිධ අංශ හා ශාඛා මගින් තහනම් කරන ලද හා රාජසන්නක කරන ලද භාණ්ඩ විකිණීමේ/ සුදුස්සක් කිරීමේ බලය මධ්‍යම විකුණුම් අංශය වෙත පවරා ඇත. රාජසන්නක කරන ලද භාණ්ඩ ප්‍රසිද්ධ වෙන්දේසි මගින් විකිණීම සම්බන්ධ ප්‍රතිපාදන රේගු ආඥා පනත මගින් සලසා ඇති අතර මූල්‍ය රෙගුලාසි යටතේ ස්ථාපිත කර ඇති ටෙන්ඩර් අලෙවි ක්‍රියාපටිපාටිය එවැනි වෙන්දේසිවලදී අනුගමනය කෙරේ. රජයේ මුදල් රෙගුලාසි යටතේ ස්ථාපිත කර ඇති ටෙන්ඩර් මගින් විකිණීමේ පටිපාටිය එම වෙන්දේසිවලදී අනුගමනය කරනු ලැබේ.

# සමාජ ආරක්ෂණ අංශය

## හැඳින්වීම

සමාජ ආරක්ෂණය තහවුරු කිරීම සඳහා මෙතෙක් රේගුවේ විවිධ අංශ යටතේ ක්‍රියාත්මක වූ ශාඛා කීපයක් සම්බන්ධ කරමින් සමාජ ආරක්ෂණ ක්‍රියාකාරකම් සඳහා වෙනමම අංශයක් ස්ථාපිත කරන ලදී. රේගු නීතිය සහ අනෙකුත් සම්බන්ධිත නීති දැඩිව බලාත්මක කිරීම පිණිස මත්ද්‍රව්‍ය නිවාරණ අංශය, වරාය පාලන අංශය, පාරිභෝගික හා පාරිසරික ආරක්ෂණ අංශය සහ ජෛව විවිධත්ව සංස්කෘතික හා ජාතික උරුම ආරක්ෂණ අංශය යන අංශ හඳුනාගෙන ඇත ,

**ප්‍රධාන කාර්යභාරයන්**

රේගු කාර්යාල තුළ දී වෙළඳාම සඳහා පහසුකම් සැලසීමත්, පවතින නීති බලාත්මක කිරීම තුළින් නියමිත බදු ආදායම එකතු කිරීම සහතික කරන අතරම නීති විරෝධී ලෙස මෙරටට ඇතුළුවන හෝ පිටව යන මත්ද්‍රව්‍ය අවමානසිත තත්ත්ව කෙරෙහි බලපාන ද්‍රව්‍ය වැළැක්වීම / තහනම් කිරීමත් පාරිසරික, ජෛව විවිධත්ව, සංස්කෘතික, ජාතික උරුමයන් හා පාරිභෝගික අයිතීන් ආරක්ෂා කිරීම මෙම අංශයේ කාර්යභාරය වේ.

## මත් ද්‍රව්‍ය පාලන අංශය

සමාජ ආර්ථික, සෞඛ්‍ය හා සංස්කෘතික උරුමයන් ආරක්ෂා කරන අතරම, ආනයන අපනයන, තැපැල් තැගි පාර්සල් කුරියර් සේවය මගින් හා මගීන්ගේ ගමන් බඩු ආදිය මගින් සිදු විය හැකි මත් ද්‍රව්‍ය හා අවමානසිත තත්ත්ව කෙරෙහි බලපාන ද්‍රව්‍ය නීති විරෝධී සංසරණය රේගු හා අනෙකුත් සම්බන්ධිත නීති බලාත්මක කිරීම තුළින් වැළැක්වීම පිණිස මත් ද්‍රව්‍ය නිවාරණ අංශය ස්ථාපිත කරන ලදී.

- ප්‍රධාන කාර්ය භාරයන්**
- 1 ගුවන් නොටුවලේ පැය 24 පුරා සුපරීක්ෂාව.
  - 2 ගුවන් බඩු මුහුදු බඩු, තැපැල් හා කුරියර් අංශවල අහඹු සුපරීක්ෂාව
  - 3 ගුවන් හා මුහුදු මගීන් සිදුවන වාණිජමය ආනයන හා අපනයන හරහා සිදුවිය හැකි මත්ද්‍රව්‍ය හා අවමානසිත තත්ත්ව කෙරෙහි බලපාන ද්‍රව්‍ය නීති විරෝධී සංසරණ හඳුනා ගැනීම හා වැළැක්වීම.
  - 4 විශ්වාසනීය ඔත්තු විමර්ශනය කිරීම
  - 5 දැනුවත් කිරීමේ හා පුහුණු වැඩසටහන් පැවැත්වීම
  - 6 රසායන ද්‍රව්‍ය ආනයන, භාණ්ඩ නැවෙත් නැවට මාරුකිරීම සහ අපනයන අධීක්ෂණය කිරීම
  - 7 පොලිස් මත් ද්‍රව්‍ය කාර්යාංශය සමග සාමූහික මෙහෙයුම් ක්‍රියාත්මක කිරීම.

ප්‍රධාන ක්‍රියාකාරකම	ඉලක්කය	තර්ථය	ඉටු නොකරන ලද්දේ නම් ඊට හේතු
<b>(01).මගීන් විසින් ගමන් මලුවල සහවා රැගෙන එන මන්ද්‍රව්‍ය හා මාදක ද්‍රව්‍ය සොයා ගැනීම</b>			
1. සැක කටයුතු ගුවන් මාර්ග හා මගීන් ඉලක්ක කිරීම	100%	100%	
2. බ.ජා.ගු හිදී මගී ගමන් මලුවල සහවා ඇති මන්ද්‍රව්‍ය පරීක්ෂා කිරීම සඳහා ස්කෑන් යන්ත්‍රයක් ස්ථාපනය කිරීම	100%	0%	තෛතික රාමුව කෙටුම්පත් කිරීමේ අදියරෙහි පවතී.
3. බ.ජා.ගු සේවා මුරවලට මන්ද්‍රව්‍ය අංශයේ සහකාර රේගු අධිකාරීන් යෙදවීමට අතිරේකව මන්ද්‍රව්‍ය අංශයේ අනෙකුත් නිලධාරීන් විසින් නිරන්තර සෝදිසි කිරීම හා කණ්ඩායම් සෝදිසි පිළිබඳ වාර්තා ඉදිරිපත් කිරීම	100%	100%	
4. මගී ගමන් මළුවල සහවා ඇති මන්ද්‍රව්‍ය පරීක්ෂා කිරීම සඳහා සුදුසු ස්කෑන් යන්ත්‍රයක් මිලදී ගැනීම.			පරිලෝකන යන්ත්‍රය මිලදී ගැනීම තවම සාකච්ඡා මට්ටමේ පවතී.
<b>(02).කුරියර් සේවා හා පාර්සල් තැපැල් මගින් ජාවාරම් කෙරෙන මන්ද්‍රව්‍ය හා මාදක ද්‍රව්‍ය සොයා ගැනීම</b>			
1. රට තුළට ගෙන එනු ලබන පාර්සල් නිරන්තර පරීක්ෂාවට භාජනය කිරීම හා එම පරීක්ෂාවන් පිළිබඳ වාර්තා ඉදිරිපත් කිරීම	100%	100%	
2. ලෝ.රේ.ස. සහ කලාපීය බුද්ධි සම්බන්ධීකරණ කාර්යාලයේ මාර්ගෝපදේශ සහිතව පාර්සල් තැපැල් මගින් යැවීමේදී හා කුරියර් සේවාවල දී විශේෂ මෙහෙයුම් ක්‍රියාත්මක කිරීම.			
<b>(03) මන්ද්‍රව්‍ය සහ අපරාධ පිළිබඳ එක්සත් ජාතීන්ගේ කාර්යාලය හා ලෝක රේගු සංවිධානයෙහි මාර්ගෝපදේශ මත පරිගණක පාලන වැඩසටහන් ස්ථාපිත කිරීම</b>			*** දැනට මෙම කාර්යය ඉටු කරනු ලබන්නේ වරාය පාලන ඒකකය විසිනි.
1. බහාලුම් ගමන් මාර්ග ලුහුබැඳීමේ පද්ධතිය ක්‍රියාත්මක කිරීම	100%	0%	
2. වාණිජ බහාලුම්වල සහවා රැගෙන එන මන්ද්‍රව්‍ය සොයාගැනීම සඳහා අවශ්‍ය උපකරණ මිලදී ගැනීම	100%	0%	
3. සැක කටයුතු මුහුදු ගමන් මාර්ග හා ආනයනකරුවන් ඉලක්ක කිරීම	100%	0%	

4. සැක කටයුතු බහාලුම් පරීක්ෂා කිරීම සඳහා රඳවා ගැනීම	100%	0%	
(04) වෙරළ තීරය ඔස්සේ සිදුවන මත්ද්‍රව්‍ය ජාවාරම් පරීක්ෂාවට ලක් කිරීම හා ඒවා වැලැක්වීමට අවශ්‍ය පියවර ගැනීම			
1. දේශ සීමා හරහා මත්ද්‍රව්‍ය ජාවාරමේ නියැලෙන අපරාධකරුවන් භාවිතා කරනු ලබන නව උපක්‍රම අවබෝධ කර ගැනීම	100%	100%	
2. විවෘත මුහුදු මාර්ග ඔස්සේ මෙරටට පැමිණෙන මත්ද්‍රව්‍යවල බලපෑම අධ්‍යයනය කිරීම	100%	100%	
(05) දැනුවත් කිරීම් හා පුහුණු වැඩසටහන්			
1. ඉල්ලුම පහළ දැමීම පිළිබඳ පුහුණු වැඩසටහන් ක්‍රියාත්මක කිරීම	100%	100%	
2. NDDCB හා මානව සම්පත් අංශයේ සහාය මත රේගු කාර්ය මණ්ඩල පුහුණු කිරීම	100%	100%	
3. කොළඹ තෝරාගත් පාසැල් තුළ මත්ද්‍රව්‍ය වැලැක්වීමට අදාළ දැනුවත් කිරීමේ වැඩසටහන් ක්‍රියාත්මක කිරීම.			
(06) අනෙකුත් ආයතන සමඟ සහයෝගීතාවය ගොඩනැගීම			
1. NDDCB, PNB, වෙරළ ආරක්ෂක දෙපාර්තමේන්තුව හා වෙනත් ආයතන සමඟ එක්ව මත්ද්‍රව්‍ය ජාවාරම් කිරීමේ තත්ත්වයන් පිළිබඳ සාකච්ඡා හා රැස්වීම් පැවැත්වීම	100%	100%	
2. බ.ගු.ජ. හිදී මත්ද්‍රව්‍ය ජාවාරම් කරුවන් අල්ලා ගැනීම සඳහා පොලීස් සුනඛ අංශයේ සුනඛ ඒකකයේ සේවය ලබාගැනීම.			

## ජෛව විවිධත්ව, සංස්කෘතික හා ජාතික උරුමයන් ආරක්ෂණ අංශය

### ජෛව විවිධත්ව ආරක්ෂණය

සමාජය සහ එහි උරුමය ආරක්ෂා කිරීම රේගු දෙපාර්තමේන්තුවේ එක් අරමුණක් වේ. පරිසරය ආරක්ෂා කිරීම මෙම කටයුත්තේ වැදගත් කාර්යයකි. බොහෝ ජාත්‍යන්තර මෙන්ම ජාතික ආයතන මීට සම්බන්ධ වී සිටින අතර, එම ආයතන මෙකී ප්‍රයත්නයේදී ශ්‍රී ලංකා රේගුව සමඟ ඉතා සමීපව කටයුතු කරයි. ආනයනය කිරීමේ දී හා අපනයනය කිරීමේදී ජෛව විවිධත්වයට අදාළ විවිධ නීති බලාත්මක කිරීමට ශ්‍රී ලංකා රේගුව බැඳී සිටී.

සර්ම කලාපීය රටක් ලෙස වෘක්ෂලතාවන් හා වන සතුන්ගෙන් ආධ්‍යයව පවතින ශ්‍රී ලංකාව, ජෛව විවිධත්වයෙන් පොහොසත් රටවලින් එකක් මෙන් ම ලෝකයේ ජෛව විවිධත්වය අතින් වඩාත්ම ආකර්ෂණීය රටවල් අට අතරින් එකක් ලෙස ද සැලකේ. එහි ප්‍රතිඵලයක් වශයෙන්, පර්යේෂණ සඳහා මෙන්ම විනෝදාංශය සඳහා සතුන් එකතුකරන්නන් විශාල ප්‍රමාණයක් ආකර්ෂණය කර ඇති අපගේ විශේෂ සඳහා ලෝකය පුරා ඉතා ඉහළ ඉල්ලුමක් ජනිත වී ඇත. ඉහළ ප්‍රතිශතයක් වන ඒකදේශිකතාව, දුර්ලභ විශේෂ, විසිතුරු බවට ඇති වටිනාකම්, අපගේ විශේෂවල ඇති සුවිශේෂී ස්වභාවය හා ගුණය නිසා මෙම ජෛව සම්පත් අධික උපයෝජනයකට ලක්වීමට හේතු වී ඇත. මේ අතර ජාවාරම් කටයුතු සඳහා නූතන තාක්ෂණය සහ සුක්ෂ්ම ක්‍රමවේද භාවිතයට පෙළඹීම හේතුවෙන් ජෛව විවිධත්වය හා සබැඳි අයිතමයන් නීති විරෝධීව බැහැර කිරීම අධිකරණය කිරීමේදී හා ඒවා මැඩ පැවැත්වීමේදී ශ්‍රී ලංකා රේගුවට ප්‍රබල අභියෝගයන් රැසකට මුහුණ පෑමට සිදු වී ඇත.

මෙම අභිමතාර්ථය සාක්ෂාත් කර ගැනීමේ අවශ්‍යතාවය සැලකිල්ලට ගෙන ජෛව විවිධත්ව ආරක්ෂණ ඒකකය ස්ථාපිත කරන ලදී. පවත්නා තොරතුරුවලට අනුව මෙය ලෝකයේ ප්‍රථම රේගු ජෛව විවිධත්ව ආරක්ෂණ ඒකකය වේ.

### සංස්කෘතිය හා ජාතික උරුමය ආරක්ෂා කිරීම

වසර දෙදහස් පන්සියයකට වැඩි ලිඛිත ඉතිහාසයක් හා තවත් වසර දෙදහස් පන්සියයකට වැඩි ප්‍රාග් ඓතිහාසික සාධක සහිතව වසර සිය දහසක් ඇතට දිවයන අතර්ස සංස්කෘතියක් හා ජාතික උරුමයක් ශ්‍රී ලංකාවට හිමි වේ.

රටේ මිල කළ නොහැකි උරුමයන් සුරක්ෂිත කිරීම සහ එම උරුමයන්වලට අයත් වංචල කෞතුක භාණ්ඩ නීති විරෝධීව අපහරණය කිරීම වැලැක්වීම රේගු දෙපාර්තමේන්තුවේ එක් අභිමතාර්ථයක් වේ.

2010 වර්ෂයේ රේගු ප්‍රතිසංස්කරණ ක්‍රියාවලිය තුළ දී ජෛව විවිධත්ව, සංස්කෘතික හා ජාතික උරුමයන් ආරක්ෂණ අංශය (BCNP) නිර්මාණය කර සමාජ ආරක්ෂණ අංශය යටතේ ස්ථාපිත කරන ලදී. එබැවින් සංස්කෘතික හා ජාතික උරුමයන් පිළිබඳ කටයුතුවලට ඉඩකඩ පහසුකම් සලසා දීම සඳහා ජෛව විවිධත්ව ඒකකයේ විෂය පථය ද වැඩි දියුණු කරන ලදී.

### දැක්ම

ජෛව විවිධත්ව, සංස්කෘතික හා ජාතික උරුමයන් පිළිබඳ දකුණු ආසියාවේ විශිෂ්ඨතම රේගු අංශය වීම

### මෙහෙවර

ජෛව විවිධත්ව, සංස්කෘතික හා ජාතික උරුමය සුරැකීම සඳහා නීතිය බලාත්මක කිරීම සහ වෙළඳාම සඳහා පහසුකම් සලසමින් ලැබිය යුතු ආදායම් සහතික කිරීම

**ප්‍රධාන කාර්යභාරයන්:**

- 1 දේශ සීමා අතරේ ජෛව විවිධත්ව ගණයට අයත් භාණ්ඩ සංවලනයේදී අදාල ජාතික හා ජාත්‍යන්තර නීති බලාත්මක කිරීම.
- 2 සියළුම ජෛව විවිධත්ව සම්බන්ධකම් ඇති ආනයන හා අපනයනවල විස්තර වර්ගීකරණ හා මිල සෝදිසි කිරීම.
- 3 වන සත්ත්ව හා වෘක්ෂලතා සම්බන්ධ ආනයන හා අපනයන පාලනය සඳහා වන බලපත්‍ර අවශ්‍යතාවයන් සෝදිසි කිරීම හා එවැනි ආනයන හා අපනයනවල අවිධිමත්භාවය නිසා රේගු ක්‍රියාදාමයන්ට වන බලපෑම සොයා බැලීම.
- 4 ජීව විද්‍යාත්මක සම්තුලිතතාවයට, ජෛව උරුමයට හානි නොවන ආකාරයට අප රටේ සංවර්ධන ව්‍යාපෘති සඳහා වන සත්ත්ව හා වෘක්ෂලතා ආනයන හා අපනයන දිරිමත් කිරීම

**වැදගත් හසුකර ගැනීම්**

**පණ ඇති ඉබ්බන් හසුකර ගැනීම.**

2017 ජනවාරි මස 18 වන දින කල්පිටිය කලපු ප්‍රදේශයේ දී නීතිවිරෝධීව ශ්‍රී ලංකාවට ගෙන්වන ලද තාරකා ඉබ්බන් (*Geochelonelegans*) 2089 දෙනෙකු හසු කර ගන්නා ලදී. මෙම සිද්ධිය ශ්‍රී ලංකා නාවික හමුදාව විසින් අනාවරණය කර ගැනීමෙන් අනතුරුව සිත්තපාඩු හි පිහිටි රේගු නිවාරණ කාර්යාලයට බාරදෙනු ලැබිණි. හසු කර ගන්නා අවස්ථාවේ දී මෙම තාරකා ඉබ්බන් අතරින් 2083 දෙනෙකු සජීවී තත්ත්වයහි සිටි අතර, 06 දෙනෙකු ජීවිතක්ෂයට පත් වී තිබුණි. මෙම තාරකා ඉබ්බන් නීති විරෝධී අයුරින් ගෙන්වා තිබුණේ ඉන්දියාවෙනි. රේගු නිවාරණ කාර්යාලය මගින් මෙම ඉබ්බන් ජෛව විවිධත්ව, සංස්කෘතික හා ජාතික උරුමයන් ආරක්ෂණ අංශය වෙත බාරදුන් අතර, අනතුරුව කොළඹට ප්‍රවාහනය කරන ලදී. ජෛව විවිධත්ව, සංස්කෘතික හා ජාතික උරුමයන් ආරක්ෂණ අංශයෙහි සක්‍රීය සම්බන්ධීකරණය හා මහ පෙන්නිම යටතේ රාජසන්තක කරන ලද ඉබ්බන් සමූහය ජාතික සන්වෝද්‍යාන දෙපාර්තමේන්තුවෙහි ගෝනාපල නිවාරණ අංශයට භාරදෙන ලදී.

මෙසේ නීති විරෝධීව සතුන් මෙරටට ගෙන ඒම වන සත්ත්ව හා වෘක්ෂලතා සංරක්ෂණ ආඥා පනත සමඟ කියැවෙන රේගු ආඥා පනත (අධිකාරිය 235) උල්ලංඝනය කිරීමකි.





**වටිනා ඒකදේශීක දැව - වල්ලාපට්ටා (*Gyrinops walla*) හසු කර ගැනීම්**

ශ්‍රී ලාංකිකයෙකු විසින් වල්ලාපට්ටා (*Gyrinops walla*) කිලෝග්‍රෑම් 116.3 ක් මුම්බායි වෙත නීති විරෝධීව පිටමං කිරීමට තැත්කිරීමේ දී 2017 අගෝස්තු 04 වන දින බණ්ඩාරනායක ජාත්‍යන්තර ගුවන් තොටුපලේ මගීන් පිටත්වන අංගනයේ දී හසු කර ගන්නා ලද අතර, එය ඉතිහාසය තුළ එකී වර්ගයේ දැව හසු කර ගත් වාර්තාගත වැඩිම ප්‍රමාණය වේ.

2017 ජූලි 26 දින බණ්ඩාරනායක ජාත්‍යන්තර ගුවන් තොටුපලේ මගීන් පිටවීමේ අංගනයේදී වල්ලාපට්ටා (*Gyrinops walla*) දැව කැබලි 60.15 ක් ශ්‍රී ලාංකිකයන් දෙදෙනෙකු විසින් මුම්බායි වෙත නීති විරෝධීව පිටමං කිරීමට තැත් කරන අවස්ථාවේදී හසු කර ගන්නා ලදී.

2017 සැප්තැම්බර් 21 වන දින, ශ්‍රී ලාංකිකයෙකු විසින් වල්ලාපට්ටා දැව කැබලි කිලෝ ග්‍රෑම් 58.8 ක් ඩුබායි වෙත නීති විරෝධීව පිටමන් කිරීමට තැත්කළ අවස්ථාවේදී බණ්ඩාරනායක ජාත්‍යන්තර ගුවන් තොටුපලේ මගීන් පිටවීමේ අංගනයේදී හසු කර ගන්නා ලදී.

2017 දෙසැම්බර් 07 වන දින ශ්‍රී ලාංකිකයින් තිදෙනෙකු විසින් වල්ලාපට්ටා දැව කැබලි පිළිවෙලින් කිලෝ ග්‍රෑම් 15.7, කිලෝ ග්‍රෑම් 23.3 සහ කිලෝ ග්‍රෑම් 30.2 යන ප්‍රමාණයන්ගෙන් (මුළු ප්‍රමාණය කිලෝ ග්‍රෑම් 69.2) බණ්ඩාරනායක ජාත්‍යන්තර ගුවන් තොටුපලේ මගීන් පිටත්වන අංගනයේදී ඩුබායි රටට නීති විරෝධීව පිටමන් කිරීමට තැත් කරන ලද අවස්ථාවේදී, එකී සිද්ධීන් තුනම රේගු දැලට හසුකර ගන්නා ලදී.

වල්ලාපට්ටා (*Gyrinops walla*) ඒකදේශීක ශාකයක් වන අතර සුවද විලවුන් වශයෙන් එහි වටිනාකම ඉතා මෑත දී හඳුනා ගන්නා ලදී. සුවද විලවුන් නිෂ්පාදනය සඳහා භාවිතා කරන බැවින් අනෙකුත් රටවල දී ඉහළ මිලක් ලබා දෙන දුම්මල සහිත ද්‍රව්‍යයක් වල්ලාපට්ටා ශාඛය මගින් නිපදවේ. වල්ලාපට්ටා වනාන්තර නිෂ්පාදනයක් සේ සැලකේ. එබැවින් ආනයනය කිරීම තහනම් කර ඇත. වලංගු වන (Forest) බලපත්‍රයක් රහිතව ආනයනය කිරීම වනන්තර ආඥා පනත සමඟ කියවෙන රේගු ආඥා පනත (අධිකාරය 235) උල්ලංඝනය කිරීමකි.





### සඳුන් දැව හසු කර ගැනීම

කි.ගු.117.95 ක් වන සඳුන් දැව කොට සහ දැව කැබලි (*Santalum album*) පාකිස්ථාන ජාතිකයෙකු විසින් පාකිස්ථානය වෙත නීති විරෝධීව රැගෙන යාමට තැත් කිරීමේ දී 2017 අප්‍රේල් 02 වන දින බණ්ඩාරනායක ජාත්‍යන්තර ගුවන් තොටුපලෙහි මගීන් පිටත්වන පර්යන්තයේ දී හසුකර ගන්නා ලදී.

2017 සැප්තැම්බර් 06 වන දින චීන ජාතිකයෙකු විසින් චීනය වෙත සඳුන් කුඩු සහ සඳුන් තෙල් බෝතල් (එක් වර්ගයකින් 02 බැගින්) නීති විරෝධීව රැගෙන යාමට දරන ලද ප්‍රයත්නයක් බණ්ඩාරනායක ජාත්‍යන්තර ගුවන් තොටුපලේ මගීන් පිටත් වන අංගනයේ දී රේගු නිලධාරීන් විසින් අනාවරණය කර ගනු ලැබිණ.

වන සත්ත්ව හා වෘක්ෂලතා ආරක්ෂක ආඥාපනතට අනුව සඳුන් දැව (*Santalum album*) සුරක්ෂිත කරන ලද ශාකයක් බැවින් සඳුන් දැවවල කිසිදු කොටසක් අපනයනය කිරීම තහනම් වේ. සඳුන් දැවවල යම් නිෂ්පාදනයක් අපනයනය කිරීම ව්‍යාජව ආඥා පනත හා රේගු අඥා පනත (අධිකාරය 235) උල්ලංඝනය කිරීමකි.



**ඇත් දළින් නිම කළ මුදු හසු කර ගැනීම.**

2017 ජුනි 11 වන දින ඇත් දළින් නිම වන ලද මුද්දක් වීන ජාතිකයෙකු විසින් වීනය වෙත නීති විරෝධීව ගෙන යාමට තැත් කිරීමේ දී බණ්ඩාරනායක ජාත්‍යන්තර ගුවන් තොටුපලේ මගීන් පිටත් වන අංගනයේ දී රේගුව විසින් අත් අඩංගුවට ගන්නා ලදුව රාජසන්නක කරන ලදී.

රෙදි අතර සහවා තිබූ එකී මුදුව සමඟ එක් මුහුදු ඉකිරියෙකු හා හක්බෙල්ලෙකු ද සොයා ගන්නා ලදී. ඇත් දළ මුදුව හඳුනා ගැනීම සඳහා ජෛව විවිධත්ව, සංස්කෘතික හා ජාතික උරුමයන් ආරක්ෂණ අංශයේ විශ්‍රාමලත් නියෝජ්‍ය රේගු අධ්‍යක්ෂ සමන්ත ගුණසේකර මහතාගේ විශේෂඥ මතය විමසීමෙන් පසු මෙය ඇත් දළ වලින් කර ඇති එකක් බවට සනාථ කර ගැනීමෙන් අනතුරුව බණ්ඩාරනායක ජාත්‍යන්තර ගුවන් තොටුපලේ දී මෙම මුදුව රාජසන්නක කරන ලදී.

ඇත් දළ අපනයනය කිරීම, වන සත්ත්ව හා වෘක්ෂලතා ආරක්ෂණ ආඥා පනත සමඟ කියැවෙන රේගු ආඥා පනතෙහි 235 වන අධිකාරය උල්ලංඝනය කිරීමකි.



**තුර්න කැදලි සහ වියළි මුහුදු අශ්වයන් හසු කර ගැනීම**

චීන ජාතිකයෙකු විසින් වියළි මුහුදු අශ්වයන් කි.ග්‍රෑ. 0.1 ක් සමඟ තුර්න කැදලි කි. ග්‍රෑ. 0.9 ක් චීනය වෙත නීති විරෝධීව පිටමං කිරීමට තැත් කිරීමේ දී 2017 ඔක්තෝබර් 29 වන දින බණ්ඩාරනායක ජාත්‍යන්තර ගුවන් තොටුපලේ පිටත් වන මගී පර්යන්තයෙහිදී හසු කර ගන්නා ලදී.

2017 ජූනි 09 වන දින තවත් තුර්න කැදලි කි.ග්‍රෑ. 0.6 ක් චීන ජාතිකයෙකු විසින් චීනය වෙත නීති විරෝධීව ගෙන යාමට තැත් කිරීමේ දී එම මගී පර්යන්තය තුළදී ම හසු කර ගන්නා ලදී.

එපරිද්දෙන්ම, 2017 සැප්තැම්බර් 09 වන දින තුර්න කැදලි කි.ග්‍රෑ. 0.5 ක් චීන ජාතිකයෙකු විසින් චීනය වෙත නීති විරෝධීව රැගෙන යාමට ගත් උත්සාහයක් බණ්ඩාරනායක ජාත්‍යන්තර ගුවන් තොටුපල පර්යන්තයෙහි දී ම රේගු නිලධාරීන් විසින් අනාවරණය කර ගන්නා ලදී.

ආසියාව වාසස්ථානය කරගෙන සිටින තුර්න පක්ෂි විශේෂ පහක කුඩු අනුභවයට සුදුසු තුර්න කැදලි වශයෙන් සැලකෙන අතර, ඒ අනුව කැමට ගත හැකි කුරුළු කුඩු වෙළඳාම ආරම්භ වේ. මෙම වෙළඳාම සඳහා යොදා ගන්නා කුඩු ස්වකීය බේටය මගින් තනන ලිහිණි ප්‍රබේද පහෙන් එක් ප්‍රබේදයක් ලෙස සලකනු ලබන කැමට ගතහැකි කුඩු සාදන ඉන්දියානු තුර්නයා ( Collocalia Unicolor) ශ්‍රී ලංකාව සතු වේ.වැඩි වශයෙන් චීන ජාතික මගීන් විසින් ගුවන් තොටුපල හරහා මේවා චීනයට නීති විරෝධී අයුරින් රැගෙන යති.

කැමට ගත හැකි කුරුළු කුඩු අපනයනය කිරීම වන සත්ත්ව හා වෘක්ෂලතා ආරක්ෂණ ආඥා පනත සමඟ කියැවෙන රේගු ආඥා පනත (අධිකාරය 235) උල්ලංඝනය කිරීමකි.

වලංගු බලපත්‍රයක් රහිතව (CITES) වියළි මුහුදු අශ්වයන් අපනයනය කිරීම ද වන සත්ත්ව හා වෘක්ෂලතා ආරක්ෂණ පනත සමඟ කියැවෙන රේගු ආඥා පනත (අධිකාරය 235) උල්ලංඝනය කිරීමකි.





**කබල්ලෑ පොතු (Manis Crassicaudata) හසුකර ගැනීම**

ශ්‍රී ලාංකිකයෙකු විසින් කබල්ලෑ පොතු කි.ග්‍රෑ. 11 ක් ඉන්දියාවේ වෙන්නායි වෙත නීති විරෝධී අයුරින් ගෙන යාමට දරන ලද උත්සාහයක් 2017 පෙබරවාරි 12 වන දින බණ්ඩාරනායක ජාත්‍යන්තර ගුවන් තොටුපල මගී පර්යන්තයේ දී අනාවරණය කර ගැනීමට හැකිවිය.

තවත් එවැනිම කබල්ලෑ පොතු කි.ග්‍රෑ. 3.80 ක් එම පර්යන්තයේ දීම 2017 මැයි 14 වන දින නීති විරෝධීව ඉන්දියාවේ වෙන්නායි වෙත රැගෙන යාමට තැත් කිරීමේ දී රේගු නිලධාරීන් විසින් හසු කර ගන්නා ලදී.

කබල්ලෑවන් දඩයම් කිරීම හා ජාවාරම් කිරීම නීතියට පටහැනි වන අතර, කබල්ලෑවන්, කබල්ලෑ කොටස් හෝ කබල්ලෑ පොතු / කොටස් ආශ්‍රිත නිෂ්පාදන විකිණීමද නීති විරෝධී වේ. කබල්ලෑවා ලෝකයෙහි වැඩියෙන්ම ජාවාරමට ලක්වන ක්ෂීරපායී සත්ත්වයා ලෙස විශ්වාස කෙරේ. පාරම්පරික චීන වෛද්‍ය විද්‍යාවෙහි රෝගාබාධ රැසකට ප්‍රතිකාර කිරීම සඳහා කබල්ලෑ පොතු යොදා ගන්නා බවට විශ්වාස කෙරෙන අතර විශ්වාසනීය හා චීනය යන රටවල ඉතා සුබෝපහෝගී ආහාරයක් වන කබල්ලෑ මස් සඳහා ඉල්ලුමක් පවතින හෙයින්ද මෙම සතුන් ප්‍රධාන වශයෙන් ජාවාරමට ලක්වේ.

වදවියාමේ තර්ජනයට ලක් වූ ජීවි විශේෂ වල ජාත්‍යන්තර වෙළඳාම පිළිබඳ සම්මුතිය විසින් 1975 සිට කබල්ලෑ අලෙවිය පිළිබඳ සීමාවන් පනවා ඇත. 2016 වර්ෂයේ දී, වදවියාමේ තර්ජනයට ලක් වූ සත්ත්වයින් සම්බන්ධ වෙළඳාම දැඩිව තහනම් කිරීම සඳහා වෙන් කර ඇති පරිශීෂ්ට අංක 1 ට කබල්ලෑ විශේෂයන් 8 ක් අළුතෙන් එක්කර ඇත. කබල්ලෑවන් ස්වභාවධර්මය සංරක්ෂණය කිරීම සඳහා වන ජාත්‍යන්තර සංගමය මගින් දරුණු ලෙස වදවියාමේ අවදානමක් සහිත සත්ත්ව ගහනයන් පෙළ ගස්වා ඇති රතු දත්ත පොතෙහි ද ලැයිස්තුගත කර ඇත.

කබල්ලෑ පොතු අපනයනය කිරීම වන සත්ත්ව හා වෘක්ෂලතා ආරක්ෂණ සමඟ කියැවෙන රේගු ආඥා පනතෙහි 235 වන අධිකාරය උල්ලංඝනය කිරීමකි.



**තාඹුවා නමැති අපනයනය තහනම් කර ඇති මත්ස්‍ය විශේෂය හඳුනා ගැනීම**

අපනයනය තහනම් කර ඇති තාඹුවා නමැති මත්ස්‍යයන් කි.ග්‍රෑ. 240.6 ක් කැමට ගත හැකි මත්ස්‍ය විශේෂයක් ලෙස රේගුවට ප්‍රකාශ කරමින් තායිවානය වෙත නීති විරෝධීව රැගෙන යාමට ගත් උත්සාහයක් 2017 නොවැම්බර් 10 වෙනි දින ගුවන් භාණ්ඩ අපනයන සතොස්කෂණ පර්යන්තයේ දී රේගුව මගින් අනාවරණය කර ගැනීමට හැකිවිය.

අංක 2014/4 දරන අති විශේෂ ගැසට් පත්‍රය මගින් ඇල්ලීම තහනම් කරන ලද මත්ස්‍ය විශේෂයක් ලෙස තාඹුවා (*Cephalopholis Sonnerati*) දක්වා ඇත. මෙම මත්ස්‍ය විශේෂය ශ්‍රී ලංකාව තුළ හෝ ශ්‍රී ලංකා මුහුදු සීමාව තුළ ඇල්ලීම, සන්තකයේ තබා ගැනීම, ප්‍රවාහනය, මිලදී ගැනීම, අලෙවිය සඳහා ප්‍රදර්ශනය කිරීම, විකිණීම හෝ අපනයනය කිරීම තහනම් වේ.

තහනම් මත්ස්‍ය විශේෂයක් වන තාඹුවා මත්ස්‍යයන් අපනයනය කිරීම ධීවර හා ජලජ සම්පත් පනත සමඟ කියවෙන රේගු ආඥා පනත (235 වන අධිකාරය) උල්ලංඝනය කිරීමකි. රාජසන්තක කරන ලද මත්ස්‍යයින් අපහරණය සඳහා ජාතික ජල සම්පත් පර්යේෂණ සහ සංවර්ධන නියෝජිතායතනයට භාර දෙන ලදී.



කොතල හිඹුටු හසු කර ගැනීම

කොතල හිඹුටු (*Salaciareticulata*) භාජන 65 ක් සමඟ කොතල හිඹුටු කැබලි කි.ග්‍රෑ. 40.4 ක් වන ජාතිකයෙකු විසින් විනය වෙත නීති විරෝධී අයුරින් රැගෙන යාමට තැත් කිරීමේදී 2017 අගෝස්තු 28 වන දින බණ්ඩාරනායක ජාත්‍යන්තර ගුවන් තොටුපලේ මගීන් පිටත්වන පර්යන්තයේ දී රාජසන්නක කරන ලදී.

එමෙන්ම 2017 සැප්තැම්බර් 05 වන දි ද එම මගී පර්යන්තයේ දීම වින ජාතිකයෙකු විසින් කොතල හිඹුටු භාජන 12 ක් නීති විරෝධීව විනය වෙත රැගෙන යාමට කළ උත්සාහයක් අනාවරණය කර ගැනීමට හැකි වූ අතර අනතුරුව අදාල භාණ්ඩ රාජසන්නක කරන ලදී.

තවත් කොතල හිඹුටු කැබලි කි.ග්‍රෑ. 16.8 ක් වන ජාතිකයෙකු විසින් විනයෙහි වෙංඬු ගුවන් තොටුපල වෙත නීති විරෝධීව පිටමං කිරීමට දරන ලද උත්සාහයක් 2017 දෙසැම්බර් 24 වෙනි දින බණ්ඩාරනායක ජාත්‍යන්තර ගුවන් තොටුපල මගී පර්යන්තයෙහි දී රේගු නිලධාරීන් විසින් අනාවරණය කර ගැනීමෙන් පසු රාජසන්නක කරන ලදී.

2017 සැප්තැම්බර් 18 වන දින තවත් වින ජාතිකයෙකු විසින් කොතල හිඹුටු කුඩු කි.ග්‍රෑ.5 ක් විනය වෙත නීති විරෝධී අයුරින් රැගෙන යාමට තැත් කිරීමේ දී බණ්ඩාරනායක ජාත්‍යන්තර ගුවන් තොටුපල මගී පර්යන්තයෙහි දී රේගු නිලධාරීන් විසින් අනාවරණය කර ගැනීමෙන් පසු රාජසන්නක කරන ලදී.

දියවැඩියාව, සෞභාග්‍යය සුව කරන සහ ආහාර පිරිණ ක්‍රියාවලිය යනාදියේදී ඉහළ විශේෂ ඖෂධීය වටිනාකමකින් යුත් කොතල හිඹුටු ශ්‍රී ලංකාවට ආවේණික වූ ශාකයෙකි. මෙම ශාකයට දැනට ලබාදී ඇති ජේටන්ට් බලපත්‍ර හා ඉදිරිපත් කර ඇති ජේටන්ට් අයදුම්පත්‍ර සංඛ්‍යාව 150 කට ආසන්නය. බහුතරය ලබා ගන්නේ ජපන් ජාතිකයන් විසිනි. ජපානය මෙම පැළය භාවිතා කරමින් ඖෂධ නිෂ්පාදනය කරන ප්‍රධාන නිෂ්පාදකයෙකි. ජාත්‍යන්තර වෙළඳපොළ තුළ මේ සඳහා වන ඉල්ලුම ඉහළ යමින් පවතින නිසා මේවා නීති විරෝධීව පිටමං කිරීමට බොහෝ අය ප්‍රයත්න දරති.

කොතල හිඹුටු (*Salacia reticulata*) ව්‍යාන්තර නිෂ්පාදනයක් ලෙස සලකනු ලබන අතර වන සත්ත්ව හා වෘක්ෂලතා ආඥා පනත යටතේ සුරක්ෂිත කරනු ලැබ ඇත.

කොතල හිඹුටු (*Salacia reticulata*) වල කිසියම් නිෂ්පාදනයක් අපනයනය කිරීම වන සත්ත්ව හා වෘක්ෂලතා ආරක්ෂණ ආඥා පනත සහ වන අඩවි සංරක්ෂණ ආඥා පනත සමඟ කියවෙන රේගු ආඥා පනත (අධිකාරය 235) උල්ලංඝනය කිරීමකි.





පණ ඇති පක්ෂීන් හසු කර ගැනීම

2017 අගෝස්තු 11 වන දින ගුවන් භාණ්ඩ ආනයන සත්‍යාපනයේ පර්යන්තයේ දී වලංගු බලපත්‍රයක් නොමැතිව ශ්‍රී ලංකාවට නීති විරෝධී අයුරින් ගෙන්වන ලද පරෙවියන් 36 දෙනෙකු රේගු දැලට හසු කර ගැනීමට හැකි වූ අතර, අනාවරණය කර ගන්නා ලද අවස්ථාවේදී එක් පක්ෂියෙකු ජීවිතක්ෂයට පත්ව සිටි අතර ඉන් 35 දෙනෙක් පෙට්ටියක් තුළ සජීවී තත්ත්වයෙහි සිටියහ.

මෙය වන සත්ත්ව හා වෘක්ෂලතා ආරක්ෂණ ආඥා පනත සමඟ කියවෙන රේගු ආඥා පනත (අධිකාරය 235) උල්ලංඝනය කිරීමකි.

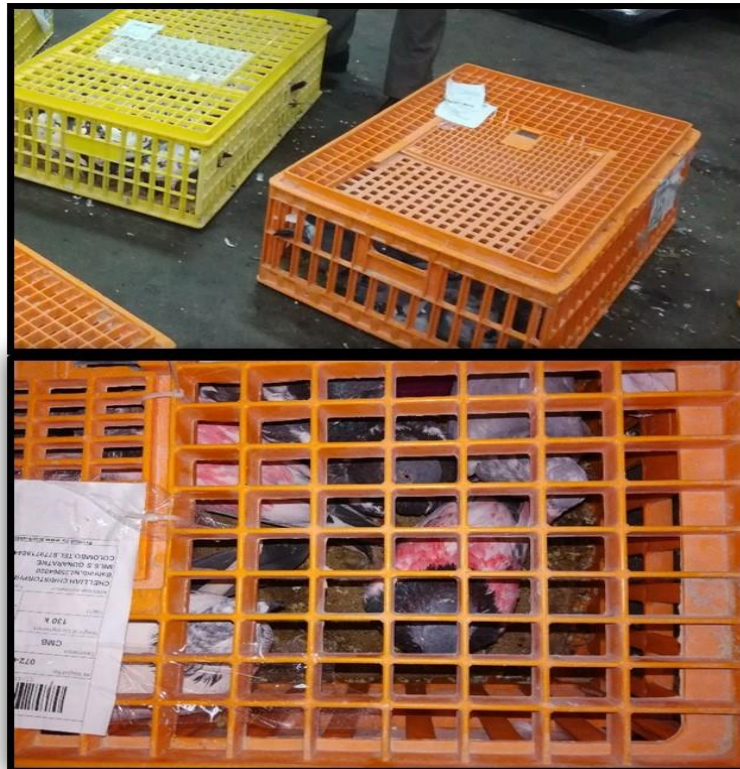



**මුහුදු සිප්පිකටු, කොරල් සහ හක්බෙල්ලන් හසු කර ගැනීම**

හක්බෙල්ලන් 250 ක් ශ්‍රී ලාංකිකයෙකු විසින් නීති විරෝධීව මෙරටට ගෙන්වීමට දරන ලද ප්‍රයත්නයක් අනාවරණය කර ගැනීමට 2017 මැයි 06 වන දින බණ්ඩාරනායක ජාත්‍යන්තර ගුවන් තොටුපලේ මගී පිටත්වන පර්යන්තයේදී රේගු නිලධාරීන්ට හැකි වූ අතර, මෙම බෙල්ලන් සඳහා ආනයන බලපත්‍රයක් ඉදිරිපත් කිරීමට මගීයා අපොහොසත් විය.

එමෙන්ම 2017 ජනවාරි 15 වෙනි දින බ්‍රිතාන්‍ය ජාතිකයෙකු විසින් එක්සත් රාජධානිය වෙත හක්බෙල්ලන් කවච 20 ක් නීති විරෝධීව පිටමං කිරීමට තැත් කිරීමේ දී බණ්ඩාරනායක ජාත්‍යන්තර ගුවන් තොටුපලේ මගී පර්යන්තයේදී එය හසු කර ගන්නා ලදී.

2017 සැප්තැම්බර් මස 10 වන දින බණ්ඩාරනායක ජාත්‍යන්තර ගුවන් තොටුපලේ මගී පර්යන්තයේදී මකුළු හක්බෙල්ලි කවච 2 ක් සමඟ මුහුදු කොරල් කි.ග්‍රෑ. 14.6 ක් කැනේඩියානු ජාතිකයෙකු විසින් බුබායි වෙත නීති විරෝධීව ගෙන යාමට ගන්නා ලද උත්සාහයක් අනාවරණය කර ගැනීමට රේගු නිලධාරීන්ට හැකි විය.

2017 අගෝස්තු 05 වන දින බණ්ඩාරනායක ජාත්‍යන්තර ගුවන් තොටුපලේ මගී පර්යන්තයේදී චීන ජාතිකයකු විසින් මුහුදු කොරල් කි.ග්‍රෑ. 10.5ක් චීනය වෙත නීති විරෝධීව ගෙන යාමට තැත්කිරීමේදී හසුකර ගන්නා ලදී.

මුහුදු සිප්පි කටු අපනයනය කිරීම වන සත්ත්ව හා වෘක්ෂලතා ආරක්ෂණ ආඥා පනත සමඟ කියවෙන රේගු ආඥා පනත (අධිකාරිය 235) උල්ලංඝනය කිරීමක් වන අතර ධීවර හා ජලජ සම්පත් දෙපාර්තමේන්තුව විසින් නිකුත් කරනු ලබන වලංගු බලපත්‍රයක්/අවසර පත්‍රයක් නොමැතිව මුහුදු බෙල්ලන් අපනයනය කිරීම ධීවර හා ජලජ සම්පත් පනත සමඟ කියවෙන රේගු ආඥා පනත (අධිකාරිය 235) උල්ලංඝනය කිරීමකි.



පෞරාණික කාසි එකතුවක් හසු කර ගැනීම

2017 ජනවාරි 22 වෙනි දින බණ්ඩාරනායක ජාත්‍යන්තර ගුවන් තොටුපලහි මගීන් නික්මයාමේ පර්යන්තයෙහි දී ඇමෙරිකානු ජාතිකයෙකු විසින් ඇමෙරිකා එක්සත් ජනපදය වෙත නීති විරෝධී අයුරින් රැගෙන යාමට තැත් කිරීමේ දී එය රේගුව විසින් අනාවරණය කර ගන්නා ලදී. මෙම කාසි සංචිතය පරීක්ෂාවට ලක් වූ ගමන් මල්ලෙහි සභවා තිබිණි.

පුරා වස්තු ආඥා පනත සමඟ කියවෙන රේගු ආඥා පනතේ (අධිකාරිය 235) විධිවිධාන වලට අනුව පුරාවිද්‍යා අධ්‍යක්ෂ ජනරාල්වරයා විසින් නිකුත් කරනු ලබන වලංගු බලපත්‍රයක්/අවසර පත්‍රයක් නොමැතිව පුරාවස්තු අපනයනය කිරීම වරදකි.



පුස්කොළ පොත් හසු කර ගැනීම

ඒක ජාතිකයෙකු විසින් 2017 අප්‍රේල් 28 වන දින දුර්ලභ ගණයේ පුස්කොළ පොතක් නීති විරෝධී ලෙස විනය බලා පිටමං කිරීමට ගත් ප්‍රයත්නයක් බණ්ඩාරනායක ජාත්‍යන්තර ගුවන් තොටුපල මගී පර්යන්තයේ දී රේගු නිලධාරීන් විසින් අනාවරණය කර ගන්නා ලදී. වැඩි දුර හඳුනා ගැනීම සඳහා පුරා විද්‍යා දෙපාර්තමේන්තුව වෙත මෙම පුස්කොළ පොත් යවන ලද අතර, පුරා විද්‍යා දෙපාර්තමේන්තුව විසින් මේවා "සතර හවන අටුවාව", "සූර්ය ශතකය" සහ "උම්මග්ග ජාතකය" යන ඉතිහාසමය වශයෙන් හා සාහිත්‍යමය වශයෙන් වැදගත් ග්‍රන්ථ 4 ක් සහ එක් මන්ත්‍ර පොතක් වන බවට වාර්තා කරන ලදී. සතර හවන අටුවාව සහ සූර්ය ශතකය යන පුස්කොළ පොත් යුගලය සම්පූර්ණ පොත් වශයෙන් පැවතුන අතර අනෙකුත් පුස්කොළ පොත් වල පළමු පිටු කිහිපය නොතිබුණ හෙයින් අසම්පූර්ණ තත්වයේ පැවතිණ.

පුස්කොළ පොත් වල පිට කවරයක් නොමැතිවීම මෙම පොත් නොසැලකිලිමත් ලෙස පරිහරණය කර ඇති බව පෙන්වනු ලබන සාධකයක් වන බවත් , එනිසා වානිජ වශයෙන් මේවායේ වටිනාකම අඩු වී ඇති බවත්, පුරාවිද්‍යා දෙපාර්තමේන්තුව විසින් වැඩි දුරටත් සඳහන් කරන ලදී.

පැරණි පුස්කොළ පොත්, වසර 2300 කට වඩා පැරණි ශ්‍රී ලංකාවේ විසිවන සියවසට අයත් අනුරාධපුර යුගයෙහි සිට දැනුම ගෙන එන ප්‍රධාන මාධ්‍යයක් ලෙස හැඳින්විය හැක. මෙම පුස්කොළ පොත් බුද්ධ ධර්මය , බෞද්ධ සූත්‍ර, ආයුර්වේද විද්‍යාව , සිංහල භාෂාව හා සාහිත්‍යය, ඉතිහාසය, නක්ෂත්‍රය , ජාතක කථා , වග්ග/සූතියම් සහ ගුප්ත විද්‍යාව ආදිය පිළිබඳව සිංහල පාලි සහ සංස්කෘත භාෂාවන් ගෙන් පළ කර ඇත. මෙම පුස්කොළ ග්‍රන්ථයන්හි දශක කීපයක් පුරා පළ කරන ලද සාහිත්‍ය කෘතීන් ඇතුළත්ව ඇති අතර ජාතික වැදගත්කමක් ද මෙම පුස්කොළ ග්‍රන්ථ වල අන්තර්ගත වේ. ශ්‍රී ලංකාවට අයත් පුස්කොළ පොත් සැලකිය යුතු ප්‍රමාණයක් දැනට නීති විරෝධීව මෙරටින් පිටමං කොට වෙනත් විදේශ රටවල සංරක්ෂණය කෙරේ.

පුරාවස්තු ආඥා පනත සමඟ කියැවෙන රේගු ආඥා පනතේ (අධිකාරිය 235 ) විධිවිධාන වලට අනුව පුරා විද්‍යා අධ්‍යක්ෂවරයා විසින් නිකුත් කරනු ලබනු ලබන වලංගු බල පත්‍රයක්/අවසර පත්‍රයක් නොමැතිව පුරාවස්තු අපනයනය කිරීම වරදකි.



මුව අං තට්ටු හසු කර ගැනීම

2017 ජනවාරි 15 වන දින බණ්ඩාරනායක ජාත්‍යන්තර ගුවන් තොටුපලෙහි මගීන් නික්ම යාමේ පර්යන්තයෙහි දී බ්‍රිතාන්‍ය ජාතිකයෙකු විසින් බ්‍රිතාන්‍යය වෙත නීති විරෝධීව මුව අං ජෝඩුවක් ගෙන යාමට තැත් කිරීමේ දී රේගුව විසින් හසු කර ගන්නා ලදී.

චීන ජාතිකයෙකු විසින් තවත් මුව අං කැබලි 19 ක් 2017 අප්‍රේල් 12 වන දින චීනය වෙත නීති විරෝධීව රැගෙන යාමට උත්සාහ කිරීමේ දී බණ්ඩාරනායක ජාත්‍යන්තර ගුවන් තොටුපලෙහි මගීන් නික්ම යාමේ පර්යන්තයෙහි දී අත් අඩංගුවට ගන්නා ලදී.

තවත් එක් මුව අං යුගලක් 2017 මැයි 13 වන දින රුසියානු ජාතිකයෙකු විසින් රුසියාව වෙත නීති විරෝධීව රැගෙන යාමට තැත් කිරීමේ දී බණ්ඩාරනායක ජාත්‍යන්තර ගුවන් තොටුපල මගී පර්යන්තයෙහි දී අත් අඩංගුවට ගන්නා ලදී.

තවත් මුව අං ජෝඩුවක් 2017 අගෝස්තු 11 වන දින කැනේඩියානු ජාතිකයෙකු විසින් නීති විරෝධී අයුරින් කැනඩාව වෙත පිටමං කිරීමට දරන ලද උත්සාහයක් බණ්ඩාරනායක ජාත්‍යන්තර ගුවන් තොටුපල මගී පර්යන්තයෙහි රේගු නිලධාරීන් විසින් හසුකර ගන්නා ලදී.

2017 අගෝස්තු 11 වන දින බණ්ඩාරනායක ජාත්‍යන්තර ගුවන් තොටුපල මගී පර්යන්තයෙහි දී කි.ග්‍රෑ. 0.75 ක් වූ මුව අං කැබලි සමූහයක් චීන ජාතිකයෙකු විසින් චීනයේ වෙන්ගු නගරය වෙත පිට මං කිරීමට තැත් කළ අවස්ථාවක දී එය අනාවරණය කර ගැනීමට රේගුවට හැකි විය.

මුව අං යනු මුව වර්ගයේ සතුන්ගේ හිස් කබලෙහි වර්ධනය වන දිගුවකි. මේවා සැබෑ අස්ථි වන අතර, තනි ආකෘතියක් ලෙස පවතී. සාමාන්‍යයෙන් මෙම අං පිරිමි මුවන් අතර පමණක් දක්නට ලැබේ. මෙම අං තට්ටු හැලීමත් නැවත වර්ධනයත් වසරින් වසර සිදු වන අතර මේවා මූලික වශයෙන් ලිංගික ආකර්ෂණය ලබාගැනීම සඳහාත් සටන් පොර වලදී අවියක් ලෙසත් ක්‍රියා කෙරේ. අතීතයේ දී ශ්‍රී ලාංකික ජනයා විසින් මෙම මුව අං තට්ටු නිවෙස් වල සැරසිලි සඳහා මෙන්ම කබා හා හිස් වැසුම් එල්ලා තැබීමට භාවිතා කරනු ලබන රඳවනයන් ලෙසද යොදා ගන්නා ලදී.

මුවන් යනු වන සත්ත්ව හා වෘක්ෂලතා ආරක්ෂණ ආඥා පනත යටතේ සංරක්ෂණය කළ යුතු සත්ත්ව විශේෂයක් වන අතර, මුව අං අපනයනය වන සත්ව සහ වෘක්ෂලතා ආරක්ෂණ ආඥා පනත සමඟ කියැවෙන රේගු ආඥා පනතෙහි 235 අධිකාරය උල්ලංඝනය කිරීමකි.

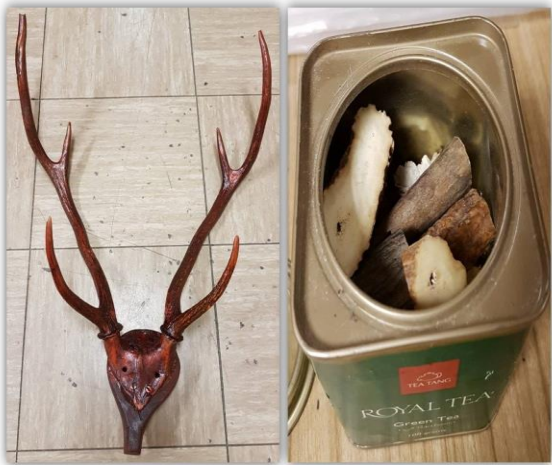



ජෛව විවිධත්ව, සංස්කෘතික හා ජාතික උරුමයන් ආරක්ෂණ අංශය විසින් 2017 වසරේදී සිදු කරන ලද විමර්ශන.

	දිනය	විස්තරය	වටිනාකම	නඩු අංකය	සටහන්
1	06.01.2017	වියළි මුහුදු කැකිරි -3Kg; කොතල හිඹුටු ( <i>Salacia reticulata</i> ) - භාජන 2		ENSP/BPU/01/2017	භාණ්ඩ රාජසන්නක කරන ලදී.
2	06.01.2017	වියළි මුහුදු කැකිරි -3Kg		ENSP/BPU/02/2017	භාණ්ඩ රාජසන්නක කරන ලදී.
3	15.01.2017	හක් බෙල්ලන් (20Kg)		ENSP/BPU/03/2017	භාණ්ඩ රාජසන්නක කරන ලදී.
4	15.01.2017	මුව අං යුගල - 01		ENSP/BPU/04/2017	භාණ්ඩ රාජසන්නක කරන ලදී.
5	20.01.2017	වියළි මුහුදු කැකිරි - 8.75Kg		ENSP/BPU/05/2017	භාණ්ඩ රාජසන්නක කරන ලදී.
6	22.01.2017	පෞරාණික කාසි එකතුව		ENSP/BPU/06/2017	භාණ්ඩ රඳවා ගන්නා ලදී
7	24.01.2017	කොරල් (3 Nos), කුඩා සිප්පි කටු (8 Nos), කුඩා සිප්පි කටු (5.6 Kg)		ENSP/BPU/07/2017	භාණ්ඩ රාජසන්නක කරන ලදී.
8	26.01.2017	කොතල හිඹුටු භාජන 2 ක්		ENSP/BPU/08/2017	භාණ්ඩ රාජසන්නක කරන ලදී.
9	04.02.2017	චල්ලපටට කැබලි - 13.5Kg	1,080,000/=	ENSP/BPU/09/2017	භාණ්ඩ රාජසන්නක කරන ලදී.; පැනවූ දඩය රු. 40,000/=
10	17.02.2017	කබල්ලෑ පොතු - 11Kg		ENSP/BPU/10/2017	භාණ්ඩ රාජසන්නක කරන ලදී.
11	06.02.2017	පිත්තල පිළිමය (කෞතුක භාණ්ඩයක් යැයි සැක කෙරෙන)		ENSP/BPU/11/2017	භාණ්ඩ රඳවා ගන්නා ලදී
12	11.02.2017	මුහුදු සිප්පි කටු (Horned Helmet)		ENSP/BPU/12/2017	භාණ්ඩ රාජසන්නක කරන ලදී.
13	21.02.2017	චල්ලපටට දැව කොට සහ කැබලි - 25.9Kg	1,185,250/=	ENSP/BPU/13/2017	භාණ්ඩ රාජසන්නක කරන ලදී.; පැනවූ දඩය රු. 100,000/=
14	24.02.2017	මුහුදු සිප්පි කටු (26 Nos.), මන්සා හනු (22 Nos.), මෝර වරල්		ENSP/BPU/14/2017	භාණ්ඩ රාජසන්නක කරන ලදී.
15	01.03.2017	වියළි මුහුදු කැකිරි - 11.3Kg		ENSP/BPU/15/2017	භාණ්ඩ රාජසන්නක කරන ලදී.

16	02.03.2017	කොනල නිඹුටු - භාජන 2, වියළි මුහුදු කැකිරි - 3.45Kg		ENSP/BPU/16/2017	භාණ්ඩ රාජසන්නක කරන ලදී.
17	02.03.2017	වියළි මුහුදු කැකිරි - 1.45Kg		ENSP/BPU/17/2017	භාණ්ඩ රාජසන්නක කරන ලදී.
18	02.03.2017	වියළි මුහුදු කැකිරි - 1.25Kg		ENSP/BPU/18/2017	භාණ්ඩ රාජසන්නක කරන ලදී.
19	03.03.2017	ශීතකරණ (HCFCR-22)		ENSP/BPU/19/2017	භාණ්ඩ රඳවා ගන්නා ලදී
20	07.03.2017	මෝර වරල් - 14Kg		ENSP/BPU/20/2017	භාණ්ඩ රාජසන්නක කරන ලදී.
21	07.03.2017	වියළි මුහුදු කැකිරි - 7Kg, තුරිත කැදලි - 0.5Kg		ENSP/BPU/21/2017	භාණ්ඩ රාජසන්නක කරන ලදී.
22	16.03.2017	වල්ලපටට - 25Kg	1,500,000/=	ENSP/BPU/22/2017	භාණ්ඩ රාජසන්නක කරන ලදී.; පැනවූ දඩය රු. 25,000/=
23	25.03.2017	කොරල් - 2.15Kg, සිප්පි කටු -1.05Kg		ENSP/BPU/23/2017	භාණ්ඩ රාජසන්නක කරන ලදී.
24	02.04.2017	සඳුන් දැව කොට සහ දැව කැබලි- 117.95Kg	1,769,250/=	ENSP/BPU/24/2017	භාණ්ඩ රාජසන්නක කරන ලදී.; පැනවූ දඩය රු. 100,000/=
25	05.04.2017	වල්ලපටට දැව කැබලි-15.25Kg	762,500/=	ENSP/BPU/25/2017	භාණ්ඩ රාජසන්නක කරන ලදී.
26	06.04.2017	වල්ලපටට දැව කැබලි - 25.6Kg	1,536,000/=	ENSP/BPU/26/2017	භාණ්ඩ රාජසන්නක කරන ලදී.; පැනවූ දඩය රු. 100,000/=
27	06.04.2017	වියළි මුහුදු අශ්වයන් - 30g	4,000/=	ENSP/BPU/27/2017	භාණ්ඩ රාජසන්නක කරන ලදී.
28	12.04.2017	මුව අං - කැබලි 19		ENSP/BPU/28/2017	භාණ්ඩ රාජසන්නක කරන ලදී.
29	28.04.2017	වල්ලපටට - 50.2 Kg	2,052,500/=	ENSP/BPU/29/2017	භාණ්ඩ රාජසන්නක කරන ලදී.; පැනවූ දඩය රු. 200,000/=
30	28.04.2017	පුස්කොළ පොත් - 01		ENSP/BPU/30/2017	භාණ්ඩ රාජසන්නක කරන ලදී.
31	28.04.2017	ශීතකළ පොකිරිස්සන් - 9Kg, ශීතකළ කකුළුවන් - 3Kg		ENSP/BPU/31/2017	භාණ්ඩ රාජසන්නක කරන ලදී.
32	05.05.2017	වියළි මුහුදු කැකිරි - 7.25Kg		ENSP/BPU/32/2017	භාණ්ඩ රාජසන්නක

					කරන ලදී.
33	06.05.2017	හක් බෙල්ලන් 250		ENSP/BPU/33/2017	භාණ්ඩ රාජසන්නක කරන ලදී.
34	09.05.2017	වියළි මුහුණු කැකිරි - 1.2Kg		ENSP/BPU/34/2017	භාණ්ඩ රාජසන්නක කරන ලදී.
35	12.05.2017	කොනල හිඹුටු භාජන- 2		ENSP/BPU/35/2017	භාණ්ඩ රාජසන්නක කරන ලදී.
36	13.05.2017	මුව අං - 1		ENSP/BPU/36/2017	භාණ්ඩ රාජසන්නක කරන ලදී.
37	14.05.2017	කබැල්ලෑ පොතු -3.80 Kgs	1,758,214/=	ENSP/BPU/37/2017	භාණ්ඩ රාජසන්නක කරන ලදී.; පැනවූ දඩය රු. 100,000/=
38	18.05.2017	වියළි මුහුණු කැකිරි - 1.4Kg වියළි මුහුණු අශ්වයන් - 45g		ENSP/BPU/38/2017	භාණ්ඩ රාජසන්නක කරන ලදී.
39	18.05.2017	මුහුණු සිජ්ජි කටු - 5 Nos		ENSP/BPU/39/2017	භාණ්ඩ රාජසන්නක කරන ලදී.
40	20.05.2017	වියළි මුහුණු කැකිරි - 8 Kg		ENSP/BPU/40/2017	භාණ්ඩ රාජසන්නක කරන ලදී.
41	23.05.2017	චල්ලපටට දැව සහ කැබලි - 15.6Kg	1,203,650/=	ENSP/BPU/41/2017	භාණ්ඩ රාජසන්නක කරන ලදී.
42	24.05.2017	ජලජ පැලෑටි		ENSP/BPU/42/2017	භාණ්ඩ රාජසන්නක කොට අපහරණය සඳහා බ.ජා.ගු.නො. හි පිහිටි ශාක නිරෝධායන කාර්යාලයට භාර දෙන ලදී.
43	25.05.2017	චල්ලපටට කැබලි - 16Kg	800,000/=	ENSP/BPU/43/2017	භාණ්ඩ රාජසන්නක කරන ලදී.; පැනවූ දඩය රු. 30,000/=
44	26.05.2017	කොනල හිඹුටු භාජන- 5		ENSP/BPU/44/2017	භාණ්ඩ රාජසන්නක කරන ලදී.
45	26.05.2017	කොනල හිඹුටු භාජන- 3		ENSP/BPU/45/2017	භාණ්ඩ රාජසන්නක කරන ලදී.
46	07.06.2017	කොනල හිඹුටු භාජන- 3, කොනල හිඹුටු කැබලි - 400g		ENSP/BPU/46/2017	භාණ්ඩ රාජසන්නක කරන ලදී.
47	08.06.2017	වියළි මුහුණු කැකිරි - 2 Kg		ENSP/BPU/47/2017	භාණ්ඩ රාජසන්නක කරන ලදී.

48	09.06.2017	ආහාරයට ගත හැකි තුරින් කැදලි - 0.6Kg, කොතල හිඹුටු - 1		ENSP/BPU/48/2017	හාණ්ඩ රාජසන්නක කරන ලදී.
49	11.06.2017	මුහුදු ඉකිරි - 1 , හක්බෙල්ලන්-1 ඇත් දළ වලින් සාදන ලදැයි සැක කෙරෙන මුදු 1		ENSP/BPU/49/2017	හාණ්ඩ රාජසන්නක කරන ලදී.
50	16.06.2017	මුහුදු කැකිරි - 2Kg, කොතල හිඹුටු භාජන - 1, කොතල හිඹුටු කැබලි - 1.95Kg		ENSP/BPU/50/2017	හාණ්ඩ රාජසන්නක කරන ලදී.
51	28.06.2017	කොතල හිඹුටු භාජන - 01		ENSP/BPU/51/2017	හාණ්ඩ රාජසන්නක කරන ලදී.
52	03.07.2017	කොතල හිඹුටු භාජන- 04		ENSP/BPU/52/2017	හාණ්ඩ රාජසන්නක කරන ලදී.
53	06.07.2017	කොරල් - 1Kg		ENSP/BPU/53/2017	හාණ්ඩ රාජසන්නක කරන ලදී.
54	06.07.2017	කොතල හිඹුටු භාජන - 1, දිය තරිප්පු - 1.75Kg ,		ENSP/BPU/54/2017	හාණ්ඩ රාජසන්නක කරන ලදී.
55	16.07.2017	කොරල් - 5		ENSP/BPU/55/2017	හාණ්ඩ රාජසන්නක කරන ලදී.
56	26.07.2017	වල්ලපටට - 60.15 Kg	6,015,000/=	ENSP/BPU/56/2017	හාණ්ඩ රාජසන්නක කරන ලදී.; පැනවූ දඩය රු. 600,000/=
57	29.07.2017	වියළි මුහුදු කැකිරි - 6 Kg		ENSP/BPU/57/2017	හාණ්ඩ රාජසන්නක කරන ලදී.; පැනවූ දඩය රු. 10,000/=
58	01.08.2017	වල්ලපටට - 8.4 Kg	546,000/=	ENSP/BPU/58/2017	හාණ්ඩ රාජසන්නක කරන ලදී. පැනවූ දඩය රු. 50,000/=
59	02.08.2017	කොතල හිඹුටු භාජන- 3		ENSP/BPU/59/2017	හාණ්ඩ රාජසන්නක කරන ලදී.
60	04.08.2017	වල්ලපටට - 116.3 Kg	10,155,000/ =	ENSP/BPU/60/2017	හාණ්ඩ රාජසන්නක කරන ලදී.; පැනවූ සම්පූර්ණ දඩය රු. 2,800,000/=
61	05.08.2017	කොතල හිඹුටු භාජන- 03 කොතල හිඹුටු කැබලි - 3Kg (100g බැගින් අඩංගු පැකට් 30)		ENSP/BPU/61/2017	හාණ්ඩ රාජසන්නක කරන ලදී.
62	05.08.2017	අං කටු මුහුදු බෙල්ලන් - 02		ENSP/BPU/62/2017	හාණ්ඩ රාජසන්නක කරන ලදී.
63	05.08.2017	හක්බෙල්ලන් - 01		ENSP/BPU/63/2017	හාණ්ඩ රාජසන්නක



					කරන ලදී.
64	05.08.2017	කොරල් - 10.5Kg		ENSP/BPU/64/2017	භාණ්ඩ රාජසන්නක කරන ලදී.
65	07.08.2017	වියළි මුහුදු කැකිරි - 1.3 Kg		ENSP/BPU/65/2017	භාණ්ඩ රාජසන්නක කරන ලදී.
66	08.08.2017	වියළි මුහුදු කැකිරි - 5.5 Kg		ENSP/BPU/66/2017	භාණ්ඩ රාජසන්නක කරන ලදී.
67	10.08.2017	කොනල හිඹුටු භාජන- 03, කොනල හිඹුටු කැබලි - 0.5Kg, ඉන්තැකුරු 33		ENSP/BPU/67/2017	භාණ්ඩ රාජසන්නක කරන ලදී.
68	11.08.2017	මුව අං - 1		ENSP/BPU/68/2017	භාණ්ඩ රාජසන්නක කරන ලදී.
69	17.08.2017	කොනල හිඹුටු භාජන - 06		ENSP/BPU/69/2017	භාණ්ඩ රාජසන්නක කරන ලදී.
70	19.08.2017	මොණර පිහාටු - 09		ENSP/BPU/70/2017	භාණ්ඩ රාජසන්නක කරන ලදී.
71	21.08.2017	මී ගව හිස් කබල් - 01 අං යුගල 01		ENSP/BPU/71/2017	භාණ්ඩ රාජසන්නක කරන ලදී.
72	21.08.2017	වැරදි HS කාණ්ඩයක් යටතේ ආනයන කරන ලද එළවළු තෙල්		ENSP/BPU/72/2017	පරීක්ෂණ සිදු කෙරෙමින් පවතී.
73	25.08.2017	කොනල හිඹුටු භාජන - 12		ENSP/BPU/73/2017	භාණ්ඩ රාජසන්නක කරන ලදී.
74	11.08.2017	පණ ඇති පරවියන් - 36		ENSP/BPU/74/2017	භාණ්ඩ නිදහස් කරන ලදී.; පැනවූ දඩය රු. 50,000/=
75	28.08.2017	කොනල හිඹුටු භාජන - 65 , කොනල හිඹුටු කැබලි- 40.4Kg	729,000/=	ENSP/BPU/75/2017	භාණ්ඩ රාජසන්නක කරන ලදී.; පැනවූ දඩය රු.. 50,000/= (25,000/= බැගින්)
76	05.09.2017	කොනල හිඹුටු භාජන - 12		ENSP/BPU/76/2017	භාණ්ඩ රාජසන්නක කරන ලදී.
77	06.09.2017	සඳුන් කුඩු බෝතල් - 2 , සඳුන් තෙල් බෝතල් - 2 කොනල හිඹුටු භාජන - 03, නෙලුම් පත්‍ර - 7 Nos		ENSP/BPU/77/2017	භාණ්ඩ රාජසන්නක කරන ලදී.
78	06.09.2017	වියළි මුහුදු කැකිරි - 1 Kg, වල්පට්ට කැබලි - 100g		ENSP/BPU/78/2017	භාණ්ඩ රාජසන්නක කරන ලදී.
79	07.09.2017	කොනල හිඹුටු භාජන - 1		ENSP/BPU/79/2017	භාණ්ඩ රාජසන්නක කරන ලදී.

80	10.09.2017	සර්පයෙකු සහිත විස්කි බෝතලය		ENSP/BPU/80/2017	භාණ්ඩ රාජසන්නක කරන ලදී.
81	10.09.2017	කොරල් - 14.6 Kg, අං කටු මුහුදු බෙල්ලන් - 2		ENSP/BPU/81/2017	භාණ්ඩ රාජසන්නක කරන ලදී.
82	10.09.2017	මුහුදු බෙල්ලන් - 2 (මකුළු හක් බෙල්ලා සහ අංකටු මුහුදු බෙල්ලා)		ENSP/BPU/82/2017	භාණ්ඩ රාජසන්නක කරන ලදී.
83	18.09.2017	කොනල හිඹුටු කැබලි සහ කුඩු - 5Kg		ENSP/BPU/83/2017	භාණ්ඩ රාජසන්නක කරන ලදී.
84	21.09.2017	වල්ලපට්ට - 58.8 Kg	3,127,000/=	ENSP/BPU/84/2017	භාණ්ඩ රාජසන්නක කරන ලදී.; පැනවූ දඩය රු. 1,50,000/=
85	22.09.2017	වල්ලපට්ට - 28Kg (ඉවත ලන කැබලි )	56,400/=	ENSP/BPU/85/2017	භාණ්ඩ රාජසන්නක කරන ලදී.
86	22.09.2017	සඳුන් දැව කැබලි - 300g	3,750/=	ENSP/BPU/86/2017	භාණ්ඩ රාජසන්නක කරන ලදී.
87	30.09.2017	හක් බෙල්ලන්- 24		ENSP/BPU/87/2017	භාණ්ඩ රාජසන්නක කරන ලදී.
88	30.09.2017	කිරිවිට (කොහුක වස්තුවක් යැයි සැක කළ හැකි)		ENSP/BPU/88/2017	භාණ්ඩ රඳවා ගන්නා ලදී
89	06.10.2017	හක් බෙල්ලන් - 2		ENSP/BPU/89/2017	භාණ්ඩ රාජසන්නක කරන ලදී.
90	11.10.2017	වල්ලපට්ට - 4.5Kg	154,000/=	ENSP/BPU/90/2017	භාණ්ඩ රාජසන්නක කරන ලදී.
91	12.10.2017	වල්ලපට්ට - 15Kg, ජංගම දුරකතන- 157	900,000/=	ENSP/BPU/91/2017	භාණ්ඩ රාජසන්නක කරන ලදී.; පැනවූ දඩය රු. 25,000/=
92	12.10.2017	කොනල හිඹුටු භාජන - 5		ENSP/BPU/92/2017	භාණ්ඩ රාජසන්නක කරන ලදී.
93	14.10.2017	හක් බෙල්ලන් - 3, බුද්ධ ප්‍රතිමා		ENSP/BPU/93/2017	භාණ්ඩ රාජසන්නක කරන ලදී.
94	18.10.2017	වියළි මුහුදු කැකිරි - 7.6Kg		ENSP/BPU/94/2017	භාණ්ඩ රාජසන්නක කරන ලදී.
95	19.10.2017	වියළි මුහුදු කැකිරි - 2Kg, කොනල හිඹුටු භාජන - 1		ENSP/BPU/95/2017	භාණ්ඩ රාජසන්නක කරන ලදී.
96	22.10.2017	වල්ලපට්ට- 2Kg (ඉවත ලන කැබලි)	5,400/=	ENSP/BPU/96/2017	භාණ්ඩ රාජසන්නක කරන ලදී.; පැනවූ දඩය රු. 16,200/=

97	24.10.2017	වියළි මුහුදු කැකිරි - 2Kg, කොනල හිඹුටු කැබලි -2 Kg		ENSP/BPU/97/2017	භාණ්ඩ රාජසන්නක කරන ලදී.
98	29.10.2017	වියළි මුහුදු කැකිරි - 1Kg, කොනල හිඹුටු භාජන - 1		ENSP/BPU/98/2017	භාණ්ඩ රාජසන්නක කරන ලදී.
99	04.09.2017	කොනල හිඹුටු භාජන - 8		ENSP/BPU/99/2017	භාණ්ඩ රාජසන්නක කරන ලදී.
100	19.09.2017	කැමට ගත හැකි කුරුළු කුඩු - 0.5Kg		ENSP/BPU/100/2017	භාණ්ඩ රාජසන්නක කරන ලදී.
101	29.10.2017	කැමට ගත හැකි කුරුළු කුඩු - 0.9Kg, වියළි මුහුදු කැකිරි - 1Kg, වියළි මුහුදු අශ්වයන් - 0.1Kg, , කොනල හිඹුටු භාජන - 3		ENSP/BPU/101/2017	භාණ්ඩ රාජසන්නක කරන ලදී.; පැනවූ දඩය රු. භාණ්ඩ ලදී; පැනවූ දඩය රු. 25,000/=
102	02.11.2017	මුහුදු පැළෑටි -30		ENSP/BPU/102/2017	භාණ්ඩ රාජසන්නක කරන ලදී. රේගු අධිකෂණය යටතේ විනාශ කරන ලදී.
103	10.11.2017	තෘඹුවා( <i>Cephalopholis sonnerati</i> ) - 240.6 Kg	228,570/=	ENSP/BPU/103/2017	භාණ්ඩ රාජසන්නක කරන ලදී. අපහරණය සඳහා ජාතික ජලජ සම්පත් නියෝජිතායතනයට භාර දෙන ලදී.
104	14.11.2017	කොනල හිඹුටු භාජන - 10 , කොනල හිඹුටු කුඩු- 500g		ENSP/BPU/104/2017	භාණ්ඩ රාජසන්නක කරන ලදී.
105	18.11.2017	කොනල හිඹුටු භාජන - 04		ENSP/BPU/105/2017	භාණ්ඩ රාජසන්නක කරන ලදී.
106	18.11.2017	කොරල් - 1.4Kg		ENSP/BPU/106/2017	භාණ්ඩ රාජසන්නක කරන ලදී.
107	25.11.2017	වියළි මුහුදු කැකිරි - 1Kg	5,000/=	ENSP/BPU/107/2017	භාණ්ඩ රාජසන්නක කරන ලදී.
108	07.12.2017	වල්ලපට්ට කැබලි සහ කොට - 15.7Kg	592,500/=	ENSP/BPU/108/2017	භාණ්ඩ රාජසන්නක කරන ලදී.; පැනවූ දඩය රු. 100,000/=
109	07.12.2017	වල්ලපට්ට කැබලි සහ කොට - 23.3Kg	1,473,500/=	ENSP/BPU/109/2017	භාණ්ඩ රාජසන්නක කරන ලදී.; පැනවූ දඩය රු. 100,000/=
110	07.12.2017	වල්ලපට්ට කැබලි - 30.2 Kg	1,286,500/=	ENSP/BPU/110/2017	භාණ්ඩ රාජසන්නක කරන ලදී.; පැනවූ දඩය රු. 300,000/=

111	10.12.2017	මුහුදු හක්බෙල්ලන් - 02		ENSP/BPU/111/2017	භාණ්ඩ රාජසන්නක කරන ලදී.
112	17.12.2017	වියළි මුහුදු කැකිරි - 1Kg		ENSP/BPU/112/2017	භාණ්ඩ රාජසන්නක කරන ලදී.
113	24.12.2017	මුව අං කැබලි - 0.75Kg		ENSP/BPU/113/2017	භාණ්ඩ රාජසන්නක කරන ලදී.
114	24.12.2017	කොතල හිඹුටු කැබලි- 16.8 Kg		ENSP/BPU/114/2017	භාණ්ඩ රාජසන්නක කරන ලදී.
115	31.12.2017	මුහුදු සිප්පිකටු - 04, හක්බෙල්ලන් - 01		ENSP/BPU/115/2017	භාණ්ඩ රාජසන්නක කරන ලදී.
116	13.11.2017	චල්ලපච්ච කැබලි - 11.5Kg	575,000/=	ENSP/BPU/116/2017	භාණ්ඩ රාජසන්නක කරන ලදී.; පැනවූ දඩය රු. 30,000/=
		<b>TOTAL</b>	<b>Rs. 39,503,984.00</b>		<b>Rs. 5,001,200.00</b>

2017 වර්ෂය තුළ හසු කර ගත් සිද්ධීන්හි විශ්ලේෂණයක්

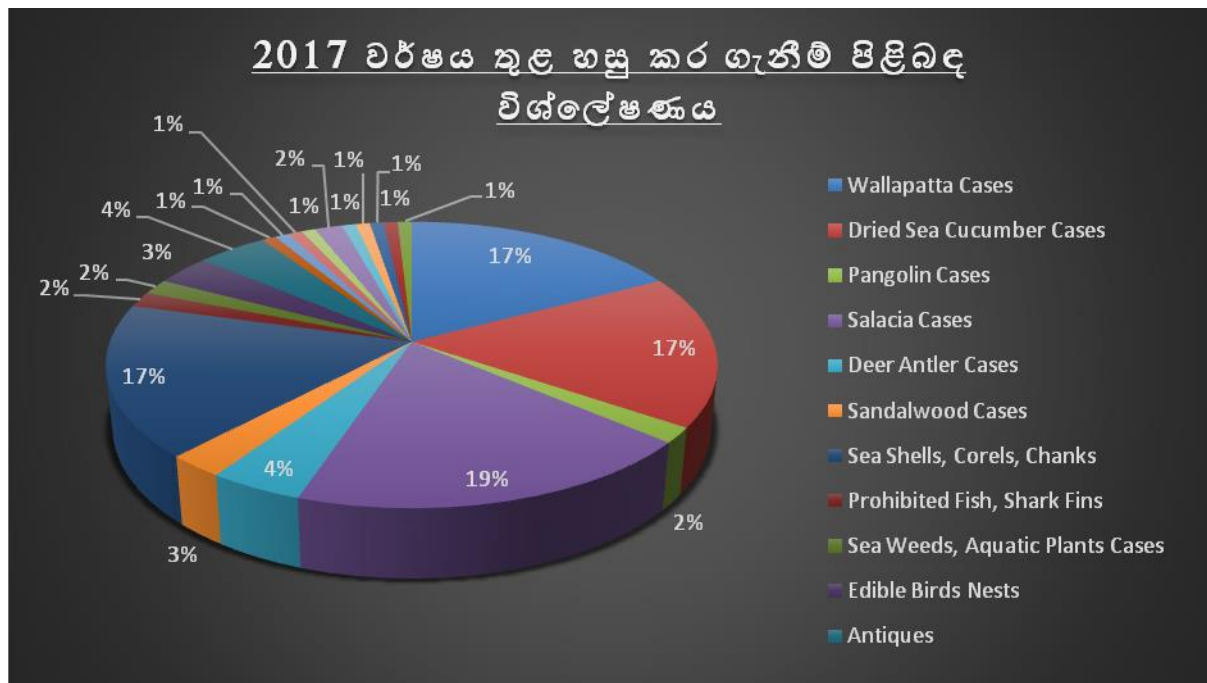

**2017 වර්ෂය තුළ අනාවරණය කරගත් සිද්ධි පිළිබඳ සංක්ෂිප්තය**

1	ලියාපදිංචි කරන ලද සිද්ධි සංඛ්‍යාව	116
2	වැඩ අවසන් කරන ලද සිද්ධි සංඛ්‍යාව	110
3	වැරදි බවට තහවුරු කරන ලද, රාජ සන්නක කරන ලද සහ දඩ නියම කරන ලද සිද්ධි	115
4	දඩ නියම කිරීමෙන් රාජ සන්නක කිරීමෙන් රැස් කර ගනු ලැබූ මුළු මුදල	රු. 5,001,200.00
5	රාජ සන්නක කළ භාණ්ඩවල මුළු වටිනාකම.	රු.39,503,984.00
8	නිම නොකළ පරීක්ෂණ සංඛ්‍යාව	06

**ෂෙව විවිධත්ව, සංස්කෘතික හා ජාතික උරුමයන් ආරක්ෂණ අංශයේ පරීක්ෂණ පැතිකඩ (1992 - 2017)**

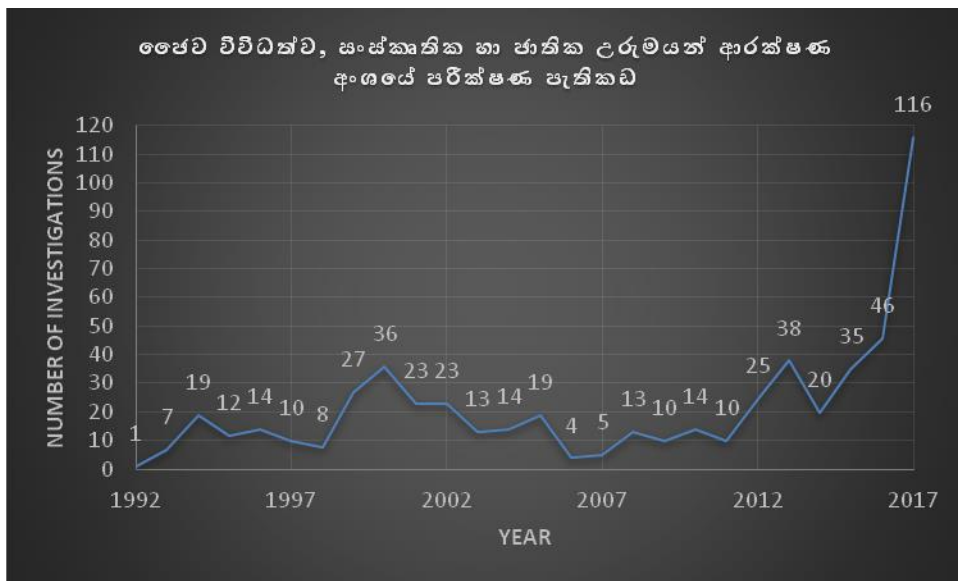

**2017 වර්ෂය තුළ ටෙන්ඩර් අලෙවියෙන් අයකර ගැනීම පිළිබඳ විශ්ලේෂණය**

කාණ්ඩය	සිද්ධි සංඛ්‍යාව	ප්‍රමාණය	මුළු වටිනාකම (VAT, PAL ඇතුළුව)
වල්ලපට්ට	16	284.39 Kg	53,573,266.00
හක්බෙල්ලන්	1	250	37,538.00
මුහුදු කැකිරි	11	82.30 Kg	575,729.00
එකතුව	28		54,186,533.00

2017 වර්ෂය තුළ ටෙන්ඩර් අලෙවියෙන් අයකර ගැනීම (VAT සහ PAL අනුච්ච)

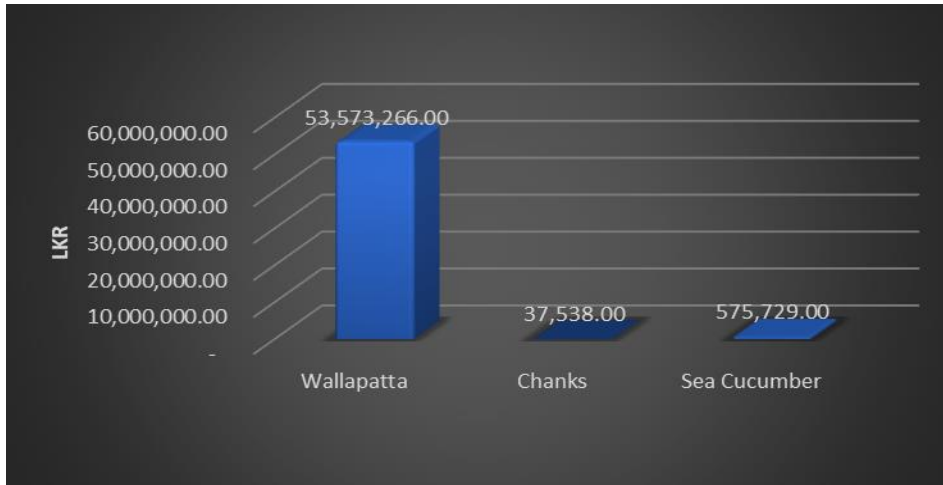

සිද්ධි වර්ගය අනුව ටෙන්ඩර් අලෙවිය සඳහා දායකත්වය - 2017 වර්ෂය

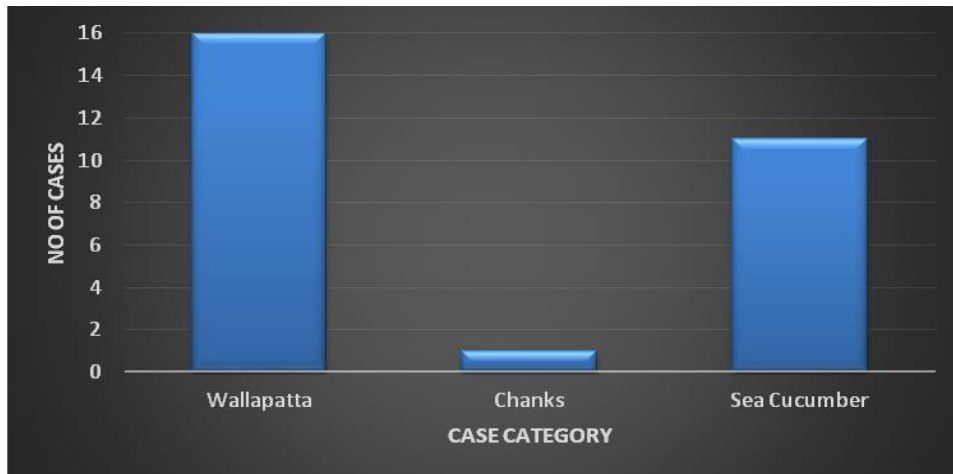

විකුණුම් අය කර ගැනීම් පසුගිය වර්ෂය සමඟ සැසඳීම - 2017

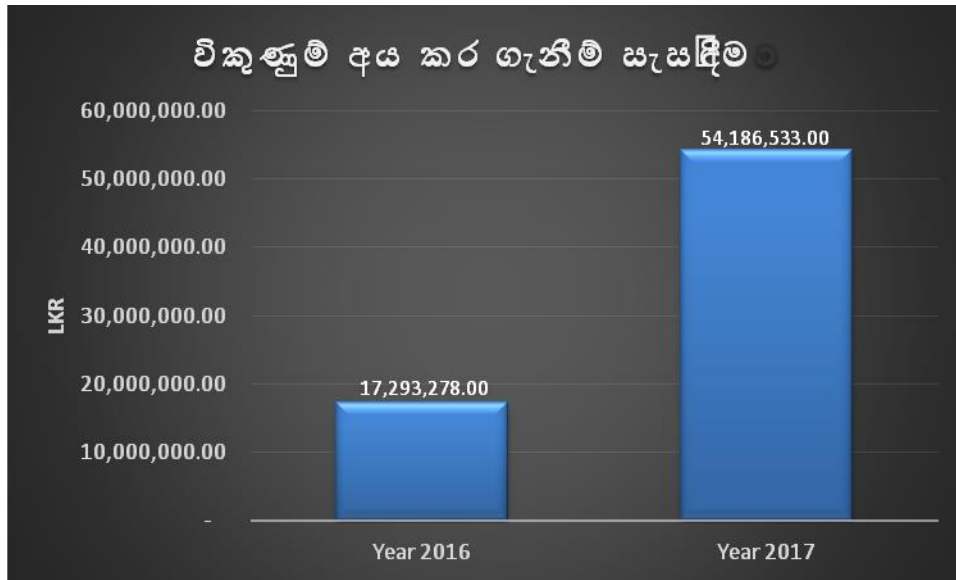

2017 වර්ෂයේදී සංවිධානය කරන ලද වැඩසටහන් සහ ක්‍රියාකාරීව සහභාගි වූ විශේෂ අවස්ථා

සහභාගී වූ කාණ්ඩය	විස්තරය
රැස්වීම්	
ජනවාරි 2017.01.18	පෞර්ව විවිධත්ව හා සංස්කෘතික උරුම ආරක්ෂක අංශය විසින් සංවිධානය කරන ලද, රාජසන්නක කරන ලද මුහුදු සිප්පි කටු, කොරල් සහ අනෙකුත් පෞර්ව විවිධත්වයට සම්බන්ධ ද්‍රව්‍ය කොළඹ විශ්ව විද්‍යාලයට සහ උභව වෙල්ලස්ස විශ්ව විද්‍යාලයට ප්‍රදානය කිරීමේ කටයුත්ත - රේගු අධ්‍යක්ෂ ජනරාල් රැස්වීම් ශාලාවේ දී පැවැත්විණ.
2017.01.20	මහවැලි සංවර්ධන සහ පරිසර අමාත්‍යාංශය මගින් සංවිධානය කරන ලද ආක්‍රමණශීලී ආගන්තුක පෞර්ව විශේෂයන් පිළිබඳ ජාතික සම්මන්ත්‍රණය 2017- බත්තරමුල්ල වෝටර්ස් එජ්චී දී පැවැත්විණ.
පෙබරවාරි 2017.02.08	අපනයන සංවර්ධන මණ්ඩලය සහ ධීවර සහ ජලජ සම්පත් අමාත්‍යාංශය විසින් සංවිධානය කරන ලද ශ්‍රී ලංකාවේ පවත්වන්නට යෙදුන දෙවන අන්තර් ජාතික විසිතුරු මසුන් වෙළඳාම පිළිබඳව සම්මේලනය - කොළඹ කිංස්බරි හෝටලයේ දී පැවැත්විණ.
2017.02.20	රොටර්ඩැම් සම්මුතිය ක්‍රියාත්මක කිරීම උදෙසා ශ්‍රී ලංකාව තුළ කාර්මික රසායනික කළමනාකරණය සඳහා වන තාක්ෂණ උපදේශක කමිටුව - මධ්‍යම පරිසර අධිකාරියෙහි දී පැවැත්විණ.
2017.02.22	ශ්‍රී ලංකා ප්‍රමිති ආයතනය මගින් සංවිධානය කරන ලද ධීවර හා ධීවර නිෂ්පාදන පිළිබඳ වැඩ කණ්ඩායම් රැස්වීම - ශ්‍රී ලංකා ප්‍රමිති කාර්යාංශ රැස්වීම් ශාලාවේ දී පවත්වන ලදී.
2017.02.23	මහවැලි සංවර්ධන සහ පරිසර අමාත්‍යාංශය විසින් සංවිධානය කරන ලද පාරිසරික ශබ්ද කළමනාකරණය සහ පොලික්ලෝරීනීකෘත බෙන්ටයිලයන් (හානිකර රසායනික ද්‍රව්‍යයන් ගෙන්) මගින් දූෂිත උපකරණ අපහරණය, මිනමාටා සම්මුතිය මූලික ඇගයුම පිළිබඳ රැස්වීම - සජිව පරිසර මණ්ඩපයෙහි දී පැවැත්විණ.
	සමුද්‍රීය පරිසර ආරක්ෂණ අධිකාරිය මගින් සංවිධානය කළ නෞකා විසින් ජනනය කරන

මාර්තු 2017.03.07	ලද අපද්‍රව්‍ය සම්බන්ධයෙන් කසල බැහැර කිරීමේ පහසුකම් සැලසීම පිළිබඳ රැස්වීමක් - එම අධිකාරියේ රැස්වීම් ශාලාවේ දී පැවැත්විය.
2017.03.08	මහවැලි සංවර්ධන හා පරිසර අමාත්‍යාංශය විසින් සංවිධානය කරන ලද, සයාකාසඩියෝ මහතා සහ හේරත් බණ්ඩාරතිලක මහතාගේ උපදේශකත්වයෙන් පැවැත්වූ ආක්‍රමණශීලී ආගන්තුක ජෛව විශේෂයන් හඳුන්වා දීම සහ පැතිරීම පාලනය කිරීම සඳහා ධාරිතා ශක්තිමත් කිරීම පිළිබඳ රැස්වීම.
2017.03.13	මහවැලි සංවර්ධන සහ පරිසර අමාත්‍යාංශය විසින් සංවිධානය කරන ලද ශ්‍රී ලංකාවේ මොන්ට්‍රියල් ප්‍රඥප්ති ව්‍යාපෘතිය ක්‍රියාත්මක කිරීම සඳහා සම්බන්ධීකරණ කමිටු රැස්වීම - එම අමාත්‍යාංශයේ සජන පරිසර මණ්ඩපයේ දී පැවැත්විණ.
2017.03.20	මහවැලි සංවර්ධන සහ පරිසර අමාත්‍යාංශය විසින් මෙහෙයවන ලද ආක්‍රමණශීලී ජෛව විශේෂ හඳුන්වාදීම පැතිරීම පාලනය කිරීම සඳහා හැකියා සවිබල ගැන්වීම සම්බන්ධ GEF/ UNDP ව්‍යාපෘතියේ පර්යන්ත ඇගයීම පිළිබඳව රැස්වීමක් - එම අමාත්‍යාංශයේ සජන පරිසර මණ්ඩපයේ දී පැවැත්විණ.
අප්‍රේල් 2017.04.06.	මහවැලි සංවර්ධන සහ පරිසර අමාත්‍යාංශය යටතේ සංවිධානය කරනු ලැබූ ශ්‍රී ලංකාවේ පරිසරයට මුදා හැරෙන හානිකර අපද්‍රව්‍ය සහ රසායනික ද්‍රව්‍ය කළමනාකරණය (පොලික්ලෝරිනීකෘත බෙතිරයිලයන් මිනමාටා ව්‍යාපෘතිය) පිළිබඳ හයවන ව්‍යාපෘති පාලන කමිටු රැස්වීම - සජන පරිසර මණ්ඩපයේ දී පවත්වන ලදී.
2017.04.11	ශ්‍රී ලංකා ආයෝජන මණ්ඩලය විසින් සංවිධානය කරනු ලැබූ එකලොස්වන ආයෝජන අනුමත කිරීමේ පහසුකම් සැලසීම පිළිබඳ කමිටුව- සංවර්ධන උපාය මාර්ග සහ ජාත්‍යන්තර වෙළඳ අමාත්‍යාංශයේ දී පැවැත්විණ.
මැයි 2017.05.19	මහවැලි සංවර්ධන සහ පරිසර අමාත්‍යාංශය මඟින් සංවිධානය කළ බාසල් , රොටර්ඩෑම් , ස්ටොක්හෝම් සහ මිනමාටා සම්මුතීන් පිළිබඳ ජාතික සම්බන්ධීකරණ කමිටු රැස්වීම - සජන පරිසර මණ්ඩපයේ දී පැවැත්විණ.
ජූනි 2017.06.01	මධ්‍යම පරිසර අධිකාරිය විසින් සංවිධානය කරන ලද රොටර්ඩෑම් සම්මුතිය ක්‍රියාත්මක කිරීම සඳහා වූ කාර්මික රසායන කළමනාකරණය පිළිබඳ තාක්ෂණික උපදේශක කමිටු රැස්වීම .
2017.06.12	මහවැලි සංවර්ධන සහ පරිසර අමාත්‍යාංශය මඟින් සංවිධානය කරන ලද පාරිසරික ශබ්ද කළමනාකරණය, පොලික්ලෝරිනීකෘත බෙතිරයිල අපද්‍රව්‍ය සහ එමඟින් දූෂිත උපකරණ පිළිබඳ හත්වන ව්‍යාපෘති පාලන කමිටුව-( මිනමාටා සම්මුතිය , මූලික ඇගයීම) - සජන පරිසර මණ්ඩපයේ දී පැවැත්විණ.
2017.06.20	මහවැලි සංවර්ධන සහ පරිසර අමාත්‍යාංශය විසින් කළමනාකරණය කරන ලද දැව අපනයනය පිළිබඳව වටිනාකම් එකතු කිරීමේ ක්‍රමවේදයක් පිළියෙල කිරීම සම්බන්ධව පළමු කමිටු රැස්වීම.
ජූලි	මහවැලි සංවර්ධන සහ පරිසර අමාත්‍යාංශය විසින් සංවිධානය කරන ලද ගැබ්ගැනීමේ පාෂාණ , ඉදිකිරීම් සම්භාර, ඉදිකිරීම් වැලි සහ ගංගා වැලි ආනයනය පිළිබඳ රැස්වීම- සජන පරිසර



2017.07.26	මණ්ඩපයෙහි දී පැවැත්විණ.
අගොස්තු 2017.08.16	මහවැලි සංවර්ධන සහ පරිසර අමාත්‍යාංශය විසින් සංවිධානය කරන ලද බාසල් , රොටර්ඩැම්, ස්ටොක්හෝම් සහ මිනමාටා සම්මුතීන් පිළිබඳ ජාතික සම්බන්ධීකරණ කමිටු රැස්වීම- සජන පරිසර මණ්ඩපයේ දී පැවැත්විණ.
සැප්තැම්බර් 2017.09.25	මහවැලි සංවර්ධන සහ පරිසර අමාත්‍යාංශය විසින් සංවිධානය කරන ලද පර්යේෂණ සහ වානිජ අරමුණු සඳහා ජෛව විද්‍යාත්මක ද්‍රව්‍ය අපනයනය කිරීම පිළිබඳව නිර්දේශ සැපයීම සඳහා වන අනු කමිටු රැස්වීම - සොබාදම් පියසේදී පැවැත්විණ.
ඔක්තෝබර් 2017.10.03	ශ්‍රී ලංකා ආයෝජන මණ්ඩලය විසින් සංවිධානය කරන ලද තිස් දෙවන ආයෝජන අනුමත කිරීමේ පහසුකම් සැපයීම පිළිබඳ රැස්වීම- සංවර්ධන උපාය මාර්ග සහ ජාත්‍යන්තර වෙළඳ අමාත්‍යාංශයේ දී පවත්වන ලදී.
2017.10.24	බත්තරමුල්ල වෝටර්ස් ඒජ් හෝටලයේ දී පවත්වන ලද මහවැලි සංවර්ධන සහ පරිසර අමාත්‍යාංශය මඟින් සංවිධානය කරන ලද BIOFIN වැඩ කණ්ඩායම් රැස්වීම.
2017.10.24	කෘෂිකර්ම දෙපාර්තමේන්තුවෙහි ජාතික නිරෝධායන සේවාව විසින් සංවිධානය කරන ලද ශ්‍රී ලංකාවේ ජානමය ඉ-ශාක ජාතික පද්ධතිය ක්‍රියාත්මක කිරීම පිළිබඳ රැස්වීම.
නොවැම්බර් 2017.11.08	නිරසාර සංවර්ධන සහ වන ජීවි අමාත්‍යාංශය විසින් සංවිධානය කරන ලද තාරකා ඉබ්බන් (Geochelone elegans) වදවී යාමේ තර්ජනයට ලක් වූ සත්ව හා ශාක විශේෂ පිළිබඳ ජාත්‍යන්තර වෙළඳාම පිළිබඳ (CITES) සම්මුතියෙහි පලමු පරිශීෂ්ටයට උත්ශ්‍රේණිගත කිරීම පිළිබඳ රැස්වීම.
2017.11.13	මධ්‍යම පරිසර අධිකාරිය විසින් සංවිධානය කරන ලද තාක්ෂණික උපදේශක කමිටුව.
2017.11.13	මහවැලි සංවර්ධන සහ පරිසර අමාත්‍යාංශය මඟින් සංවිධානය කර පවත්වන ලද ජෛව විවිධත්ව පනත් කෙටුම්පත පිළිබඳ ව සාකච්ඡා කිරීම සඳහා වූ රැස්වීම.
2017.11.14	මහවැලි සංවර්ධන සහ පරිසර අමාත්‍යාංශය මඟින් සංවිධානය කරන ලද මිනමාටා සම්මුතිය පිළිබඳ පාලන රැස්වීම.
දෙසැම්බර් 2017.12.29	මහවැලි සංවර්ධන සහ පරිසර අමාත්‍යාංශය මඟින් සංවිධානය කරන ලද ශ්‍රී ලංකාවේ පාරිසරික ශබ්ද කළමනාකරණය සහ පොලික්ලෝරිනීකෘත බෙහිඟියෙන් (හානිකර රසායනික ද්‍රව්‍යයන් ගෙන්) එමඟින් දූෂිත /අඩංගු උපකරණ පිළිබඳ නව වන ව්‍යාපෘති පාලන කමිටුව.
<b>වැඩමුළු/පුහුණු සහ දැනුවත් කිරීමේ වැඩසටහන්</b>	
<b>2017.01.20</b>	කොළඹ ගලදාරි හෝටලයේ දී පැවැත් වූ මහවැලි සංවර්ධන සහ පරිසර අමාත්‍යාංශය විසින් සංවිධානය කරන ලද රසදිය පිළිබඳ මිනමාටා සම්මුතියට අදාළ ඵලදායී රසදිය කළමනාකරණය පිළිබඳ ශ්‍රී ලංකා/ ජපාන තාක්ෂණික සහයෝගීතා වැඩ මුළුව.
<b>2017.01.27</b>	ශ්‍රී ලංකා රේගුවේ මානව සම්පත් සංවර්ධන ශ්‍රවණාගාරයේ දී පැවැත්වූ ශ්‍රී ලංකා රේගුවේ ජෛව විවිධත්ව සංස්කෘතික සහ ජාතික උරුම ආරක්ෂණ අංශය විසින් සංවිධානය කරන ලද රේගු නිලධාරීන් සඳහා මිරිදිය මාළු හඳුනා ගැනීම පිළිබඳ පුහුණු වැඩ සටහන.
<b>2017.01.31</b>	ශ්‍රී ලංකා රේගුවේ මානව සම්පත් ශ්‍රවණාගාරයේ දී පවත්වන ලද ජෛව විවිධත්ව සංස්කෘතික සහ ජාතික උරුම ආරක්ෂණ අංශය විසින් සංවිධානය කරන ලද ආක්‍රමණශීලී ආගන්තුක ජෛව විශේෂ පිළිබඳ දැනුවත් කිරීමේ වැඩසටහන.

2017.02.01	අළුතෙන් බඳවා ගත් සහකාර රේගු අධිකාරීවරුන් සඳහා ධීවර ක්ෂේත්‍රය පිළිබඳ පලපුරුද්දක් ලබාදීම පිණිස ජෛව විවිධත්ව සංස්කෘතික සහ ජාතික උරුම ආරක්ෂණ අංශය විසින් රුවිනි ඇක්වා ජලාන්ටිස් සහ ඇක්වා මැරයින් ඉන්ටර්නැෂනල් පෞද්ගලික සමාගම වෙත සංවිධානය කළ ක්ෂේත්‍ර වාරිකාව.
2017.02.06-07	IAS 2017 ක්‍රියාත්මක සැලැස්ම පිළියෙල කිරීම සහ ඒ හා සම්බන්ධිත පාර්ශවයන් වන ආයතන සහ ප්‍රාදේශීය කළමනාකරුවන් සඳහා IAS ජාල සත්කාරකත්වය පිළිබඳ පුහුණුව ලබාදීම සඳහා මහවැලි සංවර්ධන සහ පරිසර අමාත්‍යාංශය මගින් සංවිධානය කළ ගම්පොල කොත්මලේ නිවාඩු නිකේතනයේ දී පවත්වනු ලැබූ දෙදින වැඩමුළුව.
2017.11.27	ජාතික ජලජ සම්පත් පර්යේෂණ සහ සංවර්ධන නියෝජිතායතනය විසින් සංවිධානය කරන ලද නාරා ආයතනයේ ශ්‍රවණාගාරයේ දී පවත්වන ලද ධීවර හා ජලජ සම්පත් සම්බන්ධයෙන් පර්යේෂණ ප්‍රමුඛතා යාවත් කාලීන කිරීම සඳහා සම්බන්ධිත උපදේශක වැඩමුළුව.
2017.02.06	ශ්‍රී ලංකා රේගු දෙපාර්තමේන්තුවේ මානව සම්පත් සංවර්ධන අංශය මගින් සංවිධානය කර එම ශ්‍රවණාගාරයේ දී පවත්වන ලද කුටානුකරණය සහ මුහුදු ශ්‍රී ලංකා රේගු දෙපාර්තමේන්තුවේ මානව සම්පත් සංවර්ධන අංශය මගින් සංවිධානය කර එම ශ්‍රවණාගාරයේ දී පවත්වන ලද කුටානුකරණය සහ මුහුදු කොල්ලයන්ට එරෙහි ඒකාබද්ධ බලාත්මක ක්‍රියාමාර්ග පිළිබඳ පුහුණු වැඩ සටහන.
2017.02.20-21	වාණිජ දෙපාර්තමේන්තුව විසින් සංවිධානය කර කොළඹ ටාප් සමුද්‍රා හෝටලයේ දී පවත්වන ලද සනීපාරක්ෂාව, ශාක සනීපාරක්ෂාව පිළිබඳ ක්‍රියාමාර්ග සහ වෙළඳාම පිළිබඳ තාක්ෂණික බාධාවන් සම්බන්ධයෙන් වූ ලෝක වෙළඳ සංවිධාන ගිවිසුම පිළිබඳව ජාතික පුහුණු වැඩ සටහන.
2017.02.22	නීති විරෝධී ශාක හා සත්ව වෙළඳාම පිළිබඳව, හිටපු නියෝජ්‍ය රේගු අධ්‍යක්ෂ සමන්ත ගුණසේකර මහතා විසින් ජෛව විවිධත්ව සංස්කෘතික සහ ජාතික උරුම ආරක්ෂණ අංශයේ කාර්ය මණ්ඩලය සඳහා මධ්‍යම අපහරණ අංශයේ (CDU) ශ්‍රවණාගාරයේ දී පවත්වන ලද දේශනය.
2017.03.23	රේගු දෙපාර්තමේන්තුවේ ජෛව විවිධත්ව සංස්කෘතික සහ ජාතික උරුම ආරක්ෂණ අංශය විසින් සංවිධානය කරන ලද, පරිසර නීති පිළිබඳව ජගත් ගුණවර්ධන මහතා විසින් රේගු කාර්ය මණ්ඩලය සඳහා මධ්‍යම අපහරණ අංශයේ (CDU) ශ්‍රවණාගාරයේ දී දැනුවත් කරන ලද වැඩ සටහන.
2017.04.05	නිරසාර සංවර්ධනය සහ වනජීවී අමාත්‍යාංශය විසින් සංවිධානය කරන ලද ප්‍රාථමික කර්මාන්ත පිළිබඳ අමාත්‍යාංශයේ දී පැවැත් වූ මල් වැවීමේ කර්මාන්තය සඳහා උපාය මාර්ගික ප්‍රවේශයක් සකස් කිරීම සඳහා වැඩ මුළුව.
2017.06.30	සමුද්‍ර පරිසර ආරක්ෂණ අධිකාරිය මගින් සංවිධානය කරන ලද, රාජගිරිය බැංකු අධ්‍යයන මධ්‍යස්ථානයේ දී පවත්වන ලද ශ්‍රී ලංකාවේ තෙල් කාන්දුම් විසරණ පරිභෝජනය සඳහා ජාතික ප්‍රතිපත්තියක් කෙටුම්පත් කිරීම පිළිබඳ වැඩ මුළුව.
2017.08.29	මහවැලි සංවර්ධන සහ පරිසර අමාත්‍යාංශය විසින් සංවිධානය කරන ලද, බණ්ඩාරනායක අනුස්මරණ ජාත්‍යන්තර සම්මන්ත්‍රණ ශාලාවේදී පවත්වන ලද ජෛව ආරක්ෂාව පිළිබඳ කාර්මික ප්‍රොටෝකෝලය ජාතික ජෛව ආරක්ෂා රාමුව ක්‍රියාත්මක කිරීම සඳහා සමාරම්භක වැඩමුළුව
2017.08.29	ශ්‍රී ලංකා රේගුවේ මානව සම්පත් සංවර්ධන අංශය විසින් සංවිධානය කර එම ශ්‍රවණාගාරයේ දී පැවැත් වූ ජෛව විවිධත්වය සුරැකීම සම්බන්ධයෙන් වන රෙගුලාසි පිළිබඳව පුහුණු වැඩමුළුව.
2017.09.18	මහවැලි සංවර්ධන සහ පරිසර අමාත්‍යාංශය විසින් සංවිධානය කරන ලද වන සංරක්ෂණ දෙපාර්තමේන්තුවට අයත් උඩවත්ත කැලේ රැස්වීම් ශාලාවේ දී පැවැත් වූ ආක්‍රමණශීලී ආගන්තුක ජෛව විශේෂ පාලනය හා කළමනාකරණය කිරීම පිළිබඳ ප්‍රගති සමාලෝචනය සහ 2018 වර්ෂය සඳහා යෝජිත කාර්යයන් පිළිබඳ වැඩ මුළුව.

2017.11.06-07	මහවැලි සංවර්ධන සහ පරිසර අමාත්‍යාංශය විසින් සංවිධානය කර වස්කඩුව සිටිරස් හෝටලයේ දී පවත්වන ලද , ශ්‍රී ලංකාවේ ජෛව විවිධත්ව ඉලක්ක ලභා කර ගැනීම සඳහා මූල්‍යමය අවශ්‍යතා තක්සේරුව පිළිබඳ දෙදින වැඩ මුළුව.
2017.11.20	මහවැලි සංවර්ධන හා පරිසර අමාත්‍යාංශය විසින් සංවිධානය කර සොබාදම් පියසේ දී පවත්වන ලද ජාතික පාරිසරික පනතේ සැලැස්ම යාවත්කාලීන කිරීමේ මෙහෙවර 2 පිළිබඳ පාර්ශ්වකරුවන් සඳහා අවසන් උපදේශක වැඩමුළුව.
2017.11.27	ජාතික ජලජ සම්පත් පර්යේෂණ සහ සංවර්ධන නියෝජිතායතනය විසින් සංවිධානය කරන ලද නාරා ආයතනයේ ශ්‍රවණාගාරයේ දී පවත්වන ලද ධීවර හා ජලජ සම්පත් සම්බන්ධයෙන් පර්යේෂණ ප්‍රමුඛතා යාවත්කාලීන කිරීම සඳහා පාර්ශ්වකරුවන්ගේ උපදේශක වැඩමුළුව.

**විශේෂ කාර්යයන්**

**රේගු නිලධාරීන් සඳහා ක්ෂේත්‍ර වැඩ මුළුව**

**එක්ගල්මය වන කඳවුර - අම්පාර**

ජෛව විවිධත්ව සංස්කෘතික හා ජාතික උරුම ආරක්ෂණ අංශය විසින් 2017 ජූනි මස 23 වෙනි දින සිට 26 වන දින දක්වා අම්පාර එක්ගල්මය වන සංරක්ෂණ කඳවුරෙහි සහ නිල්ගල වන රක්ෂිතයේ දී දින තුනක නේවාසික ක්ෂේත්‍ර පුහුණු වැඩසටහනක් පවත්වන ලද අතර, එහි නේමාව වූයේ " අන්තර් මධ්‍ය කලාප ජෛව විවිධත්වය පිළිබඳ දළ විශ්ලේෂණයක් " යන්නය . මෙම නේවාසික ක්ෂේත්‍ර පුහුණු වැඩ සටහනෙහි අරමුණ වූයේ ශාඛ, කෘමි සතුන්, උරගයින්, උභය ජීවීන්, අනෙකුත් සත්ව විශේෂයන් සහ ශ්‍රී ලංකාවේ අන්තර් මධ්‍ය කලාපයට සීමාවන ආක්‍රමණශීලී සත්ව හා ශාක පිළිබඳ රේගු නිලධාරීන්ගේ දැනුම හා පළපුරුද්ද ඇති කිරීමයි.

ජෛව විවිධත්ව සංස්කෘතික හා ජාතික උරුම ආරක්ෂණ අංශය හිටපු රේගු නියෝජ්‍ය අධ්‍යක්ෂ ආර්.එස්.ගුණසේකර මහතා උරගයින් පිළිබඳ විශේෂඥ මෙන්ඩිස් වික්‍රමසිංහ මහතා, ශාක පිළිබඳ විශේෂඥ සුරංජන් ප්‍රනාන්දු මහතා, ඖෂධ පැලෑටි පිළිබඳ විශේෂඥ වෛද්‍ය පියල් මාරසිංහ මහතා ඇතුළු අදාළ ක්ෂේත්‍රයන් හි විශේෂඥ දැනුමක් ඇති පුද්ගලයන් විසින් මෙම පුහුණු වැඩ සටහනෙහි සම්පත් දායකයන් වශයෙන් වටිනා මෙහෙවරක් ඉටු කරන ලදී.

පක්ෂීන් නැරඹීම , ස්වභාවික මංපෙත් සලකුණු, ක්ෂීරපායී සත්ව කොටස් හඳුනා ගැනීම, ශාක හඳුනා ගැනීම බලාත්මක කිරීම හා ප්‍රායෝගික ක්‍රියාකාරකම්, උරගයන් හඳුනා ගැනීම සහ හැසිරවීම යන අංග මෙම වැඩ සටහනට අඩංගු විය. මෙම පුහුණු වැඩ සටහන සාර්ථකව නිම කිරීම තුලින් අපනයනය සීමා කර ඇති හා තහනම් කර ඇති ශාක හා සත්වයන් හඳුනා ගැනීම සහ අදාළ අවස්ථාවන්හි දී ගත යුතු ක්‍රියාමාර්ග පිළිබඳ තීරණ ගැනීමේ මනා හැකියාවක් ලබා ගැනීමට නිලධාරීන්ට හැකිවිය.



අත් පත්‍රිකා නිර්මාණය කිරීම හා මුද්‍රණය කිරීම

පාසල් ළමුන්ගේ අධ්‍යාපනය සඳහා අධ්‍යාපන අමාත්‍යාංශය විසින් නීති විරෝධී පුරාවස්තු වෙළඳාම පිළිබඳව අත් පත්‍රිකා 10,000 ක් ලබාදෙන ලෙස ශ්‍රී ලංකා රේගුවේ ජෛව විවිධත්ව සංස්කෘතික හා ජාතික උරුම ආරක්ෂණ අංශයෙන් කළ ඉල්ලීම පරිදි අත් පත්‍රිකා 20,000 ක් නිර්මාණය කර මුද්‍රණය කරවා එම ඉල්ලන ලද අත් පත්‍රිකා ප්‍රමාණය 2017.05.05 දින අධ්‍යාපන අමාත්‍යාංශය වෙත භාර දෙන ලදී.



" 77 පරිවර්තනයට හතලිස් වසරක් " ප්‍රදර්ශනයට සහභාගී වීම

ශ්‍රී ලංකා ආර්ථිකය විවෘත ආර්ථිකයක් බවට පත් කර සතලිස් වසරක් පිරීම සමරනු වස් මහරගම ජාතික තරුණ සේවා සභාවෙහි 2017.06.27 දින සිට 2017.06.30 දක්වා පැවති " 77 පරිවර්තනයට සතලිස් වසරක් " යන ප්‍රදර්ශනයට ශ්‍රී ලංකා රේගුවේ ජෛව විවිධත්ව සංස්කෘතික හා ජාතික උරුම ආරක්ෂණ අංශය සහභාගී විය.

ස්වාභාවික සම්පත් මෙරටින් පිටතට නීති විරෝධීව රැගෙන යාම සමාව දිය නොහැකි වරදක් බවත්, එවැනි පාරිසරික අපරාධ සිදු වීමට පෙර වැලැක්වීම පිළිබඳ සාමාන්‍ය ජනතාව දැනුවත් කිරීම සඳහා ජෛව විවිධත්වය හා සම්බන්ධ රාජසන්නක කරන ලද අයිතම සාම්පල ප්‍රදර්ශනය කරමින් ප්‍රදර්ශන කුටියක් ශ්‍රී ලංකා රේගු දෙපාර්තමේන්තුව විසින් පවත්වා ගෙන යන ලදී.



සකස් කරන ලද්දේ



ජෛව විවිධත්ව, සංස්කෘතික හා ජාතික උරුමයන් ආරක්ෂණ අංශය

ශ්‍රී ලංකා රේගුව

E-mail: [bpu@customs.gov.lk](mailto:bpu@customs.gov.lk)



## පාරිභෝගික හා පාරිසරික ආරක්ෂණ අංශය

දැනට රටේ බලපැවැත්වෙන රෙගුලාසි හා ප්‍රමිතිවලට අනුකූලව ආනයනික භාණ්ඩවල තත්ත්වය පාලනය හා අධීක්ෂණය කිරීමේ අදහසින් 2011 දී පාරිභෝගික හා පාරිසරික ආරක්ෂණ අංශය ස්ථාපිත කරන ලදී. ආනයනික හා අපනයනික භාණ්ඩවල බුද්ධිමය දේපල අයිතීන් සම්බන්ධ නීති බලාත්මක කරන ශ්‍රී ලංකා රේගුවේ කේන්ද්‍රීය ස්ථානය ලෙස පාරිභෝගික හා පාරිසරික ආරක්ෂණ අංශය ක්‍රියාත්මක වේ. ජාත්‍යන්තර සම්මේලනවලදී ගන්නා තීන්දු හා තීරණ මත නීති හා බලාත්මක කිරීම තුළින් වෙනත් සම්බන්ධිත ආයතනවල සහයෝගීතාවය හරහා පරිසරය ආරක්ෂා කිරීමට ද පාරිභෝගික හා පාරිසරික ආරක්ෂණ අංශය දායක වේ.

### ප්‍රධාන කාර්ය භාරයන්

1. යම් උල්ලංඝනයවීම් හෝ වංචා වළක්වා ගැනීම පිණිස බුද්ධිමය දේපල අයිතිවාසිකම් පනත (IPR), ශ්‍රී ලංකා ප්‍රමිති ආයතන පනත (SLSI), ජාතික ඖෂධ නියාමන පනත (NMRA), පරමාණු බලශක්ති අධිකාරී පනත (AEA), පාරිභෝගික කටයුතු අධිකාරී පනත (CAA), පරිසර අමාත්‍යාංශය, සෞඛ්‍ය දෙපාර්තමේන්තුව සහ ආරක්ෂක අමාත්‍යාංශය නියම කර ඇති රේගුවට සම්බන්ධ නීති, අණපනත්වල අවධානයෙන් බලාත්මක කිරීම. ඉහත අධිකාරී බලයන්ගෙන් ආවරණය වන සියළුම ආනයන රේගුවෙන් නිදහස් කර ගැනීමට පෙර පාරිභෝගික හා පාරිසරික ආරක්ෂණ අංශය (CPU) වෙත යොමු කිරීම අවශ්‍ය වී ඇත.
2. මෙම අරමුණ උදෙසා ඉහත සඳහන් අධිකාරී ආයතන වෙනුවෙන් සකස් කරන ලද ඇපකර එක් එක් ආනයනකරු වෙනුවෙන් ලියාපදිංචි කිරීම සඳහා ලේඛණ පවත්වා ගෙන යෑම.
3. අදාළ අධිකාරී ආයතනවලින් පැනවූ රෙගුලාසි ක්‍රියාත්මක වන පරිදි රේගු පටිපාටි යාවත්කාලීන කිරීම.
4. අවධානයෙන් පැන නැගුණ විට භාණ්ඩ පරීක්ෂණ අංගන සඳහා පාරිභෝගික හා පාරිසරික ආරක්ෂණ අංශයේ නිලධාරීන් අනුයුක්ත කිරීම.
5. මෙතෙක් හඳුනාගෙන ඇති රේගු නීතියට සම්බන්ධ වෙනත් අණ පනත්වල සඳහන් රෙගුලාසි සමාලෝචනය කිරීම.
6. ඉහත ක්‍රියාකාරකම්වලට අදාළ වෙනත් අණ පනත් සමග කියවෙන රේගු ආඥා පනත ප්‍රකාරව නීති බලාත්මක කිරීම.

ප්‍රධාන කාර්යයන්	ඉලක්කය	තරා	ඉටු කරන නොලද්දේ නම් ඊට හේතු
<p><b>ප්‍රධාන කාර්යය 01 :</b> මොන්ට්‍රියල් සම්මුතිය මගින් ආවරණය කරනු ලබන ඕසෝන් ස්ථරයට හානිවිය හැකි ද්‍රව්‍ය ආනයනය කිරීමට අදාළ රෙගුලාසි බලාත්මක කිරීමේදී කාර්යක්ෂමතාවය ඉහළ නැංවීම.</p>			
<p>1. පරිසර අමාත්‍යාංශයේ, ජාතික ඕසෝන් ඒකකයේ පූර්ව ලියාපදිංචිය නියම කරමින් සහ ආනයන කිරීමට පෙර ආනයන බලපත්‍රයක් නියම කරමින් භාණ්ඩ පිළිබඳ නිල ලැයිස්තුවක් ලබා ගැනීම සහ සියළුම රේගු ප්‍රකාශන ක්‍රියාවලිය සිදු කරන නිලධාරීන්ට සහ බලාත්මක කරන නිලධාරීන්ට එම තොරතුරු බෙදා හැරීම.</p>	100%	100%	
<p>2. ඕසෝන් ස්ථරයට හානි වියහැකි ද්‍රව්‍ය සහ වඩාත් අනුකූලවීම/බලාත්මක කිරීම සඳහා ඉහත (2) හි ආනයන පාලන බලපත්‍ර අවශ්‍යතා පිළිබඳ රේගු ප්‍රකාශන ක්‍රියාවලිය සිදු කරන නිලධාරීන් සහ බලාත්මක කරන නිලධාරීන් දැනුවත් කිරීමේ වැඩසටහන් ආරම්භ කිරීම.</p>	100%	100%	
<p>3. වඩාත් ස්වේච්ඡාවෙන් අනුකූලවීම සඳහා ඉහත (2) හි සඳහන් අවශ්‍යතාවයන් ඇතුළත් කරමින් වාස්තු නිෂ්කාශන නියෝජිතයන්ගේ පුහුණු විෂය මාලාව වැඩි දියුණු කිරීම.</p>	100%	100%	
<p>4. ඉල්ලීම් වලට අනුව ඕසෝන් ස්ථරයට හානිවන ද්‍රව්‍ය පිළිබඳ ආනයන දත්ත ජාතික ඕසෝන් ඒකකයට ලබාදීම.</p>	100%	100%	
<p><b>ප්‍රධාන කාර්යයන් 02 :</b> බාසල් ප්‍රඥප්තිය මගින් ආවරණය වන හානිකර අපද්‍රව්‍ය දේශ සීමා හරහා සංක්‍රමණය වීමට අදාළ රෙගුලාසි ක්‍රියාත්මක කිරීමේ කාර්යක්ෂමතාවය ඉහළ දැමීම.</p>			
<p>1. පහත සඳහන් කරුණු එනම්,</p> <ul style="list-style-type: none"> <li>• බාසල් ප්‍රඥප්තියේ ඇමුණුම් I සහ III ඇතුළත් කරනු ලැබූ;</li> <li>• ශ්‍රී ලංකාව තුළ ආනයන කිරීම තහනම් කරනු ලැබූ;</li> <li>• ආනයන කිරීමට පෙර ආනයන බලපත්‍රයක් නියම කරමින් භාණ්ඩ පිළිබඳ නිල ලැයිස්තුවක් ලබා ගැනීම සහ සියළුම රේගු ප්‍රකාශන ක්‍රියාවලිගත කරන නිලධාරීන්ට සහ බලාත්මක කරන නිලධාරීන්ට එම</li> </ul>	100%	50%	ආනයන ඉතා අවම මට්ටමක පවතී.

<p>තොරතුරු බෙදා හැරීම.</p>			
<p>2. අනුකූලවීම/බලාත්මක කිරීම පහත සඳහන් කරුණු එනම්,</p> <ul style="list-style-type: none"> <li>• බාසල් ප්‍රඥප්තිය යටතේ සඳහන් වන භානිකර අපද්‍රව්‍ය ;</li> <li>• ශ්‍රී ලංකාව තුළට අපනයන කිරීම තහනම් කරන ලද අනෙකුත් භානිකර භාණ්ඩ ;</li> <li>• ආනයනය කිරීමට පෙර ආනයන පාලන බලපත්‍රයක් ලබාගැනීම අවශ්‍ය වන්නාවූ අනෙකුත් පරිසර භාණ්ඩ ආනයනය කිරීම ;</li> <li>• අන්තරාදායක භානිකර භාණ්ඩ තොග හසු කරගන්නා අවස්ථාවකදී ගතයුතු ආරක්ෂිත ක්‍රියා මාර්ග සහ තහනම් කිරීමේ තීරණ ;</li> </ul> <p>පිළිබඳ රේගු ප්‍රකාශන ක්‍රියාවලිගත කරන නිලධාරී සහ බලාත්මක කරන නිලධාරීන් දැනුවත් කිරීමේ වැඩසටහන් ආරම්භ කිරීම.</p>	<p>100%</p>	<p>100%</p>	
<p>3. වඩාත් ස්වේච්ඡාවෙන් අනුකූලවීම සඳහා ඉහත (2) හි සඳහන් අවශ්‍යතාවයන් ඇතුළත් කරමින් වාප්පු නිෂ්කාශන නියෝජිතයන්ගේ පුහුණු විෂය මාලාව වැඩි දියුණු කිරීම.</p>	<p>100%</p>	<p>100%</p>	
<p>ප්‍රධාන කාර්යය 03 : ස්වොක්භෝම සම්මුතිය මගින් ආවරණය කරන දිගුකල් පවතින කාබනික දූෂක ද්‍රව්‍ය ආනයන කිරීමට අදාළ රෙගුලාසි බලාත්මක කිරීමේ කාර්යක්ෂමතාවය ඉහළ දැමීම.</p>			



<p>1. පහත සඳහන් එනම්,</p> <ul style="list-style-type: none"> <li>• ස්ටොක් හෝම් සම්මුතියේ ඇමුණුම් අ, ආ, සහ ඇ හි ලැයිස්තුගත කර ඇති ;</li> <li>• ශ්‍රී ලංකාව තුළ ආනයනය කිරීම තහනම් කරන ලද;</li> <li>• ආනයනය කිරීමට පෙර ආනයනය පාලන බලපත්‍රයක් අවශ්‍ය වන (ඇමුණුම ආ; භාවිතය තහනම් කරන ලද) ;</li> </ul> <p>දිගුකල් පවතින කාබනික දූෂක ද්‍රව්‍ය පිළිබඳ ලැයිස්තු ලබාගැනීම සහ සියළුම රේගු ප්‍රකාශන ක්‍රියාවලිගත කරන නිලධාරී සහ බලාත්මක කරන නිලධාරීන් වෙත එම දත්ත බෙදා හැරීම.</p>	100%	50%	
<p>2. අනුකූලවීම/බලාත්මක කිරීම පහත සඳහන් එනම්,</p> <ul style="list-style-type: none"> <li>• ස්ටොක් හෝම් සම්මුතියේ ඇමුණුම් අ, ආ, සහ ඇ හි ලැයිස්තුගත කර ඇති ;</li> <li>• ශ්‍රී ලංකාව තුළ ආනයනය කිරීම තහනම් කරන ලද;</li> <li>• ආනයනය කිරීමට පෙර ආනයනය පාලන බලපත්‍රයක් අවශ්‍ය වන (ඇමුණුම ආ; භාවිතය තහනම් කරන ලද) ;</li> </ul> <p>දිගුකල් පවතින කාබනික දූෂක ද්‍රව්‍ය පිළිබඳ ලැයිස්තු ලබාගැනීම සහ සියළුම රේගු ප්‍රකාශන ක්‍රියාවලිගත කරන නිලධාරී සහ බලාත්මක කරන නිලධාරීන් වෙනුවෙන් දැනුවත් කිරීමේ වැඩසටහනක් ක්‍රියාත්මක කිරීම.</p>	100%	100%	
<p>3. වඩාත් ස්වේච්ඡාවෙන් අනුකූලවීම සඳහා ඉහත (2) හි සඳහන් අවශ්‍යතාවයන් ඇතුළත් කරමින් වෘත්තීය නිෂ්කාශන නියෝජිතයන්ගේ පුහුණු විෂය මාලාව වැඩි දියුණු කිරීම.</p>	100%	100%	
<p>ප්‍රධාන කාර්යය 04: රොටර්ඩුම් සම්මුතිය මගින් ආවරණය කරන (පූර්ව දැනුම්දීමේ අනුමැතිය) ක්‍රියාවලිය බලාත්මක කිරීමේ කාර්යක්ෂමතාවය ඉහළ නැංවීම.</p>			

<p>1. පහත සඳහන් කරුණු එනම්.</p> <ul style="list-style-type: none"> <li>• රොටර්ඩ්මි සම්මුතිය තුළ ආවරණය කරනු ලැබූ;</li> <li>• ශ්‍රී ලංකාව තුළ ආනයනය කිරීම තහනම් කරනු ලැබූ ;</li> <li>• කෘමිනාශක පිළිබඳ රෙජිස්ට්‍රාර්වරයා යටතේ පූර්ව ලියාපදිංචිය අවශ්‍ය වන්නාවූ ආනයනය කිරීමට පෙර කෘමිනාශක පිළිබඳ රෙජිස්ට්‍රාර්වරයාගේ නිර්දේශය මත නිකුත් කරනු ලැබූ ආනයන බලපත්‍රයක් අවශ්‍ය වන්නාවූ අන්තරායදායක රසායන සහ කෘමිනාශක පිළිබඳ නිල ලැයිස්තු ලබාගැනීම සහ සියළුම රේගු ප්‍රකාශන ක්‍රියාවලිගත කරන නිලධාරී සහ බලාත්මක කරන නිලධාරීන්ට එම තොරතුරු බෙදාහැරීම.</li> </ul>	100%	50%	ආනයන ඉතා අවම මට්ටමක පවතී
<p>ප්‍රධාන කාර්යයන් 05: රසායනික අවි සම්මුතිය (රසායනික අවි වැඩි දියුණු කිරීම, නිෂ්පාදනය කිරීම, ගබඩා කිරීම සහ භාවිතය තහනම් කිරීම සහ ඒවා විනාශ කිරීම පිළිබඳ ප්‍රඥප්තියට අදාළ රෙගුලාසි බලාත්මක කිරීමේ කාර්යක්ෂමතාවය ඉහළ දැමීම.</p>			
<p>1. පහත සඳහන් එනම් –</p> <ul style="list-style-type: none"> <li>• රසායනික අවි ප්‍රඥප්තියේ ;</li> <li>• ශ්‍රී ලංකාව තුළ තහනම් කරන ලද ආනයනය කිරීමට පෙර ආනයන බලපත්‍රයක් ලබාගැනීමට අවශ්‍ය කරන රසායනික පිළිබඳ නිල ලැයිස්තු ලබාගැනීම සියළුම රේගු ප්‍රකාශන ක්‍රියාවලිගත කරන නිලධාරී සහ බලාත්මක කරන නිලධාරීන්ට එම තොරතුරු බෙදාහැරීම.</li> </ul>	100%	50%	ආනයන ඉතා අවම මට්ටමක පවතී
<p>2. හානි කර රසායනික ද්‍රව්‍ය ආනයනය කිරීමට අදාළ රෙගුලාසි සහ නියමයන් සම්බන්ධයෙන් රේගු ප්‍රකාශන ක්‍රියාවලිය ගත කරන නිලධාරී සහ බලාත්මක කරන නිලධාරීන් දැනුවත් කිරීම සඳහා දැනුවත් කිරීමේ වැඩසටහන් ආරම්භ කිරීම.</p>	100%	50%	ආනයන ඉතා අවම මට්ටමක පවතී
<p>3. වඩාත් ස්වේච්ඡාවෙන් අනුකූලවීම සඳහා ඉහත (2) හි සඳහන් අවශ්‍යතාවයන් ඇතුළත් කරමින් වාප්පු නිශ්කාශන නියෝජිතයන්ගේ පුහුණු විෂය මාලාව වැඩි දියුණු කිරීම.</p>	100%	50%	ආනයන ඉතා අවම මට්ටමක පවතී
<p>ප්‍රධාන කාර්යය 06: බුද්ධිමය දේපළ හිමිකම් යටතේ ගැනෙන හානිවලට අදාළ රෙගුලාසි බලාත්මක කිරීමේ කාර්යක්ෂමතාවය ඉහළ නැංවීම.</p>			

<p>1. පහත සඳහන් එනම් –</p> <ul style="list-style-type: none"> <li>• ලියාපදිංචි වෙළඳ සන්නාම ලබාගැනීම;</li> <li>• ශ්‍රී ලංකාවේ තහනම් කරන ලද ආනයන අයිතිය දරන්නන්ගේ නිල ලැයිස්තුවක් ලබාගැනීම සහ සියළුම රේගු ප්‍රකාශන ක්‍රියාවලිය ගත කරන නිලධාරී සහ බලාත්මක කරන නිලධාරීන්ට එම තොරතුරු බෙදාහැරීම.</li> </ul>	100%	100%	
<p>2. බුද්ධිමය දේපළ යටතේ භාණ්ඩ ආනයනය කිරීමට අදාළ රෙගුලාසි සහ නියමයන් සම්බන්ධයෙන් රේගු ප්‍රකාශන ක්‍රියාවලිය ගත කරන නිලධාරී සහ බලාත්මක කරන නිලධාරීන් දැනුවත් කිරීම සඳහා දැනුවත් කිරීමේ වැඩසටහන් ආරම්භ කිරීම.</p>	100%	100%	
<p>3. වඩාත් ස්වේච්ඡාවෙන් අනුකූලවීම සඳහා ඉහත (2) හි සඳහන් අවශ්‍යතාවයන් ඇතුළත් කරමින් වාස්තූ නිෂ්කාශන නියෝජිතයන්ගේ පුහුණු විෂය මාලාව වැඩි දියුණු කිරීම.</p>	100%	100%	
<p>4. ලෝක රේගු සංවිධානයේ IPM tool මගින් රේගු නිලධාරීන්ගේ නිවැරදි අයිතිකරුවන් පිළිබඳ දැනුම ඉහළ නැංවීම</p>	100%	100%	

ප්‍රධාන කාර්යය 07: ශ්‍රී ලංකා ප්‍රමිතිය යටතේ ගැනෙන භාණ්ඩවලට අදාළ රෙගුලාසි බලාත්මක කිරීමේ කාර්යක්ෂමතාවය ඉහළ නැංවීම.

<p>1. පහත සඳහන් එනම් –</p> <ul style="list-style-type: none"> <li>• ශ්‍රී ලංකා ප්‍රමිති ආයතනයේ ;</li> <li>• ආනයනය සඳහා ශ්‍රී ලංකා ප්‍රමිති සහතිකයක් අවශ්‍ය වන ;</li> <li>• ආනයනය කිරීමට පෙර ආනයන පාලන බලපත්‍රයක් අවශ්‍ය වන;</li> </ul> <p>නිල භාණ්ඩ ලැයිස්තුවක් ලබාගැනීම සියළුම රේගු ප්‍රකාශන ක්‍රියාවලිය ගත කරන නිලධාරී සහ බලාත්මක කරන නිලධාරීන්ට එම තොරතුරු බෙදාහැරීම.</p>	100%	100%	
<p>2. ශ්‍රී ලංකා ප්‍රමිතිය යටතේ ගැනෙන භාණ්ඩ ආනයනයට අදාළ රෙගුලාසි සහ අවශ්‍යතා සම්බන්ධයෙන් රේගු ප්‍රකාශන ක්‍රියාවලිය ගත කරන නිලධාරී සහ බලාත්මක කරන නිලධාරීන් දැනුවත් කිරීම සඳහා දැනුවත් කිරීමේ වැඩසටහන් ආරම්භ කිරීම.</p>	100%	100%	

3. වඩාත් ස්වේච්ඡාවෙන් අනුකූලවීම සඳහා ඉහත (2) හි සඳහන් අවශ්‍යතාවයන් ඇතුළත් කරමින් වෘත්තීය නිෂ්කාශන නියෝජිතයන්ගේ පුහුණු විෂය මාලාව වැඩි දියුණු කිරීම.	100%	100%	
<p>ප්‍රධාන කාර්යය 08: "බුද්ධිමය දේපළ අයිතියට අදාළ ක්‍රියා මාර්ග ඒ/පී - 2" ක්‍රියානුකරණය සහ සාහිත්‍ය භාරකමට එරෙහිව ඒකාබද්ධ මෙහෙයුම් ක්‍රියාත්මක කිරීම</p>			
1. බුද්ධිමය දේපළ අයිතියට අදාළ නීති බලාත්මක කිරීම පිළිබඳ රේගු කාර්ය මණ්ඩලය වෙනුවෙන් දැනුවත් කිරීමේ වැඩසටහන් පැවැත්වීම.	100%	100%	
2. බුද්ධිමය දේපළ පනත උල්ලංඝනය කරන භාණ්ඩ සහිත සැක කරනු ලබන ආනයන තොග අතරමගදී සෝදිසි කිරීම.	100%	100%	
3. බුද්ධිමය දේපළ පනත උල්ලංඝනය කරන භාණ්ඩ සහිත සැක කරනු ලබන ආනයන තොග අල්ලා ගැනීම පිළිබඳ වාර්තා කිරීම.	100%	100%	
4. ලෝක රේගු සංවිධානයට සහ ආර්ථිකව ප්‍රතිඵල පිළිබඳ කාලය වාර්තා කිරීම.	100%	100%	
5. "බුද්ධිමය දේපළ ක්‍රියාමාර්ගයේ ප්‍රතිඵල පිළිබඳ කාර්යයන් පසු විපරම් කිරීම".	100%	100%	
<p>ප්‍රධාන කාර්යය - 09: අනෙකුත් පාර්ශවකරුවන් සහ රජයේ ආයතන සමඟ සම්බන්ධීකරණය ඉහළ නැංවීම</p>			
1. ශ්‍රී ලංකා ප්‍රමිති ආයතනය, එන්අයිපීසී, සෞඛ්‍ය අමාත්‍යාංශය සහ කෘෂිකර්ම අමාත්‍යාංශය සමඟ රැස්වීම් සංවිධානය කිරීම.	100%	100%	
2. පාර්ශවකරුවන් වෙනුවෙන් දැනුවත් කිරීමේ වැඩසටහන් සංවිධානය කිරීම.	100%	100%	
3. පාරිභෝගික ආරක්ෂණ කටයුතුවලදී අනෙකුත් ආයතන සමඟ ඒකාබද්ධ මෙහෙයුම් සංවිධානය කිරීම.	100%	-	සම්බන්ධීකරණ කිරීමට නොහැකි විය
4. මාධ්‍ය තුළින් පාරිභෝගික ආරක්ෂණ කටයුතු පිළිබඳ ජනතාව දැනුවත් කිරීමේ වැඩසටහන්	100%	100%	

## වරාය පාලන ඒකකය

### හැඳින්වීම

දේශ සීමා හරහා සිදුවන අපරාධ මැඩපැවැත්වීමේ අදහසින් මන්දුවා හා අපරාධ පිළිබඳ එක්සත් ජාතීන්ගේ සංවිධාන කාර්යාලයේ / ලෝක රේගු සංවිධානයේ බහාලුම් පාලන වැඩසටහන යටතේ ශ්‍රී ලංකා රේගුවේ වරාය පාලන ඒකකය පිහිටුවන ලදී. වර්තමානයේ දී මෙම ඒකකය සමාජ ආරක්ෂණ අංශයේ විෂය පථයට යටත්ව පවතී. එමෙන්ම, යාත්‍රා මෙහෙයුම් කරුවන් / නැව් තොග වාර්තාකරුවන් සහ ගුවන් යානා මෙහෙයුම් කරුවන්ගෙන් ගුවන් හා නැව් භාණ්ඩ පිළිබඳ වැදගත් තොරතුරු ලබා ගනු ලබන්නේ මෙම ඒකකය විසිනි. මෙම විමර්ශනයන් අවදානම් විශ්ලේෂණය පදනම් කරගෙන සිදු කරන අතර ඒ අනුව සුදුසු පියවර ගනු ලැබේ.

#### කාර්යයන්

1. ගුවන් සහ මුහුදු කටයුතු වලට අදාළ පූර්ව විද්‍යුත් නැව් භාණ්ඩ ලේඛණ ලබා ගැනීම සහ විධිමත් කිරීම මෙන්ම වරාය කටයුතු පාලනය සහ අධීක්ෂණය කිරීම.
2. විද්‍යුත් නැව් භාණ්ඩ ලේඛන භාවිතා කරමින් බහාලුම් හා අනෙකුත් නැව් භාණ්ඩ හඳුනා ගැනීම, වරාය පාලන ඒකකයේ ඇති මෙවලම් මගින් ඒවා විශ්ලේෂණය කිරීම හා තවදුරටත් ඒ පිළිබඳ විමර්ශනය කිරීම, සහ, භෞතිකව පරීක්ෂා කිරීම සඳහා ඉහල අවදානමක් ඇති බවට සලකනු ලබන බහාලුම් හා නැව් භාණ්ඩ පරීක්ෂා කිරීම.
3. විද්‍යුත් නැව් භාණ්ඩ ලේඛන භාවිතා කරමින් ඉහළ අවදානම් සහිත ගුවන් භාණ්ඩ තොග හඳුනා ගැනීම , පරීක්ෂා කිරීම සහ අවශ්‍ය අවස්ථාවන් හිදී වැඩිදුර පරීක්ෂණ පැවැත්වීම.
4. ලෝක රේගු සංවිධානය මගින් සපයන ලද භාණ්ඩ ඉලක්ක ගත පද්ධතිය අධීක්ෂණය කිරීම සහ නඩත්තු කිරීම.
5. අනෙකුත් ආයතන සමඟ සහයෝගීතා පවත්වාගෙන යාම.

### ප්‍රගති වාර්තාව

1. නැව් භාණ්ඩ වෙනුවෙන් කල්තබා විද්‍යුත් නැව් භාණ්ඩ ලේඛනගත කිරීම, අධීක්ෂණය කිරීම.  
නැව් ඒජන්තවරු - යාත්‍රා නොවන පොදු වාහක (NVOCC) මෙහෙයුම්කරුවන් - නැව් භාණ්ඩ ඉදිරිපත් කරන්නන්ගේ විද්‍යුත් නැව් භාණ්ඩ ලේඛනගත කිරීම අධීක්ෂණය කිරීම.
2. මුහුදු භාණ්ඩ වාර්තාකරණයට අදාළ නීති බලාත්මක කිරීම.  
රේගු දත්ත සඳහා වන ස්වයංක්‍රීය පද්ධතිය (ASYCUDA) වෙත විද්‍යුත් නැව් භාණ්ඩ ලේඛන යොමු කිරීම නියාමනය කිරීම සඳහා අංක 1886/55 2014.10.31 දිනැති ගැසට් පත්‍රය (අති විශේෂ) නිවේදනය ප්‍රකාශයට පත් කරන ලදී. එම ගැසට් නිවේදනයෙහි විධිවිධාන ප්‍රකාරව, විද්‍යුත් නැව් භාණ්ඩ ලේඛන ශ්‍රී ලංකා රේගුව වෙත ඉදිරිපත් කිරීමට නැව් තොග වාර්තාකරුවන් සඳහා උපදෙස් ලබා දී ඇත. 2016.10.27 වන දින සිට ක්‍රියාත්මක වන පරිදි "ඩී" ශාඛාව විසින් විද්‍යුත් භාණ්ඩ ලේඛනවල සංශෝධනය බලාත්මක කරන ලදී. භාණ්ඩ ලේඛන සංශෝධනය සඳහා පනවන ලද දඩ මුදලේ මුළු වටිනාකම රු. 345,000.00.
4. ගුවන් භාණ්ඩ සඳහා කල්තබා විද්‍යුත් භාණ්ඩ ලේඛනගත කිරීම අධීක්ෂණය කිරීම .  
ගුවන් යානා සමාගම් සහ භාණ්ඩ ප්‍රවාහනකරුවන් විසින් විද්‍යුත් ගුවන් භාණ්ඩ ලේඛනගත කිරීම පිළිබඳව අධීක්ෂණය කිරීම

5. සැක සහිත භාණ්ඩ විමර්ශනය කිරීම.

විස්තර පහත සඳහන් වේ.

ලියාපදිංචි කරන ලද සිද්ධි සංඛ්‍යාව - 38

සම්පූර්ණ කරන ලද සිද්ධි සංඛ්‍යාව - 27

අවසන් නොකරන ලද සිද්ධි සංඛ්‍යාව - 11

පනවන ලද දණ්ඩන/ලිහිල් කරන ලද රාජසන්තක කරන ලද භාණ්ඩවල මුළු වටිනාකම - රු. 65,660,000.00.

6. දැනුවත් කිරීමේ හා පුහුණු වැඩසටහන්.

1. ඖෂධ හා අපරාධ පිළිබඳ එක්සත් ජාතීන්ගේ කාර්යාලය/ජාත්‍යන්තර රේගු සංවිධානය - බහාලුම් පාලන වැඩසටහන, ගුවන් න්‍යායාත්මක පුහුණුව 2017 පෙබරවාරි 28 සිට මාර්තු 09 තෙක් කොළඹ දී.

2. ජාත්‍යන්තර ද්විභාවික පරීක්ෂණ මැයි 08 වන දින සිට 12 වන දින දක්වා කොළඹ දී

3. ඖෂධ හා අපරාධ පිළිබඳ එක්සත් ජාතීන්ගේ කාර්යාලය/ජාත්‍යන්තර රේගු සංවිධානය විසින් සංවිධානය කළ උපදේශන පුහුණු වැඩමුළුව ජූනි 19 වන දින සිට 23 වන දින දක්වා (ආයතනය තුළ පවත්වන ලද පුහුණු වැඩසටහනකි.)

4. ත්‍රස්තවාදයට අරමුදල් සැපයීම සහ බහුජන විනාශයන් සඳහා ආයුධ ප්‍රගුණනය කිරීමට එරෙහි වීම 2017 ජූනි 22 සිට 23 දක්වා කොළඹ දී.

5. ජාත්‍යන්තර වරාය නිරෝධන පුහුණුව ජූලි 31 සිට අගෝස්තු 04 දක්වා කොළඹ දී

6. ගුවන් භාණ්ඩ පාලන ප්‍රායෝගික පුහුණු වැඩසටහන 2017 අගෝස්තු 28 සිට සැප්තැම්බර් 07 දක්වා කටුනායක දී

7. කලාපීය ධීවර අපරාධ පුහුණු වැඩසටහන සැප්තැම්බර් 25 සිට 29 දක්වා කොළඹ දී

8. ජාත්‍යන්තර සිවිල් ගුවන් සේවා සංවිධානය/භාණ්ඩ තොග සහ තැපැල් සඳහා ආරක්ෂාව පිළිබඳ පුහුණු වැඩසටහන 2017 ඔක්තෝබර් මස 23 වන දින සිට 27 දක්වා කොළඹ දී

9. ජාත්‍යන්තර රේගු සංවිධානය/ඖෂධ හා අපරාධ පිළිබඳ එක්සත් ජාතීන්ගේ කාර්යාලය විසින් සංවිධානය කරන ලද පුහුණු වැඩසටහන (STECT) 2017 නොවැම්බර් 06 සිට 10 දක්වා කොළඹ දී

10. ධීවර අපරාධ පිළිබඳ කලාපීය රැස්වීම 2017 දෙසැම්බර් 11 සිට 15 දක්වා කොළඹ දී



# මධ්‍යම විමර්ශන අංශය

## ප්‍රගතිය - 2017 ජනවාරි සිට දෙසැම්බර් දක්වා

### මධ්‍යම විමර්ශන අංශය

අ. මධ්‍යම විමර්ශන අංශය විසින්(CIB)- 2017.01.01 සිට 2017.12.31 දක්වා සිදු කරන ලද විමර්ශන

- 01. ලියාපදිංචි කරන ලද සිද්ධි සංඛ්‍යාව - 420
- 02. අවසන් වූ සිද්ධි සංඛ්‍යාව - 213
- අ. දඩ මුදල් / ලිහිල් කරන ලද රාජ සන්නක කිරීම් / තව දුරටත් රාජ සන්නක කිරීම් - රු. 371,629,914.00
- ආ. ආපසු අය කර ගත් අතිරේක සටහන්කර - රු. 11,606,265.00
- ඇ. අලෙවියෙන් ලද මුදල - රු. 12,029,531.00
- 03. මධ්‍යම සිද්ධි ලේඛනයේ ප්‍රගතිය
  - අ. මධ්‍යම සිද්ධි ලේඛනයේ ලියාපදිංචි කළ ගොනු සංඛ්‍යාව - 5,464
  - ආ. ලේඛනයේ යාවත්කාලීන කළ ගොනු සංඛ්‍යාව - 3,055

ආ. අනෙකුත් අංශ මගින් සිදු කරන විමර්ශන

- 1. අනෙකුත් ශාඛා මගින් විමර්ශනය සඳහා මෙම අංශය වෙත එවනු ලැබූ ලිපි ගොනු සංඛ්‍යාව - 01
- 2. විමර්ශනය සඳහා මෙම අංශයෙන් අනෙකුත් අංශ වෙත යවන ලද ලිපි ගොනු සංඛ්‍යාව - 00

ඇ. මධ්‍යම සිද්ධි ලේඛනය පවත්වාගෙන යාම

- 1. මධ්‍යම සිද්ධි ලේඛනයේ ලියාපදිංචි සඳහා ඉදිරිපත් කරන ලද ලිපි ගොනු ගණන - 5,464
- 2. මධ්‍යම සිද්ධි ලේඛනයේ යාවත්කාලීන කරන ලද සිද්ධි ගණන - 3,055
- 3. නිර්දේශ කරන ලද ත්‍යාග මුදල් ලැයිස්තු ගණන - 296

## මධ්‍යම විමර්ශන අංශයේ ප්‍රගතිය - 2016 ජනවාරි සිට දෙසැම්බර් දක්වා

අ. මධ්‍යම විමර්ශන අංශය විසින් (CIB) - 2016.01.01 සිට 2016.12.31 දක්වා සිදු කරන ලද විමර්ශන

- 01. ලියාපදිංචි කරන ලද සිද්ධි සංඛ්‍යාව - 329
- 02. අවසන් වූ සිද්ධි සංඛ්‍යාව - 166
- අ. දඩ මුදල් / ලිහිල් කරන ලද රාජ සන්නක කිරීම් / තව දුරටත් රාජ සන්නක කිරීම් - රු. 374,711,206.06

ආ. ආපසු අය කර ගත් මුදල - රු. 4,772,958.00

ඇ. අලෙවියෙන් ලද මුදල - රු. 24,437,265.00

03. මධ්‍යම සිද්ධි ලේඛනයේ ප්‍රගතිය

අ. මෙම ලේඛනයේ ලියාපදිංචි කළ ගොනු සංඛ්‍යාව - 4,682

ආ. ලේඛනයේ යාවත්කාලීන කළ ගොනු සංඛ්‍යාව - 1,269

ආ. අනෙකුත් අංශ මගින් සිදු කරන විමර්ශන

1. එම කාලය තුළ අනෙකුත් ශාඛා මගින් විමර්ශනය සඳහා මෙම අංශය වෙත එවනු ලැබූ ලිපි ගොනු සංඛ්‍යාව - 00
2. විමර්ශනය සඳහා මෙම අංශයෙන් අනෙකුත් අංශ සඳහා යවන ලද ලිපි ගොනු සංඛ්‍යාව - 01

ඇ. මධ්‍යම සිද්ධි ලේඛනය පවත්වාගෙන යාම

1. මධ්‍යම සිද්ධි ලේඛනයේ ලියාපදිංචි සඳහා ඉදිරිපත් කරන ලද ලිපි ගොනු ගණන - 4,682
2. මධ්‍යම සිද්ධි ලේඛනයේ යාවත්කාලීන කරන ලද සිද්ධි ගණන - 1,269
3. නිර්දේශ කරන ලද ත්‍යාග මුදල් ලැයිස්තු ගණන - 258

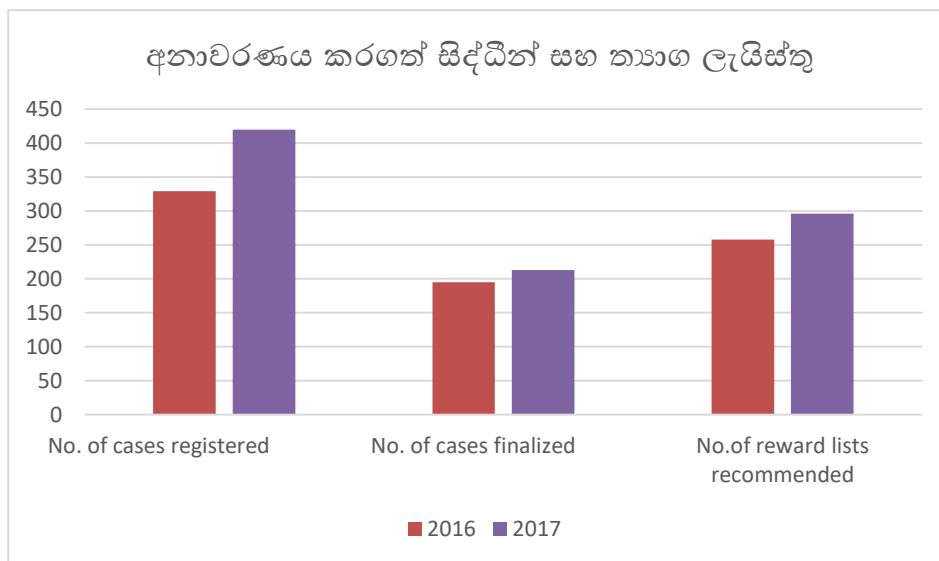

**සුවිශේෂී සිද්ධි**

CIB/INV/207/2017 - ආනයනය කරන ලද එළවළු මේදය, රජයට අයවිය යුතු බදු මහ හැරීමේ අරමුණින් සාවද්‍ය ලෙස වර්ගීකරණය කළ අවස්ථාවක් මධ්‍යම විමර්ශන කාර්යාංශයේ නිලධාරීන් විසින් අනාවරණය කර ගන්නා ලදී. දඬුවම් මුදල් වශයෙන් රු. 85,000,000ක මුදලක් අය කර ගන්නා ලදී.

CIB/INV/263/2017 - උණ තක්සේරුගත ඖෂධ නිෂ්පාදන උපකරණ තොගයක් පිළිබඳව මධ්‍යම විමර්ශන අංශයේ නිලධාරීන් විසින් අනාවරණය කර ගත් අතර , ලිහිල් කරන ලද රාජ සන්නක කිරීම වශයෙන් රු. 40,200,000ක මුදලක් අයකර ගන්නා ලදී.

CIB/INV/212/2017 - රජයට අයවිය යුතු බද්දෙන් මග හැරීමේ අරමුණ ඇතිව ලෝහ මිශ්‍ර කළා වූ වානේ දහර ලෙස ප්‍රකාශ කරන ලද ලෝහ මිශ්‍ර නොකළ වානේ දහර තොගයක් මධ්‍යම විමර්ශන ඒකකයේ නිලධාරීන් විසින් සොයා ගන්නා ලදුව, ලිහිල් කරන ලද රාජ සන්නක කිරීම වශයෙන් රු. 20,000,000ක මුදලක් අයකර ගන්නා ලදී.

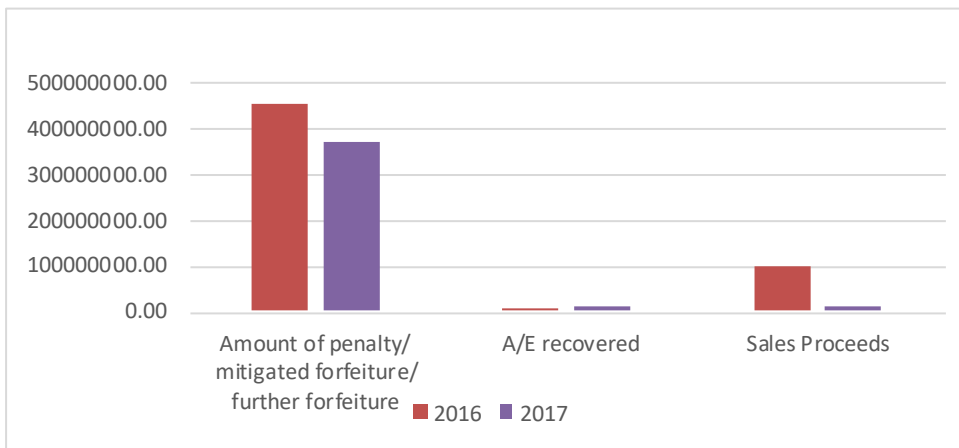

**ලියාපදිංචි සිද්ධි තොරතුරු සංසන්දනය කිරීම - 2017 සහ 2016**



මානව සම්පත් සංවර්ධනය

පුහුණු සහ වැඩමුළු

අ. විදේශ

ක්ෂේත්‍රය	ස්ථානය	දින සංඛ්‍යාව	නිලධාරී සංඛ්‍යාව
1. ඕස්ට්‍රේලියාවේ ආගමන සහ දේශ සීමා ආරක්ෂණ දෙපාර්තමේන්තුව විසින් සිදු කළ ඉංග්‍රීසි භාෂාව සහ ලේඛන පරීක්ෂාව පිළිබඳ පුහුණු වැඩසටහන.	අඩ්ලේඩ් විශ්ව විද්‍යාලය , ඕස්ට්‍රේලියාව	මාස 03	01

ආ. දේශීය

ක්ෂේත්‍රය	ස්ථානය	දින/මාස සංඛ්‍යාව	නිලධාරී සංඛ්‍යාව
1. සදාචාරාත්මක වූ දත්ත ලබාගැනීම (අනවසර) සහ සයිබර් ආරක්ෂාව.	ශ්‍රී ලංකා තොරතුරු තාක්ෂණ ආයතනය	දින 06	8
2. nCEN භාවිතය සහ දත්ත විශ්ලේෂණය	සිනමන්ලේක්ස් සීඩ්, කොළඹ .(රේගු ප්‍රධාන කාර්යාලයේ තොරතුරු තාක්ෂණ අංශය.)	දින 11	6
3. උසස් රිකි නියමයන් සහ ප්‍රභව නිර්ණනය පිළිබඳ වැඩ මුළුව.	Move n Pick කොළඹ.	දින 02	1
4. ව්‍යාපෘතිකරණය සහ ජාවාරම් වලට එරෙහි ඒකාබද්ධ බලාත්මක කිරීමේ කටයුතු - 2017	මානව සම්පත් කළමනාකරණ අංශය	දින 01	10

මානව සම්පත්

වර්තමාන කාර්යය මණ්ඩලය, අවශ්‍ය කාර්යය මණ්ඩලය සහ හිඟය

තනතුර	වර්තමාන කාර්ය මණ්ඩලය	අවශ්‍ය කාර්ය මණ්ඩලය	හිඟය
රේගු අධ්‍යක්ෂක	1	1	0
නියෝජ්‍ය රේගු අධ්‍යක්ෂක	2	2	0
රේගු අධිකාරී	8	11	3
නියෝජ්‍ය රේගු අධිකාරී	3	23	20
සහකාර රේගු අධිකාරී	21	54	33
ප්‍රධාන රේගු පරීක්ෂක	0	5	5
රේගු පරීක්ෂක	2	7	5
රේගු නියාමක	4	20	16
රාජ්‍ය කළමනාකරණ සහකාර	4	5	1
රියදුරු	3	7	4
කාර්යාල කාර්ය සහයක	4	10	6

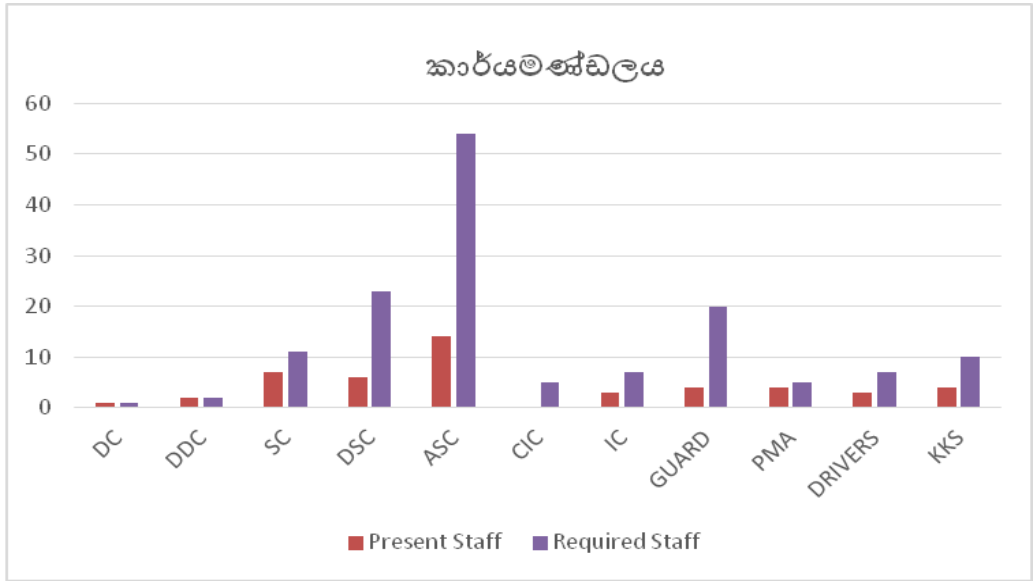

\*මෙම වාර්තාව පරිගණක දත්ත පදනම් කරගෙන සකස්කරන ලදී.

# නීති කටයුතු අංශය

## හැඳින්වීම

අධිකරණ නඩු හා සම්බන්ධ පරිපාලනය හා අධීක්ෂණය සහ නීතිපති දෙපාර්තමේන්තුව සමඟ ඒ සම්බන්ධයෙන් ලිපි ගනුදෙනු කිරීම නීති කටයුතු අංශයේ කාර්යභාරය වේ. අධ්‍යක්ෂවරයෙකු යටතේ පාලනය වන මෙම අංශයට එක් නියෝජ්‍ය අධ්‍යක්ෂවරයෙක්, රේගු අධිකාරිවරයෙක්, නියෝජ්‍ය රේගු අධිකාරිවරු දෙදෙනෙක් සහ සහකාර රේගු අධිකාරිවරුන් දෙදෙනෙකු අයත්ය.

**ප්‍රධාන කාර්යයන්**

- 1.) අනෙකුත් අංශයන් සඳහා අවශ්‍ය නීති උපදෙස් ලබා දීම පිළිබඳව සහතික වීම
- 2.) දෙපාර්තමේන්තුවේ සියළු නෛතික කටයුතු හා නඩු පැවරීමේ කටයුතු සම්බන්ධව සහභාගී වීම.

### ශ්‍රේෂ්ඨාධිකරණය සහ අභියාචනා අධිකරණයේ අයදුම්පත් - 2017

2017 වර්ෂයේදී ලියාපදිංචි කරන ලද නඩු සංඛ්‍යාව	30
ශ්‍රේෂ්ඨාධිකරණයට ඉදිරිපත් කරන ලද අයදුම්පත්	11
අභියාචනාධිකරණයට ඉදිරිපත් කරන ලද අයදුම්පත්	19

2016 වර්ෂයේ සිට පවතින නඩු	120
---------------------------	-----

2017 වර්ෂය තුළ අවසන් කරන ලද අයදුම්පත්	25
ශ්‍රේෂ්ඨාධිකරණ අයදුම්පත්	11
අභියාචනාධිකරණ අයදුම්පත්	14

#### අනෙකුත් නෛතික කරුණු

සිදු කරන ලද අභ්‍යන්තර නෛතික උපදෙස් ලබාදීම් සංඛ්‍යාව	1
සහයෝගය දක්වන ලද ජාත්‍යන්තර ගිවිසුම් සංඛ්‍යාව	6
සහයෝගය දක්වන ලද දේශීය ගිවිසුම් සංඛ්‍යාව	3
නීතිපති දෙපාර්තමේන්තුවෙන් නෛතික උපදෙස් ලබාගැනීමේ සංඛ්‍යාව	5
සහයෝගය දක්වන ලද මහාධිකරණ/දිසා අධිකරණ/මහේස්ත්‍රාත් අධිකරණ අයදුම්පත් සංඛ්‍යාව	70
නීතිපති දෙපාර්තමේන්තුව සමඟ පැවති උපදෙස් සාකච්ඡා වලට සහභාගී වීම.	50



# මධ්‍යම බුද්ධි අංශය

## හැඳින්වීම.

මධ්‍යම බුද්ධි අංශයේ වගකීම වනුයේ නිවැරදි, කාලානුරූපී හා ඵලදායී බුද්ධි තොරතුරු මෙහෙයුම් ඒකකවලට හා ඉහළ කළමනාකාරිත්වයට ලබාදීම මගින්, ආදායම් අභිමතර ගැනීමකින් තොරව දෙපාර්තමේන්තුවේ පරමාර්ථ වන “සමාජ ආරක්ෂණ” අරමුණු ළඟාකර ගැනීමය.

මෙහි පරමාර්ථයන් පහත පරිදිවේ :

- ඉහළම තීරණ ගැනීමේ මට්ටම්වලට අවශ්‍ය බුද්ධි තොරතුරු සැපයීම.
- බුද්ධි තොරතුරු මත පදනම් වන භාණ්ඩ හා මගීන් නිෂ්කාශන පාලන ක්‍රම අවධාරණය සහ නියාමනයට අදාළ ක්‍රියාවලීන්ට බුද්ධි තොරතුරු සැපයීම.
- දේශසීමාවලදී කෙරෙන භාණ්ඩ හුවමාරුවේදී ජාතික ආරක්ෂාව පිළිබඳව වගකීම.
- ජාතික හා ජාත්‍යන්තර බුද්ධි තොරතුරු එක්රැස් කිරීමේ හා බෙදා හැරීමේ මධ්‍යස්ථානයක් ලෙස කටයුතු කිරීම.

## ප්‍රධාන කාර්යයන්

1. තොරතුරු එක්රැස් කිරීම
2. පැය 24 පුරා ක්‍රියාත්මක මහජන තොරතුරු ලබාගැනීමේ ඒකකය (PIRD).
3. බුද්ධි තොරතුරු විශ්ලේෂණය කිරීම හා වර්ධනය කිරීම
4. දේශීය වශයෙන් කාර්යාංශය අතරින් ජාත්‍යන්තර වශයෙන් අනුමත නියම කරන ලද ආයතන සමගත් බුද්ධි තොරතුරු බෙදා හැරීම
5. ජාත්‍යන්තර රේගු තොරතුරු පද්ධති සම්බන්ධීකරණය කිරීම
6. ආසියා ශාන්තිකර කලාපයේ බුද්ධි තොරතුරු සම්බන්ධීකරණ කාර්යාලයේ කලාපීය ජාතික සම්බන්ධක ස්ථානය ලෙස ක්‍රියා කිරීම හා ජාත්‍යන්තර බලාත්මක කිරීමේ සම්බන්ධීකරණයේ කේන්ද්‍රස්ථානය ලෙස කටයුතු කිරීම
7. කොළඹ වරායේ බහාලුම් ආරක්ෂක ආරම්භක ව්‍යාපෘතිය (Container Security Initiative project) ක්‍රියාත්මක කිරීම
8. දෙපාර්තමේන්තුවේ අවදානම් කළමනාකරණ කමිටුවේ සාමාජිකයෙකු ලෙස සහභාගී වීම
9. නැව් බඩු ලේඛන සමාලෝචනය හා බුද්ධි තොරතුරු පාදක කර ගනිමින් අධි අවදානම් භාණ්ඩ තොග අල්ලා ගැනීම හා විමර්ශන සිදු කිරීම
10. රේගු පරීක්ෂණ සිදුකිරීම හා වැරදිකරුවන්ට එරෙහිව නඩු පැවරීම
11. පෙර වැරදිකරුවන්ගේ දත්ත පද්ධතිය පවත්වාගෙන යාම (POD)
12. ජාතික රේගු බලාත්මක කිරීමේ ජාල (nCEN) දත්ත පද්ධතිය පවත්වාගෙන යාම

**2017 වර්ෂයේ කාර්ය සාධනය**

**වගුව 1: ලබා ගත් හා බෙදා හරින ලද තොරතුරු**

	2015	2016	2017
<b>PIRD මගින් ලබාගත් තොරතුරු සංඛ්‍යාව</b>	26	32	42
වෙනත් මූලාශ්‍ර මගින් (ෆැක්ස්, විද්‍යුත් තැපැල්, ලිපි, ප්‍රවෘත්ති) ලබාගැනීම	02	03	02
<b>එකතුව</b>	<b>28</b>	<b>35</b>	<b>44</b>
අවශ්‍ය පියවර ගැනීම සඳහා වෙනත් අංශ වෙත බෙදා හරින ලද තොරතුරු සංඛ්‍යාව	13	28	43

**වගුව 2: බෙදාහරින ලද බුද්ධි අනතුරු ඇඟවීම් සංඛ්‍යාව**

	2015	2016	2017
මධ්‍යම බුද්ධි අංශයේ අනතුරු ඇඟවීම්	-	-	06
බුද්ධි වාර්තා	-	-	05
<b>WCO CEN අනතුරු ඇඟවීම්</b>	<b>39</b>	<b>16</b>	<b>14</b>

**වගුව 3: අනෙකුත් අංශ වෙත බෙදාහරින ලද පෙර වැරදිකරුවන්ගේ තොරතුරු සංඛ්‍යාව:**

	2015	2016	2017
පෙර වැරදිකරුවන්ගේ වාර්තා සංඛ්‍යාව	55	62	124

**වගුව 4: රේගු නියෝජිතවරු සහ වැට් බදු (CHA සහ VAT) ලියාපදිංචි කිරීම් සංඛ්‍යාව**

	2015	2016	2017
රේගු නියෝජිත ආයතන බලපත්‍ර අලුත් කිරීම	3700	5825	6611
ශ්‍රී.ලං.ව.අ.වෘත්තීය බලපත්‍ර (A අවසර පත්‍ර)	2570	1942	1424
ආනයනකරුවන්ගේ වැට් අංකය ලියාපදිංචියට පෙර පරීක්ෂා කිරීම	1460	nil	1777

වගුව 5: බහාලුම් ආරක්ෂිත මූලික වැඩසටහන යටතේ පරිලෝකනය කරන ලද බහාලුම් සංඛ්‍යාව

	2017
නැවකින් නැවකට මාරු කරන ලද බහාලුම් සංඛ්‍යාව	455
දේශීය අපනයන බහාලුම් සංඛ්‍යාව	07
මුළු බහාලුම් සංඛ්‍යාව	462

වගුව 6: දේශීය හා විදේශීය විමර්ශන සහ බුද්ධි නියෝජිතයන් සමඟ සම්බන්ධීකරණ කටයුතු :

නියෝජිතයන්	ඉල්ලීම් සංඛ්‍යාව			ලැබුණු පිළිතුරු සංඛ්‍යාව		
	2015	2016	2017	2015	2016	2017
ආදායම් බුද්ධි අංශය - ඉන්දියා	08	09	13	02	04	12
ජපානයේ ශ්‍රී ලංකා තානාපති කාර්යාලය	35	15	03	32	11	4
එක්සත් රාජධානියේ ශ්‍රී ලංකා තානාපති කාර්යාලය	05			05		
එක්සත් රාජධානියේ HM රේගුව				01		
සිංගප්පූරුවේ ශ්‍රී ලංකා තානාපති කාර්යාලය						
ඩුබායි හි තානාපති කාර්යාලය		01				
එක්සත් රාජධානියේ තානාපති කාර්යාලය		01			01	
තායිලන්ත රේගුව	03			03		
මැලේසියා රේගුව		01			01	
වියට්නාම් රේගුව						
තායිලන්ත තානාපති කාර්යාලය						
කලාපීය සම්බන්ධීකරණ කාර්යාලය - කොරියාව		05	02	01	01	

වගුව 7: 2016 වර්ෂයේ නීති බලාත්මක කිරීමේ කාර්ය සාධනය

	2017
වර්ෂය තුළදී කාර්ය මණ්ඩලය විසින් ආරම්භ කරන ලද - සෝදිසි කරන ලද සිද්ධි සංඛ්‍යාව	28
වර්ෂය තුළදී අවසන් කරන ලද සිද්ධි සංඛ්‍යාව	13
විමර්ශන අවධියේ පවතින සිද්ධි සංඛ්‍යාව	4
භාණ්ඩ අලෙවියෙන් මුදල් එකතු කර ගැනීමට නියමිත සිද්ධි සංඛ්‍යාව	2
තීරණයක් ලබාදීම සඳහා විමර්ශන අවධියේ පවතින සිද්ධි සංඛ්‍යාව	9
අය කර ගන්නා ලද මුළු මුදල	45,361,593/=

ආදායම් හා සේවා  
පරිපාලනය

# ප්‍රකාශන අංශය

## හැඳින්වීම

"ප්‍රකාශක" යනුවෙන් හඳුන්වන්නා වූ ආනයනකරුවන්ගේ නියෝජනයින් විසින් මුහුදෙන් ප්‍රවාහනය කරන සියළුම භාණ්ඩ සම්බන්ධයෙන් රේගු ප්‍රකාශන ඉදිරිපත් කරනු ලබන්නේ ප්‍රකාශ අංශය වෙත වේ. මෝටර් වාහන සඳහා ඉදිරිපත් කරන රේගු ප්‍රකාශ සම්බන්ධයෙන් කටයුතු කිරීමේ වගකීම මේ වනවිටත් මුළුමනින්ම පවරා ඇත්තේ මෙම අංශය යටතේ ඇති මෝටර් රථ වාහන අංශය වෙතයි.

ප්‍රකාශන අංශය පහත සඳහන් ඒකක වලින් සමන්විත වේ.

- A) "D" අංශය
- B) දිගු කාමරය
- C) මෝටර් රථ ඒකකය
- D) කර්මාන්ත හා සේවා ලේඛන සැකසුම් ඒකකය
- E) ලේඛණ (DOC) මධ්‍යස්ථානය

නව ප්‍රතිසංවිධාන සැලැස්ම පරිදි ආදායම් හා සේවා (කොළඹ) පර්ෂදය යටතේ මෙම සියලු අංශයන් ක්‍රියාත්මක වේ.

ප්‍රකාශන අංශයේ සංවිධාන ව්‍යුහය තුළ දක්වනු ලබන මෙම අංශයේ සංකීර්ණ දුරාවලිය ඇමුණුම (අ) හි දැක්වේ.

## අංශයේ විෂය ක්ෂේත්‍රය

මෙම අංශයේ ප්‍රධාන විෂය ක්ෂේත්‍රය වන්නේ ආනයනික හා ගුදමිගත කෙරෙන භාණ්ඩ සඳහා ප්‍රකාශන පහසුකම් සැපයීමයි. මෙය සපුරා ගැනීම සඳහා මෙම අංශය මගින් පහත පරිදි පහසුකම් සපයා ඇත.

- i. DTI මගින් රේගු සටහන්කර ලබාගැනීම.
- ii. රේගු සටහන්කරයේ ඇති තීරුබදු සහ අනෙකුත් බදු ගෙවීම් යාවත්කාලීන කරගැනීම හා නැව් බඩු ලේඛන අවලංගු කිරීම.
- iii. තෝරාගත් ආනයනකරුවන්ට ඉක්මන් නිශ්කාෂණ පහසුකම සපයාදීම.
- iv. රේගු අධිකාරි/තක්සේරුකරු විසින් රේගු සටහන්කර අනුමත කිරීම.
- v. FCL බහාලුම් SLPA SAGT, CICT අංගන වලින් එලියට ගෙන යාමට අභ්‍යන්තර අවසර පත්‍ර නිකුත් කිරීම.
- vi. FCL භාණ්ඩ බහාලුම් මධ්‍යස්ථානවලදී LCI භාණ්ඩ ගුදමිවලදී නිශ්කාෂණය කිරීම
- vii. "Asycuda World" මගින් සම්පූර්ණ ස්වයංක්‍රීයකරණය ක්‍රියාත්මක වන අතර, එමගින් ආනයනකරුවන්ට පහසුවෙන් හා අප්‍රමාදව රේගු සටහන්කර කටයුතු කර ගත හැකි වේ. දැන් 2 වන මහලේ දිගු කාමරයේදී "Asycuda" පද්ධතිය මගින් රේගු සටහන්කරවල සියලු කටයුතු ඉටු කරන අතර DTI පහසුකම මගින් පරිහරණය කරන්නන්ට තමාගේ කාර්යාලයේ සිටම රේගු සටහන්කර සෘජුවම ඇතුළත් කර හැක.
- viii. භාණ්ඩ වර්ගීකරණය සම්බන්ධ කටයුතු පමණක් දැනුමැති රේගු අධිකාරි හා තක්සේරු කරුවන්ගෙන් සමන්විත කාර්යය මණ්ඩලයක් අතින් සිදු කරනී.

## කාර්යාංශයේ අරමුණු

- i. ආනයනය භාණ්ඩ නිශ්කාෂණය පහසුකිරීම.
- ii. භාණ්ඩ ගුදමි ගත කිරීමට පහසුකම් සැලසීම.
- iii. භාණ්ඩ වර්ගීකරණ කටයුතු හරහා ආදායම් අඩුවීම් හා විදේශ විනිමය අහිමි වීම අවම කිරීම.
- iv. "D" අංශය හරහා රේගු ආඥා පනත හා අදාළ නීති වලට අනුව බලාත්මක කිරීමේ කටයුතු සිදු කිරීම.
- v. ආනයන භාණ්ඩ මත පනවන බදු ආදායම නියමිත පරිදි ගණනය හා එකතු කිරීම.
- vi. මුදල් අමාත්‍යාංශය අනුමැතිය ඇති භාණ්ඩ නිශ්කාෂණ ව්‍යාපෘති වලට බදු සහන ලබාදීමෙන් පහසුකම සැලසීම.
- vii. බලපත්‍ර හිමියන්ට/ නීත්‍යානුකූල ආනයනකරුවන්ට තම වාහන / භාණ්ඩ ඉතා ඉක්මනින් නිදහස් කර ගෙන යාමට පහසුකම් සැලසීම.



viii. විවිධ රාජ්‍ය දෙපාර්තමේන්තු/අනෙකුත් සංවිධාන/සාමාන්‍ය මහජනයාට තාවකාලික රේගු සටහන්කර භරණා භාණ්ඩ නිදහස් කර ගැනීමට සැලසීම. රජයේ ප්‍රතිපත්ති මත තීරු බදු අඩු කිරීම/ අත්හැර දැමීම හා ප්‍රමාද කිරීම ක්‍රියාත්මක කිරීම.

ix. තහනම් කිරීම සහ සීමා කිරීම් පිළිබඳ බලාත්මක කිරීම ක්‍රියාත්මක කිරීම.

**මෙම අංශයේ නිලධාරීන්ගේ වගකීම්**

ආනයනික භාණ්ඩ සඳහා රේගු සටහන්කර ක්‍රියා පටිපාටිය අයුතු පමාවකින් තොරව ඉක්මනින් සිදු කිරීමටත් රජයට නියමිත බදු ආදායම එකතු කර දීමටත් දිගු කාමරයේ නිලධාරීන් සහතික වෙයි. ආනයන හා අපනයන පාලන දෙපාර්තමේන්තුව, ආහාර හා බෙහෙත් වර්ග සඳහා වූ අධිකාරිය, සීනි පර්යේෂණ ආයතනය, සුවඳ විලවුන් උපාංග හා බෙහෙත් වර්ග සඳහා වූ අධිකාරිය, ශ්‍රී ලංකා ප්‍රමිති ආයතනය, පරමාණුක බල ශක්ති අධිකාරිය, විදුලි සංදේශ නියාමන කොමිෂම වැනි ආයතනවල අධිකාරියට යටත්ව ගෙන්වන භාණ්ඩ සඳහා එම බලපත්‍ර ලබාගෙන තිබේදැයි සහ තනාපති, තීරු බදු නිදහස්, ශාක නිරෝධායන සහතිකය, ධූමායන සහතිකය, කුළුබඩු මණ්ඩල සහතික සහ පූර්ණ නැව් ගතකිරීමේ වාර්තාව යනාදී සහතිකයන් අපනයන කරන ලද රටවලින් නිකුත් කරන්නේ දැයි අවධානයෙන් සිටීමට මෙම නිලධාරීන් වග බලා ගනී. තවද පහත අවශ්‍යතා ආනයනකරුවන් සම්පූර්ණ කර තිබේදැයි සලකා බලයි.

- භාණ්ඩ නිදහස් කරගැනීම සඳහා භාණ්ඩ ප්‍රවාහකයාගේ අනුමැතිය.
- පරිගණක පද්ධතියේ ඇති නියමිත කේත යොදා ගනිමින් භාණ්ඩවල සම්පූර්ණ විස්තරය
- සංයෝජිත භාණ්ඩ වර්ගීකරණ නාමාවලිය පදනම් කර සෑදූ ආනයන තීරුබදු නාමාවලියට අදාලව භාණ්ඩ වර්ගීකරණය නිවැරදිව සිදු කිරීම
- භාණ්ඩවල සත්‍ය හුවමාරු වටිනාකම ප්‍රකාශ කිරීම.
- නියමිත විදේශ විනිමය අනුපාතය හා අදාළ මුදල් වර්ගය යොදා ගනිමින් භාණ්ඩවල වටිනාකම ප්‍රකාශ කිරීම
- භාණ්ඩ සඳහා අනුමත බැංකුවකින් විදේශ විනිමය හුවමාරුව සිදුවී ඇත්ද යන බව
- අවශ්‍ය පරිදි අදාළ අනුමැති, සහතික, බලපත්‍ර අමුණා තිබීම

ඉහත සියලුම කරුණු නිසි පරිදි සම්පූර්ණ කර ඇත්නම්, අදාළ නිලධාරීන් භාණ්ඩ නිදහස් කරගැනීම සඳහා රේගු සටහන්කර අනුමත කිරීම සිදු කරයි. ඉහත සඳහන් කර ඇති පරිදි මෙම කාර්යාංශය යටතේ ඇති කාර්යයන්ට අනුකූලව මෙම ප්‍රධාන ඒකක පහකි. එකී ශාඛා වලින් සිදු කරන කාර්යයන් අනුව එම ශාඛා / ඒකක වලට බෙදනු ලැබේ.

**“D” ශාඛාව**

“D” ශාඛාව කාර්යාංශයේ ලේකම් කාර්යාලය ලෙස සැලකිය හැකිය. ඓතිහාසික වශයෙන් වසර 200 කට පමණ පෙර රේගු පාලක ජනරාල්වරයා පත් කිරීමේදී ඔහු යටතේ සේවයේ යියුතු ‘A’ විෂයය, ‘B’ විෂයය යනාදී ලෙස විෂයයන් සම්බන්ධයෙන් කටයුතු කිරීම සඳහා ලිපිකරුවන් 4 දෙනෙකු සේවයේ යෙදී සිට ඇත. පසු කාලයේදී ‘A’ විෂයය දැනට පවතින මානව සම්පත් කළමනාකරණ කාර්යාංශය ලෙස (මින් පෙර පරිපාලන ශාඛාව) විකාශය විය. “C” ලිපිකරු වරාය රාජකාරි ඉටු කළ අතර, පසුව එය ශ්‍රී ලංකා වරාය අධිකාරිය නමින් වෙනමම ආයතනයක් ලෙසින් ස්ථාපිත විය. ඓතිහාසික වශයෙන් භාණ්ඩාගාරය හා රේගුව අතර සම්බන්ධීකරණ කටයුතු සිදු කළ, බදු විරාමයක් / නිදහස් ලබා දුන් හා නැව් භාණ්ඩ ලේඛන භාරගත් පැරණි “D” ශාඛාව තවමත් එම කාර්යයන්ට සමාන කාර්යභාරයක් ඉටු කරන අතර තවමත් ඒ නමින්ම හැඳින්වේ.

ආනයනකරුවන්/සාමාන්‍ය මහජනයාට පහසුකම් සැලසීම සඳහා "D" ශාඛාව සතුව අංශ කීපයක් පවතී. ඒවා නම්,

- DRA අංශය
- බැංකු ඇපකර අංශය
- තීරුබදු සහන අංශය

- තොග භාණ්ඩ අධීක්ෂණ අංශය
- Carnet අංශය
- නැව් බඩු ලේඛන අංශය
- විමර්ශන අංශය
- නියෝජ්‍ය රේගු අධ්‍යක්ෂ (D) යටතේ ඇති මෝටර් රථ බලපත්‍ර පරීක්ෂා කිරීමේ හා අවලංගු කිරීමේ අංශය

“D” ශාඛාව විසින් පාලනය කරනු ලබන වැදගත් හා මුඛ්‍ය කාර්යයන් කිහිපයක් පහත දැක්වේ.

1. මුදල් අමාත්‍යාංශය මගින් ලබාදෙන තීරුබදු සහන ලියාපදිංචි කිරීම මගින් නිශ්කාෂණයට පහසුකම් ලබාදීම.
2. පාර්ලිමේන්තුවෙන් පනවන ආදායම් සංරක්ෂණ වාර්තාව අනුව තීරුබදු සහන හා නිදහස් කිරීම් ලබාදීම.
3. විදේශ කටයුතු අමාත්‍යාංශය ලබාදුන් අනුමැතිය ප්‍රකාරව තානාපති කාර්යාල සේවකයන්ගේ පුද්ගලික භාණ්ඩ හා තානාපති සේවා භාණ්ඩ නිශ්කාෂණයට අවසර දීම.
4. විවිධ වෙළඳ ගිවිසුම් යටතේ ආනයනය කරන භාණ්ඩ සඳහා නිදහස් තීරුබදු හෝ වරණීය තීරුබදු අනුපාත ලබාදීම.
5. මුදල් හා ක්‍රමසම්පාදන අමාත්‍යාංශයේ උපදේශකත්වය යටතේ රාජ්‍ය ආයතන සඳහා වූ භාණ්ඩ නිශ්කාෂණයේදී පසුව ගෙවීම් කොන්දේසි ලබාදී පහසුකම් සැලසීම.
6. භාණ්ඩ නිශ්කාෂණය සඳහා විවිධ හේතු මත රේගු සටහන්කර ඉක්මණින් ඉදිරිපත් කිරීමට නොහැකි අවස්ථාවේදී හා තාවකාලික ප්‍රකාශපත්‍ර (Provisional Basis ) ක්‍රමය යටතේ යම් කාර්යයක් සඳහා ආනයනය කර ප්‍රතිඅපනයනය සිදුකරන අවස්ථාවේදී ඒ සඳහා පහසුකම් සැලසීම.
7. මුදල් හා ක්‍රමසම්පාදන අමාත්‍යාංශයේ තීරණය මත ප්‍රතිආනයනය කිරීමට අවශ්‍ය ව්‍යාපෘති භාණ්ඩ ලියාපදිංචිය හා අධීක්ෂණය කිරීම.
8. නාවික නියෝජිතයන් විසින් ඉදිරිපත් කරනු ලබන නැව් බඩු ලේඛන හා ඒවායේ සංශෝධන භාර ගැනීම.
9. රේගු අධ්‍යක්ෂ (ප්‍රකාශන) ගේ තීරණ පරිදි තාවකාලික රේගු සටහන්කර හා අනෙකුත් කාරණා සම්බන්ධයෙන් බැංකු ඇපකර හෝ ආයතනික ඇපකර ලබාගැනීම.
10. CPD Carnet or ATA Carnet මත තාවකාලිකව ආනයනය කරන ලද වාහන සහ උපකරණ අධීක්ෂණය සඳහා ලියාපදිංචි කිරීම.
11. තොග භාණ්ඩ ආනයනය කිරීම, අධීක්ෂණය කිරීම හා අවශ්‍ය විටකදී අමතර අයකිරීම් ලබාගැනීම.
12. තීරු බදු සහන ලබාදුන් භාණ්ඩ පිළිබඳ වාර්තා සකස් කිරීම හා ඒවා මුදල් අමාත්‍යාංශයට ඉදිරිපත් කිරීම.
13. එතනෝල් වැටලීම් හා වාහන කැබලි අත්අඩංගුවට ගැනීම වැනි විවිධ ආනයනය පාලන නීති රේගු නීති කඩකිරීම් හසු කරගැනීම හා ඒ සම්බන්ධයෙන් රේගු ආඥා පනත යටතේ ක්‍රියා කිරීම.
14. රාජ්‍ය හා රාජ්‍ය නොවන සංවිධාන සමඟ සහයෝගීව කටයුතු කිරීම.

## දිගු කාමරය

ඓතිහාසික වශයෙන් ගත් කළ රේගු පරිපාලනයේදී දිගු කාමරය සැබැවින්ම දිගු කාමරයක් වූ අතර, අදටත් එය දැකිය හැක්කේ දිගු කාමරයක් ලෙසය. මෙය බ්‍රිතාන්‍යයේ යටත්විජිත ලෙස පැවති බොහෝ ආසියාතික රටවල හා යුරෝපයේ ඉතා පැරණි රේගු සංවිධාන පැවති සමහර රටවල (උදා; ඩෙන්මාර්කය හා නෙදර්ලන්තය) දැකිය හැකි පොදු ලක්ෂණයකි. රේගුව ප්‍රධාන වශයෙන් රාජ්‍ය ආදායම කේන්ද්‍ර කොට ගත් රජයේ ආයතනයක් බැවින් මෙම දිගු කාමරයේ වැදගත්කම සුළු කොට තැකිය නොහැකිය. එවකට පැවති විශාල ප්‍රමාණයේ ඉලක්කයන් කාලය ගත වීමත් සමඟ සමාජ ආරක්ෂණ බැඳීම් බවට පරිණාමය වී ඇති නමුත් ආදායම එකතු කිරීම නම් වූ මූලික ප්‍රමුඛතාවයේ වෙනසක් සිදුව නොමැත. රේගු ආඥාපනතේ 10 වන වගන්තිය රේගු බදු හා වෙනත් ගාස්තු අය කිරීමට රේගුවට බලය පවරන අතර එහි 47 වන වගන්තිය අනුව භාණ්ඩ ආනයනය කරනු ලබන තැනැත්තා විසින් ඒ පිළිබඳ සැබෑ ප්‍රකාශයක් ඉදිරිපත් කළ යුතු අතර එම භාණ්ඩ සම්බන්ධයෙන් ගෙවිය යුතු සියළු බදු (තීරු බදු ඇතුළුව) ගෙවිය යුතුය.

රේගුව විසින් රේගු බදුවලට අමතරව පහත දැක්වෙන බදු වර්ගද අය කරනු ලැබේ.

- අගය එකතු කිරීමේ බද්ද (VAT)

- වරාය හා ගුවන්තොටුපොල සංවර්ධන බද්ද (PAL)
  - ජාතිය ගොඩනැගීමේ බද්ද (NBT)
  - විශේෂ වෙළඳ භාණ්ඩ බද්ද (SCL)
  - නිෂ්පාදන බදු (විශේෂ විධිවිධාන)
  - අනෙකුත් රජයේ ආයතන වෙනුවෙන් සෙස් බදු (Cess)  
පහසුවෙන් අධීක්ෂණ හා මෙහෙයවීම සඳහා සංයෝජිත වර්ගීකරණ ක්‍රමයේ (HS) කේත අංක අනුව රේගු සටහන් කර ක්‍රියාවලිගත කිරීම සඳහා දිගු කාමරය තුළ රේගු සටහන්කර ක්‍රියාවලිගත කිරීමේ නිලධාරීන් ඒකක 5 කට බෙදා ඇත. එම ඒකක පහත දැක්වේ.
- A අංශය - සංයෝජිත වර්ගීකරණ ඡේද 01-44
  - B අංශය - සංයෝජිත වර්ගීකරණ ඡේද 45-73
  - C අංශය - සංයෝජිත වර්ගීකරණ ඡේද 74-84
  - D අංශය - සංයෝජිත වර්ගීකරණ ඡේද 85-97 (මෝටර් රථ හැර)
  - E අංශය - කැම වර්ග, බෙහෙත්, තොග භාණ්ඩ, ඉක්මණින් විනාශ වන භාණ්ඩ.

**රේගු සටහන්කර ඉදිරිපත් කිරීම.**

CusDec යනු රේගු සටහන්කරය යනු ඉංග්‍රීසි යෙදුමේ කෙටි යෙදුමයි. රේගු ආඥා පනතේ 47 වන පරිච්ඡේදය යටතේ නිකුත් කරන ලද ගැසට් නිවේදනය අනුව රේගු සටහන්කර ඉදිරිපත් කරන අවස්ථාවේදී ආනයනකරුවන් විසින් (වොරන්ට් පිටපත, බාරදීමේ පිටපත, භාරදීමේ පිටපත, විනිමය පිටපත හා පාර්ශවකරුවන්ගේ පිටපත) ලෙස සටහන්කරය පිටපත් හතරකින් ඉදිරිපත් කළයුතුව ඇත. තවද එම පිටපත් සමග පහත ලියකියවිලි ද ඉදිරිපත් කළ යුතුව ඇත.

- ✓ නැව් භාර පත්‍රය
- ✓ භාර දීමේ නියෝගය
- ✓ විදේශ විනිමය අදාළ නොවන භාණ්ඩ ආනයනයකදී හැර බැංකුව විසින් අත්සන් කර සහතික කරන ලද ඉන්වොයිස් පත්‍රය
- ✓ ඇසුරුම් ලේඛනය
- ✓ HS හඳුනා ගැනීමට අදාළ තාක්ෂණික තොරතුරු
- ✓ නිෂ්පාදිත රට තහවුරු කිරීමට අදාළ ලියවිලි
- ✓ ආනයන භාණ්ඩ, සීමා කල භාණ්ඩ නම් ඊට අදාළ ආනයන බලපත්‍ර, ප්‍රමිති කාර්යාංශ සහතික ආදී බලපත්‍ර
- ✓ නිවැරදිව පුරවන ලද වටිනාකම ප්‍රකාශ කිරීමේ ආකෘති පත්‍ර දෙකක්
- ✓ ණයවර ලිපි, විදුලි සංදේශ හුවමාරු වැනි විනිමය සංසරණ ක්‍රමය ගැන ඔප්පු කිරීම.
- ✓ වෙනත් විශේෂ ලේඛන (තානාපති, තීරු බදු සහන, ශාක සනීපාරක්ෂක සහතිකය, ධූමායන සහතිකය, කුළුබඩු මණ්ඩල සහතිකය, නැවේ භාණ්ඩ පැටවීම සඳහා මිණුම් වාර්තාව සහ සිනී පර්යේෂණ ආයතනය)

එක් රේගු සටහන්කරයක භාණ්ඩ කිහිපයක් විවිධ වර්ගීකරණ කේත HS අංක යටතේ ඇති විට වැඩිම තීරුබදු ප්‍රමාණයක් ගෙවීමට ඇති භාණ්ඩය අඩංගු ඒකකය අදාළ ඒකකය ලෙස තෝරා ගැනේ.

ආඥා පනතේ 12, 43 වගන්තිය හා 'ආ' යටතේ රේගුව බලාත්මක කර ඇති උපලේඛනයට අනුව භාණ්ඩ ආනයනය කරන අවස්ථාවේදී රේගුව විසින් වෙනත් ඕනෑම නීතියකින් සීමාවන් හා තහනම් පැනවිය යුතුය. මෙම ඉතා පුළුල් විධිවිධානයට අනුව දැනට ක්‍රියාත්මකව පවතින පනත්, ආඥාපනත් හා රෙගුලාසි 33කට අධික සංඛ්‍යාවක් ක්‍රියාත්මක කිරීම රේගුවට සිදු වේ. මින් ප්‍රධානතම පනත වන්නේ 1969 අංක 01 දරණ ආනයන හා අපනයන පාලන පනතයි.

## රට වාහන අංශය

AsyCuda World' මෘදුකාංගය හා ඇඳුනු ACCESS ජාලය හා සම්බන්ධ වීමෙන් රේගුවට බැංකු සමඟ සම්බන්ධ වී වාහන ආනයනයේදී ප්‍රේෂණය කෙරෙන විදේශ විනිමය පරීක්ෂා කර බැලිය හැක. ආනයනය කරනු ලබන වාහන ලියාපදිංචිය පහසු කරවාගැනීමට මෝටර් රථ ප්‍රවාහන දෙපාර්තමේන්තුව සමඟද සම්බන්ධ කර ඇත. එමගින් රේගු බදු නොගෙවන ලද වාහන ලියාපදිංචිය වැලැක්විය හැකිය.

රේගු සටහන්කර පිළියෙල කිරීමේදී පහත කරුණු පිළිබඳ අවධානය යොමු කෙරේ.

- ✓ න්‍යාග හා පරණ වාහන සඳහා ආනයන පාලන බලපත්‍ර
- ✓ නිරුබදු සහන යටතේ රාජ්‍ය සේවකයන්ට පාර්ලිමේන්තු නියෝජිතයන්ට හා ආයෝජන ප්‍රවර්ධන අධිකාරී බලපත්‍ර
- ✓ රාජ්‍ය තාන්ත්‍රිකයන්ට හා රාජ්‍ය නොවන සංවිධානවලට විදේශ කටයුතු අමාත්‍යාංශ ප්‍රධානීන්ට නිරුබදු රහිත බලපත්‍ර ලබාදීම.
- ✓ ව්‍යාපෘති සඳහා ආනයනය කරන ලද වාහන සඳහා තාවකාලික රේගු සටහන් කර පිළියෙල කිරීම.

ඊට අමතරව රේගු සටහන් කර පිළියෙල කිරීමේදී පහත සඳහන් තොරතුරුවල නිරවද්‍යතාව පරීක්ෂා කරනු ලැබේ,

- පහත සඳහන් ලේඛනවල ප්‍රකාර භාණ්ඩ විස්තර නිවැරදි දැයි පරීක්ෂා කර බැලීම.
  - ලියාපදිංචි කිරීමේ සහතිකය
  - පරීක්ෂා කිරීමේ සහතිකය
  - ඉන්වොයිසිය
  - අංගනයේ සිටින තක්සේරුකරු විසින් ලබාදුන් වාහනය පරීක්ෂා කිරීමේ වාර්තාව.
- වාහනයේ වයස නිවැරදිව ගණනය කිරීම.
- වාහනයට ලැබෙන රේගු වටිනාකම නිවැරදිද යන වග
- ඉන්වොයිස් පත්‍රය අනුව ඇති මුදල් වර්ගය නිවැරදිව සටහන් කර තිබීම නිවැරදිදැයි බැලීම.
- නිෂ්පාදිත නැව් ගාස්තු නිවැරදිව ප්‍රකාශ කර ඇත්ද?,
- පරීක්ෂා කිරීමේ සහතිකය සමඟ ඇති අමතර උපාංග ගැලපීම.
- සහනදායී ආනයන සඳහා අදාළ බලපත්‍ර අනුමත කිරීම, වාහනයේ නිශ්කාෂණය කිරීම රටවාහන අංශයේ නියෝජ්‍ය රේගු අධ්‍යක්ෂ අනුමත කල යුතුය.

### කර්මාන්ත හා සේවා ලේඛන සකස් කිරීමේ ඒකකය

මෙම ඒකකයේ ප්‍රධාන කාර්යය වන්නේ ගුදම් ගතකිරීමේ ( To - Bond)- ගුදමෙන් නිදහස් කිරීමේ (Ex- Bond) සටහන් කර අනුමත කිරීම වන අතර ප්‍රතිව්‍යුහගත කිරීමට පෙර මෙය බැඳුම්කර ඒකකයේ කොටසක්ව පැවතීම. කර්මාන්ත හා සේවා සඳහා වෙනම කාර්යාංශයක් තිබුණද, අදාළ රේගු සටහන්කර අනුමත කිරීම සිදුකරනුයේ ප්‍රකාශන කාර්යාංශය විසිනි.

### ලේඛනගත කිරීමේ මධ්‍යස්ථානය

මෙම මධ්‍යස්ථානය පිහිටා ඇත්තේ වාර්ෂික තොටමළුවේ වන අතර ඉදිරියේදී එය නව මූලස්ථාන කාර්යාලයේ දෙවන මහලෙහි වන රේගු දිගු කාමරය සමගින් ඒකාබද්ධ කිරීමට අපේක්ෂිතය. මෙම මධ්‍යස්ථානයේ ප්‍රධාන කාර්යභාරය පහත පරිදි වේ.

- ✓ සියළුම තොග සඳහා (අභ්‍යන්තර) රේගු ගේට්ටු අවසරපත් නිකුත් කිරීම (ආනයන, ආයෝජන මණ්ඩල, NRFC, බැඳුම්කර, UPD" කැටුව නොඑන පුද්ගලික බඩු ද ඇතුළුව විවිධ ශාඛා විසින් රඳවා තබාගත් කන්ටේනර්)
- ✓ කන්ටේනර් ඒවායෙහි (අපනයනය සඳහා වන තාවකාලික ආනයන) පර්යන්තවලින් ඉවත් කිරීම සඳහා SLPA/SAGT/CICT ගේට්ටු අවසරපත් නිකුත් කිරීම පිණිස නියෝග නිකුත් කිරීම

✓ ලේඛනගත කිරීමේ මධ්‍යස්ථානයට ලැබෙන ලේඛන

- රේගු දිගු කාමරයේ සහ බැඳුම්කර අංශයේ ඇති සුපරීක්ෂණ ඒකක මගින් පරීක්ෂා කර යොමු කරනු ලබන රේගු ප්‍රකාශනවලට අදාළව අභ්‍යන්තර රේගු ගේට්ටු අවසරපත් නිකුත් කිරීම සඳහා ඒවා ලේඛනගත කිරීමේ මධ්‍යස්ථානයට යොමු කරනු ලැබේ.
- SLPA/SAGT/CICT ට අදාළ පර්යන්තවලින් කන්ටේනර් ඉවත් කිරීම සඳහා ගේට්ටු අවසරපත් අදාළ පර්යන්තවලින් කන්ටේනර් ඉවත් කිරීම සඳහා ගේට්ටු අවසරපත් නිකුත් කිරීමට අනුමැතිය ලබාදීමට SC – DOC හට හැකිවනු පිණිස ඉන්වොයිසිය සහ නැව් භාර පත්‍රය සමඟින් භාරදීමේ ඇණවුමෙහි රෝස පැහැති පිටපත SC – DOC වෙත ඉදිරිපත් කරනු ලැබේ. භාරදීමේ ඇණවුමෙහි මෙකී රෝස පැහැති පිටපත ප්‍රථම වරට රේගුවට භාරදෙනු ලබන්නේ මෙම ලේඛනගත කිරීමේ මධ්‍යස්ථානයේදී වේ. (එකී පිටපතෙහි රේගුව විසින් සිදුකළ කිසිදු පිටසකක් සඳහන් නොවන බැවින් එය ප්‍රකාශ අංශයේදී රේගු පරීක්ෂණාගාරයේදී භාරගන්නා ලේඛන කට්ටලයට ඇතුළත් නොකරනු ලැබේ.)

✓ ලේඛනගත කිරීමේ මධ්‍යස්ථානයේදී අනුගමනය කරනු ලබන කාර්යපටිපාටිය

- පරීක්ෂාවට ලක් කළ රේගු ප්‍රකාශයේ රෝස පැහැති පිටපත සහ භාරදීමේ නියෝගයෙහි රෝස පැහැති පිටපත ලේඛනගත කිරීමේ මධ්‍යස්ථානයේ ලියාපදිංචි කරනු ලැබේ. ^ICCI විසිනි)
  - ලියාපදිංචි කළ ලේඛන SC (Doc Centre)වෙත ඉදිරිපත් කෙරේ)
  - SC (Doc Centre)විසින් ලේඛන සහතික කළ පසු
  - පද්ධතියට තොරතුරු ඇතුළත් කර, කන්ටේනරය පර්යන්තයෙන් ඉවත් කිරීම සඳහා ගේට්ටු අවසරපතක් ලබාගැනීම සඳහා භාරදීමේ ඇණවුමෙහි රෝස පැහැති පිටපත SLPA/SAGT/CICT වෙත ඉදිරිපත් කරනු ලැබේ.
  - පද්ධතියට තොරතුරු ඇතුළත් කර ASC (Doc Centre) විසින් නිකුත් කරන අභ්‍යන්තර ගේට්ටු අවසරපත ලබාගැනීම සඳහා, SLPA/SAGAT/CICT ගේට්ටු අවසරපත සමඟින් රේගු ප්‍රකාශයේ භාරදීමේ පිටපත ASC (Doc Centre) වෙත යොමු කරනු ලැබේ.
- ✓ රේගු ගේට්ටු අවසරපත නිකුත් කිරීමෙන් අනතුරුව, CICC (Doc Centre) විසින් අදාළ රේගු ප්‍රකාශයේ භාරදීමේ පිටපතෙහි ඡායා පිටපත් සහ වාප්පු ලිපිකරුගේ අවසරපත මෙන්ම රේගු අභ්‍යන්තර ගේට්ටු අවසරපතේ කොල පැහැති පිටපත ගොනුගත කර ලියාපදිංචි කරනු ලැබේ.
- ✓ මෙකී ගේට්ටු අවසරපත් දෙක ^SLPA/SAGT/CICT සහ රේගු අභ්‍යන්තර ගේට්ටු අවසරපත) ලබාගත් පසු කන්ටේනර් එම කන්ටේනර් පර්යන්තවලින් ඉවත් කරගෙන නව කන්ටේනර් ගේට්ටුව ^New Container Gate) දක්වා රැගෙන ඒමට අවසර ලැබෙන අතර, එහිදී රේගු බාහිර අවසරපත නිකුත් කර කන්ටේනරය වරාය පරිශ්‍රයෙන් ඉවතට ගෙන යාමට අවසර ලබාදෙනු ලැබේ.
- ✓ නව කන්ටේනර් ගේට්ටුවේදී එකී කන්ටේනරයෙහි රේගුවේ කන්ටේනර් මුද්‍රාව තබන අතර, එම මුද්‍රා අංකය රේගු ගේට්ටු අවසරපතෙහි මුද්‍රණය කරනු ලැබේ.

## බදු ගෙවීමෙන් තොරව දේශ සීමා හරහා භාණ්ඩ ගෙන යාමට රේගුවෙන් ලබාදෙන අවසරපත්‍ර **Carnet**

1. බදු ගෙවීමෙන් තොරව දේශ සීමා හරහා භාණ්ඩ ගෙන යාමට ලබාදෙන රේගු අවසරපත්‍ර වර්ග දෙකකි. ඒවා ATA iy CPD නම් වේ.
2. ATA අවසරපත්‍ර - “ATA” යනු “Admission Temporaire / Temporary Admission” ප්‍රංශ සහ ඉංග්‍රීසි වචනවල මුල අකුරු එකතු කර සකස් කරන ලද කෙටි නාමයකි.
3. වාණිජ භාණ්ඩ සාම්පල, ප්‍රදර්ශන භාණ්ඩ සහ වෘත්තීයවේදී උපකරණ නාවකාලිකව රටක් තුළට ආනයනය කිරීමට ATA අවසරපත්‍ර මගින් ආවරණය කෙරේ.
4. CPD අවසරපත්‍ර - මෝටර් වාහන සහ ට්‍රේලර් සඳහා “Carnet De Passages En Douane”
5. Triptique - යතුරුපැදි සඳහා
6. 1992 වර්ෂයේදී සංශෝධනය කරන ලද පෞද්ගලික මහාමාර්ග වාහන නාවකාලිකව ආනයනය කිරීම (1954) සහ වාණිජ මහාමාර්ග වාහන නාවකාලිකව ආනයනය කිරීම (1956) පිළිබඳව වන රේගු සම්මුතීන්හි සඳහන් විධිවිධානයන්ට අනුකූලව සකස් කරන ලද මෙම බදු ගෙවීමෙන් තොරව භාණ්ඩ ගෙන ඒමට ලබාදෙන රේගු අවසර පත්‍රය ලැයිස්තුගත රටවල රේගු ප්‍රදේශසීමා තුළ භාවිතා කළ හැක.
7. ආනයනය කරන ලද ස්වභාවයෙන්ම ප්‍රතිඅපනයනය කිරීමට ඇති භාණ්ඩ ඇතුළත් වන ඕනෑම නාවකාලික කාර්යකරණයකට T.A. ක්‍රියාපටිපාටිය උපයෝගී කර ගත හැක.
8. නියම කර ඇති වලංගු කාලසීමාව තුළ අවසර පත්‍රය හිමිකරු විසින් වාහනය ප්‍රතිඅපනයනය කරන බවට සහ නාවකාලික මෝටර් වාහන බලපත්‍රවලට අදාළ රේගු නීති සහ නියමයන්ට අනුකූල විය යුතු බවට වන කොන්දේසි මත එය නිකුත් කරනු ලැබේ.
9. T.A. අවසරපත්‍රයක් පිළිගනු ලැබූ විටෙකදී එය නියම කරනු ලබන වෙනත් කිසිදු අපනයන ලිපිලේඛනයකට (විනිමය පාලන අවසරපත්‍රයට හෝ අපනයන බලපත්‍රයකට) හිලවී කළ නොහැක. එවැනි අවශ්‍යතාවයන් වෙනමම සම්පූර්ණ කළයුතු වේ.
10. Carnet අවසරපත්‍රය නිවැරදිව නිදහස් කිරීමට නම්, ඇතුළත්වීමේදී රේගුව විසින් මුද්‍රා තබන ලද ආනයන වවුචරයට අනුරූප අපනයන වවුචරය වාහනය රටින් පිටවන අවස්ථාවේදී රේගුව විසින් මුද්‍රා තැබිය යුතුය.
11. Carnet අවසරපත්‍රයක් සඳහා ඉල්ලුම් කිරීමේදී අවසර පත්‍රකරු එම අවසර පත්‍රය භාවිතා කිරීම සඳහා දී ඇති නියමයන්ට අනුව එම අවසර පත්‍ර නිකුත් කිරීමේ අදාළ අධිකාරය සමඟ ප්‍රකාශයක් සහ ගිවිසුමක් අත්සන් කළයුතු වේ.
12. සම්මුතියේ සඳහන් කිසියම් විධිවිධානයක් කඩ කිරීමක්, කිසියම් ආදේශ කිරීමක්, සාවද්‍ය ප්‍රකාශයක් හෝ ක්‍රියාවක් සිදුකර ඇත්නම්, එම වරද සිදුකරනු ලැබ ඇති රටෙහි ඇති නීති මගින් නියම කර ඇති දඬුවම්වලට යටත්ව එම වරද සිදුකරන ලද පුද්ගලයා ඒ සඳහා වගකිව යුතු වේ.
13. රේගු අධිකාරීන් T.A. Carnet අවසරපත්‍ර සම්මුතියට අමතරව පහත සඳහන් සම්මුතීන්ටද ගිවිසුම්කාර පාර්ශවයන් වන්නේ නම් පමණක් පහත සඳහන් කාර්යකරණයන් සඳහා A.T.A. Carnet අවසරපත්‍රය භාවිතා කළ හැක.
  - 13.1 වෘත්තීයවේදී උපකරණ සම්මුතිය
  - 13.2 ප්‍රදර්ශන සහ සල්පිල් සම්මුතිය
  - 13.3 වෙළඳ සාම්පල සම්මුතිය
  - 13.4 ඇසුරුම් සම්මුතිය



- 13.5 මුහුදු ප්‍රවාහන සම්මුතිය
- 13.6 විද්‍යාත්මක උපකරණ සම්මුතිය
- 13.7 අධ්‍යාපනික ආධාරක ද්‍රව්‍ය සම්මුතිය
- 13.8 පෞද්ගලික මහාමාර්ග සහ වෙළඳ මහාමාර්ග වාහන සම්මුතිය
- 13.9 අහස්යානා සහ විනෝද බෝට්ටු සම්මුතිය

**Carnet De Passage අවසරපත්‍ර ක්‍රියාපටිපාටිය**

1. මෙම අවසරපත්‍රය පිට කවරයකින් සහ අවසරපත්‍රය මගින් ආවරණය වන භාණ්ඩවල එක් එක් ගමනය සඳහා අවශ්‍ය වන පිටුවලින් සමන්විත වේ. පිටකවරයේ ඉදිරිපස කොටසින් පහත සඳහන් තොරතුරු සපයා දෙයි.

- 1.1 නිකුත් කිරීමේ සංගමය
- 1.2 අභ්‍යන්තර ඇප පත්‍රදාමය
- 1.3 හිමිකරුගේ නම
- 1.4 වලංගු කාලසීමාව
- 1.5 එය වලංගු වන රටවල් සහ එම රටවල අනුරූප ඇපවීමේ සංගම් සහ
- 1.6 හිමිකරුගේ නියෝජිතයෙකු විසින් අවසර පත්‍රය භාවිතා කරන්නේ නම් එම නියෝජිතයාගේ නම

2. භාණ්ඩ යොදාගැනීමට අපේක්ෂා කරනු ලබන කාර්යය ඉදිරිපස පිටකවරයේ සඳහන් කර ඇත. (උදාහරණ : ප්‍රදර්ශනය සඳහා සාම්පල ආදී වශයෙනි) Carnet අවසරපත්‍රයෙන් ආවරණය කිරීමට නියමිත සියලුම භාණ්ඩ පිළිබඳ සම්පූර්ණ විස්තරය පිටකවරයේ පිටුපස ඇති පොදු ලැයිස්තුවට ඇතුළත් කර ඇත. මෙම අවසර පත්‍රයෙන් ආවරණය කිරීමට නියමිත සියලුම භාණ්ඩ පිළිබඳ විස්තර ඇතුළත් කිරීම සඳහා පිටකවරයේ සහ අනෙකුත් පිටුවල ඇති ඉඩකඩ ප්‍රමාණවත් නොවන අවස්ථාවල අමතර පිටු ඇතුළත් කරනු ලැබිය හැක. අවශ්‍ය කරන තොරතුරු වන්නේ විස්තර කිරීම්, සළකුණු සහ අංක (නිබේ නම්) අවසර පත්‍රය නිකුත් කරනු ලබන රටෙහිදී භාණ්ඩයේ වටිනාකම සහ නිෂ්පාදනය කරනු ලැබූ රට ආදිය වේ. පැහැදිලි හඳුනාගැනීමේ අංක භාණ්ඩවල සඳහන් නොවේ නම්, රේගුව විසින් හඳුනා ගැනීමේ සළකුණු ඇලවිය හැක.

3. Carnet අවසරපත්‍රය කාර්යගත කිරීම රේගු අධ්‍යක්ෂ (DC) විසින් අනුමත කර වලංගු කාලසීමාව තීරණය කරනු ලබයි.

4. එම අවසර පත්‍රය ලියාපදිංචි කිරීමට 'D' අංශයේ රේගු අධිකාරිවරයාට (SC) නියෝජ්‍ය රේගු අධ්‍යක්ෂක විසින් උපදෙස් දෙනු ලබයි

5. අවසරපත්‍රය ලියාපදිංචි කිරීමට සහ එම ලේඛනවල පිටපත් තබාගන්නා ලෙස රේගු අධිකාරි විසින් සහකාර රේගු අධිකාරි වෙත උපදෙස් දෙනු ලබයි.

6. සහකාර රේගු අධිකාරි විසින් අවසරපත්‍රය ලියාපදිංචි කර මෝටර් වාහන අංශයේදී රේගු ප්‍රකාශන ක්‍රියාවලිගත කිරීමට භාණ්ඩ තොග ලබන්නාට අවසර දෙනු ලබයි.

7. ගොනුගත කර ඇති ආනයන ලියවිල්ලෙහි රේගු අධිකාරි විසින් අත්සන් කර මුද්‍රාව තබා, එම අවසර පත්‍රය යටතේ ආනයනය කරනු ලබන එකී වාහනය මාස 03 ක කාලයක් ඇතුළත ප්‍රතිඅපනයනය කරන බවට සහතික වෙමින් රේගු අධ්‍යක්ෂ (ප්‍රකාශන අංශය) ඉදිරියේ ගිවිසුමක් අත්සන් කරන ලෙසට ආනයනකරුවන්ට උපදෙස් දෙනු ලබයි.

8. පාලක ලේඛනය පවත්වාගෙන යනු ලබන අතර, වලංගු දිනය මත ලේඛලයක් තබයි.

9. රේගු අධ්‍යක්ෂ විසින් එකී වාහනය නිදහස් කිරීමට අවසර ලබාදිය හැකිවන පරිදි රේගු ප්‍රකාශන සමඟ එම අවසරපත්‍රය ඉන්පසුව මෝටර් වාහන ඒකකය වෙත යවනු ලැබේ.

10. විදේශීය භාණ්ඩ විකිණීමේ අරමුණ ඇතිව පෞද්ගලික අභිමතාර්ථයන් සඳහා සාප්පුවල හෝ ව්‍යාපාරික ස්ථානවල සංවිධානය කරනු ලබන ප්‍රදර්ශන මෙම අවසර පත්‍රය මගින් ආවරණය කරනු නොලබයි.

- 10.1 වලංගු කාලය මාස 03 ට වඩා අඩු කාලයක් නොවන්නේ නම් මිස, තාවකාලික ඇතුළත්වීමේ අවසරය ලබාදී ඇති භාණ්ඩ මාස 03 ක කාලයක් ඇතුළත ප්‍රතිඅපනයනය කළ යුතුය.
- 10.2 ඇතුළත්වීමේ ස්ථානයන්හිදී Carnet අවසර පත්‍ර රේගුවට ඉදිරිපත් කරනු ලැබූ විටදී, රේගු නිලධාරීන් විසින් අදාළ භාණ්ඩ අවසර පත්‍රයේදී ඇති පොදු භාණ්ඩ ලේඛනයෙහි සඳහන් භාණ්ඩවල නම් සමඟ සංසන්දනය කර බලා, හැකි නම් භාණ්ඩ මත හඳුනාගැනීමේ සලකුණු තබා, එම හඳුනා ගැනීමේ සලකුණු අවසර පත්‍රයේ උප පත්‍රිකාවෙහි සටහන් කර, ආනයන වවුචරයේ රේගුව සඳහා ඇති කොටස රඳවා තබාගත යුතුය. අවශ්‍ය විස්තර රේගුව විසින් උපපත්‍රිකාව පිටපත්තෙහි ලියනු ඇත. අදාළ භාණ්ඩ ප්‍රතිඅපනයනය කරන විටදී නැවත පරීක්ෂා කිරීම සඳහා වවුචරය ගොනු ගතකර ආරක්ෂිතව තබාගැනීම පිණිස එය 'D' ශාඛාව වෙත යැවිය යුතුවේ.
- 11. Carnet අවසර පත්‍රයක් මත ආනයනය කරන ලද භාණ්ඩ ප්‍රතිඅපනයනය කරන විටදී, එම භාණ්ඩ ආනයනය කිරීමට අදාළ විස්තර රේගුව විසින් පරීක්ෂා කර බලා ප්‍රතිඅපනයනය කිරීමේ වවුචරයේ රේගුව සඳහා ඇති කොටස වෙන් කරගෙන උපපත්‍රිකාවෙහි අවශ්‍ය පිටසන් යොදනු ලැබේ. ප්‍රතිඅපනයනය කිරීමේ වවුචරයේ වෙන්කරගන්නා ලද කොටස 'D' ශාඛාව වෙත යවනු ලැබේ.
- 12. භාණ්ඩ ආනයනය කිරීම සහ/හෝ අපනයනය කිරීම සඳහා අවසරපත්‍ර භාවිතය රටෙහි ජාතික නීතිරීතිවලට යටත්වන්නේය.
- 13. අවසරපත්‍රයේ සඳහන් විධිවිධානයන්ට හෝ රටෙහි ජාතික නීතිවලට එරෙහි කිසිදු වංචාවක්, උල්ලංඝනය කිරීමක් හෝ අයුතු ලෙස යොදාගැනීමක් සිදුකරනු ලබන ඕනෑම අවසරපත්‍ර හිමියෙකුට එරෙහිව ක්‍රියාකිරීමේ අයිතියමෙන්ම එවැනි උල්ලංඝනය කිරීම් සම්බන්ධයෙන් දඬුවම් කිරීමේ අයිතිය ද රේගුව සතුවේ.

**2017 වර්ෂය තුළදී ප්‍රකාශන කාර්යයන්ගේ කාර්යසාධනය**

- 1. Asycuda world යනුවෙන් හඳුන්වනු ලබන ස්වයංක්‍රීය ක්‍රමය යටතේ ව්‍යාපාර සඳහා පහසුකම් සැපයීම ආනයනකරුවන්ගේ භාණ්ඩ කඩිනමින් නිශ්කාශනය හේතුවෙන් ආනයනකරුවන් විසින් සාර්ථක ලෙස මෙම සේවය ලබාගෙන ඇත. විශේෂයෙන්ම සෘජු ව්‍යාපාර යෙදවුම් (DTI) ක්‍රමය ව්‍යාපාරිකයින් අතර ඉතා සිඝ්‍රයෙන් වර්ධනය වී ඇති අතර, එමගින් ව්‍යාපාර සඳහා අමතර වටිනාකමක්ද ලැබී ඇත.
- 2. සෘජු ව්‍යාපාර යෙදවුම (DTI) මගින් රේගු නිලධාරීන් මත පැටවී ඇති අධික වැඩ ප්‍රමාණය අඩු වී ඇති අතර, ඔවුන්ගේ ඵලදායිතාවය හා කාර්යක්ෂමතාවය ඉහළ නංවා ඇත.
- 3. නව හඳුන්වාදීම මගින් මෙම අංශයේ සාමාන්‍ය ලේඛනගත කිරීමේ කටයුතු අඩුවී ඇති අතර, තොරතුරු එකතු කිරීමේ තත්වය සහ අඩු කාලය හේතුවෙන් නිලධාරීන්ට මෙන්ම මහජනයාටද පහසු කටයුත්තක් වනු ඇත.
- 4. මෙම අංශය මගින් 2017 වසරේ එකතු කරන ලද සම්පූර්ණ ආදායම රු.579,393,178,767 ක් වන අතර, රු.579,340,307,880.00 මුදලක් රේගු බදු ආදායම ලෙස රාජ්‍ය ආදායමට එකතු විය. එකී අයකිරීම්වලට අමතරව රු.52,870,887 ක මුදලක් පිළිවෙලින් රාජසන්නක කල/ දඩ මුදල් සහ අතිරේක අයකිරීම් වශයෙන් D අංශයෙන් එකතු කර ඇත.
- 5. තෝරාගත් රන් කාඩ්පත් තබා ඇති ව්‍යාපාරිකයින්ට හරිත මාර්ග පහසුකම ගිය වසරේ දී හඳුන්වා දී ඇත. 2014 වසරේ රන් කාඩ්පත් තබා ඇති ව්‍යාපාරිකයන්ට හා සමඟ ඉහළ ව්‍යාපාරිකයින්ට “සිඝ්‍ර මාර්ග නිෂ්කාශන ක්‍රමය” රේගුව හඳුන්වා දී ඇත. දැනට මෙම කාණ්ඩයට ගැනෙන ව්‍යාපාරිකයන් සංඛ්‍යාව 218 කි. මෙම විශේෂ ව්‍යාපාරිකයන් සම්බන්ධයෙන් කටයුතු කිරීම සඳහා නියෝජ්‍ය රේගු අධ්‍යක්ෂවරුන් දෙදෙනෙකු විශේෂයෙන් පත්කර ඇත.
- 6. “ඉලෙක්ට්‍රොනික නැව් බඩු ලේඛන ක්‍රමයක්” දැන් හඳුන්වා දී ඇත. නැව් නියෝජිතයින් ඔවුන්ගේ භාණ්ඩ ලේඛන නැවෙන් නැවට වෙනම මුද්‍රිත පිටපත් ඉදිරිපත් නොකර ක්ෂණිකව රේගුවට ඉදිරිපත් කරයි. දෙපාර්තමේන්තුවේ මේ සම්බන්ධයෙන් කටයුතු කරන නිලධාරීන්ට මෙම ක්‍රමය ඉතා ප්‍රයෝජනවත් වේ.

- 7. D අංශයේ නියෝජ්‍ය රේගු අධ්‍යක්ෂ විසින් මෝටර් රථ බලපත්‍ර අවලංගු කිරීම විද්‍යුත් මාර්ගය මගින් සිදු කරයි.
- 8. ඉලෙක්ට්‍රොනික DTI පද්ධතිය සහ ඉලෙක්ට්‍රොනික නැව් බඩු ලේඛනය හඳුන්වාදීම, දිගුකාමරයේ කාර්යයන්හි කාර්යක්ෂමතාව හා ඵලදායීත්වය වර්ධනය කිරීම සඳහා සාර්ථක අයුරින් බලපා ඇත.

10.. 2017 වර්ෂයේ කාර්යය සාධනය පිළිබඳ සාරාංශය පහත වේ.

i. ප්‍රකාශන අංශයේ සංවිධාන සැලැස්ම	-	ඇමුණුම අ
ii. මාසික ප්‍රගති වාර්තාව 2017 -මෝටර් වාහන අංශය	-	ඇමුණුම ආ
iii. මුළු ආදායම 2017- ප්‍රකාශන අංශය	-	ඇමුණුම ඇ
iv. ආදායම් සංසන්දනය කිරීම - දිගු කාමරය සහ මෝටර් වාහන අංශය	-	ඇමුණුම ඇ
v. ආදායම් වර්ගීකරණය දිගුකාමරය සහ මෝටර් වාහන	-	ඇමුණුම ඉ
vi. ප්‍රගති වාර්තාව 2017- ඩී අංශය	-	ඇමුණුම ඊ
vii. ඩී අංශයේ අනෙකුත් ක්‍රියාකාරකම්	-	ඇමුණුම උ
viii. 2017 වර්ෂයේ ප්‍රගති වාර්තාව	-	ඇමුණුම ඌ

# කර්මාන්ත හා සේවා අංශය

## හැඳින්වීම

කර්මාන්ත හා සේවා අංශය ආනයනය කරන ලද භාණ්ඩ, කර්මාන්ත හා වාණිජ අවශ්‍යතාවයන් පරිදි විශේෂිත ක්‍රියා පටිපාටි යටතේ නිෂ්කාශනය කිරීම සඳහා පහසුකම් සැලසීමට ආරක්ෂිත / බැඳුම්කර යටතේ තාවකාලිකව ගබඩා කර තැබීමට අදාළ රේගු කටයුතු සිදු කරයි. එමෙන්ම රේඛීය ආයතන අතර එනම්, විශේෂයෙන්ම ශ්‍රී ලංකා ආයෝජන මණ්ඩලය සමග සම්බන්ධීකරණ කටයුතු පවත්වාගෙන යාම මගින් ශ්‍රී ලංකාව තුළ නිෂ්පාදන / අපනයන කර්මාන්ත විවිධාංගීකරණ ප්‍රවණතාව ගවේෂණය කිරීමේ අරමුණින් කටයුතු කිරීම සඳහා එකී කර්මාන්ත ප්‍රවර්ධනය කරයි.

## ප්‍රධාන ශාඛා සහ ඒවායෙහි ඒකක

### පරිපාලන සහ බැංකු ඇප ඒකකය

බැංකු ඇප ඒකකය

### අපනයන සඳහා පහසුකම් සැලසීම සහ ව්‍යාපෘති ශාඛාව

අපනයන පහසුකම් සැලසීමේ ඒකකය

ව්‍යාපෘති ඒකකය

ගුදම් තැබීමේ ඒකකය

පෝෂක බැඳුම්කර ඒකකය

### විමර්ශණ සහ සත්‍යාපන ශාඛාව

බැඳුම්කර විමර්ශණ ඒකකය

රේගු ආයෝජන මණ්ඩල සම්බන්ධීකරණ ඒකකය

ආයෝජක පහසුකම් සැලසීමේ ඒකකය (INFAC)

### අධීක්ෂණ සහ පද්ධති විගණන ශාඛාව

අධීක්ෂණ සහ ආපසු ගෙවීමේ ඒකකය

### තැපැල් තක්සේරු ශාඛාව

## ප්‍රධාන කාර්යයන්

වෙළඳාම පහසු කිරීමේ රජයේ ප්‍රතිපත්ති ක්‍රියාත්මක කිරීම / පරිපාලනය කිරීම මෙම කාර්යාංශය වෙත පවරා ඇති කාර්යභාරය වේ. කාර්යාංශයේ ප්‍රධාන කාර්යයන් පහත දැක්වේ.

1. රේගු බැඳුම්කර ගබඩා කළමනාකරණය කිරීම.

2. අපනයන සැකසුම් සඳහා වන තාවකාලික ආනයන හා තීරුබදු ප්‍රතිදාන පරිපාටි ආදී අපනයන පහසුකරවීමේ යෝජනා ක්‍රම කළමනාකරණය කිරීම.
3. තීරු බදු රහිත සාප්පුවල කටයුතු කළමනාකරණය කිරීම.
4. ශ්‍රී ලංකා ආයෝජන මණ්ඩල ව්‍යාපාර විසින් ආනයනය කරනු ලබන / අපනයනය කරනු ලබන භාණ්ඩ නිෂ්කාශනය කිරීමේදී ආයෝජන මණ්ඩලය සමඟ සම්බන්ධීකරණය සිදු කිරීම.
5. බඩු ගබඩා කිරීම, තොග පාලනය, නැව් බඩු පාලනය හා ආයෝජන මණ්ඩලයේ ආනයන/අපනයන සඳහා අවශ්‍ය තොරතුරු තාක්ෂණ පද්ධති පවත්වාගෙන යාම සඳහා ICT කාර්යාංශය සමඟ සම්බන්ධීකරණය කිරීම.
6. 'විලම්බන තන්ත්‍ර' රේගු සටහන්කර සකස් කිරීමේදී ප්‍රකාශන කාර්යාංශය සමඟ සම්බන්ධීකරණය කිරීම.

**තැපැල් තක්සේරු ශාඛාව - වාර්ෂික කාර්ය සාධනය 2017**

**1. මුළු බෙදා හැරීමේ සහතික (භාණ්ඩ) සංඛ්‍යාව :**

ගුවන්	-	20044
මුහුදු	-	6689
සාමාන්‍ය	-	6660
තොග	-	1127
කඩිනම් තැපැල් සේවාව	-	13902
එකතුව	=	48422

**2. නිදහස් කරන ලද භාණ්ඩවල මුළු වටිනාකම:** 243,976,089

**3. අයකර ගත් මුළු බදු ප්‍රමාණය:**

රේගු ආනයන තීරුබදු	-	9,321,835
වරාය හා ගුවන් තොටුපල සංවර්ධන බදු	-	17,147,636
සෙස් බදු	-	11,795,142
එකතු කළ අගය මත බදු	-	15,458,505
ජාතිය ගොඩ නැගීමේ බද්ද	-	3,456,419
නිෂ්පාදන බදු	-	2,780,431
එකතුව	=	59,959,968

4. අයකර ගත් මුළු දඩ ප්‍රමාණය - 85,025

5. අයකර ගත් මුළු බදු ප්‍රමාණය - පිටත වරාය - තැපැල් තක්සේරු ශාඛාව:

ත්‍රිකුණාමලය	:	5,060,248
ගාල්ල	:	3,946,545
යාපනය	:	4,704,011
මහනුවර	:	6,389,137
එකතුව	=	20,099,94



වාර්ෂික කාර්ය සාධනය 2017

	නැපැල් කක්සේරු					ත්‍රිකුණාමලය	මහනුවර	ගාල්ල	ගාල්ල	එකතුව
	ගුවන්	මුහුදු	සාමාන්‍ය	විශාල නොග	කඩිනම්					
බෙ.හැ. ස (POD) සංඛ්‍යාව	20044	6689	6660	1127	13902		6495	5543	7986	
පරීක්ෂා කර භාරදුන් පාර්සල් සංඛ්‍යාව	නැත	නැත	6786	1154	15596	3437	6888	5838	9205	
රඳවාගත් පාර්සල් සංඛ්‍යාව	නැත	නැත	නැත	නැත	නැත	නැත	නැත	නැත	නැත	නැත
මාසය අවසානයේදී ඉතිරිවතිබූ (POD) සංඛ්‍යාව	නැත	නැත	නැත	නැත	නැත	නැත	නැත	නැත	නැත	නැත
<b>වටිනාකම</b>	<b>70,716,296</b>	<b>18,226,386</b>	<b>18,454,795</b>	<b>1,086,935</b>	<b>135,491,677</b>	<b>0</b>	<b>0</b>	<b>0</b>	<b>0</b>	<b>243,976,089</b>
රේගු ආනයන තීරු බදු	2,524,466	736,805	430,805	334,894	5,294,865	81,248	562,498	216,205	121,318	10,303,104
වරාය හා ගුවන් තොටුපල සංවර්ධන බදු	4,573,571	1,123,872	1,101,345	813,837	9,535,011	1,537,307	1,769,803	1,342,062	1,431,613	23,228,421
සෙස් බදු	3,376,255	749,318	725,604	302,126	6,641,839	1,572,297	1,501,662	988,416	1,116,547	16,974,064
එකතු කළ අගය මත බදු	3,411,197	1,087,456	795,727	573,261	9,590,864	1,112,354	1,694,767	870,018	1,171,673	20,307,317
ජාතිය ගොඩ නැගීමේ බදුද	871,362	211,825	143,569	282,565	1,947,098	398,482	369,888	237,221	407,008	4,869,018
නිෂ්පාදන බදු	815,569	197,046	291,273	1,606	1,474,937	307,948	327,312	269,373	350,258	4,035,322
විභාග ගාස්තු	37,140	3,300	0	3,000	103,250	12	600	850	100,274	248,426
පරිගණක ගාස්තු	19,300	3,300	0	2,500	94,950	0	0	2,450	0	122,500
අතිරික්ත	121	0	0	0	1,511	1,200	33,883	0	0	36,715
දඩ	17,694	8,360	0	0	58,971	0	104,124	0	5,320	194,469
ආරක්ෂිත කාමර ගාස්තු	0	0	0	0	0	49,400	24,600	19,950	0	93,950
<b>මුළු බදු ප්‍රමාණය</b>	<b>15,646,675</b>	<b>4,121,282</b>	<b>3,488,323</b>	<b>2,313,789</b>	<b>34,743,296</b>	<b>5,060,248</b>	<b>6,389,137</b>	<b>3,946,545</b>	<b>4,704,011</b>	<b>80,413,306</b>

බැංකු ඇප අංශය

සංරාමගත වාර්තාව -2017

විස්තරය	ඇපකර සංඛ්‍යාව
පිළිගත් බැංකු ඇපකර	2069
ඉල්ලා සිටි බැංකු ඇපකර	1925
පියවන ලද බැංකු ඇපකර	1940

බැඳුම්කර විමර්ශන ඒකකය විසින් ලියාපදිංචි කරන ලද සිද්ධිත්ති සාරාංශය - 2016/2017

	2016	2017
වසර තුළදී ආරම්භ කරන ලද නඩු සංඛ්‍යාව	69	70
අවසන් කරන ලද නඩු සංඛ්‍යාව	29	10
අවසන් කර නොමැති නඩු සංඛ්‍යාව	40	60
රාජසන්තක කිරීම්/දඩ (රු.)	80,172,111	158,876,428

# භාණ්ඩ පරීක්ෂණ අංශය

ප්‍රගති වාර්තාව 2017

විස්තරය	Gr. Line I	Gr. Line II	HRC	RCT	JCT	BQ	NNR	CVT	PVQ	Guide Pier	එකතුව	
ලියාපදිංචිගත රේගු සටහන්කර සංඛ්‍යාව	20,034	29,089	2,906	94,651	30,241	43,407	34,721	8,894	81	4,351	268,375	
පරීක්ෂණ වර්ගය	පරීක්ෂා කිරීමට ලක්විය හැකි	13,690	19,929	-	89,108	19,324	28,317	19,522	-	75	251	190,216
		878	1,499	-	1,098	94	264	1,499	-	-	3,930	9,262
		-	-	1,899	-	-	1,437	-	-	-	-	3,336
	විස්තර සහිත	5,434	7,661	1,007	4,356	11	4	56	-	-	160	18,689
		-	-	-	-	9,850	13,383	12,467	8,894	-	10	44,604
	32	-	-	89	962	2	1,177	-	6	-	2,268	
ලියාපදිංචි කළ බහාලුම් සංඛ්‍යාව (FCL)	22,906	32,893	3,648	205,280	-	-	-	5,633	-	-	270,360	
හරික මාර්ගය ඔස්සේ නිදහස් කරන ලද ක්‍රියාවලිගත කරන ලද අතිරේක සටහන්කර සංඛ්‍යාව	2,110	3,319	1,027	198	172	108	662	9	-	-	7,605	
අතිරේක සටහන්කර අය කර ගැනීම (වටිනාකම) රු.	275,177,805	396,266,601	40,317,028	66,570,618	3,013,523	10,151,468	34,532,926	241,190	-	-	826,271,159	
අතිරේක සටහන්කර අයකර ගැනීම (අනෙකුත්) රු.	83,851,895	73,645,982	84,053,243	105,351,728	31,520,479	22,082,436	25,738,885	5,185,198	-	-	431,429,846	
හසුකරගත් සිද්ධි සංඛ්‍යාව	3	-	3	11	1	-	1	2	-	-	21	
අයකර ගනු ලැබූ දඩ (රු.)	2,864,319	-	4,290,067	9,235,815	108,634	163,902	174,625	437,070	-	-	17,274,432	
රාජසන්තක කරන ලද භාණ්ඩ වල වටිනාකම	-	-	-	-	-	-	-	-	-	-	-	
අතිකාල අයකර ගැනීම්	-	-	-	-	1,659,600	5,149,205	5,641,200	-	4,758,695	8,107,688	25,316,388	
ආරක්ෂිත කාමර ආස්තු	-	-	-	-	-	-	1,400	-	-	-	1,400	
මුදා ආස්තු	-	-	-	-	-	-	-	-	-	-	-	

භාණ්ඩ සත්‍යාපනය පර්යන්තය හා ආයෝජන පහසුකම් සැලසීමේ ඒකකය

	භාණ්ඩ සත්‍යාපනය පර්යන්තය		ආයෝජන පහසුකම් සැලසීමේ ඒකකය	
	ආනයන	අපනයන	ආනයන	අපනයන
රේගු සටහන්කර සංඛ්‍යාව	21,181	43,910		
බහාලුම් සංඛ්‍යාව	32,609	17,256		
නිෂ්කාශනය කරන ලද LCL සංඛ්‍යාව	1,201	14,852		
අයකර ගන්නා ලද අතිරේක සටහන්කර (රු.)	12,829,874	-		
දඩ සහ රාජසන්තක කිරීම් (රු.)	1,782,141	-		
රාජසන්තක කරන ලද භාණ්ඩ වල වටිනාකම (රු.)	-	-		
අනාවරණය කරගත් සිද්ධි සංඛ්‍යාව	4			

## මගී සේවා (කොළඹ) අංශය

**අරමුණු:** කොළඹ වරායේදී හා මගීන් හා කැටුව නොඑන භාණ්ඩ (UPB) ගබඩාවලදී මගීන් හා වෙනත් සම්බන්ධිත ආයතනවල භාණ්ඩ නිෂ්කාශනයේදී විදේශගත වූවන් හා මවිබ්මට නැවත එන අය සම්බන්ධයෙන් විශේෂ අවධානය යොමු කරමින් ඔවුන්ට කාර්යක්ෂම හා ආවාරශීලී සේවාවක් සැපයීම.

### ප්‍රධාන කාර්යයන්

1. රටින් බැහැරව හා රටට පැමිණෙන මගීන් හා භාණ්ඩ නිෂ්කාශනය පහසු කිරීම
2. ආදායම් සුරක්ෂිත කිරීම හා තහනම් කරන ලද හා සීමා කරන ලද භාණ්ඩ ආනයනය හා අපනයනය වැලැක්වීම
3. සමාජ ආර්ථික, සංස්කෘතික හා පාරිසරික අපේක්ෂාවන් ආරක්ෂා කිරීම
4. UPB ගබඩා පාලනය හා නියාමනය කිරීම

### ගමන් මලු සංචලනය 2016 / 2017 සංසන්දනාත්මකව

	ගමන් මලු සංඛ්‍යාව 2016	ගමන් මලු සංඛ්‍යාව 2017
ගමන් බඩු කාර්යාලය (සමූහ)		
ගමන් බඩු කාර්යාලය (කවුන්ටරය)		
ගමන් බඩු කාර්යාලය (විකුණුම්)		
ගමන් බඩු කාර්යාලය (NNR)	78,607	91,781
ලක්සිරිසේවා	104,832	106,971
ප්‍රාන්ස්කෝ	64,318	71,756
මීඩ්කෝ	67,061	62,130
ඉයිකෝ(කොළඹ)	85,066	80,734
CSL(කොළඹ)	89,642	85,703
එකතුව (රු)	489,526	499,075

### දඩ අයකර ගැනීම් 2016 / 2017 සංසන්දනාත්මකව

	2016	2017
ගමන් බඩු කාර්යාලය (සමූහ)	112,000	269,999
ගමන් බඩු කාර්යාලය (කවුන්ටරය)		
ගමන් බඩු කාර්යාලය (විකුණුම්)		
ගමන් බඩු කාර්යාලය (NNR)	3,851,111	6,646,372
ලක්සිරිසේවා	1,151,646	3,284,339
ප්‍රාන්ස්කෝ	1,520,502	2,157,466
මීඩ්කෝ	822,895	1,033,235
ඉයිකෝ(කොළඹ)	1,051,160	1,787,238
CSL(කොළඹ)	3,979,625	2,388,536
එකතුව (රු)	12,488,939	17,567,185

අතිකාල අයකරගැනීම් 2016 / 2017 සංසන්දනය කිරීම

	2016	2017
ගමන් බඩු කාර්යාලය (සමූහ)		
ගමන් බඩු කාර්යාලය (කවුන්ටරය)		
ගමන් බඩු කාර්යාලය (විකුණුම්)		
ගමන් බඩු කාර්යාලය (NRR)		
ලක්සිරිසේවා	4,570,083	7,834,686
ට්‍රාන්ස්කෝ	3,637,952	2,157,466
මීඩිකෝ	3,317,034	4,916,581
ට්‍රයිකෝ(කොළඹ)	3,663,159	5,855,746
CSL(කොළඹ)	3,511,314	2,388,536
එකතුව (රු)	18,699,542	23,153,015

බදු අයකරගැනීම් 2016/2017 සංසන්දනාත්මකව

	2016	2017
ගමන් බඩු කාර්යාලය (සමූහ)	12,879,469	6,230,368
ගමන් බඩු කාර්යාලය (කවුන්ටරය)		
ගමන් බඩු කාර්යාලය (විකුණුම්)	959,731	49,703,647
ගමන් බඩු කාර්යාලය (NRR)	46,385,528	51,201,175
ලක්සිරිසේවා	30,287,546	41,288,349
ට්‍රාන්ස්කෝ	24,836,890	42,061,139
මීඩිකෝ	16,647,701	27,846,524
ට්‍රයිකෝ(කොළඹ)	47,671,085	56,591,639
CSL(කොළඹ)	42,322,954	48,569,538
එකතුව (රු)	221,990,904	323,492,379

සමස්ත කාර්යසාධනය 2017 (රු.)

	ගමන්මලු සංඛ්‍යාව	දඩ	අතිකාල	බදු	එකතුව
ගමන් බඩු කාර්යාලය (සමූහ)		269,999		6,230,368	6,500,367
ගමන් බඩු කාර්යාලය (කවුන්ටරය)				49,703,647	49,703,647
ගමන් බඩු කාර්යාලය (විකුණුම්)	91,781	6,646,372		51,201,175	57,847,547
ගමන් බඩු කාර්යාලය (NRR)	106,971	3,284,339	7,834,686	41,288,349	52,407,374
ලක්සිරිසේවා	71,756	2,157,466	5,578,244	42,061,139	49,796,849
ට්‍රාන්ස්කෝ	62,130	1,033,235	4,916,581	27,846,524	33,796,340
මීඩිකෝ	80,734	1,787,238	5,855,746	56,591,639	64,234,623
ට්‍රයිකෝ(කොළඹ)	85,703	2,388,536	6,187,600	48,569,538	57,145,674

CSL(කොළඹ)	499,075	17,567,185	30,372,857	323,492,379	371,432,421
එකතුව (රු)	489,526	12,488,939	29,956,040	221,984,904	264,919,409

**2017 වර්ෂයේදී ගමන් බඩු අංශයේ සම්පූර්ණ අයකර ගැනීම්**

	2017( රු.)
ගමන් බඩු කාර්යාලය (සමූහ)	6,500,367
ගමන් බඩු කාර්යාලය (කඩුන්ටරය)	3,366,150
ගමන් බඩු කාර්යාලය (විකුණුම්)	347,264,521
ගමන් බඩු කාර්යාලය (NNR)	57,847,547
ලක්ෂිරිසේවා	52,407,374
ට්‍රාන්ස්කෝ	49,796,849
මීඩිකෝ	33,796,340
ට්‍රයිකෝ(කොළඹ)	64,234,623
CSL(කොළඹ)	57,145,674
එකතුව (රු)	672,359,445

**පළාත් අංශය**

	2017(රු.)
ට්‍රයිකෝ (ගාල්ල)	26,386,766
ට්‍රයිකෝ(කුරුණෑගල)	27,793,721
CSL(මහනුවර)	18,824,571
මත්කල ගුවන්තොටුපල	8,668,365
එකතුව (රු)	81,673,423

**ගුවන්තොටුපල අංශය**

බ.ජා.ගු. කටුනායක	රු.357,867,805
------------------	----------------

මුළු එකතුව	රු.1,111,900,673
------------	------------------



## අපනයන අංශය

### හැඳින්වීම

අපනයන අංශය එහි ක්‍රියාපටිපාටීන් සරල කිරීම තුළින් මෙන්ම අපනයන රේගු ප්‍රකාශන විද්‍යුත් ක්‍රමය හඳුන්වා දීම මගින් නිත්‍යානුකූල අන්තර්ජාතික භාණ්ඩ සංචලනය ධෛර්යමත් කරන අතර, සෘජු අපනයන හා ප්‍රතිඅපනයන නිෂ්කාශනය කිරීමේ කටයුතුවලට පහසුකම් සලසාලයි. එමෙන්ම මෙම අංශය රටේ සංස්කෘතික, පාරිසරික හා සමාජ අභිලාෂයන් ආරක්ෂා කිරීම පිළිබඳ වගකීමද දරනු ලබයි.

### ප්‍රධාන කාර්යයන්

1. මෙම අංශය, වරාය මගින් හා ගුවන් මගින් කරනු ලබන අපනයන සම්බන්ධව සියලු කටයුතු සම්බන්ධයෙන් කටයුතු කිරීම.
2. මෙරටින් අපනයනය කරනු ලබන සියලුම භාණ්ඩ පිළිබඳව වන සෑම කරුණක් සම්බන්ධවම ක්‍රියා කිරීම.
3. අපනයන භාණ්ඩ රේගු අවශ්‍යතා සහ ආරක්ෂක අවශ්‍යතා සඳහා පරීක්ෂා කිරීම.
4. අපනයන බදු, සෙස් බදු, රාජ්‍යභාග සියලු අපනයනය කරනු ලබන භාණ්ඩ සම්බන්ධයෙන් අය කිරීම.
5. කොළඹ හා තදාසන්න ප්‍රදේශවල බහාලුම් රඳවා තබන ස්ථාන කළමනාකරණය.
6. බහු දේශ ඒකාබද්ධ තොග ගබඩා ( Multi County Consolidation Warehouses) පවත්වාගෙන යාම.
7. Carnet ක්‍රමය යටතේ තාවකාලික ආනයන/අපනයන පහසු කරවීම.
8. ආපසු ගෙවීම් ඉල්ලීම් අනුමත කිරීම.
9. නැව්ගත කිරීමේ සහතික නිකුත් කිරීම.
10. නිරුබදු ප්‍රතිදාන ලේඛන සහතික කිරීම.
11. නිදහස් ප්‍රතිඅපනයන සහතික ලියාපදිංචිය.
12. මූලික නීතිරීතිවලට අදාළව වෙළඳ දෙපාර්තමේන්තුව නැව්ගත කිරීම සහතික කිරීම.
13. ප්‍රතිනැව්ගත කිරීම් කටයුතු පහසු කරලීම.
14. ජාතික වෙළඳ සංඛ්‍යා ලේඛන සැපයීම.
15. ජාතියේ සමාජ ආර්ථික, සංස්කෘතික හා පාරිසරික අවශ්‍යතා ආරක්ෂා කිරීම
16. පුද්ගලික අංශය, රාජ්‍ය ආයතන ඇතුළුව සියලු පාර්ශවකරුවන් සමඟ සහයෝගීතාවය ගොඩ නැගීම.
17. සියලු ව්‍යාපාරික ක්‍රියාවලීන්හි කාර්යක්ෂමතාවය හා ඵලදායිතාවය නිරන්තරයෙන් වර්ධනය කෙරෙන ආකාරයට පද්ධති හා ක්‍රියාපටිපාටි ක්‍රියාවට නැගීම.
18. අපනයන වෙළඳාම පහසු කිරීම සඳහා තොරතුරු තාක්ෂණය උපරිම ආකාරයට භාවිතයට ගැනීම .

අපනයන ආදායම 2017

	අපනයන කාර්යාලය EFC, සහ CFS අංගනවල ආදායම (රු.)	ගුවන් භාණ්ඩ අපනයන කාර්යාලය (KTEX1) (රු.)	එකතුව (රු.)
අපනයන කිරුබදු	25,891,583/-	-	25,891,583/-
අපනයන සංවර්ධන මණ්ඩල සෙස්	2,252,668,808/-	-	2,252,668,808/-
සෙස් - රබර්	332,438/-	-	332,438/-
සෙස් - තේ	579,821,877/-	9,415/-	579,831,292/-
තේ වෛද්‍ය ආධාර සෙස්	725,380/-	-	725,380/-
සෙස් - පොල්	85,511,976/-	-	85,511,976/-
පරීක්ෂණ ගාස්තු	43,469,670/-	20,149,541/-	63,619,211/-
බාහිර පරීක්ෂණ ගාස්තු	7,081,380/-	2,223,811/-	9,305,191/-
රාජ්‍ය භාගය	490,831/-	-	490,831/-
<ul style="list-style-type: none"> <li>• ආනයන බදු (1/10)</li> </ul>	115,249,912/-	-	115,249,912/-
<ul style="list-style-type: none"> <li>• වරාය හා ගුවන් කොටුපල බද්ද (1/10)</li> </ul>	19,450,044/-	-	19,450,044/-
අනෙකුත්	28,790/-	-	28,790/-
සංශෝධන ගාස්තු, සංශෝධන දඩ සහ අවලංගු කිරීමේ ගාස්තු	4,376,529/-	4,258,426/-	8,634,955/-
දඩ සහ තවදුරටත් රාජසන්තක කිරීම්	5,100,000/-	-	5,100,000/-
අතිකාල ගාස්තු	32,937,803/-	36,711,338/-	69,649,141/-
නැව්ගත කිරීමේ සහතික ගාස්තු	114,250/-	-	114,250/-
පරිගණක ගාස්තු	21,456,000/-	20,693,768/-	42,149,768/-
<b>එකතුව</b>	<b>3,164,542,184/-</b>	<b>84,046,181</b>	<b>3,248,588,365/-</b>

\* ප්‍රතිඅපනයනය කරන අවස්ථාවේදී අයකර ගන්නා ලදී.

කාර්ය සාධන වාර්තාව - 2017

<b>01.</b>	<b>ඉදිරිපත් කරන ලද හා අවසන් කරන ලද රේගු ප්‍රකාශන සංඛ්‍යාව</b>	
<b>I.</b>	<b>අපනයන කාර්යාලය</b>	
	අ. මුදල්	- 70,519
	ආ. ජංගම ගිණුම	- 15,305
	<b>උප එකතුව</b>	<b>85,824</b>
<b>II.</b>	<b>ගුවන් භාණ්ඩ</b>	
	අ. මුදල්	- 78,034
	ආ. ජංගම ගිණුම	- 4,942
	<b>උප එකතුව</b>	<b>- 82,976</b>
<b>III.</b>	<b>ශ්‍රී ලාංකික භාණ්ඩ තොග</b>	<b>- 2,228</b>
	<b>එකතුව</b>	<b>- 168,800</b>
<b>02.</b>	<b>සමූහ අයදුම්පත්</b>	
	පරීක්ෂණ සංඛ්‍යාව	- 9,064
<b>03.</b>	<b>එකතු කරන ලද පරීක්ෂණ ගාස්තු</b>	
	අපනයන කාර්යාලය	- රු. 43,469,670/-
	ගුවන් භාණ්ඩ අපනයන කාර්යාලය	-රු. 18,791,141/-
	ශ්‍රී ලාංකික භාණ්ඩ කාර්යාලය	-රු. 1,358,400/-
	<b>එකතුව</b>	<b>-රු. Rs. 63,619,211/-</b>
<b>04.</b>	<b>එකතු කරන ලද පරිගණක ගාස්තු</b>	
	අපනයන කාර්යාලය	-රු. 21,456,000/-
	ගුවන් භාණ්ඩ අපනයන කාර්යාලය	-රු. 19,517,767/-
	ශ්‍රී ලාංකික භාණ්ඩ කාර්යාලය	-රු. 1,176,001/-
	<b>එකතුව</b>	<b>-රු. 42,149,768/-</b>

**05. එකතු කරන ලද අපනයන බදු**

අපනයන බදු	-රු. Rs. 25,891,583/-
රාජ්‍ය භාගය	-රු. 490,831/-
සෙස්	
අ) EEC - අපනයනය සංවර්ධන සෙස්	-රු. 2,252,668,808/-
ආ) CC1 - පොල් සංවර්ධන අධිකාරියේ සෙස්	-රු. . 85,511,976/-
ඇ) TC1 - තේ මණ්ඩලයේ සෙස්	-රු. 579,831,292/-
ඈ) TC2 - තේ වෛද්‍ය ආධාර සෙස්	-රු. 725,380/-
ඉ) RC1 - රබර් සෙස්	-රු. 332,438/-
ඊ) RC4 - රබර් වෛද්‍ය ආධාර සෙස්	-රු. -
උ) ආනයන තීරුබදු (1/10)	-රු. 115,249,912/-
ඌ) වරාය හා ගුවන් සේවා	-රු. 19,450,044/-
එ) වෙනත්	-රු. . 28,790/-
<b>එකතුව</b>	<b>-රු. 3,080,181,054/-</b>

**06. අතිකාල ගෙවීම්**

අපනයන කාර්යාලය	-රු. 26,788/-
ගුවන් භාණ්ඩ	-රු. 35,552,688/-
CFS අංගන	-රු. 16,076,935/-
ශ්‍රී ලාංකික භාණ්ඩ	-රු. 1,158,650/-
අපනයන පහසුකම් සැලසීම් මධ්‍යස්ථානය (EFC)	-රු. 16,834,080/-
<b>එකතුව</b>	<b>-රු. . 69,649,141/-</b>

**07. ජංගම ගිණුම්**

i. ජංගම ගිණුම් හිමිකරුවන්ගේ සංඛ්‍යාව	- 47
ii. සක්‍රීය ජංගම ගිණුම් සංඛ්‍යාව	- 47

iii.	කාල පරාසය තුළදී තැන්පතු ප්‍රමාණය	-රු. 1,338,091,343/-
iv.	කාල පරාසය තුළදී ගිණුමෙන් අඩුවූ ප්‍රමාණය	-රු. 1,485,485,635/-
<b>08.</b>	<b>ඉල්ලීම මත නිකුත් කළ FRIC සංඛ්‍යාව</b>	<b>- 1042</b>
<b>09.</b>	<b>නිකුත් කරන ලද නැව් සහතික සංඛ්‍යාව</b>	<b>- 457</b>
<b>10.</b>	<b>නැව් සහතික කිරීමේ ගාස්තු එකතුව</b>	<b>-රු. 114,250/-</b>
<b>11.</b>	<b>අය කරගන්නා ලද නැව්/ගුවන් යානා/ සංඥාදාන දඩ/සංඥාදාන ගාස්තු සහ අවලංගු කිරීමේ ගාස්තු</b>	
	අපනයන කාර්යාලය	-රු. 894,250/-
	ගුවන් භාණ්ඩ	-රු. 4,256,426/-
	ශ්‍රී ලාංකික භාණ්ඩ කාර්යාලය	-රු. 2,000/-
	අපනයන පහසුකම් සැලසීම් මධ්‍යස්ථානය (EFC)	-රු. 3,482,279/-
	එකතුව	<b>-රු. 8,634,955/-</b>
<b>12.</b>	<b>ප්‍රතිනැව්ගත කිරීම</b>	
	මුළු තැන්පතු සංඛ්‍යාව (බහාලුම්)	- 1,210,237
	නැව්ගත නැව්ගත කරන ලද බහාලුම් සංඛ්‍යාව	- 1,414,795
<b>13.</b>	<b>රේගු වැරදි සඳහා අයකරගනු ලැබූ දඩ</b>	<b>- 5,100,000/-</b>
<b>14.</b>	<b>අපනයනය කරන ලද මුළු බහාලුම් සංඛ්‍යාව</b>	<b>- 172,181</b>



සහාය සේවා පරිපාලනය

# ප්‍රතිපත්ති, සැලසුම් හා පර්යේෂණ අංශය

## හැඳින්වීම

ප්‍රතිපත්ති, සැලසුම් හා පර්යේෂණ අංශය ප්‍රධාන වශයෙන්ම ප්‍රතිපත්තිමය ගැටළු, තීරුබදු ගැටළු හා අන්තර්ජාතික කටයුතු පිළිබඳ වගකීම දරයි. එම අංශයේ පුළුල් අරමුණු පහත දැක්වෙන පරිදි සංක්ෂිප්ත කොට දැක්විය හැකිය.:

1. දෙපාර්තමේන්තුවේ ප්‍රතිපත්තිමය කරුණු වැඩිදියුණු කිරීම සඳහා අධ්‍යක්ෂ ජනරාල්වරයාට සහාය වීම හා එම ප්‍රතිපත්ති අදාළ අංශයන් මගින් ක්‍රියාත්මක කිරීම සඳහා ක්‍රියාපටිපාටි බවට පත් කිරීම, එකී තීරණ නිලධාරීන්ගේ දැන ගැනීමට හා අනුගත වීම සඳහා දැනුම් දීම.
2. රේඛීය අමාත්‍යාංශ හා දෙපාර්තමේන්තු විසින් ඉල්ලා සිටි විට,
  - (i) ආර්ථික/වෙළඳ ප්‍රතිපත්ති වැඩි දියුණු කිරීම සහ
  - (ii) එම ප්‍රතිපත්ති තීරුබදු උපාය මාර්ග බවට පත් කිරීම යන කටයුතුවලට සහාය වීම;
3. තීරුබදු උපාය මාර්ග මහජනතාවට හා නිලධාරීන්ට අවශ්‍ය පරිදි දැනගැනීමට හා ක්‍රියාත්මක කිරීම සඳහා සහාය ලබාදීම.
4. ජාතික රේගු තීරුබදු නිරතුරුවම යාවත්කාලීන ලෙස පවත්වාගෙනයාම සහතික වීම, සියලුම තීරුබදු සම්බන්ධ විමසුම්වලට අවශ්‍ය කටයුතු කිරීම, තීරුබදු සම්බන්ධ ආරවුල් නිරාකරණය කිරීම.
5. රේගු තොරතුරු මධ්‍යස්ථානය මගින් මහජනතාව වෙත ස්වයං අනුගතවීම සඳහා අවශ්‍ය තොරතුරු ලබාදීම.
6. ශ්‍රී ලංකා රේගු දෙපාර්තමේන්තුව ලෝක රේගු සංවිධානයේදී හා එහි ප්‍රාදේශීය සංවිධානවලදී හා අනෙකුත් අන්තර්ජාතික සංවිධාන (ලෝක රේගු සංවිධානය හා බහුවිධ පාරිසරික ගිවිසුම්) හා ද්විපාර්ශවික හා බහු පාර්ශවික වෙළඳ සංවිධානවලදී නියෝජනය කිරීම.
7. දෙපාර්තමේන්තුවේ දැක්ම ළඟා කරගනු පිණිස ලෝක රේගු සංවිධානයේ නිර්දේශ හා සාර්ථක අත්දැකීම් ප්‍රතිපත්ති හා ක්‍රියාපටිපාටි බවට පත් කිරීම මගින් එම සංවිධානයේ කටයුතුවලට අනුගත වීම.



**ප්‍රධාන කාර්යයන්:**

1. මහා භාණ්ඩාගාරය විසින් දක්වන තීරු බදු ප්‍රතිපත්ති තීරණ දෙපාර්තමේන්තු නියෝග (DOPL) මඟින් ක්‍රියාත්මක කිරීම.
2. දෙපාර්තමේන්තු නියෝග මඟින් රේගු ප්‍රතිපත්ති තීරණ දැනුම්දීම සහ ක්‍රියාත්මක කිරීම.
3. ආනයන තීරුබදු මාර්ගෝපදේශය යාවත්කාලීන කිරීම සහ පවත්වාගෙනයාම
4. මහජනතාවගේ මෙන්ම කාර්ය මණ්ඩලයේ ප්‍රයෝජනය සඳහා ජාතික තීරුබදු නාමාවලිය, පොත් හා සංයුක්ත තැටි යන දෙයාකාරයෙන්ම ප්‍රකාශයට පත් කිරීම.
5. තීරුබදු ප්‍රතිපත්ති සකස් කිරීමේ කාර්යයේදී අවශ්‍ය වීට සංයෝජිත භාණ්ඩ වර්ගීකරණ ක්‍රමය තුළ ජාතික උප අංශ නිර්මාණය කිරීම සඳහා මහා භාණ්ඩාගාරයට සහාය වීම.
6. දෙපාර්තමේන්තුවේ ක්‍රියාකාරී සැලැස්ම සකස් කිරීම.
7. ඒ ඒ අංශයෙහි ප්‍රගතිය සමාලෝචනය කරමින් දෙපාර්තමේන්තුවේ වාර්ෂික කාර්ය සාධන වාර්තාව සකස් කිරීම.
8. ලෝක රේගු සංවිධානය (WCO), WCO ආසියා පැසිපික් කලාප කාර්යාලය, ලෝක වෙළඳ සංවිධානය (WTO) අනෙකුත් අන්තර්ජාතික සංවිධාන හා රේගු සංවිධානයන්හි සම්බන්ධීකරණ කේන්ද්‍රය ලෙස කටයුතු කිරීම.
9. අනෙකුත් රේගු පරිපාලන ආයතනයන් සමඟ රේගු ආයතන හා අන්‍යෝන්‍ය පරිපාලන සහාය ගිවිසුම්වලට අදාළ කරුණු සම්බන්ධ කටයුතු කිරීම.
10. වරණීය වෙළඳ ගිවිසුම් (PTAs) සහ නිදහස් වෙළඳ ගිවිසුම් (FTAs) සම්බන්ධ කටයුතු සඳහා සහභාගී වීම.
11. නාමකරණ කමිටුව, වෙළඳ පහසුකම් සැපයීමේ කමිටුව සහ අවදානම් කළමනාකරණ කමිටුව යන කමිටුවල ලේකම් කටයුතු සඳහා සහභාගී වීම සහ අනෙකුත් තාක්ෂණ කමිටුවල සම්බන්ධීකරණ කටයුතු.
12. තීරුබදු, වෙළඳ හා නිෂ්කාශන පිළිවෙත් ආදියට අදාළ කරුණු සම්බන්ධව පර්යේෂණ කටයුතුවල යෙදීම.
13. කාර්ය පටිපාටි සංග්‍රහය පිළියෙල කිරීම සහ යාවත්කාලීන කිරීම.
14. විනිමය අනුපාත දැන්වීම් පිළියෙල කිරීම සහ ප්‍රකාශයට පත් කිරීම.
15. මහජන සම්බන්ධතා කටයුතු සහ රේගු තොරතුරු මධ්‍යස්ථානය සම්බන්ධ කාර්යයන් කිරීම.

**රේගු තීරුබදු නාමාවලිය**

අන්තර්ජාතික වෙළඳාම මත පනවා ඇති සියලු බදු රැස් කිරීම පිළිබඳ වගකීම ශ්‍රී ලංකා රේගුව වෙත පැවරී ඇත. 2017 වර්ෂය තුළ ආනයන භාණ්ඩ සම්බන්ධයෙන් රේගුව විසින් ආනයන බද්ද, නිෂ්පාදන (විශේෂ විධිවිධාන) බද්ද, ආනයන සෙස් බදු, වරාය හා ගුවන් තොටුපල සංවර්ධන බදු, එකතු කළ අගය මත බද්ද, ජාතිය ගොඩනැගීමේ බද්ද යන බදු මගින් ආදායම් රැස්කර ඇත. සමහර අපනයන භාණ්ඩ සම්බන්ධයෙන් අපනයන බදු හා අපනයන සෙස් බදු ගෙවිය යුතුවේ. මීට අමතරව ශ්‍රී ලංකාව හා ද්විපාර්ශ්වික හා බහු පාර්ශ්වික වෙළඳ ගිවිසුම් ඇති කරගත් රටවල නිෂ්පාදන භාණ්ඩ සඳහා අදාළ වන වරණීය සහ වරණීය තීරුබදු අනුපාත තෝරා ගත් භාණ්ඩවලට පනවා ඇත. භාණ්ඩ සඳහා අයවියයුතු රේගු බදු හා බදු අනුපාත තනි පොතකට අන්තර්ගත කරමින් රේගු දෙපාර්තමේන්තුව විසින් වාර්ෂික තීරුබදු නාමාවලියක් එළිදැක්වීමට කටයුතු යොදා ඇත.

**ජාතික උප අංශ (NSD)**

අයවැය යෝජනාවලට ඇතුළත් කළයුතු සංයෝජිත වෙළඳ භාණ්ඩ විස්තර හා සංකේතාංක ක්‍රමයට අදාළ ජාතික උප අංශ පිළිබඳ යෝජනා ශ්‍රී ලංකා රේගුව විසින් වෙළඳ හා ආයෝජන දෙපාර්තමේන්තු වෙත ඉදිරිපත් කරනු ලබයි.

**දෙපාර්තමේන්තුමය වක්‍රලේඛ**

ප්‍රතිපත්තිමය තීරණයක් සන්නිවේදනය කිරීමට අවශ්‍ය වූ විට දෙපාර්තමේන්තුමය වක්‍රලේඛ නිකුත් කරනු ලැබේ. එමෙන්ම පවත්නා ක්‍රියාපටිපාටිවල වෙනසක් සිදු වූ විටද, නව ක්‍රියාපටිපාටි හඳුන්වාදීමට අවශ්‍ය වූ විටද, එසේ

නැතහොත් ක්‍රියාපටිපාටි අත්පොතෙහි වෙනසක් සිදු වූ විටද මේ ආකාරයට දෙපාර්තමේන්තු වක්‍රලේඛ නිකුත් කරනු ලැබේ. එහි ප්‍රතිඵලයක් ලෙස දෙපාර්තමේන්තු වක්‍රලේඛ වැදගත් නිල ප්‍රවෘත්ති මධ්‍යස්ථානයක් ලෙස ක්‍රියා කරයි. අදාළ අංශයන්හි ප්‍රතිපත්ති පිළිබඳ සංකල්ප බිහිවන අතර ඒවා ප්‍රතිපත්ති සැලසුම් හා පර්යේෂණ අංශයට යොමු කෙරේ.

අන්තර්ගතය පවත්නා වක්‍රලේඛ සමඟ අන්තර්ගතය හා ක්‍රියාපටිපාටි සසඳා නොගැලපීම් ඇත්දැයි පරීක්ෂා කොට අවසාන වශයෙන් එහි පෙළ සකස් කෙරේ. ඉන්පසු එම වක්‍රලේඛය නිල ස්වරූපයක් දරන අතර නියමිත ආකෘතියට අනුව සැකසේ. එය අධ්‍යක්ෂ ජනරාල්වරයා විසින් අනුමත කිරීමෙන් පසුව මුද්‍රණය කොට කාර්ය මණ්ඩලය අතර බෙදා හැරේ.

ආදායම් ආරක්ෂණ නියෝග තවත් වක්‍රලේඛ විශේෂයක් වන මෙමගින් බදු හා අය බදුවල වෙනස්කම් සන්නිවේදනය කරනු ලබන අතර, එමගින් නිලධාරීන්ට ඒවා බලාත්මක වන දිනයේ හා වේලාවේ සිටම නව අනුපාතයන්ට අනුව ආදායම් රැස්කරගැනීමට ඉඩ ලැබේ. මෙකී වෙනස්කම් මහා භාණ්ඩාගාරයෙන් නිකුත් වන අතර මෙම නියෝග බදුකරණයේදී අත්‍යවශ්‍ය කොටසක් ඉටු කරනු ලබයි.

**හුවමාරු අනුපාත වක්‍රලේඛ**

බැංකු සහ මුදල් හුවමාරු කරන ආයතන භාවිතා කරන්නා වූ නිරන්තරයෙන්ම විචලනය වන (පාවෙන) විනිමය අනුපාතික වෙනුවට, ලංකා මහ බැංකුව විසින් නියම කර ඇති පරිදි ලංකා රේගුව භාවිතා කරන්නේ එක් වැඩකරන සතියක කාලයක් සඳහා අදාළ කරගත හැකි සාමාන්‍ය විනිමය අනුපාතියකි. සියළුම රේගු බදු මෙන්ම අනෙකුත් අය කිරීම් (235 අධිකාරිය) යටතේ ගෙවියයුතු අනෙකුත් සියළුම ගාස්තු, දඩ සහ අහිමි කිරීම් ගෙවීම සඳහා අදාළ වන මෙම හුවමාරු අනුපාතය තීරණය කරනු ලබන්නේ රේගුවේ අධ්‍යක්ෂ ජනරාල්වරයා විසින් වන අතර, එය සෑම සිකුරාදාවකම ප්‍රකාශයට පත් කර ප්‍රතිපත්ති, සැලසුම්කරණ සහ පර්යේෂණ අංශය විසින් රේගු ප්‍රකාශන (CusDec) සම්බන්ධයෙන් කටයුතු කරන සියළුම ඒකකවලට සහ රේගු වෙබ් අඩවියේ පල කිරීම සඳහා තොරතුරු සන්නිවේදන තාක්ෂණ අංශය වෙත බෙදා හරිනු ලැබේ. මෙම වක්‍රලේඛය සියළුම නිලධාරීන්ට මෙන්ම වෙළඳුන්ට ද අත්‍යවශ්‍ය මාර්ගෝපදේශයකි.

**ජාත්‍යන්තර මට්ටමේ කටයුතු**

රේගුව සම්බන්ධ ජාත්‍යන්තර සබඳතා පිළිබඳ වගකීම ද දරනු ලබන්නේ ප්‍රතිපත්ති, සැලසුම්කරණ සහ පර්යේෂණ අංශය විසිනි. රේගුවේ ජාත්‍යන්තර මට්ටමේ කටයුතු ශක්තිමත් කිරීම හා වඩාත් හොඳින් කළමනාකරණය කරගැනීමේ අදහස ඇතිව රේගු ජාත්‍යන්තර කටයුතු අංශය පිහිටුවා ඇත. ලෝක රේගු සංවිධානය හා එහි ආසියා පැසිෆික් කලාප කාර්යාලය, විදෙස් රටවල රේගු පරිපාලන ආයතන සහ අදාළ වන අනෙකුත් ජාත්‍යන්තර ආයතන සමඟින් රේගුව සම්බන්ධ ජාත්‍යන්තර කටයුතු පිළිබඳව සම්බන්ධීකරණය සහ සන්නිවේදනය කරමින් ඔවුන්ට රේගුව සමඟින් සම්බන්ධ විය හැකි කේන්ද්‍රයක් ලෙස කටයුතු කිරීම එහි කාර්යභාරයට ඇතුළත් වේ. ලෝක රේගු සංවිධානයෙන් නිරන්තරයෙන්ම විවිධ කරුණු පිළිබඳව සන්නිවේදනය කරන අතර මෙම අංශය මගින් ඊට නිසි ප්‍රතිචාර දක්වනු ලැබේ. වර්ගීකරණය පිළිබඳව වන ආරවුලක්, ලංකා රේගුවට නිරාකරණය කරගැනීමට නොහැකි වුවහොත් එමගින් එය ලෝක රේගු සංවිධානයට යොමු කරනු ලැබේ. සම්බන්ධීකරණය කරන ලද සංයෝජිත නාමකරණ ක්‍රමවේදයෙහි (Harmonized System Nomenclature) සිදුකර ඇති වෙනස්කම් පිළිබඳව ලෝක රේගු සංවිධානයෙන් දැනුම් දෙන අතර, ඒවා මෙම අංශය මගින් පිළිගනු ලැබේ. ඊට අමතරව, ද්වි පාර්ශවික සහ බහු පාර්ශවික වෙළඳ ගිවිසුම් සහ රේගු සහයෝගීතා ගිවිසුම් සම්බන්ධයෙන් වන අවබෝධතා ගිවිසුම් හා සම්බන්ධ කටයුතු සිදුකරන්නේ ද ප්‍රතිපත්ති, සැලසුම්කරණ සහ පර්යේෂණ අංශය විසින් වේ. ශ්‍රී ලංකාව, තායිලන්තය, වියට්නාමය සහ තේපාලය සමඟින් ද්විපාර්ශවික ගිවිසුම් තුනක් අත්සන් තබා ඇත.

2017 වර්ෂය තුළදී නිකුත් කරන ලද දෙපාර්තමේන්තු නියෝග

දෙපා.නි. අංකය	දිනය	අදාළ වන්නේ	විෂයය
1110D	03.01.2017	නිෂ්පාදන බදු	1989 අංක 13 දරණ නිෂ්පාදන (විශේෂ විධි විධාන) බදු පනත යටතේ ප්‍රකාශයට පත් කරන ලද ගැසට් නිවේදනය.
1131	09.01.2017	ආදායම්.ආ.නි.	ආදායම් ආරක්ෂණ නියෝග 01/2017
1132	09.01.2017	විශේ.වෙළ.භා.බද්ද	විශේෂ වෙළඳ භාණ්ඩ බද්ද
1115C	13.01.2017	වැට්/ව.ගු.සේ.බදු /ජා.ගො.බද්ද	වැට් බදු නිදහස් කිරීම - 8801.00
1133	18.01.2017	විශේ.වෙළ.භා.බද්ද	නිශ්චිත භාණ්ඩ මත විශේෂ වෙළඳ භාණ්ඩ බද්ද
1115D	18.01.2017	එකතු කළ අගය මත බ.(වැට්)	භාණ්ඩ කිහිපයක වැට් බදු සංශෝධනය
1110E	25.01.2017	නිෂ්පාදන බදු	1989 අංක 13 දරණ නිෂ්පාදන (විශේෂ විධි විධාන) බදු පනත යටතේ ප්‍රකාශයට පත් කරන ලද ගැසට් නිවේදනය.
1134	27.01.2017	විශේ.වෙළ.භා.බද්ද	විශේෂ වෙළඳ භාණ්ඩ බද්ද - බදු ඉවත් කිරීම
1135	01.02.2017	බදු ඉවත් කිරීම	රේගු ආනයන බදු ඉවත් කිරීම (පොදු ) -පෙට්‍රල්, ඩීසල්)
1136	16.02.2017	විශේ.වෙළ.භා.බද්ද	අර්තාපල්, පරිප්පු,චෑණු මත වි.වෙ.භා.බද්ද
1137	16.02.2017	ආදායම්.ආ.නි.	ආදායම් ආරක්ෂණ නියෝග 02/2017
804 B	23.02.2017	ආනයන පාලන බලපත්‍රය	ආනයන පාලන බලපත්‍ර සංශෝධන රෙගුලාසි
1130 A	23.02.2017	ප්‍රතිස්ථාපනය	තරංගා එන්ටර්ප්‍රයිසස් ආයතනයේ රේගු පහසුකම් ප්‍රතිස්ථාපනය කිරීම
1138	23.02.2017	අත්හිටුවීම	සීමා සහිත රිච් ලයිට් එක්ස්පෝට්ස් පෞද්ගලික සමාගම සඳහා වන රේගු පහසුකම් අත්හිටුවීම
1139	23.02.2017	විශේ.වෙළ.භා.බද්ද	විශේෂ වෙළඳ භාණ්ඩ බද්ද
1140	27.02.2017	RCT කෘත්‍ය ලේඛනය	ඔරුගොඩවත්ත RCT හි සාමාන්‍ය සේවා පැය වලට අමතරව අතිරේක කාර්ය මණ්ඩලය යෙදවීම
1141	27.02.2017	විශේ.වෙළ.භා.බද්ද	සහල් මත රේගු බදු ඉවත් කිරීම
749D	03.03.2017	තක්සේරුව	තක්සේරු කමිටුව
1142	07.03.2017	විශේ.වෙළ.භා.බද්ද	සීනි, කුරක්කන් ආදිය මත විශේෂ වෙළඳ භාණ්ඩ බද්ද
1143	10.03.2017	ප්‍ර. සැ හා පර්යේෂණ	රේගු කාර්ය මණ්ඩලය සඳහා රේගු වෙබ් අඩවිය හා අන්තර්ජාල පහසුකම්
1138A	13.03.2017	ප්‍රතිස්ථාපනය	සීමා සහිත රිච් ලයිට් එක්ස්පෝට්ස් පෞද්ගලික සමාගමේ රේගු පහසුකම් ප්‍රතිස්ථාපනය කිරීම
1144	16.03.2017	රේගු රෙගුලාසි	රේගු ආඥා පනතේ (අධිකාරිය 235)101 (1) (ඌ) වගන්තිය යටතේ නියෝග - ඇඟළුම් නිෂ්පාදන සහ අපනයන ව්‍යාපාරයේ නියැලී සිටින ව්‍යවසායන් විසින් රේගු ආනයන කිරු බදු නිදහස් පදනම යටතේ ආනයනය කළ යන්ත්‍රෝපකරණ අපහරණය කිරීම

1145	17.03.2017	බදු සහන	ආ.සං.බැ සහාය සහිත වියළි කලාපයීය නාගරික ජල හා සනීපාරක්ෂක ව්‍යාපෘතිය සඳහා බදු සහන
1146	21.03.2017	රේගු බදු ඉවත් කිරීම	පලංචි පද්ධතිය මත රේගු ආනයන බදු ඉවත් කිරීම
1116B	21.03.2017	සෙස් (ආනයන)	1979 අංක 40 දරන අපනයන සංවර්ධන පනත පළ කරන ලද ගැසට් නිවේදනය
1147	28.03.2017	විශේ.වෙළ.භා.බද්ද	සහල් මත විශේෂ වෙළඳ භාණ්ඩ බද්ද
1148	31.03.2017	ආසිකුඩා	ආසිකුඩා ලෝක බැංකු ඇපකර කළමනාකරණ පද්ධතිය
1149	31.03.2017	විශේ.වෙළ.භා.බද්ද	සහල් මත විශේෂ වෙළඳ භාණ්ඩ බද්ද / පෙර සහල් මත පැවති වි. වෙ. භා. බද්ද අහෝසි කිරීම
1150	31.03.2017	විශේ.වෙළ.භා.බද්ද	විවිධ භාණ්ඩ මත විශේෂ වෙළඳ භාණ්ඩ බද්ද - කරවල/යෝගව්/බටර් ආදිය.
1151	11.04.2017	අත්හිටුවීම	සීමා සහිත සිංහ සීමෝන් පෞද්ගලික සමාගම සඳහා රේගු පහසුකම් අත්හිටුවීම
1152	28.04.2017	තහනම් කිරීම (ධීවර හා ජලජ සම්පත්)	මසුන් ඇල්ලීමේදී ස්පියර් භාවිතය තහනම් කිරීම 2017 අංක 01 දරන මෙහෙයුම් රෙගුලාසි
1151A	28.04.2017	ප්‍රතිස්ථාපනය	සීමා සහිත සිංහ සීමෝන් පෞද්ගලික සමාගමේ රේගු පහසුකම් ප්‍රතිස්ථාපනය කිරීම
1153	02.05.2017	අත්හිටුවීම	සීමා සහිත සෙරන්ඩිබ් මෙඩිකල්ස් පෞද්ගලික සමාගමේ රේගු පහසුකම් අත්හිටුවීම
1154	08.05.2017	විශේ.වෙළ.භා.බද්ද	මාළු/ මුං /දොඩම් මත විශේෂ වෙළඳ භාණ්ඩ බද්ද
1155	15.05.2017	SLSI	SLSI රෙගුලාසි - Float Operated වැල්ව සහ අමතර කොටස්
883 A	17.05.2017	පශ්චාත් නි. විගණන	පශ්චාත් නිශ්කාශන විගණන අංශය යටතේ අවදානම් කළමනාකරණ ඒකකය පිහිටුවීම
1156	22.05.2017	විශේ.වෙළ.භා.බද්ද	රතුළුණු මත විශේෂ වෙළඳ භාණ්ඩ බද්ද
1157	30.05.2017	විශේ.වෙළ.භා.බද්ද	සහල් මත විශේෂ වෙළඳ භාණ්ඩ බද්ද
1158	06.06.2017	විශේ.වෙළ.භා.බද්ද	සීනි සහ මාගරින් මත විශේෂ වෙළඳ භාණ්ඩ බද්ද
1159	06.06.2017	විශේ.වෙළ.භා.බද්ද	2007 අංක 48 විශේෂ වෙළඳ භාණ්ඩ බදු පනතේ 5වන වගන්තිය යටතේ නියෝග - මාළු වි. වෙ.භා.බද්ද ඉවත් කිරීම (කි.ග්‍රෑ 1ට රු.25/=)
1160	09.06.2017	නිෂ්පාදන බදු	වාහන බලපත්‍ර සඳහා නිෂ්පාදන බදු - දෙපාර්. නියෝග 1110 සංශෝධන
1161	12.06.2017	උත්තේජන මර්දන	2016 අංක 02 දරන උත්තේජන මර්දන (තහනම් ලැයිස්තුව) රෙගුලාසි

1162	13.06.2017	තාශ්ලිවා මත්ස්‍ය විශේෂය ඇල්ලීම තහනම් කිරීම	1996 අංක 02 දරන ධීවර හා ජලජ සම්පත් පනත - තාශ්ලිවා (cephalopholis sonnerati) මත්ස්‍ය විශේෂය ඇල්ලීම තහනම් කිරීමේ රෙගුලාසි 2017
1163	13.06.2017	බදු සහන	පවිත්‍ර බලශක්ති ප්‍රවේශය හා වැඩිදියුණු කිරීමේ ව්‍යාපෘතිය සඳහා බදු සහන
1160A	13.06.201	නිෂ්පාදන බදු	අංක 01/ 2016 දරන 2017.06.01 දිනැති වෙළඳ හා ආයෝජන ප්‍රතිපත්ති වක්‍රලේඛ ක්‍රියාත්මක කිරීම
1164	14.06.2017	එකතු කළ අගය මත බදු	දේශීය වෙළෙඳපොළ තුළ අලෙවි කරන BOI ඇඟලුම් මත එකතු කළ වටිනාකම මත බදු (VAT)
1164A	15.06.2017	දෝෂ ඉවත් කිරීම	දෝෂ ඉවත් කිරීම, දෙ.නි. 1164
1165	15.06.2017	ආර්ථික සේවා ගාස්තු	මෝටර් වාහන ආනයන මත ආර්ථික සේවා ගාස්තු
1110F	19.06.2017	නිෂ්පාදන බදු	දෝෂ ඉවත් කිරීම, දෙ.නි. 1160- 1989 අංක 13 දරණ නිෂ්පාදන (විශේෂ විධි විධාන) බදු පනත යටතේ ප්‍රකාශයට පත් කරන ලද ගැසට් නිවේදනය
1110G	19.06.2017	නිෂ්පාදන බදු	දෙපා.නියෝග 1110 සංශෝධන- 1989 අංක 13 දරණ නිෂ්පාදන (විශේෂ විධි විධාන) බදු පනත යටතේ ප්‍රකාශයට පත් කරන ලද ගැසට් නිවේදනය
1166	20.06.2017	රේගු බදු ඉවත් කිරීම	ඒකාබද්ධ ඇඟවීම් සංගම් සංසඳය විසින් ගවතුරෙන් විපතට පත්වූවන් සඳහා පරිත්‍යාග කරන ඇලුම්
1168	03.07.2017	විශේ.වෙළ.භා.බද්ද	කැඩුණු සහල් මත විශේෂ වෙළඳ භාණ්ඩ බද්ද
1169	07.07.2017	රේගු බදු ඉවත් කිරීම	කිරි පිටි මත රේගු බදු ඉවත් කිරීම
1170	11.07.2017	බදු සහන	මහ කොළඹ ජල හා අපජල කළමනාකරණ වැඩිදියුණු කිරීමේ ආයෝජන වැඩසටහන් ව්‍යාපෘතිය
1110H	11.07.2018	නිෂ්පාදන බදු	බලපත්‍ර වාහන සඳහා නිෂ්පාදන බදු
1171	20.07.2017	විශේ.වෙළ.භා.බද්ද	උම්බලකඩ, මිරිස්,කහ සහ අනෙකුත් දෑ මත විශේෂ වෙළඳ භාණ්ඩ බද්ද
1172	26.07.2018	විශේ.වෙළ.භා.බද්ද	සහල් මත විශේෂ වෙළඳ භාණ්ඩ බද්ද
1006A	27.07.2017	SLSI රෙගුලාසි	ශ්‍රී ලංකා ප්‍රමිති ආයතනය යටතේ දුඹුරු සීනි, සුදු සීනි සහ රතු පරිප්පු සම්බන්ධයෙන් අනිවාර්ය ආනයන පරීක්ෂණ වැඩසටහන නැවත ඇරඹීම
572D	28.07.2017	PP&R	අවදානම් කළමනාකරණ කමිටුව (සංශෝධන)
1173	28.07.2017	භාණ්ඩ පරීක්ෂණ	ආනයන භාණ්ඩ පරීක්ෂණ පටිපාටිය ස්වයංක්‍රීයකරණය - LCL භාණ්ඩ තොග
1174	31.07.2017	විශේ.වෙළ.භා.බද්ද	මාළු සහ ඉරිඟු මත විශේෂ වෙළඳ භාණ්ඩ බද්ද
1174A	31.07.2017	විශේ.වෙළ.භා.බද්ද	දෝෂ ඉවත් කිරීම, දෙ.නියෝග. 1174
1175	01.08.2017	විශේ.වෙළ.භා.බද්ද	කැඩුණු සහල් මත විශේෂ වෙළඳ භාණ්ඩ බද්ද
1116C	01.08.2017	සෙස් (ආනයන)	නිරිඟු මත සෙස්
1176	01.08.2017	රේගු බදු ඉවත් කිරීම	නිරිඟු මත රේගු බදු ඉවත් කිරීම
1177	11.08.2017	ආදායම්.ආ.නි.	ආදායම් ආරක්ෂණ නියෝග 03/2017

1178	14.08.2017	මෝටර් වාහන	කොන්දේසි සහිත පදනමින් තීරුබද්දෙන් නිදහස් කිරීමේ අනුමත වැඩසටහන් ක්‍රමයක් යටතේ ආනයනය කළ මෝටර් වාහන අපහරණය සඳහා රේගු වටිනාකම තීරණය කිරීම
1179	16.08.2017	විශේ.වෙළ.භා.බද්ද	සීනි සඳහා විශේෂ වෙළඳ භාණ්ඩ බද්ද
1180	16.08.2017	විශේ.වෙළ.භා.බද්ද	විශේෂ වෙළඳ භාණ්ඩ බද්ද
1181	17.08.2017	නිෂ්පාදන බදු	1989 අංක 13 දරණ නිෂ්පාදන (විශේෂ විධි විධාන) බදු පනත යටතේ ප්‍රකාශයට පත් කරන ලද ගැසට් නිවේදනය.
1153A	22.08.2017	ප්‍රතිස්ථාපනය	සීමා සහිත සෙරන්ඩිබ් මෙඩිකල්ස් පෞද්ගලික සමාගමේ රේගු පහසුකම් ප්‍රතිස්ථාපනය කිරීම
1182	23.08.2017	ආපසු ගෙවීම	ආපසු ගෙවීම් සහ බදු සහන ඉල්ලීම් කාර්යාවලීන් සඳහා ක්‍රියාපිළිවෙත
1183	23.08.2017	විශේ.වෙළ.භා.බද්ද	පාම් තෙල් මත විශේෂ වෙළඳ භාණ්ඩ බද්ද
1167A	24.08.2017	භාණ්ඩ පරීක්ෂණය	ආසිකුඩා පද්ධතියෙහි “Inspection Act” යෙදුමට අදාළ බහලුම් පාලන ලේඛන භාවිතා කරන්නේ කෙසේද?
1148A	24.08.2017	ආසිකුඩා	ආසිකුඩා ලෝක පද්ධතියට ඇප තොරතුරු හසු කර ගැනීම
1184	08.09.2017	විශේ.වෙළ.භා.බද්ද	විශේෂ වෙළඳ භාණ්ඩ බද්ද
1178A	26.09.2017	මෝටර් වාහන	කොන්දේසි සහිත පදනමින් තීරුබද්දෙන් නිදහස් කිරීමේ අනුමත වැඩසටහන් ක්‍රමයක් යටතේ ආනයනය කළ මෝටර් වාහන අපහරණය සඳහා රේගු වටිනාකම තීරණය කිරීම
790A	27.09.2017	ගමන් බඩු	මගී ගමන් බඩු සහ වානිජමය වටිනාකම් සහිත භාණ්ඩ අඩංගු තැඟි පාර්සල් හෝ වානිජමය ස්වභාවයේ භාණ්ඩ නිෂ්කාශනය කිරීම
1185	03.10.2017	විශේ.වෙළ.භා.බද්ද	භාණ්ඩ කිහිපයක් මත විශේෂ වෙළඳ භාණ්ඩ බද්ද
1186	06.10.2017	රේගු බදු ඉවත් කිරීම	කපු මත පනවා ඇති රේගු බදු ඉවත් කිරීම
928A	13.10.2017	බලාත්මක කිරීමේ කමිටුව	දෙපා. නියෝග 928 සංශෝධන
1187	16.10.2017	අතිකාල	කාර්ය මණ්ඩලයේ වර්තමාන මූලික වැටුප පදනම් කරගෙන අතිකාල ගෙවීම
1188	26.10.2017	ජා.ඖ.නි.අ(NMRA)	වර්ගීකරණ අවස්ථාවේදී ප්‍රතික්ෂේපිත දේශසීමා නිෂ්පාදන ලැයිස්තු විස්තර
804C	01.11.2017	ආනයන පාලන බලපත්‍රය	ආනයන පාලන බලපත්‍ර සහ ජ්ලග් සහ සොකට් අලෙවි සල් සඳහා වන ප්‍රමිතීන් පැනවීම පිළිබඳ රෙගුලාසි
1018E	02.11.2017	ජා.ඖ.නි.අ(NMRA)	ජාතික ඖෂධ නියාමන අධිකාරිය (NMRA) මගින් ආලේපන පිළිබඳ පාලනය
118T	02.11.2017	ප්‍ර.සැ.භා ප (PP&R)	භාණ්ඩ වර්ගීකරණ ශාඛාවේ කාර්ය මණ්ඩලය, ප්‍රතිපත්ති සැලසුම් හා පර්යේෂණ අංශයේ සංවිනයට

			ඇතුළත් කිරීම
<b>1189</b>	02.11.2017	විශේ.වෙළ.භා.බද්ද	මාළු මත විශේෂ වෙළඳ භාණ්ඩ බද්ද
<b>118U</b>	07.11.2017	ප්‍ර.සැ.භා ප (PP&R)	PP&R සංවිනයට වෙන්කරන ලද කොටස් සංඛ්‍යාව වැඩි කිරීම
<b>1190</b>	07.11.2017	විශේ.වෙළ.භා.බද්ද	විශේෂ වෙළඳ භාණ්ඩ බද්ද
<b>1191</b>	08.11.2017	විශේ.වෙළ.භා.බද්ද	විශේෂ වෙළඳ භාණ්ඩ බද්ද
<b>1192</b>	09.11.2017	නිෂ්පාදන බදු	අයවැය 2018 - නිෂ්පාදන බදු
<b>1193</b>	09.11.2017	ආදායම්.ආ.නි.	ආදායම්.ආ.නි - අයවැය 2018 - 2017/04
<b>1193A</b>	11.11.2017	ආදායම්.ආ.නි.	දෝෂ ඉවත් කිරීම, දෙ.නියෝග. 1193
<b>1193B</b>	14.11.2017	ආදායම්.ආ.නි.	දෝෂ ඉවත් කිරීම, දෙ. නියෝග. 1193
<b>1194</b>	16.11.2017	වැට්/ව.ගු.සේ.බදු, ජා.ගො.බද්ද, සෙස්	2012 සිට 2017 වර්ෂය දක්වා සංයෝජිත භාණ්ඩ විස්තර සහ කේතකරණ ක්‍රමයෙහි සිදු කළ පරිවර්තනය හේතුවෙන් අළුතෙන් නිර්මිත HS කේතයන් මත VAT, PAL, NBT සහ සෙස් බදු වල අදාළත්වය
<b>1192A</b>	16.11.2017	නිෂ්පාදන බදු	දෝෂ ඉවත් කිරීම-දෙපා. නියෝග 1192
<b>1192B</b>	16.11.2017	නිෂ්පාදන බදු	දෙපා. නියෝග 1192 සංශෝධන
<b>1193C</b>	20.11.2017	ආදායම්.ආ.නි.	දෝෂ ඉවත් කිරීම - දෙපා. නියෝග 1193
<b>1195</b>	20.11.2017	විශේ.වෙළ.භා.බද්ද	විශේෂ වෙළඳ භාණ්ඩ බද්ද
<b>1193D</b>	21.11.2017	ආදායම්.ආ.නි.	දෝෂ ඉවත් කිරීම - දෙපා. නියෝග 1193
<b>1192C</b>	22.11.2017	නිෂ්පාදන බදු	දෙපා. නියෝග 1192 සංශෝධන
<b>1193E</b>	27.11.2017	ආදායම්.ආ.නි.	දෝෂ ඉවත් කිරීම - දෙපා. නියෝග 1193
<b>1196</b>	27.11.2017	සෙස් (ආනයන)	අයවැය 2018 සෙස්
<b>1197</b>	04.11.2017	ආයතන	ශ්‍රී ලංකාවට ආනයනය කළ ආයුධ රේගු පරිශ්‍රයෙන් මුදාහැරීම
<b>1192D</b>	07.12.2017	නිෂ්පාදන බදු	දෙපා. නියෝග 1192 සංශෝධන
<b>1198</b>	08.12.2017	ආ.පා.බ	ආනයන පාලන බලපත්‍රය
<b>1199</b>	08.12.2017	අ.පා.බ	අපනයන පාලන බලපත්‍රය
<b>1200</b>	13.12.2017	විශේ.වෙළ.භා.බද්ද	විශේෂ වෙළඳ භාණ්ඩ බද්ද
<b>1201</b>	14.12.2017	ව.භා ගු.සං බද්ද	වරාය හා ගුවන් තොටුපළ සංවර්ධන බද්ද- අයවැය 2018
<b>1202</b>	14.12.2017	රේගු බදු ඉවත් කිරීම	පෙට්‍රල් සහ ඩීසල් මත රේගු බදු ඉවත් කිරීම
<b>1203</b>	14.12.2017	විශේ.වෙළ.භා.බද්ද	තෙල් මත විශේෂ වෙළඳ භාණ්ඩ බද්ද
<b>1201A</b>	19.12.2017	PAL	දෝෂ ඉවත් කිරීම PAL අයවැය 2018
<b>1204</b>	22.12.2017	රේගු බදු ඉවත් කිරීම	පෙට්‍රල් සහ ඩීසල් මත රේගු බදු ඉවත් කිරීම
<b>1205</b>	22.12.2017	නිෂ්පාදන බදු	නිෂ්පාදන බදු නිවේදනය අංක 999, අතේ රැගෙන යා නොහැකි ස්ප්‍රිතු ආනයන මත නිෂ්පාදන බදු



1205A	22.12.2017	නිෂ්පාදන බදු	දෙපා. නියෝග 1205 සංශෝධන, නිෂ්පාදන බදු නිවේදනය අංක. 1005: අතේ රැගෙන යා නොහැකි ස්ප්‍රිතු ආනයන මත නිෂ්පාදන බදු
1091B	22.12.2017	නිෂ්පාදන බදු	සුරාබදු ආඥා පනත (52 වන පරිච්ඡේදය) නිෂ්පාදන බදු නිවේදනය අංක. 996
1206	31.12.2017	විශේ.වෙළ.භා.බද්ද	සහල් මත විශේෂ වෙළඳ භාණ්ඩ බද්ද

විවෘත කරන ලද දෙපාර්තමේන්තු විෂයය ලිපිගොනු

දිනය	ලිපිගොනු අංකය	විස්තරය
13.03.2017	PL 768	තානාපති කාර්යාල සමග සම්බන්ධතා
24.03.2017	PL 769	රාජ්‍ය ගිණුම් පිළිබඳ කාරක සභාව - ලිපි ගනුදෙනු
27.03.2017	PL 770	රේගු වෙබ් අඩවි තොරතුරු ඉල්ලීම්
31.03.2017	PL 771	බැංකු ඇප පද්ධතිය ස්වයංක්‍රියගත කිරීම
07.04.2017	PL 772	වාර්ෂික ක්‍රියාත්මක සැලැස්ම
08.05.2017	PL 773	ශ්‍රී ලංකාව සහ යුරෝපා සංගමය අතර වෙළඳ හා ආර්ථික සබඳතා සහයෝගීතාව පිළිබඳ වැඩ කණ්ඩායම
29.05.2017	PL 774	ශ්‍රී ලංකාව සඳහා ජාතික සිවිල් ගුවන් සේවා ප්‍රතිපත්තිය
20.06.2017	PL 775	ආසියානු සංවර්ධන බැංකුව මගින් අරමුදල් සපයන වරාය ප්‍රවේශ උත්තෝලක මාර්ග ව්‍යාපෘතිය- ප්‍රගති සමාලෝචන රැස්වීම
13.07.2017	PL 776	මහනගර ව්‍යාපෘති සඳහා පාලන කමිටු රැස්වීම
17.07.2017	PL 777	අභ්‍යන්තර නිෂ්කාශන ස්ථාන තුනක් පිහිටුවීම
04.08.2017	PL 778	කාර්යසාධන වාර්තාව 2016
08.08.2017	PL 779	මහ බැංකුව සමඟ ලිපි ගනුදෙනු
11.08.2017	PL 780	ශ්‍රී ලංකා රේගුව වෙත චීන නියෝජිත කණ්ඩායමේ සංචාරය
18.08.2017	PL 781	සීනි රසගැන්වූ බීම වර්ග සඳහා බදු හඳුන්වා දීම
30.08.2017	PL 782	අපනයන වෙළඳ සාම්පලයන්හි උපරිම වටිනාකම් සීමාව වැඩිකිරීම
04.09.2017	PL 783	පාර්ලිමේන්තු ප්‍රශ්න
04.09.2017	PL 784	අධිකරණ නඩු
05.09.2017	PL 785	අන්තර් ජාතික සබඳතා විද්‍යුත් තැපැල් ලිපි ගනුදෙනු

**ප්‍රතිපත්ති, සැලසුම් හා පර්යේෂණ අංශය විසින් සංවිධානය කරන ලද වැඩසටහන්**

1. ජාත්‍යන්තර රේගු දිනය සැමරීම
2. ලෝක වෙළඳ සංවිධානයේ වෙළඳාම පහසු කිරීමේ ගිවිසුම සඳහා දැනුවත් කිරීමේ වැඩසටහන්
3. ලෝක වෙළඳ සංවිධානයේ කාල මිදැවුම් අධ්‍යයනය සඳහා මූලාරම්භක වැඩසටහන්

**ජාත්‍යන්තර කටයුතු පිළිබඳ අංශය**

**විවෘත කරන ලද දෙපාර්තමේන්තු විෂයය ලිපිගොනු**

PP&R/CIAD/24/2017	වියට්නාමය හා ශ්‍රී ලංකාව අතර රේගු කටයුතු වලදී සහයෝගීතාව සහ අන්‍යෝන්‍ය සහාය පිළිබඳ ගිවිසුම
PP&R/CIAD/25/2017	රේගු සම්බන්ධීකරණ ස්ථාන නිලධාරී ලියාපදිංචිය
PP&R/CIAD/26/2017	ශ්‍රී ලංකා රජය සහ ඕස්ට්‍රේලියානු රජය අතර සහයෝගීතා හවුල සඳහා අවබෝධතා ගිවිසුම
PP&R/CIAD/27/2017	උතුරු කොරියාව පිළිබඳ එක්සත් ජාතීන්ගේ ආරක්ෂක මණ්ඩල යෝජනාව: සාමාජික රාජ්‍යවල වගකීම්
PP&R/CIAD/28/2017	තායිලන්තය සහ ශ්‍රී ලංකාව අතර නිදහස් වෙළඳ ගිවිසුම
PP&R/CIAD/29/2017	ශ්‍රී ලංකා රජය සහ නේපාල රජය අතර වෙළඳ ගිවිසුම
PP&R/CIAD/30/2017	රේගු සම්බන්ධ කටයුතු පිළිබඳ සහයෝගීතාව පිළිබඳ ජෝර්දාන රේගුව හා ශ්‍රී ලංකාව අතර ගිවිසුම
PP&R/CIAD/32/2017	ආසියා පැසිෆික් කලාපයේ ලේඛන වලින් තොර දේශසීමා අතර වෙළඳාම පහසුකිරීම පිළිබඳව ආසියා සහ පැසිෆික් සඳහා එක්සත් ජාතීන්ගේ ආර්ථික හා සමාජ කොමිසම් රාමු ගිවිසුම

# අනුගතවීමේ සහ පහසුකම් සැලසීමේ අංශය

## හැඳින්වීම

පශ්චාත් නිෂ්කාශන විගණනය යනු රේගු භාරයෙන් භාණ්ඩ නිදහස් කිරීමෙන් පසුව ඉටුකරනු ලබන රේගු පාලන පදනම් කරගත් විගණනය අදහස් කෙරේ.

ලෝක වෙළඳ සංවිධානයේ තක්සේරු කිරීමේ ගිවිසුම් සාර්ථකව ක්‍රියාත්මක කිරීම උදෙසා පහසුකම් සැලසීම පිණිස තක්සේරු අංශය යටතේ 2010 වර්ෂයේදී පශ්චාත් නිෂ්කාශන සහ විගණන ශාඛාව (PCAB) ස්ථාපිත කරන ලදී. පශ්චාත් විගණන හා නැව් භාර ලේඛණ ඒකකය (PAMU) සහ විගණන සහ පරීක්ෂණ ශාඛාව (A & ID) අන්තර්ග්‍රහණය කරමින් මෙම ශාඛාව ස්ථාපිත කරන ලදී.

2010 වර්ෂය අග භාගයේදී රේගු ප්‍රතිසංස්කරණ හා නවීකරණ වැඩ සටහන යටතේ නව සංවිධාන ව්‍යුහයක් ක්‍රියාත්මක කිරීමත් සමග, තක්සේරු අංශය යටතේ ක්‍රියාත්මකවූ පශ්චාත් නිෂ්කාශන සහ විගණන අංශය, නීති බලාත්මක කිරීමේ පර්ෂදය තුළ රේගු අධ්‍යක්ෂකවරයෙකු යටතේ උත්ශ්‍රේණිගත කර පශ්චාත් නිෂ්කාශන විගණන අංශය (PCA) වශයෙන් හඳුන්වන ලදී. රේගු නිෂ්කාශන ක්‍රියාවලියේදී නිෂ්කාශන රෙගුලාසිවලට අනුකූලව ක්‍රියා කරන වෙළඳුන්ට පහසුකම් සැලසීමේ අවශ්‍යතාවය සැලකිල්ලට ගෙන සහ ප්‍රමාද දෝෂ සහ වංචා පලනය කිරීම සඳහා රේගුව තුළ අවදානම් කළමනාකරණ ඒකකයක් (RMU) ස්ථාපිත කරමින් දැනට පවත්නා ක්‍රමවේදයන් වැඩිදියුණු කිරීමට තීරණය කර ඇත. රේගු නිෂ්කාශන ක්‍රියාවලියේ වැඩසටහන්වලට පහසුකම් සැලසීම උදෙසා අවදානම් කළමනාකරණ මූලධර්ම සහ අනුකූලතා දැක්වීමේ මිනුම් ක්‍රියාත්මක කිරීම මෙන්ම ක්‍රියාපටිපාටි හඳුන්වා දීම, වෙළඳ ප්‍රජාව අතර අනුකූලව ක්‍රියාකිරීමේ මට්ටම වැඩිදියුණු කිරීම සඳහා දායකත්වය ලබාදෙන ඉතා වැදගත් සාධක බවට හඳුනා ගනිමින් පශ්චාත් නිෂ්කාශන විගණනය සහ අවදානම් විගණන කාර්යයන් සහය සේවා පර්ෂදය තුළ එක අංශයක් ලෙස ගෙන ඒමට තීරණය කරන ලදී.

දෙපාර්තමේන්තු නියෝග 883 ට ((DOPL) අනුව 2013 සැප්තැම්බර් 26 දින සිට ක්‍රියාත්මක වන පරිදි "අනුගත වීමේ සහ පහසුකම් සැලසීමේ අංශය" වශයෙන් හැඳින්වෙන මෙම අංශය යටතේ ශාඛා දෙකක් වශයෙන් පශ්චාත් විගණන අංශය හා අවදානම් කළමනාකරණ අංශය ක්‍රියාත්මක වේ

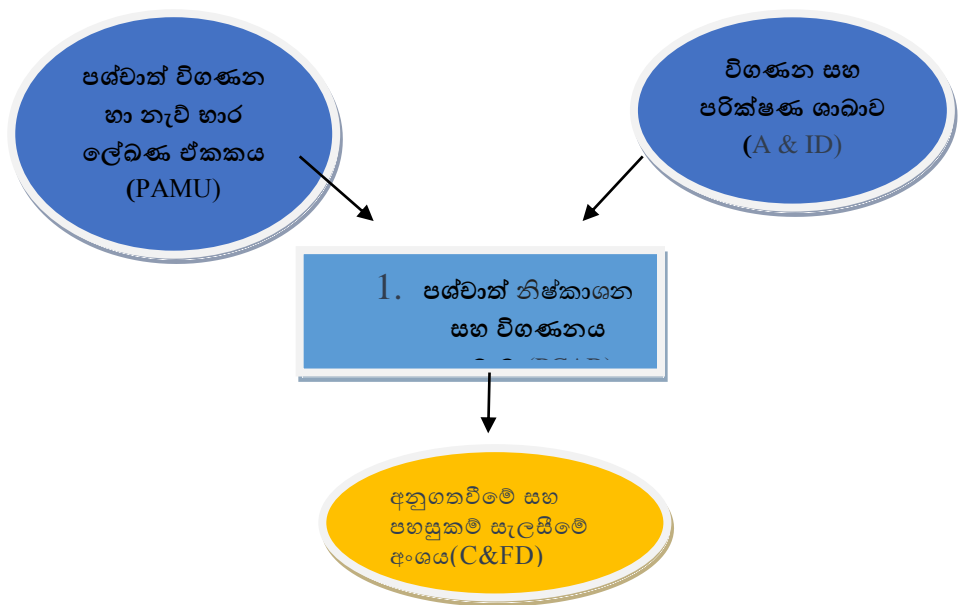

අනුගත වීමේ සහ පහසුකම් සැලසීමේ අංශය සහ විගණන අනුකූලතා මට්ටම

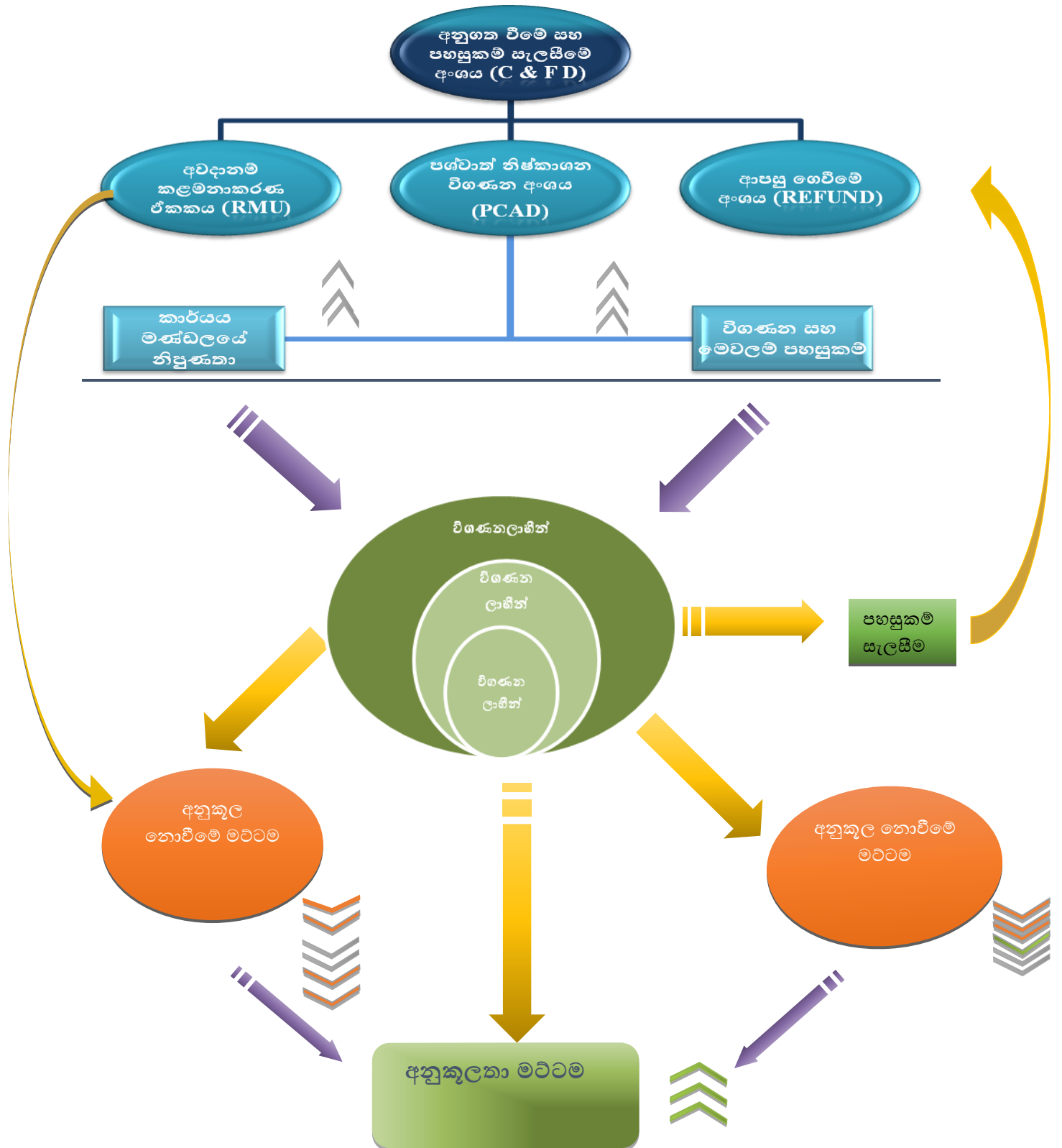

## පශ්චාත් නිෂ්කාශන විගණන අංශය

සංශෝධිත කියෝතෝ ගිවිසුම මගින් අර්ථ නිරූපනය කරන පරිදි, පශ්චාත් නිෂ්කාශන විගණනය (PCA) හෝ විගණන පාදක කරගත් පාලනයන් යනු අදාළ ව්‍යාපාරිකයන් (පුද්ගලයන්) සතුව ඇති පොත්පත්, වාර්තා, ව්‍යාපාර ක්‍රමවේද සහ වාණිජ දත්ත පරීක්ෂා කිරීම මගින් රේගු ප්‍රකාශනවල නිරවද්‍යතාවය සහ නීත්‍යානුකූලභාවය පිළිබඳව රේගුව සෑහීමකට පත්වනු ලබන මිනුම් ක්‍රම/ක්‍රියාමාර්ගවේ. අතිශයින් ගනුදෙනු පදනම් කරගත් පාලන පරිසරයක සිට වඩා ශක්තිමත් විගණනය පදනම් කරගත් පරිපාලනයක් දක්වා ගමන් කිරීම මගින් බහුවිධ ස්ථරවලදී අවදානම් පාදක කරගත් පාලන ප්‍රවේශයක් යොදා ගැනීමට පශ්චාත් නිෂ්කාශන විගණනය රේගුවට ඉඩකඩ සලසන බැවින්, එය රේගුවට මෙන්ම අනෙකුත් දේශසීමා නියාමන අධිකාරීන් සඳහා ද ඉතා වැදගත් පාලන ක්‍රමවේදයක් වේ. භෞතික පරීක්ෂණය, වටිනාකම, භාණ්ඩවල ප්‍රභවය සහ වර්ගීකරණය සාම්පල සත්‍යාපනය කිරීම, බලපත්‍ර, අවසරපත්‍ර සත්‍යාපනය කිරීම යනාදිය වැනි දේශ සීමාව අරභා ගමන් කරන අවස්ථාවේදී යොදාගනු ලබන පාලන ක්‍රම ගනුදෙනු පදනම් කරගත් පාලන ක්‍රම වේ.

( මූලාශ්‍රය: ලෝක රේගු සංවිධානය)

භාණ්ඩ හා ව්‍යාපාරිකයන් පිළිබඳ අවදානම් විශ්ලේෂණය මත තෝරාගත් ඉලක්කගත මෙහෙයුම්කරුවන් කෙරෙහි අවධානය යොමු කරමින්, හෝ වාර්ෂික විගණන වැඩසටහන් යටතේ දක්වා ඇති විධිමත් සැලසුම්ගත ක්‍රමයක් මගින් එක් එක් සිද්ධිය පදනම් කර ගනිමින් පශ්චාත් නිෂ්කාශන විගණනයන් සිදුකළ හැකිය. එසේම ආර්ථිකය මෙහෙයවන්නන් හට අවශ්‍ය විශේෂ පිලියම් සැපයීමේ නිර්ණායකයන් වශයෙන් ද විගණනය භාවිතා කළ හැකිය.

පහත සඳහන් දෑ පශ්චාත් නිෂ්කාශන විගණන අංශයේ මූලික අරමුණු වශයෙන් සලකනු ලැබිය හැකිය.

- (අ) පසුගිය යම් කාලසීමාවක් තුළ රේගු සටහන්කරවල නීත්‍යානුකූලභාවය හා නිරවද්‍යතාව පරීක්ෂා කිරීම.
- (ආ) වැරදි රේගු සටහන්කර සංශෝධනය කිරීම සඳහා අවශ්‍ය පියවර ගැනීම පිණිස විගණනලාභීන්ට නිර්දේශ ලබා දීම
- (ඇ) විගණනලාභීන් රේගු නීතිය හා රෙගුලාසිවලට අනුගතවීම වැඩි කිරීමට පෙළඹවීම
- (ඈ) අවදානම් කළමනාකරණ ක්‍රියාවලියට යෙදවුම් ලබාදීම

### පශ්චාත් නිෂ්කාශන විගණනය යටතේ පරීක්ෂා කළයුතු අයිතම

ආනයන ප්‍රකාශනයක් සඳහා අවශ්‍ය වන පහත වගුවේ දක්වා ඇති සෑම අයිතමයක්ම නිෂ්කාශන විගණනය මගින් පරීක්ෂා කළහැකි වේ.

බදු මූලාසම්බන්ධ අයිතම	බදු අනුපාත සම්බන්ධ අයිතම	බදු ප්‍රමාණය සම්බන්ධ අයිතම	අනෙකුත්
<ul style="list-style-type: none"> <li>• වටිනාකම</li> <li>• ප්‍රමාණය</li> <li>• මුදල් වර්ගය</li> <li>• විනිමය අනුපාත</li> </ul>	<ul style="list-style-type: none"> <li>• වර්ගීකරණය</li> <li>• සාමාන්‍ය බදු අනුපාත</li> <li>• වරණීය බදු අනුපාත</li> </ul>	<ul style="list-style-type: none"> <li>• නිදහස් කිරීම් යුක්ති සාධන ප්‍රමාණය</li> <li>• බදු ගණනය කිරීමේ නිරවද්‍යතාවය</li> </ul>	<ul style="list-style-type: none"> <li>• සීමා කිරීම්</li> <li>• තහනම් කිරීම්</li> <li>• ආනයන බලපත්‍ර</li> <li>• IPR</li> <li>• CITES</li> <li>• රාජ්‍ය භාගය</li> <li>• විනිමය පාලන</li> </ul>

ඉහත දැක්වෙන අයිතම පශ්චාත් නිෂ්කාශන විගණනයට පෙර, නිෂ්කාශන අවස්ථාවේ දී සහ/හෝ නිෂ්කාශනයට පෙර අවස්ථාවලදී රේගු පරීක්ෂාවට ලක් කළ හැකි බව සැලකිය යුතුය. අනවශ්‍ය ද්විකරණයන් වැලැක්වීම සඳහා පශ්චාත් නිෂ්කාශන විගණනයේ ප්‍රවේශය සාමාන්‍ය රේගු පරීක්ෂාවට (පූර්ව නිෂ්කාශන සත්‍යාපනය) වඩා වෙනස් වියයුතු අතර, පශ්චාත් නිෂ්කාශන විගණනය එහි යහගුණය වැඩි කිරීමත්, දුර්ගුණය අවම කරගැනීමත් සඳහා සිදුකරනු ලබයි. රේගු

නිෂ්කාගනයේ ලියාපදිංචි පරීක්ෂාවට ලක් කිරීමට පශ්චාත් නිෂ්කාගන විගණන නිලධාරීන්ට බලය පැවරෙනවා පමණක් නොව විගණන පරිශ්‍රයේදී ගිණුම් පොත්, වාර්තා හා අදාළ පොත්පත් ද පරීක්ෂාවට ලක්කළ හැකිය.

පශ්චාත් නිෂ්කාගන විගණන ඒකකය

2017 වර්ෂයේ කාර්ය සාධනය

	2017
වසර තුළ ලියාපදිංචි කරන ලද විගණන සංඛ්‍යාව	175
වසර තුළ ලියාපදිංචි කරන ලද පශ්චාත් විගණන සිද්ධි සංඛ්‍යාව	112
අවසන් කරන ලද (කලින් වසරේ ලියාපදිංචි සංඛ්‍යාව ඇතුළුව) පශ්චාත් විගණන සිද්ධි සංඛ්‍යාව	54
පශ්චාත් විගණන සිද්ධි මගින් සොයාගත් වැරදි සංඛ්‍යාව සහ නියම කළ රාජසන්තක කිරීම් /දඩ	48
අය කර ගන්නා මුළු දඩ මුදල් ප්‍රමාණය (රු.)	1,115,246,416
රාජසන්තක කළ භාණ්ඩ විකිණීමෙන් ලත් මුළු මුදල (රු.)	5,361,833
අතිරේක සටහන් කර ලෙස එකතු කරගත් මුළු මුදල (රු.)	894,548
අයකරගත් මුළු මුදල (රු.)	<b>1,121,502,797</b>

2015, 2016 සහ 2017 වර්ෂ තුළ කාර්ය සාධනය

	2015	2016	2017
වසර තුළ ලියාපදිංචි කරන ලද පශ්චාත් විගණන සංඛ්‍යාව	133	103	112
අවසන් කරන ලද (කලින් වසරේ ලියාපදිංචි සංඛ්‍යාව ඇතුළුව) පශ්චාත් විගණන සිද්ධි සංඛ්‍යාව	63	77	54
විගණන සිද්ධි මගින් සොයාගත් රාජසන්තක කිරීම් /දඩ	63	69	48
අය කර ගන්නා මුළු දඩ මුදල් ප්‍රමාණය	759,460,609	938,538,574	1,120,608,249
තහනම් කරන ලද භාණ්ඩවල මුළු වටිනාකම	NIL	NIL	NIL
අතිරේක සටහන් කර ලෙස එකතු කරගත් මුළු මුදල (රු.)	66,016,718	61,512,281	894,548
අය කරගත් මුළු මුදල (රු.)	<b>825,477,327</b>	<b>1,000,050,855</b>	<b>1,121,502,797</b>

1) විගණන ප්‍රගතිය

වර්ෂය	සිදුකරන ලද විගණන සංඛ්‍යාව
2015	211
2016	182
2017	175

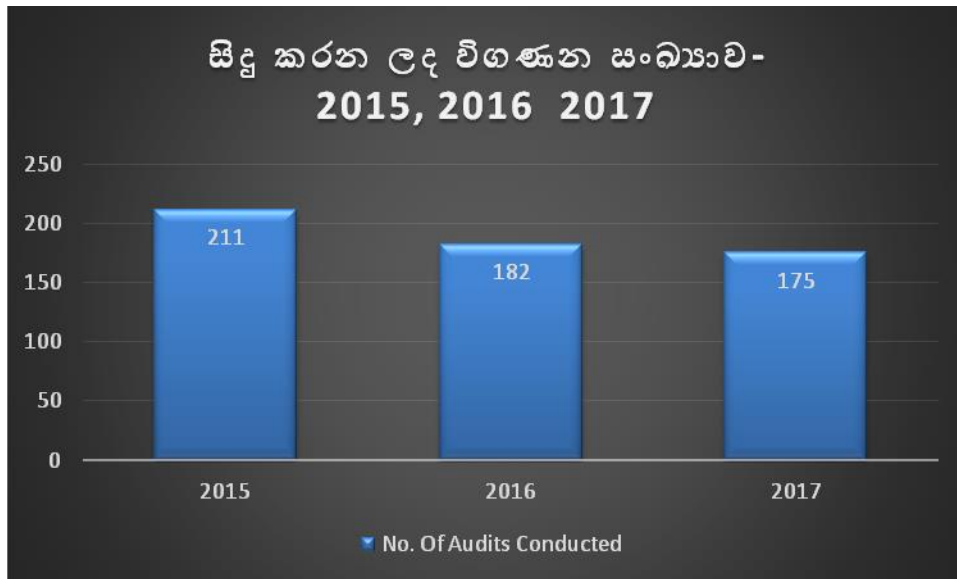

2) 2017 වර්ෂය තුළ පශ්චාත් සිද්ධීන්වල ප්‍රගතිය

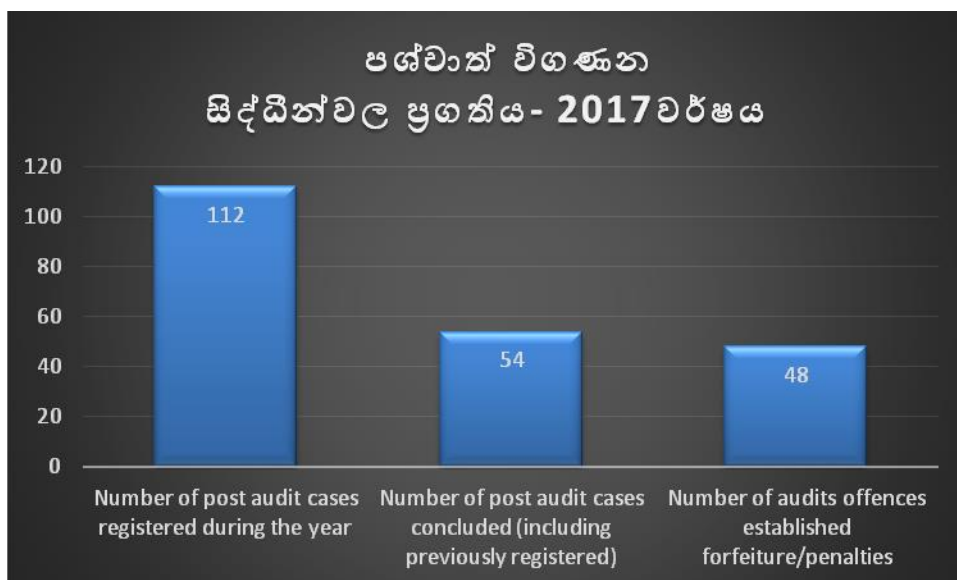



3) විගණන සහ සිද්ධි අතර සංසන්දනය

වර්ෂය	සිදුකරන ලද විගණන සංඛ්‍යාව	සිද්ධි සංඛ්‍යාව	%
2015	211	133	63%
2016	182	103	57%
2017	175	112	64%

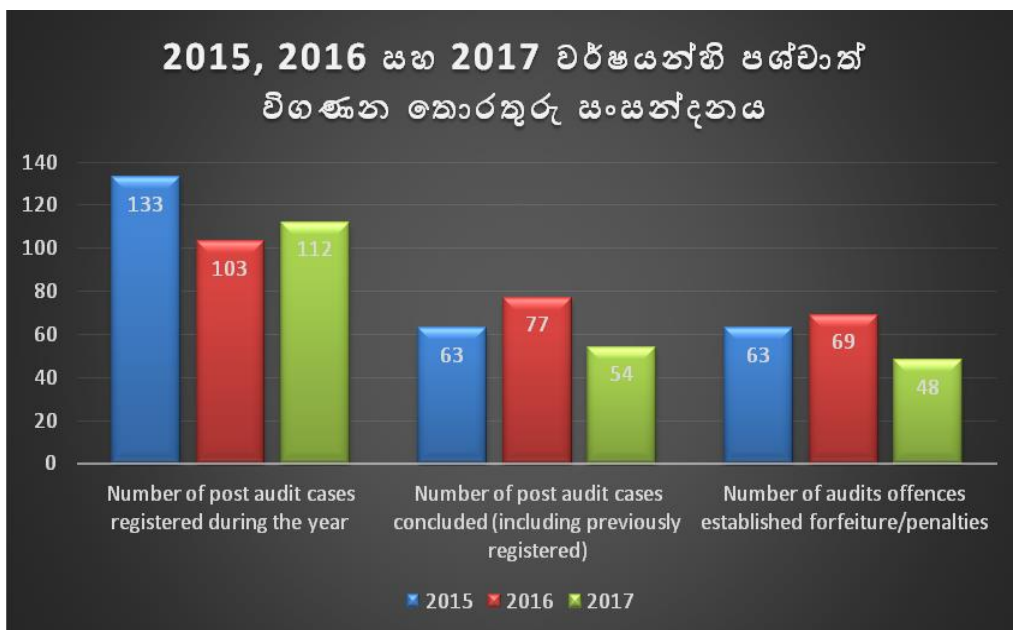
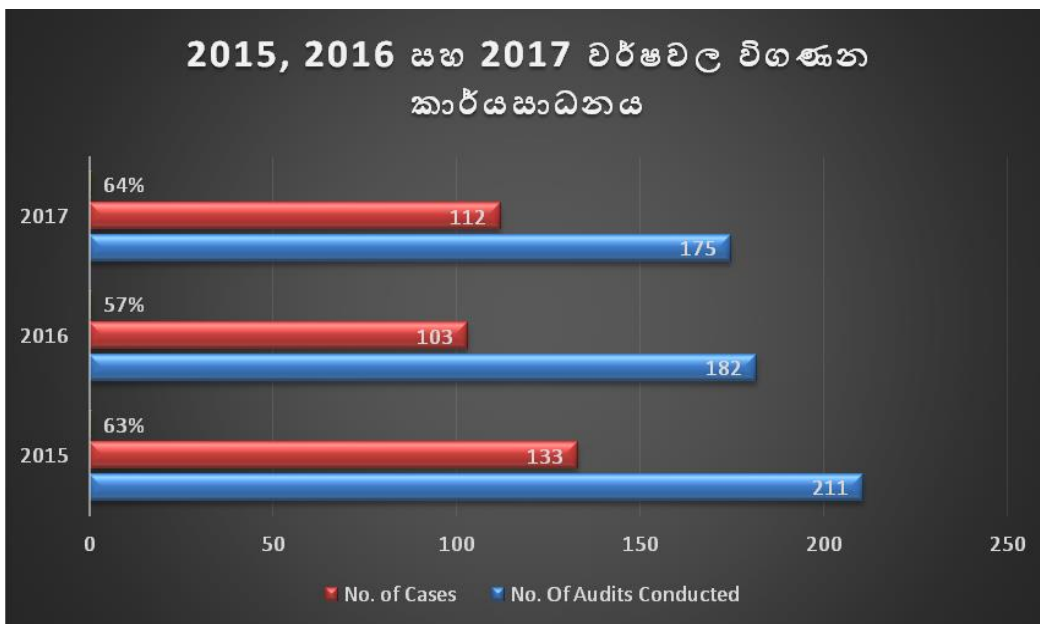

## ආපසු ගෙවීමේ අංශය

### 1) හිමිකම් පෑම් සහ ආපසු ගෙවීම් තත්ත්වය - 2017

	අංකය
ලියාපදිංචි කළ අයදුම්පත්/හිමිකම්	163
සම්පූර්ණ කළ ආපසු ගෙවීම්	49
ප්‍රතික්ෂේප කරන ලද අයදුම්පත්/හිමිකම්	11

### 2) ආපසු ගෙවීම් හිමිකම් තත්ත්වය- පසුගිය වර්ෂ (201 සිට 201)

වර්ෂය	2014	2015	2016	2017
ලියාපදිංචි කළ අයදුම්පත්/හිමිකම්	141	80	219	163
සම්පූර්ණ කළ ආපසු ගෙවීම්	18	06	39	49
ප්‍රතික්ෂේප කරන ලද අයදුම්පත්/හිමිකම්	02	01	04	11

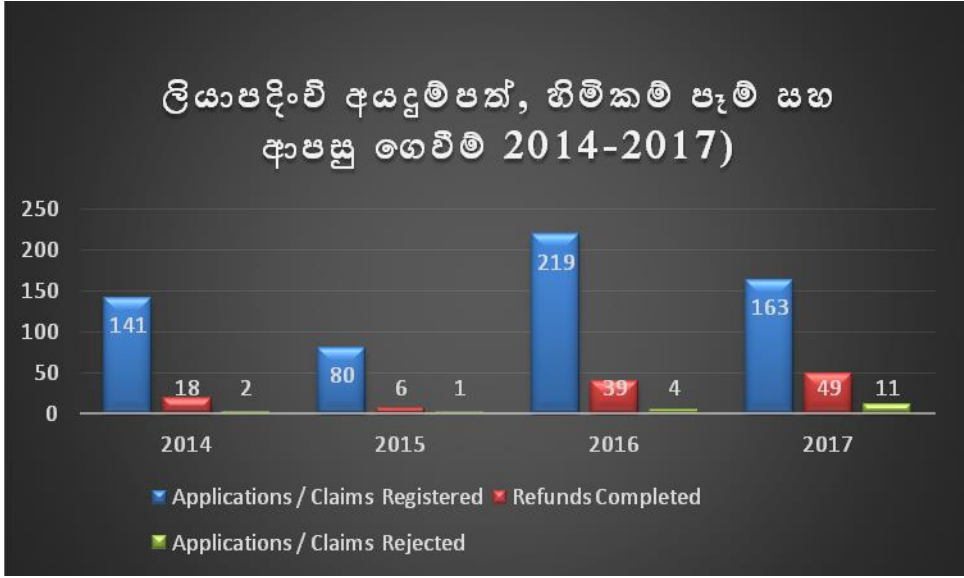

**3) මුළු ආදායම එකතුව**

වර්ෂය	එකතු කළ ආදායම (රු.)
2015	856,151,370
2016	1,000,050,855
2017	1,121,502,797

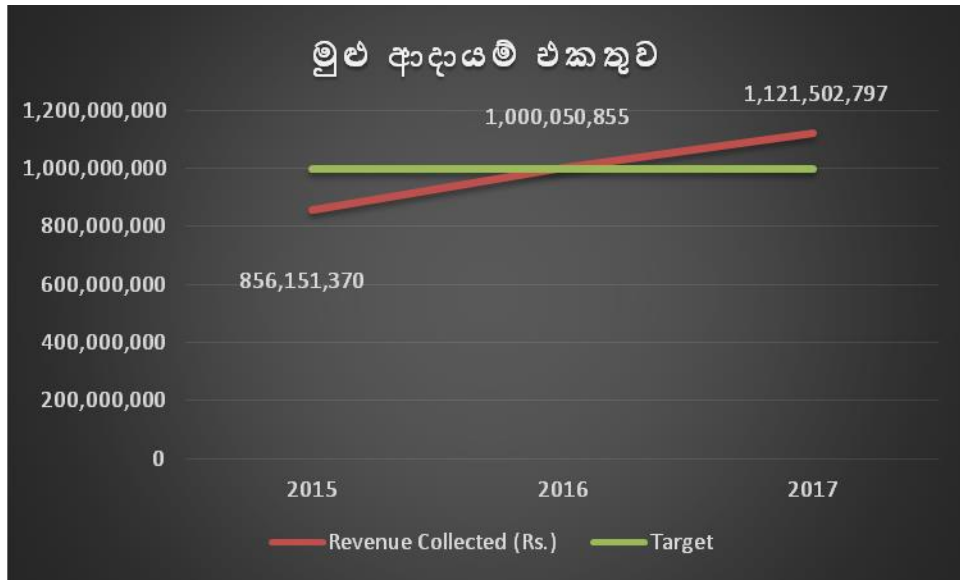

**4) 2017 වර්ෂය තුළ ලියාපදිංචි කළ සහ අවසන් කළ සිද්ධි සංඛ්‍යාව**

වර්ෂය	ලියාපදිංචි කළ සිද්ධි සංඛ්‍යාව (පසුගිය වසරේ ලියාපදිංචි කළ සිද්ධි සංඛ්‍යාව ඇතුළුව)	අවසන් කළ සිද්ධි සංඛ්‍යාව
2015	133	63
2016	103	77
2017	112	54

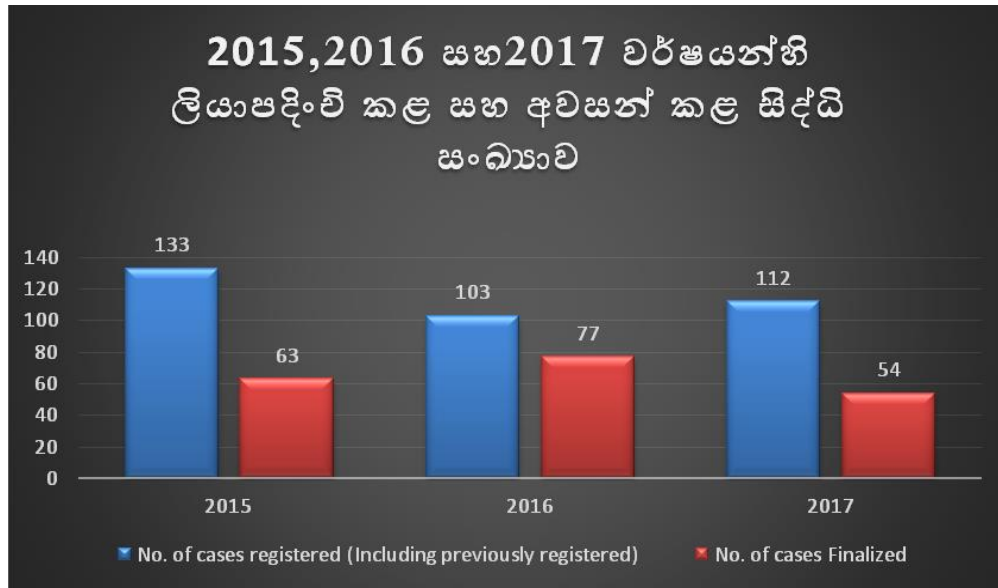

5) කාර්ය මණ්ඩලය

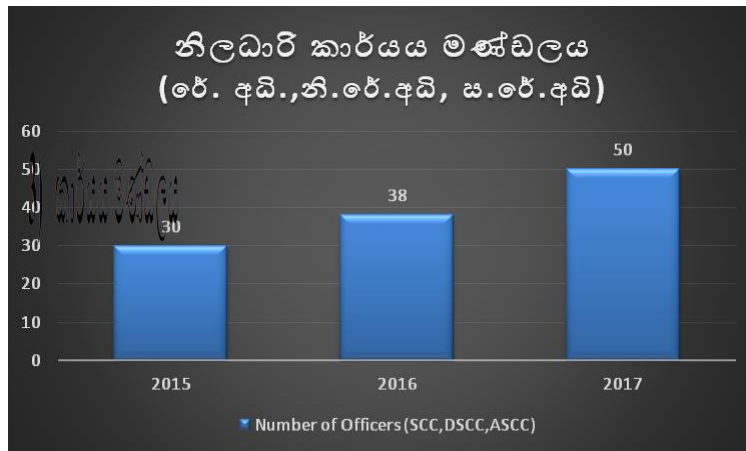

වර්ෂය	නිලධාරී සංඛ්‍යාව (රේ.අ., නි.රේ.අ., ස.රේ.අ.)
2015	30
2016	38 (සාමාන්‍යය)
2017	50 (සාමාන්‍යය)

## අවදානම් කළමනාකරණ ඒකකය

අවදානම් කළමනාකරණය යනු අවදානමට මුහුණදීම සඳහා රේගු දෙපාර්තමේන්තුවට වුවමනා කරන තොරතුරු ලබා දෙන්නා වූ කළමනාකරණ කාර්යපටිපාටි සහ පරිච්ඡේදන ක්‍රමානුකූලව යොදාගැනීම වේ. අදාළ ව්‍යවස්ථාපිත නියමයන්ට අනුකූල නොවීමට ඇති ඉඩකඩ සහ ප්‍රමාණවත් මට්ටමකින් පහසුකම් සැලසීමට අපොහොසත්වීම යන අවස්ථාවන් රේගු පරිපාලනය මුහුණ දෙන ප්‍රධාන අවදානම් වේ.

නීත්‍යානුකූල ජාත්‍යන්තර වෙළඳාම, ලංකාව තුළ ප්‍රවර්ධනය කිරීම, ලංකා රජයේ ප්‍රතිපත්තිය වන අතර, භාණ්ඩ රට තුළට ගෙන ඒමත්, රටින් පිටතට රැගෙන යාමට පහසුකම් සැලසීම සම්බන්ධයෙන් වැඩි වැඩියෙන් අවධාරණය කෙරෙමින් පවතියි. එමනිසා මෙම නිෂ්කාශන ක්‍රියාවලියෙහි සහ කාර්ය පටිපාටියන්හි ඇති මනුෂ්‍ය මැදිහත්වීම් අවම කර පද්ධති පදනම් කරගත් පාලන හඳුන්වා දීමට රේගු දෙපාර්තමේන්තුවට සිදුව තිබේ.

ඉහත කී අභිමතාර්ථය සාක්ෂාත් කරගැනීමේ අරමුණ ඇතිව, පාලනය සහ පහසුකරණය අතර නිසි සමබරතාවය පවත්වාගෙන යාම සඳහා අවදානම් කළමනාකරණ මෙවලම් භාවිතා කරන්නා වූ අවදානම් කළමනාකරණ ඒකකයක් ඇති කිරීමට, ලංකා රේගුව විසින් කටයුතු කර තිබේ. ස්වයංක්‍රීය වරණයක පද්ධතිය අවදානම් කළමනාකරණ මෙවලම් භාවිතා කරන අතර, විය හැකි අවදානම් තක්සේරු කිරීම සඳහා අවදානම් දර්ශකද භාවිතයට ගනු ලැබේ. ආසිකුඩා (Asycuda) පද්ධති තුළ ඇති ස්වයංක්‍රීය වරණයක වැඩසටහන හරහා මෙම අවදානම් කළමනාකරණ මෙවලම් ක්‍රියාත්මක වන අතර, ඊට ඇතුළත් කරන ප්‍රකාශිත ආනයන දත්ත හඳුනාගත් අවදානම් පරාමිතීන් මත පදනම් වෙමින් විශ්ලේෂණයට භාජනය වනු ඇත. තෝරාගනු ලබන අවදානම් මට්ටම අනුව අදාළ බඩු තොගය එකිනෙකට වෙනස් මාර්ග කිහිපයක් ඔස්සේ රේගුවේ පරීක්ෂාව සඳහා යොමුවනු ඇත.

රේගු පරිපාලනය විසින් භාවිතා කරන අවදානම් මෙවලම් අතරින් තක්සේරු දත්ත පද්ධතිය, ආනයන භාණ්ඩ සඳහා ප්‍රකාශිත මිලෙහි සත්‍ය හා නිවැරදිභාවය තක්සේරු කිරීම සඳහා වැදගත් වන එක් අවදානම් කළමනාකරණ මෙවලමකි. මෙමගින් ප්‍රකාශිත මිල රේගුවේ සටහන්ව ඇති මිල සමඟ සසඳා බැලීමට අවස්ථාව ලැබේ. මෙම කාර්ය සාර්ථක කරගත හැක්කේ ආසිකුඩා (Asycuda) පද්ධතිය තුළ පවතින මිල තොරතුරු බුද්ධි තොරතුරු පද්ධති මගින් විශ්ලේෂණය කර ගොනු කිරීම මගින්, රේගු සටහන් මිල දත්ත පද්ධතියක් පිහිටුවීම හරහා වේ.

පාලනය සහ පහසුකරණය අතර නිසි සමබරතාව සාක්ෂාත් කරගැනීම සඳහා අවදානම් කළමනාකරණ මූලධර්ම යොදාගැනීම අවදානම් කළමනාකරණ ඒකකයේ ප්‍රධාන කාර්යභාරය වන අතර, එහි කාර්යයන් පහත සඳහන් වේ.

### 1. වැඩි අවදානම් භාණ්ඩ තේරීම

1. අවදානම් කළමනාකරණ කමිටුව විසින් මාර්ගෝපදේශ සපයන අවදානම් කළමනාකරණ ඒකකය පහත සඳහන් නිර්ණායකයන් පදනම් කරගෙන භාණ්ඩ හිමිකරුවන් වර්ගීකරණය කරයි.
  - අවම අනුකූලතා ඉතිහාසයක් සහිත අලුතින් ලියාපදිංචි කරන ලද සමාගම්.
  - අවධිමත් ආනයන රටාවන්, ප්‍රකාශක විස්තර, භාණ්ඩවල ස්වභාවය සහ මුල් රට අසම්පූර්ණ වීම/ප්‍රමාණවත් නොවීම.
  - මධ්‍යම බුද්ධි අංශය විසින් මුදා හරින ලද බුද්ධිමය අනතුරු ඇඟවීම්.

ඉහත නිර්ණායකයන්ට අනුව ඉහළ අවදානම් භාණ්ඩ තේරීම් යටතේ භාණ්ඩ හිමිකරුවන් 1470 දෙනෙකු කාණ්ඩ ගත කරන ලදී.

### 2. දිගු කාමරයේ සීඝ්‍ර මාර්ග ප්‍රලේඛන වැඩසටහන

ලෝක වෙළඳ සංගමයේ වෙළඳාම පහසු කිරීමේ වැඩසටහන ක්‍රියාත්මක කිරීම සඳහා අවදානම් කළමනාකරණ ඒකකය විසින් දිගු කාමරයේදී සීඝ්‍ර මාර්ග ප්‍රලේඛන වැඩසටහනක් ආරම්භ කරන ලදී.

මෙම වැඩ සටහනේ ප්‍රධාන ලක්ෂණ පහත සඳහන් වේ.

- 2017 වර්ෂය අවසානයේදී සිසු මාර්ග ප්‍රලේඛන පහසුකම සමාගම් 186 කට ලබාදී ඇත.
- අක්‍රමිකතා හඳුනාගැනීම සඳහා සිසු මාර්ග සමාගම්වල ආනයන දත්ත විශ්ලේෂණය කරන ලදී.

**3. වරණීයතා නිර්ණායකයන් ගොඩ නැගීම**

වරණීයතා නිර්ණායක ඇති කිරීමද අවදානම් කළමනාකරණ ඒකකයට පවරා ඇති ප්‍රධාන වගකීමක් වන අතර, එහි සුවිශේෂී ලක්ෂණ නම්,

- පාකිස්ථානය, එක්සත් අරාබි එමීර් රාජ්‍ය, බංගලාදේශය, මැලේසියා සහ වියට්නාමයෙන් ආනයනය කරන භාණ්ඩ, මෙම රටවලින් ආනයනය කරන අසාමාන්‍ය භාණ්ඩ ඉලක්ක කරගෙන නිර්ණායකයක් ඇති කිරීම සඳහා විශ්ලේෂණය කරන ලදී.
- පොදුවේ අපනයනය කරනු ලබන භාණ්ඩ ප්‍රමාණය, වාර ගණන සහ වටිනාකම විශ්ලේෂණය කිරීම මගින් ආනයන භාණ්ඩ හඳුනා ගන්නා ලදී.
- නිතර දක්නට නොමැති සහ ප්‍රථම වතාවට ආනයනය කරන ආනයනකරුවන් ස්වයංක්‍රීයව ඉලක්කගත කිරීම සඳහා වරණීය නිර්ණායකයන් වැඩිදියුණු කිරීම සඳහා විශ්ලේෂණයක් ක්‍රියාත්මක කරන ලදී.

**4. නිර්බාධකව භාණ්ඩ නිදහස් කර ගැනීම සඳහා සමාගම් තෝරා ගැනීම.**

නිර්බාධකව භාණ්ඩ නිදහස් කර ගැනීමේ පහසුකම් ලබාදීම සඳහා පැහැදිලි පහසුකම් සැලසීමේ ක්‍රමයක් ශ්‍රී ලංකා රේගුව විසින් ක්‍රියාත්මක කර ඇති අතර, පහත සඳහන් නිර්ණායක පදනම් කරගෙන සමාගම් 47 නිර්බාධකව භාණ්ඩ නිදහස් කරගැනීමේ සමාගම් වශයෙන් කාණ්ඩගත කරන ලදී.

- ආනයනවල මුළු වටිනාකම
- රජයට ගෙවන ලද මුළු බදු ප්‍රමාණය
- මුළු අපනයන පරිමාව
- CCR එරෙහි පෙර වැරදි ඉතිහාසය.

තෝරාගන්නා ලද සමාගම් වලට භාණ්ඩ නිදහස් කරගැනීම සඳහා පරීක්ෂණ ගාස්තුවකින් තොරව පහසුකම් සලසනු ලැබේ. එසේ වුවද භාණ්ඩ තොග අහඹු පරීක්ෂණ වලට යටත් වේ.

අවදානම් කළමනාකරණ ඒකකයේ 2017 වර්ෂයේ ක්‍රියාකාරී සැලැස්ම

කාර්යය	ක්‍රියාකාරීත්වය	1 වන කාර්තුව	2 වන කාර්තුව	3 වන කාර්තුව	4 වන කාර්තුව
දිගු කාමරයේ සිසු මාර්ග ප්‍රලේඛන වැඩසටහන සහ සමාගම් අධීක්ෂණය කිරීම	නීතිගරුකව කටයුතු කරන ව්‍යාපාරිකයන් හඳුනාගැනීම	X	X	X	
	ආයතන වෙත ගොස් බැලීම	X	X	X	X
	සිසු මාර්ග භාණ්ඩ හිමිකරුවන්ගේ නාමලේඛණය නිසිපරිදි පවත්වාගෙන යාම සහ අධීක්ෂණය කිරීම	X	X	X	X
	පශ්චාත් නිෂ්කාශන විගණන පැවැත්වීම	X	X	X	X
වැඩි අවදානම් භාණ්ඩ තේරීම	වැඩි අවදානම් භාණ්ඩ හඳුනාගැනීම	X	X	X	X
	වැඩි අවදානම් ලේඛණය නිසිපරිදි පවත්වාගෙන යාම අධීක්ෂණය කිරීම	X	X	X	X
	වැඩි අවදානම් ලේඛනය නිරන්තරව යාවත්කාලීන කිරීම	X	X	X	X
ස්වයංක්‍රීය වරණය වැඩසටහන	ශක්‍යතා අධ්‍යයන පැවැත්වීම	X	X		
	අවදානම් පරාමිතීන් හඳුනා ගැනීම	X	X		
	අවදානම් මට්ටම් සැකසීම	X	X	X	X
	සුදුසු පර්යේෂණ දත්ත විශ්ලේෂණය කිරීම	X	X		
	පරීක්ෂණ පවත්වාගෙන යාම	X	X	X	
නිර්බාධකව භාණ්ඩ නිදහස් කර ගැනීම සඳහා සමාගම් තෝරා ගැනීම සහ සමාගම් අධීක්ෂණය කිරීම	නිර්ණායක ඇති කිරීම	X			
	සමාගම් හඳුනාගැනීම		X	X	
	සමාගම් විශ්ලේෂණය කිරීම (නිර්බාධක භාණ්ඩ නිදහස් කරගැනීමේ ප්‍රශ්නාවලිය)		X	X	
	ආයතන වෙත ගොස් බැලීම/ශක්‍යතා අධ්‍යයනය			X	X
	පශ්චාත් නිෂ්කාශන විගණන පැවැත්වීම	X	X	X	X

2017 වර්ෂය සඳහා ක්‍රියාකාරී සැලැස්මේ ප්‍රගතිය (අවදානම් කළමනාකරණ ඒකකය)

කාර්යය	ක්‍රියාකාරීත්වය	ප්‍රතිඵලය
දිගු කාමරයේ සිසු මාර්ග ප්‍රලේඛන වැඩසටහන සහ සමාගම් අධීක්ෂණය කිරීම	නීතිගරුකව කටයුතු කරන ව්‍යාපාරිකයන් හඳුනාගැනීම	සිසු මාර්ග ප්‍රලේඛන වැඩසටහන සඳහා භාණ්ඩ හිමිකරුවන් 186 දෙනෙකු හඳුනා ගෙන ඇත. වැඩසටහන තුළ අඛණ්ඩව සමාගමේ ආනයන දත්ත විශ්ලේෂණය කර ඇත. කාර්ය මණ්ඩලයේ හිඟය නිසා සියළුම සමාගම් අධීක්ෂණය කිරීම සිදු නොවීය.
	ආයතන වෙත ගොස් බැලීම	
	සිසු මාර්ග භාණ්ඩ හිමිකරුවන්ගේ නාමලේඛණය නිසිපරිදි පවත්වාගෙන යාම සහ අධීක්ෂණය කිරීම	
වැඩි අවදානම් භාණ්ඩ තේරීම	වැඩි අවදානම් භාණ්ඩ හඳුනාගැනීම	ලේඛනයට අමතරව විශ්ලේෂණ දත්තවලින් /මධ්‍යම විමර්ශන ඒකකයේ (CIU) වාර්තාවලින් සහ අලුතින් ලියාපදිංචි සමාගම් වලින් අඛණ්ඩව සමාලෝචනය සිදුකරනු ලබයි
	වැඩි අවදානම් ලේඛනය නිසිපරිදි පවත්වාගෙන යාම අධීක්ෂණය කිරීම	
	වැඩි අවදානම් ලේඛනය නිරන්තරව	



<p>ස්වයංක්‍රීය වරණය වැඩසටහන</p>	<p>යාවත්කාලීන කිරීම</p> <p>ශක්‍යතා අධ්‍යයන පැවැත්වීම</p> <p>අවදානම් පරාමිතීන් හඳුනා ගැනීම</p> <p>අවදානම් මට්ටම් සැකසීම</p> <p>සුදුසු පර්යේෂණ දත්ත විශ්ලේෂණය කිරීම</p> <p>පරීක්ෂණ පවත්වාගෙන යාම</p>	<p>අසාමාන්‍ය අපනයන වශයෙන් අවදානම් සාධක, ආනයනය කරන රට ආදිය සැලකිල්ලට ගන්නා ලදී. ඒකාබද්ධ කරන ලද ස්වයංක්‍රීය වරණය නිර්ණායක 5 ක් ක්‍රියාත්මක කරන ලදී.</p>
<p>නිර්බාධකව භාණ්ඩ නිදහස් කර ගැනීම සඳහා සමාගම් තෝරා ගැනීම.</p>	<p>නිර්ණායක ගොඩනැගීම</p> <p>සමාගම් හඳුනාගැනීම</p> <p>සමාගම් විශ්ලේෂණය කිරීම (නිර්බාධක භාණ්ඩ නිදහස් කරගැනීමේ ප්‍රශ්ණාවලිය)</p> <p>ආයතන වෙත ගොස් බැලීම/ශබ්‍යතා අධ්‍යයනය</p> <p>සමාගමේ අවදානම් සටහන් යාවත්කාලීන කිරීම</p>	<p>වර්ෂය පුරාම තමන් හට පහසුකම් ලබාදීම සඳහා යෝග්‍යතාවය සලසාගනු ලබන ආනයන විධි සහ වැරදි සම්බන්ධයෙන් නිර්බාධකව භාණ්ඩ නිදහස් කර ගැනීමේ සමාගම්, අඛණ්ඩව අධීක්ෂණය කිරීම.</p>

# තොරතුරු හා සන්නිවේදන තාක්ෂණ අංශය

## හැඳින්වීම

තොරතුරු හා සන්නිවේදන තාක්ෂණ අංශයේ අරමුණු වන්නේ පැය 24 පුරාම නිරන්තරයෙන් රේගු ප්‍රකාශන ක්‍රියාවලිගත කිරීමේ කටයුතු හා අන්තර්ජාල සේවාවන් ලබාදීමේදී දෙපාර්තමේන්තුව වෙත අවශ්‍ය තාක්ෂණ, සේවා සහ පහසුකම් ලබාදීම වේ. රේගු ප්‍රකාශන ක්‍රියාවලියගත කිරීම පූර්ණ වශයෙන් ස්වයංක්‍රීයකරණය කිරීමෙන් ඵලදායී හා ප්‍රතිඵලදායී පරිපාලනයක් උදෙසා වෙගවත්, ගුණාත්මක සහ විශ්වාසනීය තොරතුරු පද්ධතියක් සහතික කරයි. මෙම අංශය මේ වනවිට වඩාත් ඵලදායී හා බිඳ වැටීම් වලින් තොර තොරතුරු තාක්ෂණ පදනම් කරගත් පද්ධති ස්ථාපිත කිරීමටත්, රේගු ප්‍රකාශන ඊට අදාළ ලේඛන, ඉලෙක්ට්‍රොනිකව ගබඩා කර තබාගැනීමටත් අවශ්‍ය කටයුතු සිදු කරමින් පවතී.

**ප්‍රධාන කාර්යයන්:**

1. ස්වයංක්‍රීයකරණය තුළින් ආයතනික අරමුණු ඉටුකර ගැනීමට සහාය වීම.
2. පද්ධති ජාලය, පරිගණක හා දත්ත පදනම් සාර්ථක ලෙස නඩත්තු කිරීම.
3. රේගු පාලනයට, අනෙකුත් රේගු අංශයන්ට, අනෙකුත් රජයේ ආයතනවලට හා පාර්ශවකරුවන්ට අවශ්‍ය වේලාවට නිවැරදි තොරතුරු වාර්තා ලබාදීම.
4. ගෝලීය වැඩ දියුණු කිරීම් වලට සාරානුකූලව ඇගයීම් සිදුකිරීම හා පවත්නා පද්ධති යාවත්කාලීන කිරීම, "ආසිකුඩා" භාණ්ඩ පාලන පද්ධතිය, රථවාහන පාලන පද්ධතිය හා "නිනෙන්" පද්ධතිය
5. අධීක්ෂණ මෙහෙයුම් අරමුණු ඉටුකර ගැනීම සඳහා මෙම අංශයේ කාර්ය මණ්ඩලයේ තොරතුරු තාක්ෂණ දැනුම සමග වෘත්තීය ගුණාත්මකභාවය වර්ධනය කිරීම
6. දෙපාර්තමේන්තු කාර්ය මණ්ඩලයේ තොරතුරු තාක්ෂණ දැනුම හා ඒවායේ මෙහෙයුම් වලට අදාළ පුහුණු වැඩසටහන් ප්‍රවර්ධනය කිරීම.

## ප්‍රධාන කාර්යය

පාලන අරමුණු යටතේ ප්‍රධාන ක්‍රියාකාරකම්

ප්‍රධාන කාර්යය	
ප්‍රධාන පියවර	
1. ප්‍රධාන කාර්යාලයෙහි දී නොහොර පත්‍ර සටහන් සැසඳීම.	2017.12.31 ඉටුකර ඇත. තො.ස.තා.අංශය 100% ක සුදානමකින් පවතින නමුත් රේගු ආඥා පනතේ 28 වන වගන්තිය සහ 2014/10/31 දිනැති අංක 1889/55 අතර සංදිග්ධතාවක් පවතී. මෙම කටයුත්ත ඉදිරියට කරගෙන යාම සඳහා කළමනාකරණ තීරණයක් අපේක්ෂාවෙන් සිටී.
2. මෝටර් රථ ලියාපදිංචි කිරීමේ දෙපාර්තමේන්තුව සහ රේගුව අතර දත්ත හුවමාරුව ස්වයංක්‍රීයගත කිරීම.	තො.ස.තා.අංශය 100% ක සුදානමක පවතී. මෝටර් රථ ලියාපදිංචි කිරීමේ දෙපාර්තමේන්තුවේ (RMV) වෙබ් සේවාව සංවර්ධන අදියරෙහි පවතී.
3. ආසිකුඩා ගෝලීය පද්ධතියට ශ්‍රී ලංකා ප්‍රමිති ආයතනය සම්බන්ධ කිරීම.	මුදල් අමාත්‍යාංශය විසින් පද්ධතියක් නිර්මාණය කර ඇත. තො.ස.තා.අංශය එහි අනුමැතිය පිළිගැනීමට 100% සුදානමකින් සිටී.

4. පරීක්ෂණ අංගන ස්වයංක්‍රීයගත කිරීම	ඉටුකර ඇත.
5. අධ්‍යක්ෂවරුන්ගේ තොරතුරු ආසිකුඩා පද්ධතියෙහි ලියාපදිංචි කිරීම.	ICT අංශයට පවරන ලද කොටස 100% ඉටුකර අවසන්ව ඇත.
6. ආසිකුඩා වෙත නිතෙන් පද්ධතිය සංක්‍රමණය කිරීම.	පද්ධතිය සංවර්ධනය කර පරීක්ෂණ කටයුතු ආරම්භ කර ඇත.
7. පර්යන්ත හසුරුවන්නන් වෙත භාණ්ඩ නැව්ගත කිරීමේ ලේඛන ඉලෙක්ට්‍රොනික මාධ්‍යයෙන් යැවීම.	සම්පූර්ණ කර ඇත.
8. රේගු වෙබ් අඩවිය අලුත්වැඩියා කිරීම.	100% ඉටුකර ඇත.
9. ඉලෙක්ට්‍රොනික අගය ප්‍රකාශන ආකෘතිය ක්‍රියාත්මක කිරීම.	
10. අනෙකුත් වාණිජ බැංකු සමඟ සම්බන්ධ කිරීම.	100% ඉටුකර ඇත. නමුත් බැංකු 05 ක් පමණක් මාර්ගගත ගෙවීම් ක්‍රමය හා සම්බන්ධවීමට මූලිකත්වය ගෙන ඇත.

# මධ්‍යම මිල පිරික්සුම් අංශය

## හැඳින්වීම

රේගු ආඥා පනතේ උපලේඛන ඉ වගන්තිවලට අනුව ආනයන භාණ්ඩවල ප්‍රකාශිත මිල සත්‍යාපනය කිරීම සහ නිර්ණය කිරීමට අදාළ කාර්යයන් මධ්‍යම මිල පිරික්සුම් අංශය විසින් ඉටුකරනු ලබයි.

දෙපාර්තමේන්තුවේ අපේක්ෂිත අරමුණු සාක්ෂාත් කරගැනීම සඳහා දායක වන, මිල පිරික්සුම් ක්‍රියාවලියට අදාළ සමස්ත තීරණ රේගු ආඥා පනතේ 51 සහ 52 වගන්තිවල විධිවිධාන යටතේ ක්‍රියාත්මක කරනු ලැබේ.

## අරමුණු

- දෙපාර්තමේන්තු ඉලක්ක සඳහා දායක වන අතරම මිල පිරික්සුම් උපකරණ හා හැකියාවන් ගොඩනැගීම තුළින් කාර්යක්ෂමතාව හා ඵලදායිතාව වර්ධනය කිරීම.
- නීත්‍යානුකූල වෙළඳාමට විධිමත් පහසුකම් සැලසීම සඳහා දායකවීම.
- ලෝක රේගු සංවිධානය, ලෝක වෙළඳ සංවිධානය සහ අනෙකුත් ජාත්‍යන්තර මෙවලම් සහ උපකරණවලට අනුකූල වන වඩා උසස් පරිචයන් භාවිතා කරමින් පාර්ශවකරුවන්ට සහ කාර්ය මණ්ඩලයේ අනුකූල වීමේ මට්ටම වර්ධනය කිරීම.

**ප්‍රධාන කාර්යයන්**

- රේගු ආඥා පනතේ 51 වන වගන්තිය මගින් බලාත්මක කරන ලද 1994 WTO GATT හි vii වගන්තියේ විධිවිධාන විධිමත් යොදා ගන්නා බවට සහතික වීම.
- පිරික්සුම් නීතිය ඵලදායීව හා ඒකාකාරීව යොදා ගැනීම සඳහා පිරික්සුම් මෙවලම් (එනම් පිරික්සුම් දත්ත පද්ධතිය යාවත්කාලීන කිරීම, විටින් විට අනතුරු ඇඟවීම් නිකුත් කිරීම. ) උසස් පරිචයන් වර්ධනය කිරීම
- උපලේඛනයේ ඊ වගන්තියට අනුව ප්‍රකාශිත පිරික්සුම් මිල සත්‍යාපනය කිරීම සහ ආනයන භාණ්ඩවල රේගු මිල නිර්ණය කිරීම.
- රේගු මිල පිරික්සුම් පිළිබඳ ප්‍රතිපත්ති සම්බන්ධව මිල පිරික්සුම් කමිටුවට සහයෝගය දීම.
- මිල පිරික්සුම් ගැටළු නිරාකරණය සඳහා රාජ්‍ය පෞද්ගලික හවුල වර්ධනය කිරීම සහ මිල පිරික්සුම් පර්යේෂණ සඳහා මහජනතාවට ආරාධනා කිරීම.
- සංවේදී භාණ්ඩවල මිල ප්‍රවණතාව අධීක්ෂණය කිරීම, ආදායමට අදාළ අවශ්‍ය පියවර ගැනීම සඳහා මිල පිරික්සුම් පරීක්ෂණ, පර්යේෂණ , විමර්ශන සිදුකිරීම
- අතිරේක අධ්‍යක්ෂ ජනරාල් (C) සහ රේගු අධ්‍යක්ෂක (CIDA) මගින් අදාළ ජාත්‍යන්තර සංවිධාන - මූලාශ්‍ර සමඟ රේගු මිල පිරික්සුම් කරුණු සම්බන්ධව සම්බන්ධතාවයන් ඇති කර ගැනීම.

1. ප්‍රධාන ක්‍රියාකාරකම 1; කාර්යක්ෂම හා ඵලදායී අගය සත්‍යාපනය යාන්ත්‍රණය තහවුරු කිරීම

ප්‍රධාන ක්‍රියාකාරකම	ඉලක්කය	තර්ථය	ඉටු නොකරන ලද්දේ නම් ඊට හේතු
1.1 මිල පිරික්සුම් සංවේදී භාණ්ඩ හඳුනාගැනීම.	වරණය අරමුණු සඳහා පිරික්සුම් සංවේදී භාණ්ඩවල HS අංක හඳුනාගැනීම සහ RMU වෙත වාර්තා කිරීම. (විධිමත් මිල පිරික්සුම් පාලනයක් පවත්වා ගෙන යාම සඳහා)	ඉටු නොකරන ලදී	සම්පූර්ණයෙන් ස්වයංක්‍රීයගත කරන ලද භාණ්ඩ වරණීයතා පද්ධතියක් නොමැතිවීම.
1.2 තාක්ෂණික තොරතුරු ලබාගැනීම සඳහා පෞද්ගලික අංශය හා රාජ්‍ය ආයතන සමඟ හවුල්කාරත්වය වර්ධනය කිරීම. (නිම් නිෂ්පාදන, නිෂ්පාදන ක්‍රියාවලිය අමුද්‍රව්‍ය යනාදිය භාවිතය)	සමහර නිශ්චිත අයිතමයන් සඳහා අවම මිල නිර්ණය කිරීම සඳහා වෙනස් නොවන සහ පිළිගත හැකි ක්‍රමවේදයක් පවත්වාගෙන යාම	වෙළඳ භාණ්ඩ කිහිපයක ඒකීයත්වය යොදාගැනීමට හැකිවිය. (එනම් භාවිත කළ වාහන කොටස් සංගමය, නම්‍ය ඇසුරුම් සංගමය ,දැව ආනයනකරුවන්ගේ සංගමය විසින් සිදුකරන ලද ආනයන යනාදිය)	
1.3 මිල පිරික්සුම් තීරණ ආරවුල් බවට පත්වන අවස්ථාවේදී අවශ්‍ය පර්යේෂණ සඳහා VRIU වෙත යොමු කිරීම	මිලගණන් පිළිබඳ ආරවුල් පවතින අවස්ථාවේදී ඵලදායී තීරණ ගැනීම සහ ඵලදායී	සාර්ථකව ඉටු කරන ලදී.	

ප්‍රධාන කාර්යය : 2. පිරික්සුම් සංවේදී භාණ්ඩවල අවම මිල තක්සේරු කිරීම සඳහා ක්‍රමවේදයක් වැඩිදියුණු කර පවත්වාගෙන යාම.

2.1 අවශ්‍ය මිල තොරතුරු රැස්කිරීම සඳහා විධිමත් මූලාශ්‍ර හඳුනා ගැනීම	රේගු මිල පිරික්සුම් පිළිබඳ ගිවිසුමේ විධිවිධාන ක්‍රියාත්මක කිරීමේදී අවදානම් කළමනාකරණ මෙවලමක් වශයෙන් CVDB ඇති කිරීම සහ ඒකාකාරීත්වය පවත්වාගෙන යාම	යෝජිත පූර්ණ ස්වයංක්‍රීය රේගු මිල පිරික්සුම් දත්ත පද්ධතිය සමග ඒකාබද්ධ කරනු ලබන මයික්‍රසොෆ්ට් එක්ස්ප්ලෝරර් දත්ත පද්ධති ආකෘතිය තුළ CVDB ඇති කිරීම.	
2.3 CDB හි දෝෂ සමාලෝචනය කිරීම සඳහා සහ කලින් කල නඩත්තු කිරීම සඳහා උප කමිටුවක් පත් කිරීම.	1994 ලෝක වෙළඳ සංවිධානය GATT හි හත්වන වගන්තිය, ලෝක වෙළඳ සංවිධානයේ තාක්ෂණික කමිටු තීරණය 6.1 සහ සංශෝධිත කියෝතෝ ප්‍රඥප්තියේ පොදු ඇමුණුමෙහි මාර්ගෝපදේශ වල 6 වන ඡේදයෙහි පැහැදිලි කර ඇති	ඉටු නොකරන ලදී.	ආරම්භක අවධියේ පැවති නිසා ප්‍රගතිය ඇගයීමට නොහැකිවිය.

	ගිවිසුමේ නියම කර ඇති මාර්ගෝපදේශ වලට අදාළව කලින් කල නඩත්තු කිරීම තහවුරු කිරීම		
3. ප්‍රධාන කාර්යය : රේගු මිල පිරික්සුම් වලට අදාළව අනෙකුත් මෙවලම් වැඩිදියුණු කිරීම			
3.1 නිර්මාණය කරන ලද නව මිල සහයෝගීතා ආකෘතිය ක්‍රියාත්මක කිරීම (එනම් විද්‍යුත් VDF)	රේගු දත්ත පද්ධතිය සඳහා නිවැරදි දත්ත ලබාගැනීම පිණිස.	ඉටු නොකරන ලදී.	පූර්ණ ස්වයංක්‍රීය කරණය තුළ ඇති වූ ප්‍රමාදය නිසා ක්‍රියාත්මක කිරීම අසාර්ථක විය.
3.2 කලින් කල මිල පිළිබඳ දැනුම්දීම් නිකුත් කිරීම	විධිමත් මිල පරික්සුම් පාලනයක් පවත්වාගෙන යාම සහ නිත්‍යානුකූල ආනයන වලට පහසුකම් සැලසීම.	ඉටු නොකරන ලදී.	අනෙකුත් අංශ වෙතින් (ප්‍රකාශන, භාණ්ඩ පරීක්ෂණ) අඩු සහයෝගයක් ලැබීම.
4. නිත්‍යානුකූල වෙළඳාමට පහසුකම් සැලසීම සඳහා පියවර ගැනීම.			
4.1 ආනයනකරුවා සමඟ විධිමත්ව සාකච්ඡා කිරීමෙන් පසුව මිල පිරික්සුම් තීරණ ගැනීම.	රේගු ආඥා පනතේ 51 වගන්තියේ විධිවිධාන අදාළ කරගැනීම	නව පිරික්සුම් මිල සහයෝගීතා කිරීම ක්‍රියාත්මක කිරීම මගින් සාක්ෂාත් කරගන්නා ලදී. (VVF)	
4.2 අභියාචනය කිරීමේ යාන්ත්‍රණය	ආනයනකරුවන්ගේ දුක්ගැනිවිලිවලට පිළියම් යෙදීම	සාර්ථක ලෙස ඉටුකරන ලදී	
4.3 ලෝක රේගු සංවිධානයේ අධ්‍යයන වාර්තාවට අනුව පියවර ගැනීම.	නිශ්කාණය සිසුව සිදුකරන ලදී.	ඉටු කරන ලදී.	රීලහ TRS සමීක්ෂණය තුළ මැනිය හැකි විය.
4.4 මිල පිරික්සුම් නියමයන්ට අනුව ඇප මත භාණ්ඩ නිදහස් කිරීම	ආනයනකරුවන්ගේ දුක්ගැනිවිලිවලට පිළියම් යෙදීම	සාර්ථක ලෙස ඉටුකරන ලදී	

මධ්‍යම මිල පිරික්සුම් අංශයේ මාසික සංඛ්‍යාත්මක දත්ත - 2017

මාසය	ලැබුණු මුළු සටහන්කර සංඛ්‍යාව	වටිනාකම සංශෝධනය කළ සටහන්කර සංඛ්‍යාව	මිල ගැලපුම්වල ප්‍රතිශතය	අයකරගත් මුදල
ජනවාරි	1,500	827	55.13%	96,976,771.01
පෙබරවාරි	1,249	603	48.28%	92,588,732.00
මාර්තු	2,877	1,885	65.52%	124,223,659.00
අප්‍රේල්	2,567	1,631	63.54%	115,021,167.83
මැයි	2,703	1,656	61.27%	133,249,396.00
ජූනි	2,426	1,047	43.16%	137,691,728.00
ජූලි	2,486	959	38.58%	124,688,097.00

අගෝස්තු	2,626	1,220	46.46%	156,586,925.58
සැප්තැම්බර්	2,637	1,091	41.37%	144,727,507.37
ඔක්තෝබර්	2,408	1,176	48.84%	156,768,427.00
නොවැම්බර්	1,911	1,303	68.18%	169,522,592.00
දෙසැම්බර්	2,965	1,416	47.76%	181,737,644.26
මුළු එකතුව	28355	14814	52.24%	1,633,782,647.05

මිල පිරික්සුම් විමර්ශන ඒකකයේ කාර්යසාධන සැසඳීම 2015 , 2016 සහ 2017

කාර්යසාධන සැසඳීම 2015 , 2016 සහ 2017										
මාසය	මුළු සටහන්කර සංඛ්‍යාව		වටිනාකම සංශෝධනය කළ සටහන්කර වල එකතුව		අගය පිළිගත් මුළු සටහන්කර සංඛ්‍යාව		අගය ගැලපීමේ ප්‍රතිශතය		අතිරේක සටහන්කර මගින් අය කරගත් ප්‍රමාණය	
	2016	2017	2016	2017	2016	2017	2016	2017	2016	2017
ජනවාරි	1150	1500	556	827	594	673	48%	55%	84,498,414.00	96,976,771.01
පෙබරවාරි	1277	1249	616	603	661	646	48%	48%	103,263,972.00	92,588,732.00
මාර්තු	1162	2877	506	1885	656	992	44%	66%	90,903,711.00	124,223,659.00
අප්‍රේල්	1103	2567	527	1631	576	936	48%	64%	85,868,619.00	115,021,167.83
මැයි	1300	2703	565	1656	735	1047	43%	61%	99,738,181.00	133,249,396.00
ජූනි	1644	2426	725	1047	919	1379	44%	43%	132,070,090.00	137,691,728.00
ජූලි	1252	2486	497	959	755	1527	40%	39%	84,129,484.00	124,688,097.00
අගෝස්තු	1774	2626	726	1220	1048	1406	41%	46%	123,306,222.00	156,586,925.58
සැප්තැම්බර්	1655	2637	628	1091	1027	1546	38%	41%	82,950,641.00	144,727,507.37
ඔක්තෝබර්	1876	2408	889	1176	987	1232	47%	49%	127,316,886.00	156,768,427.00
නොවැම්බර්	1912	1911	915	1303	997	608	48%	68%	138,543,377.00	169,522,592.00
දෙසැම්බර්	1974	2965	977	1416	997	1549	49%	48%	166,120,790.85	181,737,644.26
	<b>18079</b>	<b>28355</b>	<b>8127</b>	<b>14814</b>	<b>9952</b>	<b>13541</b>	<b>45%</b>	<b>52%</b>	<b>1,318,710,387.85</b>	<b>1,633,782,647.05</b>

2017 වර්ෂයේ මිල පිරික්සුම් පර්යේෂණ හා විමර්ශන ඒකකයේ කාර්යය සාධනය

1	2017.01.01 සිට 2017.12.31 දක්වා ලියාපදිංචි සිද්ධි සංඛ්‍යාව	134
2	කාර්ය අවසන් කළ සිද්ධි සංඛ්‍යාව	126
3	වැරදි තහවුරු කරනු ලැබූ සහ තහනම් කරන ලද / දඩ ගැසූ සිද්ධි සංඛ්‍යාව	62
4	එලදායි සිද්ධි ප්‍රතිශතය	41.5%
5	2017.01.01 සිට 2017 12.31 දක්වා අය කර ගන්නා ලද මුළු දඩ හා රාජසන්තක කළ ප්‍රමාණය (රු.)	211,954,782.00
6	රාජසන්තක කළ භාණ්ඩවල මුළු වටිනාකම	නැත
7	2017 01.01. සිට 2017.12.31 දක්වා කටයුතු අවසන් නොකළ මුළු සිද්ධි සංඛ්‍යාව.	8

මිල පිරික්සුම් විමර්ශන ඒකකයේ කාර්යසාධන සැසඳීම 2016 - 2017

		2016	2017
1	ලියාපදිංචි වූ සිද්ධි සංඛ්‍යාව	217	134
2	කාර්ය අවසන් කළ සිද්ධි සංඛ්‍යාව	228	126
3	වැරදි තහවුරු කළ සහ රාජසන්තක කළ, දඩ පනවන ලද සිද්ධි සංඛ්‍යාව.	82	62
4	රැස් කරන ලද මුළු දඩ/ රාජසන්තක කළ ප්‍රමාණය (රු.)	287,108,805.00	211,954,782.00
5	අසම්පූර්ණ මුළු සිද්ධි ලිපිගොනු සංඛ්‍යාව	3	8

අතිරේක අණකර වලින් අය කර ගැනීම



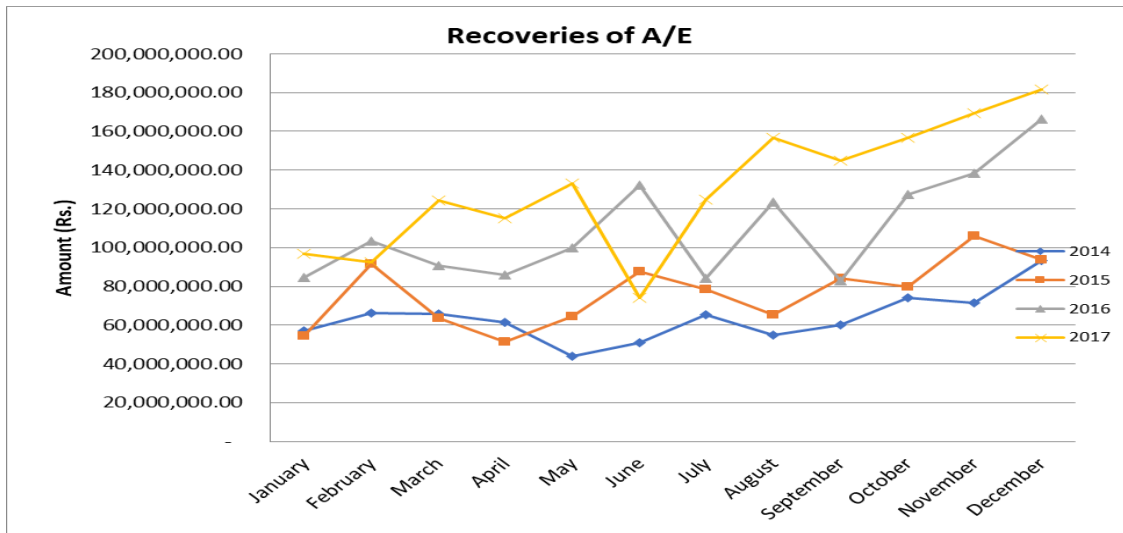

මුළු අය කර ගැනීම් සැසඳීම 2015, 2016 සහ 2017

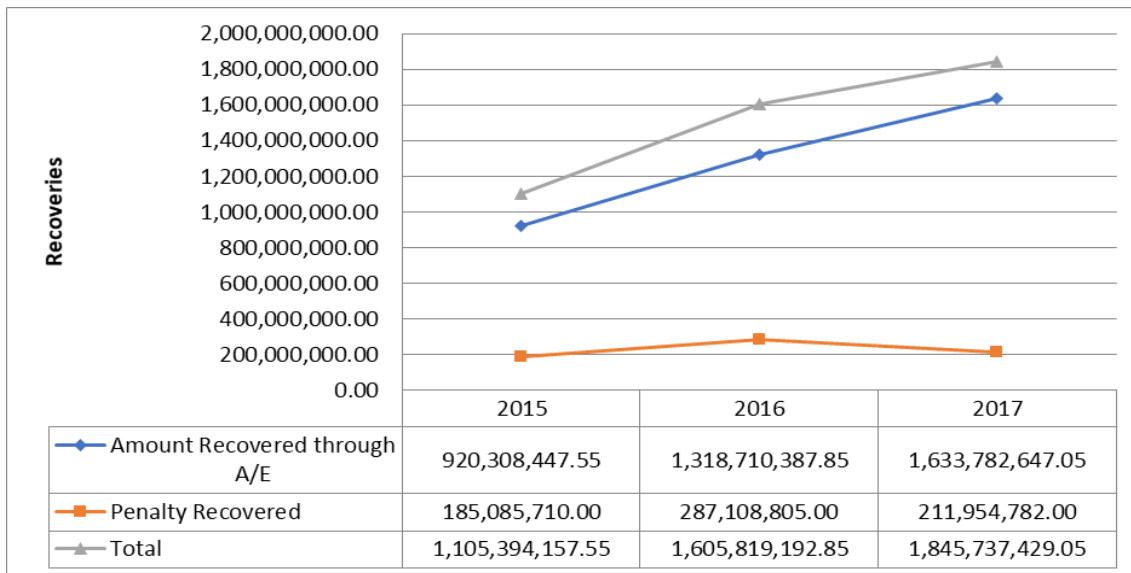

කෙටි යෙදුම් :

- RMU** : අවදානම් කළමනාකරණ ඒකකය
- VRIU** : මිල පිරික්සුම් පර්යේෂණ සහ විමර්ශන ඒකකය
- CVD** : මධ්‍යම මිල පිරික්සුම් අංශය
- CVDB** : මධ්‍යම මිල පිරික්සුම් දත්ත පද්ධතිය

# විශේෂ සේවා අංශය

## හැඳින්වීම

විශේෂ සේවා අංශය මගින් රේගු දෙපාර්තමේන්තුවට සහ රේගු සේවය ලබාගන්නා අනෙකුත් ආයතන සඳහා විවිධ සේවාවන් සපයයි. ඒ අතර ආනයන/අපනයන භාණ්ඩ වර්ගීකරණය, ආනයන/අපනයන රසායන ද්‍රව්‍ය විශ්ලේෂණය, මැණික් හා ස්වර්ණාභරණ තක්සේරුකරණය, රේගු නියෝජිතයින්ට බලපත්‍ර නිකුත් කිරීම, ආනයන අපනයන රේගු ප්‍රකාශන ක්‍රියාකරවීම පහසු කිරීම සඳහා මෙම ආයිකුඩා ක්‍රමයෙන් ආනයන/අපනයනකරුවන් ලියාපදිංචි කිරීම වැනි සේවාවන් සපයනු ලබයි.

**ප්‍රධාන කාර්යයන්**

1. භාණ්ඩ වර්ගීකරණය
2. රසායනික සහ ඊට අයත් නිෂ්පාදන හඳුනා ගැනීම සහ වර්ගීකරණය
3. මැණික්, වටිනා ලෝහ හා ස්වර්ණාභරණ හඳුනාගැනීම, වර්ගීකරණය හා වටිනාකම තක්සේරු කිරීම.
4. රේගු නියෝජිතයන්ට බලපත්‍ර නිකුත් කිරීම. සහ ආනයන/අපනයන කරුවන් ලියාපදිංචි කිරීම.

රේගු දෙපාර්තමේන්තුවේ සහාය සේවා පර්ෂදය යටතේ ක්‍රියාත්මක වන විශේෂ සේවා අංශය ශාඛා හතරකින් සමන්විත වේ.

## භාණ්ඩ වර්ගීකරණ අංශය

ආනයන/අපනයන භාණ්ඩ සඳහා වඩාත් සුදුසු වන සංයෝජිත වර්ගීකරණ කේත ක්‍රම ( HS) නිර්ණය කිරීම මෙම අංශයේ වගකීම වේ. රේගු ප්‍රකාශන ක්‍රියාකාරී ඒකකය හෝ බඩු පරීක්ෂා කිරීමේ ඒකකය විසින් එක් භාණ්ඩයකට වර්ගීකරණ කේත අංක ( HS) නිර්ණය කිරීමේදී ගැටලුවක් මතු වුවහොත් එය මෙම අංශය වෙත යොමු කරනු ඇත. එවැනි අවස්ථාවකදී මතභේදයට තුඩු දුන් අයිතමය වඩාත් යෝග්‍ය සංයෝජිත වර්ගීකරණ කේතය යෝජනා කරමින් අභ්‍යන්තර උපදේශයක් මෙම ඒකකය මගින් නිකුත් කරයි.

ඊට අමතරව, වෙළඳාම පහසු කරන මිණුමක් ආකාරයට මෙම අංශය ආනයන/අපනයන කළ යුතුව ඇති භාණ්ඩවලට වර්ගීකරණය ඉදිරි තීරණ නිකුත් කරනු ඇත. ආනයන අපනයනකරුවන් රේගු වෙබ් අඩවියේ ඇති ඉල්ලුම් පත්‍ර සම්පූර්ණ කර ඉදිරිපත් කිරීමේදී මෙම තීරණය ගත යුතුව ඇත. මෙම තීරණය ලබාදුන් පසුව එය නිකුත් කළ දින සිට එකම නිෂ්පාදකයෙකුගෙන් ආනයනය කරන ලද ඊට අදාළ භාණ්ඩ අයිතමයට පමණක් වසරක කාල පරිච්ඡේදයක් වලංගු වන්නේය.

එසේ වුවද, සටහන් ඇතුළත් කරන ස්ථානයකින් රේගු සටහන් කර යොමු කරන නිලධාරීන් හෝ නිකුත් කරන ලද තීරණය පිළිබඳ ආනයනකරුවන්/අපනයනකරුවන් සෑහීමකට පත්වන්නේ නැතිනම් ඒ පිළිබඳ තවදුරටත් විස්තර ලබාගැනීම සඳහා ඔවුන්ට ස්වකීය අයිතමයන් නාමකරණ කමිටුවට (NC) හෝ ලෝක රේගු සංවිධානයේ සංයෝජිත වර්ගීකරණ පද්ධති කමිටුවට වුවද යොමු කළ හැකිය.

## 2017 කාර්ය සාධනය

### වර්ගීකරණ ඉදිරි තීරණ

ලැබුණු අයදුම්පත් සංඛ්‍යාව	629
නිකුත් කරන ලද තීරණ සංඛ්‍යාව	460
තීරණ ලැබීමට ඇති අයදුම්පත් සංඛ්‍යාව	85

### අභ්‍යන්තර වර්ගීකරණ උපදෙස්

ලැබුණු අයදුම්පත් සංඛ්‍යාව	649
නිකුත් කරන ලද තීරණ සංඛ්‍යාව	460
තීරණ ලැබීමට ඇති අයදුම්පත් සංඛ්‍යාව	80

### පසුගිය වර්ෂ හා සංසන්දනය කිරීම

### වර්ගීකරණ ඉදිරි තීරණ

වර්ෂය	ලැබුණු වර්ගීකරණ ගැටලු සංඛ්‍යාව	නිකුත් කරන ලද තීරණ සංඛ්‍යාව	සම්පූර්ණ කිරීමේ ප්‍රතිශතය
<b>2015</b>	300	251	84%
<b>2016</b>	297	279	94%
<b>2017</b>	629	460	73%

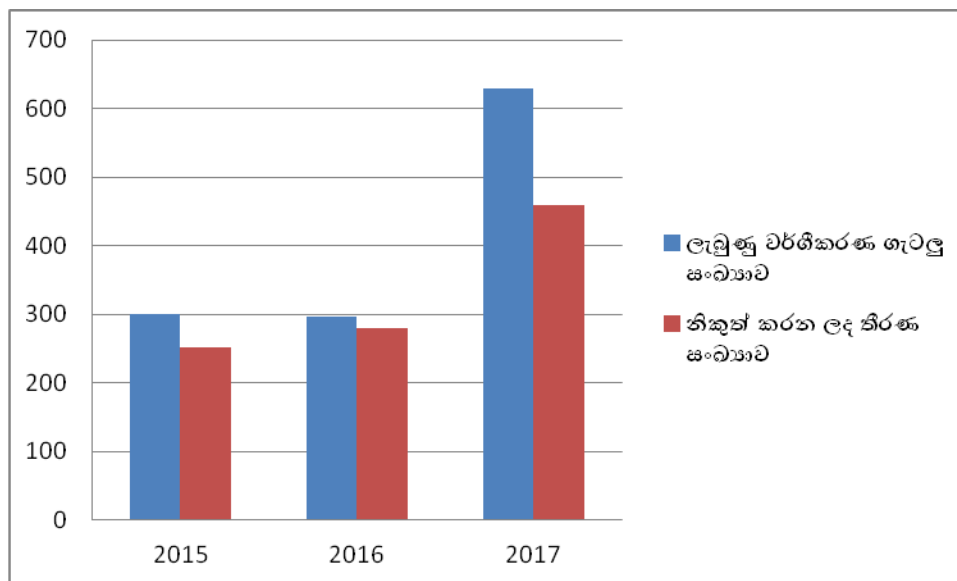

පසුගිය වර්ෂ හා සංසන්දනය කිරීම

අභ්‍යන්තර වර්ගීකරණ උපදෙස්

	ලැබුණු වර්ගීකරණ ගැටලු සංඛ්‍යාව	නිකුත් කරන ලද තීරණ සංඛ්‍යාව	සම්පූර්ණ කිරීමේ ප්‍රතිශතය
<b>2015</b>	643	625	97%
<b>2016</b>	472	428	91%
<b>2017</b>	649	604	93%

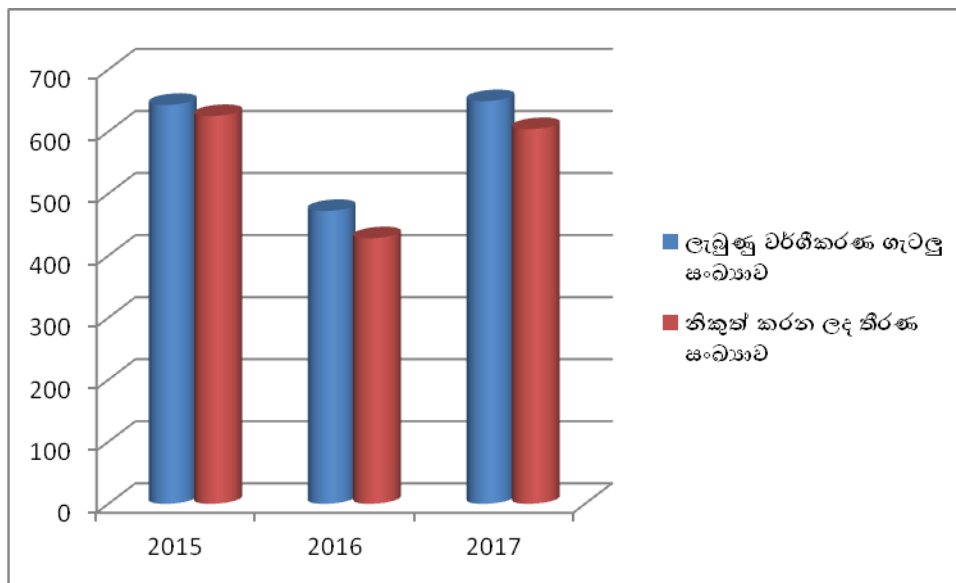

## රේගු පරීක්ෂණාගාර අංශය

ආනයන හා අපනයන කරන රසායනික ද්‍රව්‍ය හා ඊට සමාන ද්‍රව්‍ය හඳුනා ගැනීම සඳහා රේගුවට හා පාර්ශවකරුවන්ට සහායවීමට මෙම අංශය පිහිටුවන ලදී. ආනයනික හා අපනයනික රසායන ද්‍රව්‍ය හා ඒ සම්බන්ධ හාණ්ඩවල හඳුනාගැනීම පිළිබඳ සැකයක් මතු වූ අවස්ථාවලදී ඒවා පරීක්ෂා කිරීම සඳහා ඒවායේ නියැදි රේගු විද්‍යාගාරය වෙත යවනු ලැබේ. එවැනි ද්‍රව්‍යවල වර්ගීකරණය පිළිබඳව මතභේද මතු වූ අවස්ථාවලදී ද එම බඩු හා ලිපිලේඛන මෙම අංශයේ තීරණය සඳහා යොමු කරයි.

කාර්මික ඒකකයක් ආකාරයට මෙම අංශය විවිධ සම්මුතීන් සහ පවත්නා රෙගුලාසි ක්‍රියාත්මක කිරීමේදී අනෙකුත් අදාළ පාර්ශව සමඟ සම්බන්ධීකරණය සිදුකරනු ලබයි.

කාර්යසාධනය 2017

<b>2017 වර්ෂය සඳහා ප්‍රගති වාර්තාව</b>		
<b>1</b>	ලැබූ මුළු රේගු සටහන්කර සංඛ්‍යාව	<b>201</b>
	ලැබූ මුළු තීරණ ගොනු සංඛ්‍යාව	<b>93</b>
	ලැබූ මුළු වෙනත් ගොනු සංඛ්‍යාව	<b>31</b>
	සටහන්කර සමග ලැබුණු සාම්පල සංඛ්‍යාව	<b>201</b>
<b>2</b>	<b>පරීක්ෂණාගාරය වෙත යොමු කරන ලද සටහන්කර සංඛ්‍යාව</b>	
	අ. හඳුනා ගැනීම සඳහා පමණක් රේගු සටහන්කර විශ්ලේෂණය	<b>64</b>
	ආ. රේගු සටහන්කර විශ්ලේෂණය සහ වර්ගීකරණය සඳහා පමණක් රේගු සටහන්කර	<b>69</b>
	ඇ. වර්ගීකරණය සඳහා පමණක් රේගු සටහන්කර	<b>68</b>
	ඈ. 'CC' ශාඛාවෙන් යොමු කරන ලද තීරණ ලිපිගොනු	<b>93</b>
	ඉ. අනෙකුත් ශාඛාවලින් යොමු කරන ලද සිද්ධි ලිපිගොනු	<b>0</b>
	ඊ. වෙනත්	<b>31</b>
<b>3</b>	<b>කටයුතු අවසන් කරන ලද ප්‍රකාශන සංඛ්‍යාව</b>	
	අ. හඳුනා ගැනීම සඳහා පමණක් රේගු සටහන්කර විශ්ලේෂණය	<b>62</b>
	ආ. රේගු සටහන්කර විශ්ලේෂණය සහ වර්ගීකරණය සඳහා පමණක් රේගු සටහන්කර	<b>67</b>
	ඇ. වර්ගීකරණය සඳහා පමණක් රේගු සටහන්කර	<b>63</b>
	ඈ. 'CC' ශාඛාවෙන් යොමු කරන ලද තීරණ ලිපිගොනු	<b>91</b>
	ඉ. අනෙකුත් ශාඛාවලින් යොමු කරන ලද සිද්ධි ලිපිගොනු	<b>0</b>
	ඊ. වෙනත්	<b>31</b>
<b>4</b>	<b>කටයුතු අවසන් කරන ලද රේගු සටහන්කර සංඛ්‍යාව</b>	<b>192</b>
	කටයුතු අවසන් කරන ලද තීරණ ගොනු සංඛ්‍යාව	<b>91</b>
	කටයුතු අවසන් කරන ලද අනෙකුත් ගොනු සංඛ්‍යාව	<b>31</b>

<b>5</b>	කාර්ය අවසන් නොවූ රේගු සටහන්කර සංඛ්‍යාව	11
<b>6</b>	අනෙකුත් ආයතන වෙත යොමු කරන ලද සටහන්කර සංඛ්‍යාව	0
<b>7</b>	අනාවරණය වූ විෂමතා	
	වැරදි වර්ගීකරණ	53
<b>8</b>	විශ්ලේෂණ ගාස්තු වශයෙන් අය කර ගත් මුදල (රු.)	77,500.00
<b>9</b>	අතිරේක සටහන්කර වශයෙන් අය කර ගැනීමට ඇති තීරු බදු ප්‍රමාණය(රු.)	37,084,599.00

## මැණික් ශාඛාව

මැණික් හා ස්වර්ණාභරණ ක්ෂේත්‍රයේ ප්‍රවීණත්වයක් ලැබූ නිලධාරීන් විසින් මැණික්, වටිනා ලෝහ හා ස්වර්ණාභරණ යනාදිය ආනයන/අපනයන ලේඛන සකස් කිරීම මෙම අංශය විසින් සිදුකරනු ලබයි. ජාතික මැණික් හා ස්වර්ණාභරණ අධිකාරියේ නිලධාරීන් සමඟ සම්බන්ධීකරණය සිදු කරමින් මෙම නිලධාරීන් විසින් ඒවා තක්සේරු කිරීම සිදු කරයි.

- 2017 වර්ෂයේ සියලුම ආනයන හා අපනයන සඳහා සාරාංශය පහත සඳහන් වේ.
- සියලුම අගයන් ශ්‍රී ලංකා රුපියල් වලින් සඳහන් කර ඇත.

## අපනයන

අපනයන	මුළු වටිනාකම	ප්‍රතිශතය
මැණික්	25,315,599,604	43.3%
දියමන්ති ස්වර්ණාභරණ	219,097,969	0.37%
වෙනත් ස්වර්ණාභරණ	2,385,566,365	4.08%
දියමන්ති	13,341,641,914	22.82%
ගෙවුම් සහ බන්ධන ද්‍රව්‍ය	42,170,092	0.07%
රත්‍රන් ප්‍රති අපනයනය	-	-
ප්‍රදර්ශන මැණික්	15,679,993,442	26.81%
ප්‍රදර්ශන ස්වර්ණාභරණ	1,492,293,357	2.55%
<b>එකතුව</b>	<b>58,476,362,743</b>	

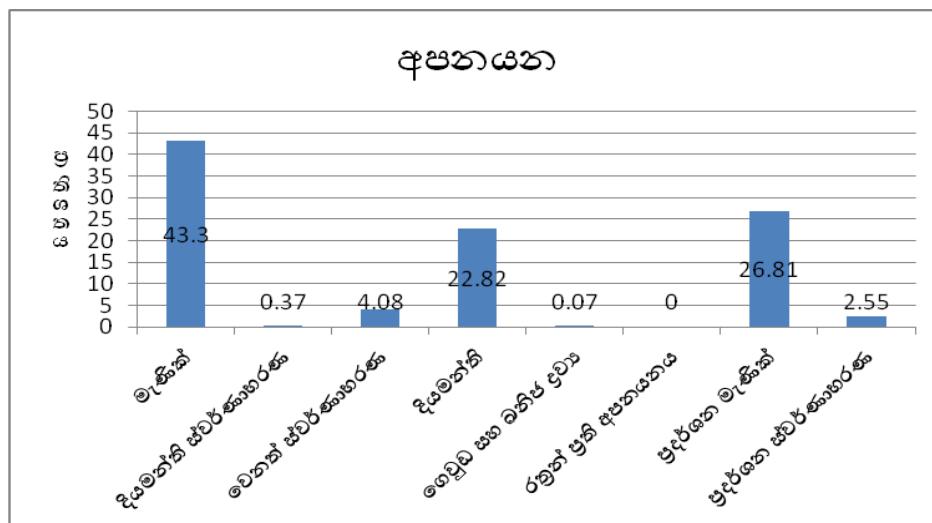

ආනයන

ආනයන	මුළු වටිනාකම	ප්‍රතිශතය
ඔප නොදැමූ දියමන්ති	7,706,708,530	6.26%
කැපූ හා ඔපදැමූ දියමන්ති	7,327,368,129	5.95%
මැණික්	5,271,997,467	4.28%
රිදී	182,927,868	0.15%
රත්තරන්	102,409,727,683	83.12%
ස්වර්ණාභරණ	253,281,180	0.2%
අනෙකුත්(පරිභෝජන ද්‍රව්‍ය)	50,326,849	0.04%
එකතුව	123,202,337,706	

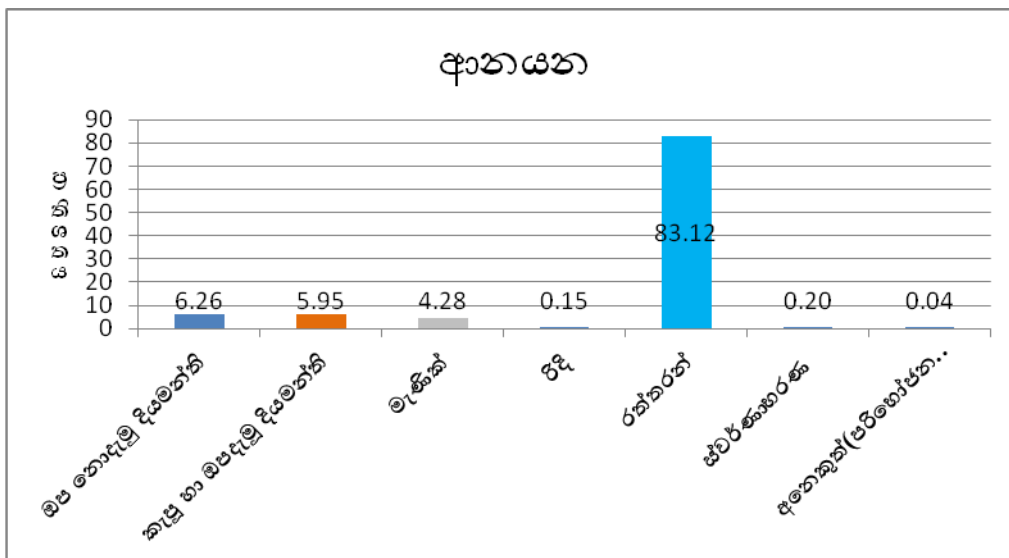

➤ මුළු ප්‍රතිආනයන – Rs. 26,854,028,465

➤ ප්‍රතිආනයන ප්‍රතිශතය – 21.8%



අපනයන සහ ආනයන සංඛ්‍යාව

	ප්‍රකාශන සංඛ්‍යාව
අපනයන	8,374
ආනයන	4,784

අපනයන සහ ආනයන ප්‍රවණතාවය (මාසික)

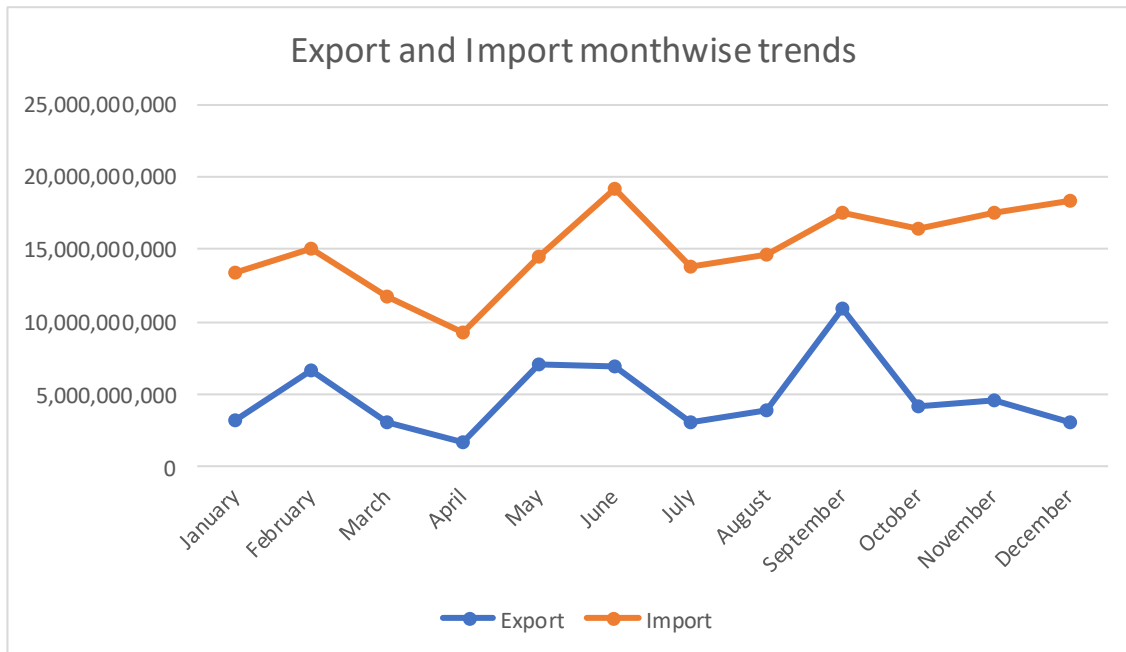

## තාවකාලික හඳුනාගැනීමේ අංකය/ වැට(TIN /VAT) ලියාපදිංචි ශාඛාව

රේගු ආඥා පනතේ 115(1) වගන්තිය ප්‍රකාරව ලියාපදිංචි වූ ආනයන අපනයනකරුවකු විසින් හැර කිසිම භාණ්ඩයක් ශ්‍රී ලංකාව තුළට ආනයනය කිරීමට හෝ ශ්‍රී ලංකාවෙන් පිටතට අපනයනය කිරීම නොකළ යුතුය. ආනයනකරු හෝ අපනයනකරු විසින් අවශ්‍ය ලේඛන සහිතව යථා පරිදි සම්පූර්ණ කරන ලද අයදුම්පත්‍රය ස්වකීය ලියාපදිංචිය සඳහා එම ඒකකය වෙත ඉදිරිපත් කළ යුතුය. අයදුම්පතේ ආකෘතිය සහ උපදෙස් රේගු වෙබ් අඩවියේ දක්වා ඇත.

### තාවකාලික හඳුනාගැනීමේ අංකය/ වැට(TIN /VAT) ශාඛාවේ කාර්ය සාධනය - 2017

		ජන	පෙබ	මාර්තු	අප්‍රේ	මැයි	ජූනි	ජූලි	අගෝ	සැප්	ඔක්	නොවැ	දෙසැ	එකතුව
1	ලියාපදිංචි කරන ලද බලපත්‍ර සංඛ්‍යාව	162	218	350	299	201	212	372	507	298	460	467	534	4080
2	පෞද්ගලික ආනයන සංඛ්‍යාව	175	33	43	32	42	31	42	52	34	41	41	33	599
3	පෞද්ගලික වාහන සංඛ්‍යාව	130	299	425	315	255	296	300	318	239	256	181	370	3384
4	ලියාපදිංචි කරන ලද පෞද්ගලික සමාගම් සංඛ්‍යාව	171	158	183	128	169	157	165	170	169	158	163	151	1942
5	ලියාපදිංචි කරන ලද තනි පුද්ගලික හවුල් ව්‍යාපාර	124	101	122	93	94	86	87	104	92	96	99	85	1183
6	ලියාපදිංචි කරන ලද හවුල් ව්‍යාපාර	50	56	50	38	49	45	35	59	50	45	44	33	354
7	වෙනත් ලේඛන, (VAT බදු යාවත්කාලීන, Carnet, CDU වාහන, රජය ආදී)	747	710	858	651	796	813	831	1389	808	798	853	841	10095
	<b>ලැබුණු මුළු ලේඛන සංඛ්‍යාව</b>	<b>1559</b>	<b>1575</b>	<b>2031</b>	<b>1556</b>	<b>1606</b>	<b>1640</b>	<b>1832</b>	<b>2599</b>	<b>1690</b>	<b>1854</b>	<b>1848</b>	<b>2047</b>	<b>21837</b>

### වාර්ෂික කාර්යසාධනය

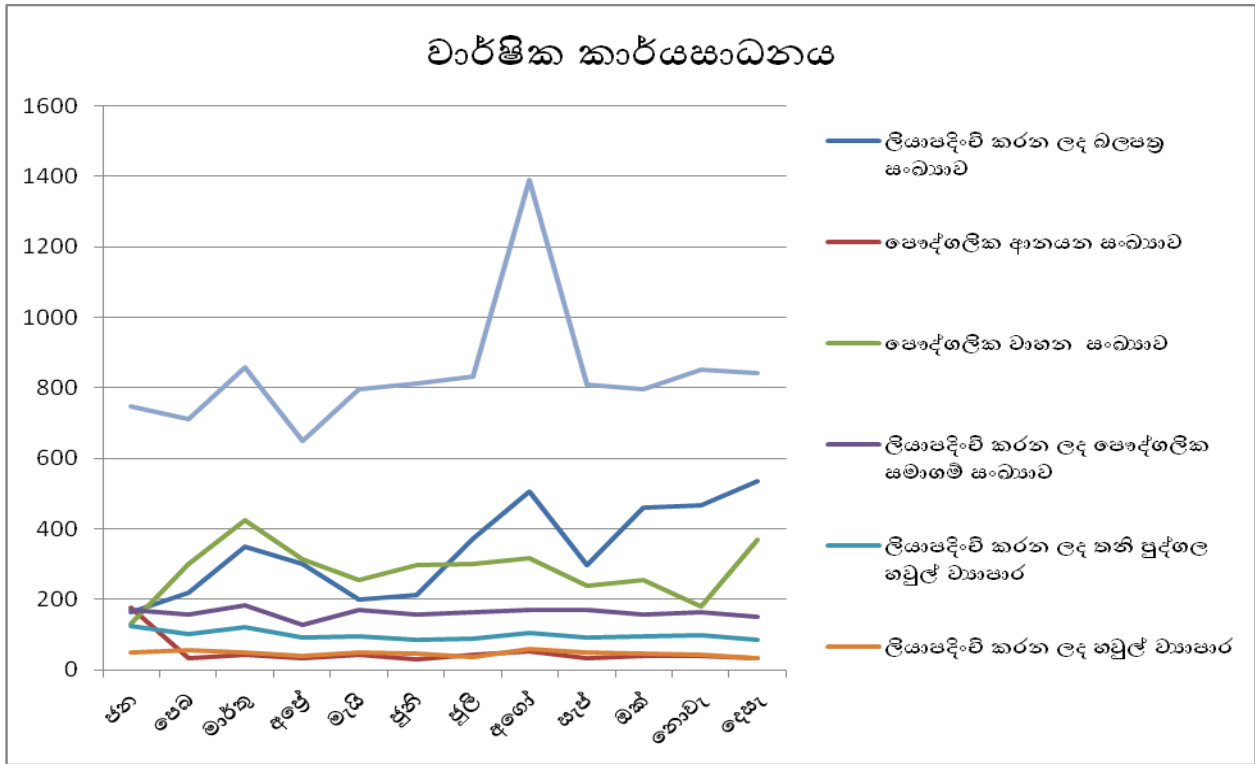

		එකතුව
1	ලියාපදිංචි කරන ලද බලපත්‍ර සංඛ්‍යාව	4080
2	පෞද්ගලික ආනයන සංඛ්‍යාව	3,983
3	ලියාපදිංචි කරන ලද පෞද්ගලික සමාගම් සංඛ්‍යාව	1,942
4	ලියාපදිංචි කරන ලද තනි පුද්ගල හවුල් ව්‍යාපාර	1,183
5	ලියාපදිංචි කරන ලද හවුල් ව්‍යාපාර	554
6	අනෙකුත් ලේඛන (VAT බදු යාවත්කාලීන, Carnet, CDU Vehicle, Declarant Reg.)	10,095
	<b>ලැබුණු මුළු ලේඛන සංඛ්‍යාව</b>	<b>21,837</b>

## ලැබුණු ලේඛන සංයුතිය 2017

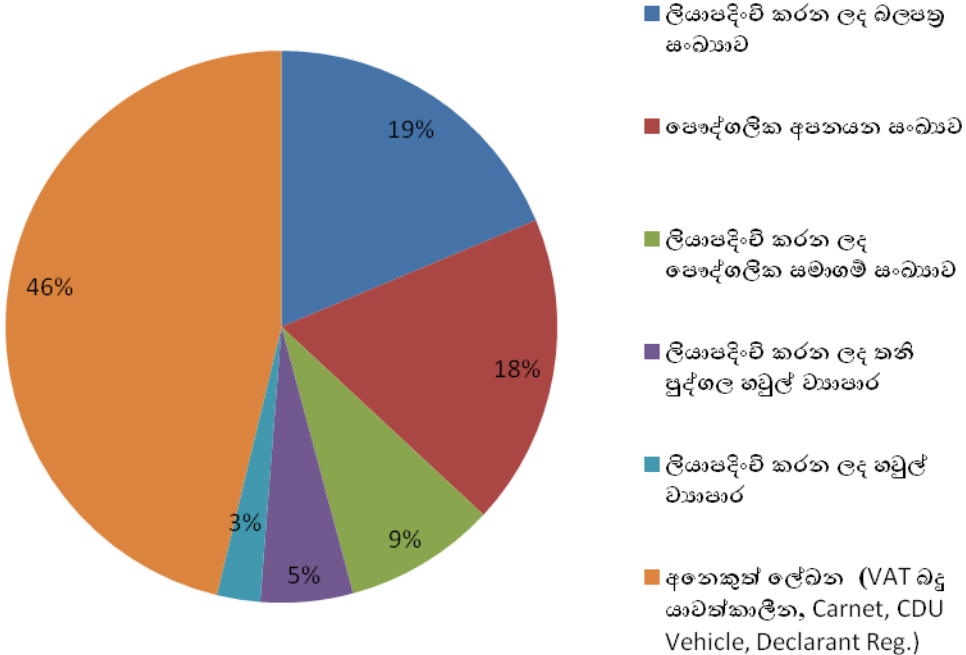

මානව සම්පත් පරිමාණය

# මානව සම්පත් කළමනාකරණ අංශය

## හැඳින්වීම

මානව සම්පත් කළමනාකරණ අංශය විසින්, දෙපාර්තමේන්තුවේ මානව ප්‍රාග්ධනයේ ආයෝජන වෙනුවෙන් උපරිම ප්‍රතිඵල ලබාකර ගැනීමට කැපවීමෙන් කටයුතු කරන අතර, මූල්‍ය අවදානම අඩු කරගැනීමට ද කටයුතු කරයි. මෙම අංශය මෙකී අරමුණු ඉටුකර ගැනීමට අපේක්ෂා කරන්නේ නිපුණතාවයෙන් යුත් හා සුදුසුකම් සපුරා ලූ පුද්ගලයන් එක් කර ගැනීම හා දැනට සිටින ශ්‍රම බලකායේ හැකියාවන් දෙපාර්තමේන්තුවේ උපාය මාර්ගික සැලැස්ම සහ ආයෝජනයට අනුරූපීව ලැබෙන ප්‍රතිඵල උපරිම කිරීම හා අනාගත පැවැත්ම හා සාර්ථකත්වය යන කරුණු සමඟ එකට ගැලපීම තුළිනි.

එම අරමුණු ඉටු කර ගැනීම සහතික කිරීම පිණිස මානව සම්පත් කළමනාකරණ අංශය විසින්, සේවක අභිප්‍රේරණය, කැපවීම හා ඵලදායිතාවය හැකිතාක් උපරිම ආකාරයට වර්ධනය කිරීම සඳහා රජයේ කම්කරු නීති හා රෙගුලාසි, සඳාචාරාත්මක ව්‍යාපාර පරිචයන් සහ දළ වියදම, සැලකිල්ලට ගනිමින් දෙපාර්තමේන්තුවේ මානව සම්පත් අවශ්‍යතා ඵලදායී ලෙස ප්‍රයෝජනයට ගනු ලබයි .

රේගු අධ්‍යක්ෂ ජනරාල් තනතුරට පහළින් ඇති තනතුරුවල සිටින මාණ්ඩලික සහ මාණ්ඩලික නොවන නිලධාරීන්ගේ මානව සම්පත් කළමනාකරණයට අදාල සියළු කර්තව්‍යයන් සම්බන්ධයෙන් අවසාන බලධාරියා වන්නේ රාජ්‍ය සේවා කොමිෂන් සභාවයි. එම නිසා, මානව සම්පත් කළමනාකරණ අංශය, රාජ්‍ය සේවා කොමිෂන් සභාව විසින් වරින් වර දැනුම් දෙනු ලබන බඳවා ගැනීම්, උසස් කිරීම්, කාර්ය සාධන කළමනාකරණය ආදිය පිළිබඳ රීතීන්ට මෙන්ම ආයතන සංග්‍රහය, රේගු ආඥා පනත හා මුදල් රෙගුලාසි ආදිය මගින් පනවා ඇති නියමයන්ටද අනුකූලව කටයුතු කරයි.

රාජ්‍ය සේවා කොමිෂන් සභාව විසින් ආයතන සංග්‍රහයේ II මාරු කිරීම්, විනය කටයුතු පැවැත්වීම මෙන්ම මාණ්ඩලික නිලධාරීන් සම්බන්ධව ආයතන සංග්‍රහයේ II වන කොටසේ දෙවන උපලේඛනයේ සඳහන් වැරදි සම්බන්ධව විනයානුකූලව කටයුතු කිරීමට සහ ස්ථාන මාරුකිරීමට ද රේගු අධ්‍යක්ෂ ජනරාල් වෙත බලය පවරා ඇති අතර අනෙක් සියලු නිලධාරීන්ගේ සියලුම විනය හා ස්ථාන මාරු සම්බන්ධව බලය පවරා ඇත. (රාජ්‍ය සේවා කොමිෂන් සභාව වෙත අභියාචනා කිරීමේ අයිතියට යටත්ව).

එසේම රාජ්‍ය සේවයේ පවත්නා රෙගුලාසිවලට අනුගතවෙමින් කාර්යසාධන ආකෘති හා උසස් කිරීමේ නිර්ණායක ද ඇතුළුව මානව සම්පත් කළමනාකරණ සැලසුම, රේගු දෙපාර්තමේන්තුවේ මානව සම්පත් අවශ්‍යතා සඳහා සරිලන ආකාරයට සකස් කරගැනීමට රේගු දෙපාර්තමේන්තුවට නිදහස ඇත.

- ප්‍රධාන කාර්යයන්**
- 1) බඳවාගැනීම්, තෝරා ගැනීම් හා සම්පත් භාවිතා කිරීම.
  - 2) සේවක වාර්තා තබා ගැනීම හා රහස්‍යභාවය.
  - 3) ආයතනික සැලසුම් හා සංවර්ධනය .
  - 4) ප්‍රතිව්‍යුහගතකරණය හා වෙනස්වීම් කළමනාකරණය,
  - 5) කාර්ය සාධනය, හැසිරීම හා වර්ග කළමනාකරණය.
  - 6) පාරිභෝගික හා සේවක සම්බන්ධතා.
  - 7) මානව සම්පත්, (මිනිස්බල) විග්‍රහය හා මිනිස්බල පෞද්ගලික දත්ත කළමනාකරණය.
  - 8) වන්දි ගෙවීම් හා සේවක ප්‍රතිලාභ කළමනාකරණය.
  - 9) සේවක අභිප්‍රේරණය හා ධෛර්යය ගොඩනැගීම.

<b>කාර්යය 1.1</b>				
<b>රේගු පරීක්ෂක (IC) තනතුර සඳහා නිලධාරීන් 123 දෙනෙකු බඳවා ගැනීම</b>				
<b>ප්‍රධාන පියවර</b>		<b>ඉලක්කගත කාල පරිච්ඡේදය</b>	<b>අවසන් කළ දිනය</b>	<b>අවසන් කර නොමැති නම් ඊට හේතුව</b>
1	විවෘත ධාරාව යටතේ බඳවා ගැනීම සඳහා තෝරා ගැනීමට ව්‍යුහගත සම්මුඛ පරීක්ෂණ පැවැත්වීම	පළමු කාර්තුව	දෙවන කාර්තුව	
2	රේගු පරීක්ෂක තනතුර සඳහා බඳවා ගැනීම් අවසන් කිරීම	පළමු කාර්තුව	තුන්වන කාර්තුව	
<b>කාර්යය 1.2</b>				
<b>රේගු නියාමක තනතුරු සඳහා නිලධාරීන් 66 දෙනෙකු බඳවා ගැනීමේ කටයුතු අවසන් කිරීම</b>				
<b>ප්‍රධාන පියවර</b>		<b>ඉලක්කගත කාල පරිච්ඡේදය</b>	<b>අවසන් කළ දිනය</b>	<b>අවසන් කර නොමැති නම් ඊට හේතුව</b>
1	ගැසට් නිවේදනය මඟින් තෝරා ගැනීම සඳහා අයදුම්පත් කැඳවීම	පළමු කාර්තුව	දෙවන කාර්තුව	
2	විභාග පැවැත්වීම	පළමු කාර්තුව	තුන්වන කාර්තුව	
3	තෝරා ගැනීම සඳහා ව්‍යුහගත සම්මුඛ පරීක්ෂණ පැවැත්වීම.	තුන්වන කාර්තුව		පිළිතුරු පත් පරීක්ෂා කිරීමේ කටයුතු අවසන් කර නොමැති හෙයින් විභාග දෙපාර්තමේන්තුව විසින් ප්‍රතිඵල නිකුත් කර නොමැත. ඉදිරි වර්ෂයේ පළමු කාර්තුව තුළ ඉටු කර ගැනීමට හැකි වනු ඇත.
<b>කාර්යය 1.3</b>				
<b>සහකාර රේගු අධිකාරී තනතුර සඳහා නිලධාරීන් බඳවා ගැනීම</b>				
<b>ප්‍රධාන පියවර</b>		<b>ඉලක්කගත කාල පරිච්ඡේදය</b>	<b>අවසන් කළ දිනය</b>	<b>අවසන් කර නොමැති නම් ඊට හේතුව</b>
1	විවෘත ධාරාව යටතේ 2018 වර්ෂය සඳහා බඳවා ගැනීමට ගැසට් නිවේදනයක් මඟින් අයදුම්පත් කැඳවීම	පළමු කාර්තුව	දෙවන කාර්තුව	
2	සීමිත ධාරාව හා කුසලතා පදනම යටතේ බඳවා ගැනීමට තෝරා ගැනීම සඳහා අයදුම්පත් කැඳවීම. (2018)	දෙවන කාර්තුව	තුන්වන කාර්තුව	
3	විවෘත ධාරාව යටතේ බඳවා ගැනීම සඳහා (2017) විභාගය පැවැත්වීම.	දෙවන කාර්තුව	තුන්වන කාර්තුව	

4	2017 වර්ෂය සඳහා සීමිත හා කුසලතා පදනම යටතේ විභාග පැවැත්වීම.	දෙවන කාර්තුව	හතරවන කාර්තුව	
5	විවෘත ධාරාව යටතේ බඳවා ගැනීම සඳහා ව්‍යුහගත සම්මුඛ පරීක්ෂණ පැවැත්වීම.	තුන්වන කාර්තුව		පිළිතුරු පත් පරීක්ෂා කිරීමේ කටයුතු අවසන් කර නොමැති හෙයින් විභාග දෙපාර්තමේන්තුව විසින් ප්‍රතිඵල නිකුත් කර නොමැත. ඉදිරි වර්ෂයේ පළමු කාර්තුව තුළ ඉටු කර ගැනීමට හැකිවනු ඇත.
6	ස.රේ.අධිකාරිවරුන් බඳවා ගැනීමේ කාර්යය අවසන් කිරීම.	තුන්වන කාර්තුව		

**කාර්යය 1.4**

රේගු පරීක්ෂක (IC) තනතුර සඳහා නිලධාරීන් 82 දෙනෙකු බඳවා ගැනීම

ප්‍රධාන පියවර	ඉලක්කගත කාල පරිච්ඡේදය	අවසන් කළ දිනය	අවසන් කර නොමැති නම් ඊට හේතුව
1 විවෘත ධාරාව යටතේ බඳවා ගැනීම සඳහා තෝරා ගැනීමට ගැසට් නිවේදනයක් මගින් අයදුම්පත් කැඳවීම	පළමු කාර්තුව	දෙවන කාර්තුව	
2 විවෘත ධාරාව යටතේ විභාගය පැවැත්වීම.	දෙවන කාර්තුව		ප්‍රායෝගික හේතූන් මත විභාග දෙපාර්තමේන්තුව විසින් විභාගය ඉදිරි වර්ෂයේ දී පැවැත්වීමට කල් තබා ඇත.
3 විවෘත ධාරාව යටතේ තෝරා ගැනීම සඳහා ව්‍යුහගත සම්මුඛ පරීක්ෂණ පැවැත්වීම.	තුන්වන කාර්තුව		
4 රේගු පරීක්ෂක තනතුරු සඳහා බඳවා ගැනීමේ කටයුතු අවසන් කිරීම.	තුන්වන කාර්තුව		

**කාර්යය 1.5**

රේගු අධ්‍යක්ෂ, සහකාර රේගු අධ්‍යක්ෂ, රේගු අධිකාරී , නියෝජ්‍ය රේගු අධිකාරී තනතුරු සඳහා උසස්වීම් ලබාදීමේ ක්‍රියාවලිය.

ප්‍රධාන පියවර	ඉලක්කගත කාල පරිච්ඡේදය	අවසන් කළ දිනය	අවසන් කර නොමැති නම් ඊට හේතුව
1 සුදුසුකම් සහිත අයදුම්කරුවන් සඳහා ව්‍යුහගත සම්මුඛ පරීක්ෂණ පැවැත්වීම.	පළමු කාර්තුවේ සිට 4 වන කාර්තුව දක්වා		පත්වීම් බලධාරියා වන රාජ්‍ය සේවා කොමිෂන් සභාවේ ආචරණ අනුමැතියට යටත්ව අදාළ තනතුරු වලට නිලධාරීන් උසස් කර ඇත. එම කාර්යය සඳහා රාජ්‍ය සේවා කොමිෂන් සභාව විසින් එකඟතාව පල කර ඇති අතර, ඉදිරියේ දී අදාළ අනුමැතිය ලබා දෙනු ඇත.
2 උසස්වීම් ලබාදීම.	පළමු කාර්තුව		

**කාර්යය 1.6**

ප්‍රධාන රේගු පරීක්ෂක තනතුර සඳහා උසස්වීම් ලබා දීමේ ක්‍රියාවලිය.

ප්‍රධාන පියවර	ඉලක්කගත කාල	අවසන් කළ දිනය	අවසන් කර නොමැති නම් ඊට හේතුව



		පරිච්ඡේදය		
1	සුදුසුකම් සහිත අයදුම්කරුවන් සඳහා ව්‍යුහගත සම්මුඛ පරීක්ෂණ පැවැත්වීම.	වර්ෂය පුරාම		සුදුසුකම් සහිත අයදුම්කරුවන්ගෙන් අයදුම්පත් කැඳවූ නමුත් සම්මුඛ පරීක්ෂණ සඳහා ඉදිරිපත් වී නැත. කෙසේ නමුත් ඉදිරියේ දී මෙම ගැටළුව නිවැරදි කිරීමට තීරණය විය.
2	උසස්වීම් ලබාදීම.	වර්ෂය පුරාම		

**කාර්යය 1.7**  
සුදුසුකම් සහිත නිලධාරීන්ට විශ්‍රාම ලබා දීමේ ක්‍රියාවලිය

ප්‍රධාන පියවර	ඉලක්කගත කාල පරිච්ඡේදය	අවසන් කළ දිනය	අවසන් කර නොමැති නම් ඊට හේතුව
1	විශ්‍රාම නිවේදන නිකුත් කිරීම.	වර්ෂය පුරාම	වර්ෂය පුරාම
2	විශ්‍රාම ලබාදීමේ ක්‍රියාවලිය අවසන් කිරීම.	වර්ෂය පුරාම	වර්ෂය පුරාම

**කාර්යය 1.8**  
කාර්ය සාධන ඇගයීම් පදනම් කරගෙන වාර්ෂික වැටුප් වර්ධක ලබාදීම.

ප්‍රධාන පියවර	ඉලක්කගත කාල පරිච්ඡේදය	අවසන් කළ දිනය	අවසන් කර නොමැති නම් ඊට හේතුව
1	කාර්ය සාධන ඇගයීම් සහ නිර්දේශිත වැටුප් වර්ධක අයදුම් කිරීමේ ආකෘති ලබාගැනීම.	වර්ෂය පුරාම	වර්ෂය පුරාම
2	වැටුප් වර්ධක සඳහා අනුමැතිය ලබාදීම.	වර්ෂය පුරාම	වර්ෂය පුරාම

**කාර්යය 1.9**  
නිලධාරීන්ගේ අභ්‍යන්තර ස්ථාන මාරු ක්‍රියාවලිය අවසන් කිරීම

ප්‍රධාන පියවර	ඉලක්කගත කාල පරිච්ඡේදය	අවසන් කළ දිනය	අවසන් කර නොමැති නම් ඊට හේතුව
1	ස්ථාන මාරු මණ්ඩල පත්කිරීම.	දෙවන හා හතරවන කාර්තු	දෙවන හා හතරවන කාර්තු
2	ස්ථාන මාරු සඳහා අයදුම්පත් කැඳවීම.	දෙවන හා හතරවන කාර්තු	දෙවන හා හතරවන කාර්තු
3	අභියාචනා භාරගැනීම.	දෙවන හා හතරවන කාර්තු	දෙවන හා හතරවන

			කාර්තු	
4	ස්ථාන මාරු ක්‍රියාවලිය අවසන් කිරීම.	දෙවන හා හතරවන කාර්තු	දෙවන හා හතරවන කාර්තු	
5	සේවා අවශ්‍යතාව මත අන්තර් කාලීන ස්ථාන මාරු කටයුතු.	වර්ෂය පුරාම	වර්ෂය පුරාම	

**කාර්යය 1.10**

රා.ප.ව. 03/2016 ට අනුව 2018 වර්ෂය සඳහා වැටුප් පරිවර්තන සිදු කිරීම.

ප්‍රධාන පියවර		ඉලක්කගත කාල පරිච්ඡේදය	අවසන් කළ දිනය	අවසන් කර නොමැති නම් ඊට හේතුව
1	වැටුප් පරිවර්තන කටයුතු අවසන් කිරීම.	හතරවන කාර්තුව	හතරවන කාර්තුව	

**කාර්යය 1.11**

මානව සම්පත් කළමනාකරණ අංශයේ සේවා සැපයුම් ප්‍රමිතීන් වැඩි දියුණු කිරීම.

ප්‍රධාන පියවර		ඉලක්කගත කාල පරිච්ඡේදය	අවසන් කළ දිනය	අවසන් කර නොමැති නම් ඊට හේතුව
1	පෞද්ගලික ලිපිගොනු කළමනාකරණය පිළිබඳ කාර්ය සාධනය ඇගයීම.	පළමු වන කාර්තුව	පළමු වන හා දෙවන කාර්තුව	ප්‍රතිපත්ති සැලසුම් හා පර්යේෂණ අංශය විසින් මීට අදාළ මූලික පියවර ගෙන එහි අධීක්ෂණ කටයුතු සිදු කර ඇත. කෙසේ නමුත් විවිධ වූ වෙනත් වැදගත් කරුණු හේතුවෙන් මෙම කරුණු ප්‍රමුඛ අරමුණක් ලෙස නොගැනිණි.
2	පෞද්ගලික ලිපිගොනු වල උනන්දු සම්පූර්ණ කිරීම.	දෙවන කාර්තුව		
3	මානව සම්පත් කළමනාකරණ අංශයේ කාර්යය පටිපාටි සංග්‍රහය සකස් කිරීම.	පළමු වන කාර්තුව		
4	විද්‍යුත් විශ්‍රාම ක්‍රියාවලිය සම්බන්ධ තොරතුරු තාක්ෂණ පහසුකම් වැඩි දියුණු කිරීම.	පළමු වන කාර්තුව	හතරවන කාර්තුව	

**කාර්යය 1.12**

මානව සම්පත් කළමනාකරණ අංශයේ දෛනික කාර්යයන් ඉටු කිරීම.

ප්‍රධාන පියවර		ඉලක්කගත කාල පරිච්ඡේදය	අවසන් කළ දිනය	අවසන් කර නොමැති නම් ඊට හේතුව
1	වැඩ වාර සටහන අනුව රාජකාරි සඳහා	වර්ෂය පුරාම	වර්ෂය පුරාම	

	නිලධාරීන් වෙන් කිරීම. (බී විෂයය)			
2	දෛනික තැපෑල දෙපාර්තමේන්තුව තුළ බෙදා හැරීම.	වර්ෂය පුරාම	වර්ෂය පුරාම	
3	වාහන අවසරපත් නිකුත් කිරීම.	වර්ෂය පුරාම	වර්ෂය පුරාම	
4	ණය අයදුම්පත් සඳහා අනුමැතිය ලබාදීම.	වර්ෂය පුරාම	වර්ෂය පුරාම	
5	විනය ක්‍රියාමාර්ග.	වර්ෂය පුරාම	වර්ෂය පුරාම	
6	විදේශ නිවාඩු (පෞද්ගලික සහ රාජකාරි) සඳහා අනුමැතිය ලබාදීම.	වර්ෂය පුරාම	වර්ෂය පුරාම	
7	රාජකාරි පුහුණු වැඩසටහන් සඳහා නිලධාරීන්ගේ නම් අනුමත කිරීම.	වර්ෂය පුරාම	වර්ෂය පුරාම	
8	ගෙවීම සඳහා නිලධාරීන්ගේ හිමිකම් ඉල්ලීම් අනුමත කිරීම.	වර්ෂය පුරාම	වර්ෂය පුරාම	
9	අනෙකුත් පරිපාලනයමය කරුණු සම්බන්ධව කටයුතු කිරීම.	වර්ෂය පුරාම	වර්ෂය පුරාම	

## මානව සම්පත් සංවර්ධන අංශය

### මානව සම්පත් සංවර්ධන අංශයේ දැක්ම:-

දෙපාර්තමේන්තුවේ අනාගත ඉල්ලුම් සපුරාලීම සඳහා ගුණාත්මකභාවයෙන් යුත්, වගකීම් දැරිය හැකි, වෘත්තීමය සහ බහුවිධ හැකියාවන්ගෙන් යුත් ශ්‍රම බලකායක් ලබාගැනීම, පුහුණු කිරීම සහ සේවයේ රඳවා ගැනීම

### පරමාර්ථ

- දෙපාර්තමේන්තුවේ ගුණාත්මක භව හා ඵලදායිතාව වැඩිදියුණු කිරීම සඳහා ක්‍රියාශීලී, ඉදිරිය දකින නිලධාරීන් පිරිසක් ගොඩනැගීම.
- දෙපාර්තමේන්තු අවශ්‍යතාවයන්ට අනුව අනාගත අභියෝගවලට මුහුණ දීම සඳහා නිලධාරීන්ගේ කුසලතාව හා දැනුම වැඩිදියුණු කිරීම.
- සේවකයන්ට ඉතා නවීන පුහුණුව ලබාදීමේදී ලෝක රේගු සංවිධානය සහ ලෝක වෙළඳ සංවිධානය ඇතුළුව දේශීය හා ජාත්‍යන්තර ආයතන සමඟ සහයෝගයෙන් කටයුතු කිරීම.
- සුදුසු පුහුණු අවස්ථා හඳුනා ගැනීම සඳහා නිලධාරීන්ට පහසුකම් සැලසීම.
- ස්වකීය උසස් අධ්‍යාපනය ඉදිරියට කරගෙන යාම සඳහා රේගු කාර්ය මණ්ඩලයට මූල්‍ය ආධාර ඇතුළුව පහසුකම් සැලසීම.
- ස්වකීය අවශ්‍යතා සඳහා බාහිර ආයතනවලට සහ පාර්ශවකරුවන්ට පුහුණුව ලබාදීම.
- දෙපාර්තමේන්තු අපේක්ෂාවන් සපුරාලීම සඳහා විශේෂ පුහුණු වැඩසටහන් සකස් කිරීම සහ පවැත්වීම.
- කුසලතා පුරුණු විනය ගරුක රේගු නියෝජිතයින් හඳුන්වාදීම සඳහා රේගු නියෝජිත පුහුණු වැඩසටහන් පවැත්වීම.

### 2017 වර්ෂයේ ක්‍රියාකාරී සැලැස්ම සමඟ කාර්යසාධනය සංසන්දනය කිරීම

ප්‍රධාන කාර්යය						
1.	මානව සම්පත් සංවර්ධන අංශයට අදාළ කටයුතු					
	කාර්යභාරය	1 වන කාර්තුව	2 වන කාර්තුව	3 වන කාර්තුව	4 වන කාර්තුව	ඉලක්කය සපුරා ඇත/නැත
1.1	එක් එක් අංශ යටතේ පුහුණු අවශ්‍යතා හඳුනාගැනීම සඳහා සමීක්ෂණයක් පැවැත්වීම.	X				ඉලක්කය සපුරා නොමැත. සියලුම අංශ අතර බෙදා හරින ලද ප්‍රශ්නාවලිය සම්බන්ධ ප්‍රතිචාර ඉතා දුර්වල මට්ටමක පැවති හෙයින් මෙම කාර්යය 2018 වර්ෂය තුළ Intranet භාවිතා කරමින් ඉටු කර ගැනීම සඳහා, නැවත සැලසුම් කරන ලදී.
1.2	පුහුණු අවශ්‍යතා සමීක්ෂණය සහ පවත්නා	X				ඉලක්කය සපුරා ගන්නා ලදී.

	සම්පත් පදනම් ගෙන පුහුණු අවශ්‍යතාවලට ප්‍රමුඛතාවය ලබාදීම.					
1.3	යෝග්‍ය පුහුණු ආයතන සහ සම්පත් පුද්ගලයන් සමග පුහුණු අවශ්‍යතා ලබාදීමට සම්බන්ධ කිරීම.	X	X	X	X	ඉලක්කය සපුරා ගන්නා ලදී.
1.4	රේගු උපාය මාර්ගික අරමුණු වලට අනුව වාර්ෂික පුහුණු වැඩි දියුණු කිරීම.	X				ඉලක්කය සපුරා ගන්නා ලදී.
1.5	නිලධාරීන්ගේ පුහුණු කටයුතු සඳහා සහයෝගය ලබාගැනීමට විවිධ දේශීය සහ ප්‍රවීණ විදේශීය සංවිධාන සමග සම්බන්ධීකරණ කටයුතු පවත්වා ගෙන යාම.	X	X	X	X	ඉලක්කය සපුරා ගන්නා ලදී.
1.6	රේ.අ.ජ/ අ.රේ.අ.ජ. ගේ උපදෙස් මත දේශීය පුහුණු වැඩසටහන් සඳහා සහභාගිවන්නන් තෝරා ගැනීම.	X	X	X	X	ඉලක්කය සපුරා ගන්නා ලදී.
1.7	පුහුණු කිරීමේ හැකියාවන් සහිත සම්පත් ආයතනයන් හඳුනාගැනීම සහ තෝරා ගැනීම මෙන්ම දත්ත පද්ධතියක් සකස් කිරීම.	X	X	X	X	ඉලක්කය සපුරා ගන්නා ලදී.
1.8	කාල සටහනකට අනුව අඛණ්ඩ පුහුණු වැඩ සටහන් පැවැත්වීම.	X	X	X	X	අභ්‍යන්තර වැඩසටහන් 36ක් හා බාහිර පුහුණු වැඩසටහන් 40ක් තුළින් නිලධාරීන් සහ සේවකයන් 2243 දෙනෙකුට රේගු පරිචය හා මෙහෙයුම් ක්‍රියාකාරකම් පිළිබඳ දැනුම හා කුසලතා වැඩිදියුණු කර ගැනීමට අවස්ථාව ලබා දෙන ලදී.
1.9	උපායමාර්ගික මානව සම්පත් සංවර්ධනය උදෙසා සුවිශේෂී මානව සම්පත් අවශ්‍යතා හඳුනාගැනීම සඳහා එක් එක් අංශය සමග වෙන වෙනම අන්තර් ක්‍රියාකාරී	X	X			ඉලක්කය සපුරා ගන්නා ලදී.

	සැසි පැවැත්වීම.					
1.10	දේශීය හා විදේශීය පුහුණුවන්නන් සඳහා සේවා ආධාර සැපයීම.	X	X	X	X	ඉලක්කය සපුරා ගන්නා ලදී.
1.11	උසස් අධ්‍යාපනය හැදෑරීම සඳහා පහසුකම් සැලසීම සහ නිලධාරීන් දෛර්ශ මත් කිරීම.	X	X	X	X	ඉලක්කය සපුරා ගන්නා ලදී. පශ්චාත් උපාධි පාඨමාලා හදාරනු ලබන නිලධාරීන් 70ක් සඳහා සම්පූර්ණ පාඨමාලා ගාස්තුව රු.400,000/= දක්වා ප්‍රතිපූරණය කර ඇත.
1.12	රේගු නිලධාරීන්ගේ මානසික සහ ශාරීරික යහපත උදෙසා විශේෂ පුහුණු අවශ්‍යතා හඳුනාගැනීම සහ යෝග්‍ය පුහුණු මොඩියුලයන් සකස්කිරීම	X	X	X	X	1.1හි සඳහන් කරුණ හේතුවෙන් ඉලක්කය සපුරා නොමැත.
2	රේගු නියෝජිතයන්ට අදාළ කටයුතු					
2.1	රේගුව සමග වෘත්තීමය වශයෙන් කටයුතු කිරීමේදී රේගු නියෝජිතයින් සමග කටයුතු කිරීම.	X		X	X	ඉලක්කය සපුරා ගන්නා ලදී.
2.2	රේගු නියෝජිතවරුගේ විභාග පැවැත්වීම සහ සහතික පිරිනැමීම.	X	X	X	X	2017 වර්ෂය සඳහා අපේක්ෂාව වූයේ වැඩසටහන් 3ක් පැවැත්වීම වුවත්, වර්ෂය තුළදී වැඩසටහන් 4ක් පැවැත්වීමට හැකි විය. අයදුම්කරුවන් 438 අතරින් 274 රේගු නියෝජිතයන් වශයෙන් සුදුසුකම් ලබාගන්නා ලදී.
2.3	රේගු නියෝජිත අවසරපත් දරන්නන් සම්බන්ධව අදාළ කටයුතු ඉටු කිරීම.	X	X	X	X	ඉලක්කය සපුරා ගන්නා ලදී.
3.	පුස්තකාලයට අදාළ කටයුතු					
3.1	පොත් සහ පරිශීලන ද්‍රව්‍ය පරිත්‍යාග කිරීම සඳහා සේවයේ සිටින හා විශ්‍රාමික නිලධාරීන් දෛර්ශයමත් කිරීම.	X		X		විශ්‍රාමික සහ සේවයේ සිටින නිලධාරීන් විසින් පුස්තකාලය සඳහා පොත් 43 ක් පරිත්‍යාග කරන ලදී.

<b>3.2</b>	දායක ඉල්ලීම පදනම් කරගෙන බැහැර දෙන පොත්පත් මිල දී ගැනීම.	X	X	X	X	වසර තුළ විවිධ විෂයයන් යටතේ පොත් 361ක් මිලදී ගන්නා ලදී.
<b>3.3</b>	පරිශීලනය සඳහා පොත් පිළිබඳ මූලාශ්‍ර සොයා ගැනීම සහ එවැනි පොත් සඳහා දායකවීම.	X	X	X	X	අවශ්‍යතා විශ්ලේෂණ සමීක්ෂණය තුළින් පුහුණු අවශ්‍යතාවන් හඳුනා ගැනීම අපේක්ෂා කළ බැවින් ඉලක්කය සපුරාගත නොහැකි විය.
<b>3.4</b>	ඉල්ලීම් මත පදනම්ව මාසික වාර්තා සඳහා දායකවීම.	X	X	X	X	පුහුණු අවශ්‍යතා විශ්ලේෂණ සමීක්ෂණය තුළින් පුහුණු අවශ්‍යතාවන් හඳුනා ගැනීම සඳහා අපේක්ෂා කළ බැවින් ඉලක්කය සපුරාගත නොහැකි විය.

# කාර්ය මණ්ඩල සේවා අංශය

## පරමාර්ථ

සේවකයන් හට දෙපාර්තමේන්තුවේ අරමුණු ඉටුකර ගැනීමේ ක්‍රියාවලියේදී නිර්මාණාත්මකව හා ප්‍රයෝජනවත් ආකාරයට දායක විය හැකි පරිසරයක් සැපයීම.

## ප්‍රධාන ක්‍රියාකාරකම්

### i. රජයේ විගණන විමසුම් සඳහා පිළිතුරු සැපයීම

සියලු අංශ සම්බන්ධීකරණය කරමින් විගණකාධිපති විසින් විමසන ලද විමසුම් සඳහා පිළිතුරු සැපයීම.

### ii. සුභසාධන කළමනාකරණය:

දැනට සැපයෙන සුභසාධක සේවා හා ඒවායේ ප්‍රමිතිය හඳුනාගෙන ගුණාත්මක සුභ සාධක සේවාවක් සැපයීම පිණිස පියවර ගැනීම. සෑම මට්ටමකම සේවකයන්ගේ උපදෙස් ලබාගෙන සුභසාධන සැලසුම් සකස් කර ක්‍රියාත්මක කිරීම.

### iii. විනය පිළිබඳ කළමනාකරණය:

අදාළ නිලධාරීන්ට විරුද්ධව චෝදනා ඉදිරිපත් වන්නේ නම් ඒ පිළිබඳව මූලික විමර්ශන හා විනය පරීක්ෂණ පැවැත්වීම. රේගු දෙපාර්තමේන්තුවේ විනය ක්‍රියාපටිපාටියට අන්තර්ගත කොට ආචාර ධර්ම පද්ධතියක් ක්‍රියාත්මක කිරීම. සේවකයින් ආචාර ධර්ම පද්ධතිය අනුගමනය කරන්නේද යන්න නිරීක්ෂණය කිරීම හා ආචාර ධර්ම පද්ධතිය අනුගමනය නොකරන්නේ නම්, ඔවුන්ට විරුද්ධව විනය ක්‍රියාපටිපාටිය හැකි තාක් දුරට අනුගමනය කොට ආචාර ධර්ම පද්ධතිය ඵලදායී බවට පත් කිරීම.

### iv. දුක් ගැනවිලි කළමනාකරණය

කළමනාකරණය පිළිබඳව සේවකයින් අතර තෘප්තිය වර්ධනය කිරීම සහ අතෘප්තිය අවම කිරීම සඳහා දුක් ගැනවිලි කළමනාකරණය කිරීම, සබඳතා ගොඩනැගීම සඳහා පිළිගත් වෘත්තීය සමිති සමඟ නිරන්තර සාකච්ඡා පැවැත්වීම, මතභේදාත්මක කරුණු සම්බන්ධයෙන් තීරණ ගැනීමට සාකච්ඡා කමිටු ස්ථාපිත කිරීම, සේවක ගැටලු හඳුනා ගැනීම සහ සමථයකට පත් කිරීම සඳහා සාකච්ඡා පැවැත්වීම.

### v. ඵලදායීතා ප්‍රවර්ධන වැඩසටහන ක්‍රියාත්මක කිරීම

රේගුවේ සියළුම මට්ටම්වල නිලධාරීන් සඳහා දැනුවත් කිරීමේ වැඩසටහන් පැවැත්වීම සහ ජාතික ඵලදායීතා ලේකම් කාර්යාලයේ උපදෙස් අනුගමනය කරමින් ඵලදායීතා ප්‍රවර්ධන තත්ත්ව ලඟා කර ගැනීමට අවශ්‍ය ක්‍රමවේද හා තාක්ෂණික ක්‍රම ක්‍රියාත්මක කිරීම

## කාර්යය සාධනය



- විනය කළමනාකරණය  
මූලික විමර්ශන

පවත්වන ලද මූලික විමර්ශන සංඛ්‍යාව	අවසන් කරන ලද මූලික විමර්ශන සංඛ්‍යාව	දැනට පවතින මූලික විමර්ශන සංඛ්‍යාව
06	02	04*

\*විමර්ශන ගොනු 02 ක් සම්බන්ධව මූලික විමර්ශන අවසන් කර ඇති අතර විනය නියෝගය ලබාදීමට නියමිතය.

විනය පරීක්ෂණ

පවත්වන ලද විනය පරීක්ෂණ සංඛ්‍යාව	අවසන් කරන ලද විනය පරීක්ෂණ සංඛ්‍යාව	දැනට පවතින විනය පරීක්ෂණ සංඛ්‍යාව
03	01	02

- විගණන විමසුම් වලට පිලිතුරු සැපයීම

ලැබුණු විගණන විමසුම් සංඛ්‍යාව	පිලිතුරු ලබාදුන් විගණන විමසුම් සංඛ්‍යාව	කීරණ අපේක්ෂාවෙන් පවතින විගණන විමසුම් සංඛ්‍යාව
53	52	1**

විගණන විමසුමේ කරුණු සම්බන්ධයෙන් අධිකරණයෙහි නඩුවක් පවතින හෙයින් පිලිතුරු සැපයීම

ඉදිරියේ දී සිදු කරනු ඇත.

- සුබසාධනය  
ආපන ශාලාව මගින් ගුණාත්මක සේවාවක් සපයනු ලබන බවට සහතික කිරීම පිණිස කමිටු රැස්වීම් 03 පවත්වනු ලැබූ අතර, හඳුනාගත් ගැටළු මත පදනම්ව කමිටුව විසින් ලබාදෙන ලද උපදෙස් අනුව කටයුතු කරන ලෙසට ආපන ශාලා කළමනාකරණයට දැනුම් දෙන ලදී.
- ඵලදායීතාව  
ශ්‍රී ලංකා රේගුව විසින් සපයනු ලබන සේවාවන් වල කාර්යක්ෂමතාවය සහ සඵලදායීත්වය ඉහළ නැංවීමට ක්‍රමවත් ප්‍රවේශයක් හඳුන්වාදීම පිණිස ජාතික ඵලදායීතා ලේකම් කාර්යාලය විසින් දෙනු ලබන සහයෝගය සහිතව රාජ්‍ය අංශයේ ඵලදායීතාවය වැඩි දියුණු කිරීම සඳහා රාජ්‍ය ප්‍රතිපත්තියට අනුකූලව දියත් කරන ලද ඵලදායීතාව වැඩි දියුණු කිරීමේ වැඩසටහන අඛණ්ඩව ක්‍රියාත්මක කරන ලදී. නිලධාරීන් බහුතරය වෙන්හේන් අංශ වලට ස්ථාන මාරුවී හෝ විශ්‍රාම ලබා ඇති හෙයින් නව පාලන කමිටුවක් පත් කිරීමට කීරණය කරන ලදී. එමෙන්ම විගණන, පුහුණු හා ක්‍රියාත්මක කිරීමේ කමිටු සඳහා ද නව නාමයෝජනා කැඳවනු ලැබිණි.

# සේවා හා සැපයීම් අංශය

## හැඳින්වීම

එලදායි ලෙස හා විනිවිදභාවයෙන් යුතුව රේගුවේ සියලුම අංශයන් සඳහා සියලු අවශ්‍යතා සැපයීම, නඩත්තු කිරීම හා සේවා කටයුතු සිදු කිරීම සේවා හා සැපයීම් අංශයේ ප්‍රධාන පරමාර්ථය වේ.

### ප්‍රධාන කාර්යයන්

1. දෙපාර්තමේන්තුවේ කාර්යයන් අඛණ්ඩව පවත්වාගෙන යාම පිණිස ගුණාත්මකභාවය ආරක්ෂා කරමින් නියමිත වේලාවට අදාළ අංශ වෙත සේවා හා සැපයීම් ලබාදීම.
2. ජාතික ප්‍රසම්පාදන මාර්ගෝපදේශ හා භාණ්ඩාගාර වක්‍රලේඛ අනුව යමින් විනිවිදභාවයෙන් යුක්ත ආකාරයට භාණ්ඩ හා සේවා මිලදී ගැනීම.
3. විධිමත් ආකාරයේ තොග පාලනයක් හා කාර්යක්ෂම ගබඩා කළමනාකරණ පද්ධතියක් පවත්වාගෙන යාම සහතික කරමින්, මිලදී ගන්නා භාණ්ඩවල ආරක්ෂාව හා උපරිම ප්‍රයෝජනය සැලසෙන පරිදි ගබඩා කිරීම හා ඉන්වෙන්ට්‍රි පවත්වාගෙන යාම.
4. රේගු දෙපාර්තමේන්තුවේ වංචල හා නිශ්චල වත්කම් කළමනාකරණය
5. උපලේඛනයට අනුව නව රේගු මූලස්ථාන ගොඩනැගිල්ල තුළ ඉදිකිරීම් කටයුතු සතුටුදායක ලෙස සම්පූර්ණ කිරීම සහ විධිමත් පරිශ්‍ර කළමනාකරණ සැලැස්මක් ක්‍රියාත්මක වන බවට සහතික වීම.
6. රේගු දෙපාර්තමේන්තුවේ රථවාහන සමූහය උපරිම ධාවන තත්ත්වයෙන් පවත්වාගෙන යාම සහතික කිරීම සඳහා සුදුසු පියවර ගැනීමට වග බලා ගැනීම.

2017 වර්ෂයේ දී මෙම අංශය විසින් සිදු කරන ලද ප්‍රධාන කාර්යයන් පහත වගුවෙන් දැක්වේ.

ප්‍රධාන ක්‍රියාකාරකම	ඉලක්කය	තරා	ඉටු නොකරන ලද්දේ නම් ඊට හේතු
අවශ්‍ය භාණ්ඩ , වැඩ සහ සේවා මිලදී ගැනීම	අවශ්‍ය භාණ්ඩ , වැඩ සහ සේවා මිලදී ගැනීම	95% අවසන්	-
මූලස්ථාන ගොඩනැගිල්ලේ නඩත්තු කිරීමේ කටයුතු	දෙපාර්තමේන්තුවේ කාර්ය මණ්ඩලය සඳහා පිරිසිදු සහ සුවදායී පරිසරයක් පවත්වාගෙන යාම.	100% අවසන්	-
යෝග්‍ය ගබඩා පාලන සහ වත්කම් කළමනාකරණ පද්ධතියක් ඇති කිරීම.	පද්ධතිය හරහා සියළු ඉන්වෙන්ටරි භාණ්ඩ පවත්වාගෙන යාම හා අධීක්ෂණය	80% අවසන්	දැනට ක්‍රියාත්මකයි
වාර්ෂික භාණ්ඩ සන්තෝෂණය 2016 2017	නිසි වත්කම් කළමනාකරණයක් පවත්වාගෙන යාම	100% අවසන් 25% අවසන්	දැනට ක්‍රියාත්මකයි
බහාලුම් පරිලෝකන (Scan) පද්ධතියක් මිලට ගැනීම.	සියලුම ආනයන අපනයන බහාලුම් නිසි පරිදි පරිලෝකනය නිරිම.	කොන්ත්‍රාත්තුව පිරිනමා ඇත.	ව්‍යාපෘතිය දැනට ක්‍රියාත්මකයි.
ශ්‍රී ලංකා රේගුවේ වාහන සමූහය පවත්වාගෙන යාම	නීතිපතා සේවා කිරීම මගින් වාහන හොඳ ධාවන තත්වයෙන් පවත්වා ගෙන යාම, ආර්ථික වශයෙන් අවාසිදායක හා පැරණි වාහන ඉවත් කිරීම සහ මුදල් අමාත්‍යාංශයෙන් නව වාහන ඉල්ලුම් කර ඇත.	95% අවසන්	-



පළාත් පරිමදය

## මගී සේවා (කටුනායක) අංශය

මගී සේවා (කටුනායක) අංශය, කටුනායක බණ්ඩාරනායක ජාත්‍යන්තර ගුවන් තොටුපලේ පිහිටා ඇති අතර, ගුවන් තොටුපල තුළ පාලනය/අවේක්ෂණය එකී අංශය මගින් දරනු ලබයි. ගුවන් තොටුපල තුළ රේගුව යනු නීති විරෝධී ප්‍රවාහන කටයුතු වලට එරෙහි රටක පළමු ආරක්ෂක සීමාව වේ. මෙම අංශයේ කාර්යය භාරය වන්නේ,

- ❖ සත් භාවයෙන් කටයුතු කරන මගීන්ගේ නිදහස් සංචලනය සඳහා පහසුකම් සැලසීම.
- ❖ රජයේ ආදායම සුරක්ෂණය, සමාජ ආර්ථික, සංස්කෘතික සහ සමාජයේ පාරිසරික පැවැත්ම ආරක්ෂා කිරීම තහවුරු කිරීම.
- ❖ රේගු ආඥා පනතේ හා අනෙකුත් අදාළ නීති යටතේ පවරා දී ඇති නීති බලාත්මක කිරීමේ කටයුතු සිදු කිරීම.
- ❖ ගුවන් සංචලන සම්බන්ධ දේශසීමා පාලන මෙහෙයුම් නියාමනය හා අධීක්ෂණය කිරීම
- ❖ ආරක්ෂක අමාත්‍යාංශය, විදුලි සංදේශන නියාමන කොමිෂන් සභාව, ශ්‍රී ලංකා ප්‍රමිති ආයතනය, ශ්‍රී ලංකා ජාතික ඖෂධ නියාමන අධිකාරිය, ආනයන හා අපනයන පාලන දෙපාර්තමේන්තුව, විනිමය පාලන දෙපාර්තමේන්තුව, ජාතික මැණික් හා ස්වර්ණාභරණ අධිකාරිය යනාදිය වැනි අනෙකුත් ආයතන හා අධිකාරී වලට අදාළ පනත් හා රෙගුලාසි මගින් රේගුව වෙත පවරා දී ඇති බලතල ක්‍රියාත්මක කිරීම.

### ප්‍රධාන කාර්යයන්

1. රට තුළට පැමිණෙන හා රටින් පිටවන මගීන්ගේ හා ඔවුන්ගේ ගමන් මලු අපහසුකම් තොරව එහා මෙහා ගෙන යාම සඳහා පහසුකම් සැලසීම.
2. රජයට ලැබිය යුතු ආදායම එකතු කිරීම සහ සීමා කරන හා තහනම් කරන ලද භාණ්ඩ ආනයනය කිරීම වැළැක්වීම
3. බණ්ඩාරනායක ජාත්‍යන්තර ගුවන් තොටුපොලේ ප්‍රභූ ගමන් බිමන් සඳහා පහසුකම් සැලසීම.
4. ශ්‍රී ලංකාවට පැමිණෙන හා ඉන් පිටවන ගුවන් යානා හා ඒවායේ කාර්යමණ්ඩල සැලසුම් කිරීම.
5. මගී ගමන් මලු සඳහා තීරුබදු රහිත ගමන් මලු දීමනාව ප්‍රදානය කිරීම හා එවන් පහසුකම් අපහරණය කිරීම, අධීක්ෂණය කිරීම සහ ඒ සම්බන්ධයෙන් පියවර ගැනීම.
6. අවශ්‍ය අවස්ථාවලදී ATA කාඩ් පත්, ඇපකර හා විශේෂ තැන්පතු මත භාණ්ඩ මුදා හැරීම
7. රේගුව / ජාතික මැණික් හා ස්වර්ණාභරණ අධිකාරිය විසින් අනුමත කරන ලද මැණික් / ස්වර්ණාභරණ පාරිසල් හැසිරවීම
8. රට තුළට පැමිණෙන / ඉන් පිටවන මගීන්ගේ විදේශ මුදල් ප්‍රකාශ පරීක්ෂා කිරීම හා අනුමත කිරීම
9. මගීයා පිට වූ පසු ඔහු විසින් රැගෙන නොගිය මලු ඇටෝනි බලපත්‍ර සහිත බලයලත් පුද්ගලයෙකු හට ඉතිරි ගමන් මලු දීමනාව ලබා දීම පිටසන් කිරීම.
10. සැකසහිත අවස්ථාවක හෝ අවශ්‍ය වෙනත් අවස්ථාවක කැටුව රැගෙන එන ගමන් මලු පරීක්ෂා කිරීම.
11. අවශ්‍ය විටකදී පුද්ගලයින් පරීක්ෂා කිරීම, වැරදි අනාවරණය කරගැනීම විමර්ශනයන් සිදු කිරීම හා අනාවරණය කොටගත් රේගු සිද්ධි පිළිබඳ විමර්ශනය කිරීම, රටින් පිටතට යන ගුවන් යානා සඳහා නිෂ්කාශන නිකුත් කිරීම, වාණිජ අන්දමේ භාණ්ඩ රැගෙන එන මගීන්ගෙන් තීරුබදු හා අනෙකුත් බදු අය කර ගැනීම.

I ආදායම් රැස්කිරීම

1.1 තීරු බදු සහ අනෙකුත් අයකිරීම්:

	ජනවාරි	පෙබරවාරි	මාර්තු	අප්‍රේල්	මැයි	ජූනි	ජූලි	අගෝස්තු	සැප්තැම්බර්	ඔක්තෝබර්	නොවැම්බර්	දෙසැම්බර්	එකතුව
<b>කීරු බදු</b>	2,586,393	1,888,833	1,985,381	1,264,319	1,400,249	1,308,627	1,492,492	1,342,736	1,091,409	1,259,516	1,145,460	1,309,568	<b>18,074,983</b>
ආනයන බද්ද (CID)	8,257,867	7,763,138	11,267,358	6,744,415	8,028,361	8,081,666	6,893,814	7,076,056	5,825,669	6,264,475	6,791,890	6,103,116	<b>89,097,825</b>
වරාය හා ගුවන් සේවා සංවර්ධන බද්ද (PAL)	1,768,176	1,643,940	1,853,172	1,095,320	1,533,211	1,142,524	1,557,443	1,318,778	1,124,208	1,190,196	1,157,359	1,035,353	<b>16,419,680</b>
නිෂ්පාදන බද්ද (EXD)	4,425	0			2,850	750		13,500	0	30,400	0	0	<b>51,925</b>
ආනයන සෙස් බද්ද	10,329,514	11,296,745	19,019,154	11,137,977	12,055,572	13,760,021	10,205,467	12,120,241	9,642,558	10,990,662	10,522,780	8,405,516	<b>139,486,207</b>
දඩ	4,510,712	5,486,502	6,568,603	3,963,589	5,885,111	6,836,415	5,938,262	6,350,093	5,730,446	10,858,076	10,619,455	7,604,343	<b>80,351,607</b>
විශේෂ භාණ්ඩ බද්ද (SCL)	71,360	52,888	24,821	14,400	30,695	13,020	13,000	19,015	32,440	31,264	24,860	43,620	<b>371,383</b>
ජාතීය ගොඩනැගීමේ බද්ද (NBT)	1,263,114	1,293,456	1,724,086	1,026,989	1,269,768	1,218,322	1,151,305	1,135,310	930,806	980,560	1,036,743	956,594	<b>13,987,053</b>
වෙනත්	0	0	1,432		300	600	0	440	210	0	450	325	<b>3,757</b>
ආර්ථික සේවා බද්ද (ESC)	3,620	2,203	922	518	1,398	8,391	650	805	985	1,247	1,158	1,488	<b>23,385</b>
<b>Total</b>	<b>28,795,181</b>	<b>29,427,705</b>	<b>42,444,929</b>	<b>25,247,527</b>	<b>30,207,515</b>	<b>32,370,336</b>	<b>27,252,433</b>	<b>29,376,974</b>	<b>24,378,731</b>	<b>31,606,396</b>	<b>31,300,155</b>	<b>25,459,923</b>	<b>357,867,805</b>

- 1.2 අනෙකුත් ගාස්තු
- i. ආරක්ෂිත කාමර ගාස්තු
  - ii. අතිකාල
  - iii. නිරුද්ධ නිදහස් වෙ.සැ. රේගු ගාස්තු
  - iv. පරිගණක ගාස්තු එකතුව

52,100	55,300	48,200	36,900	80,950	45,500	51,550	69,070	47,900	49,850	36,900	38,800	<b>613,020</b>
783,175	673,182	982,175	745,050	677,950	760,050	671,975	630,225	629,850	549,800	649,100	823,025	<b>8,575,557</b>
73,000	74,000	132,000	100,000	91,000	68,000	60,000	56,300	48,000	43,850	57,000	88,000	<b>891,150</b>
370,750	427,250	583,250	393,500	479,000	497,000	427,000	459,000	397,250	515,209	433,250	353,250	<b>5,335,709</b>
<b>1,279,025</b>	<b>1,229,732</b>	<b>1,745,625</b>	<b>1,275,450</b>	<b>1,328,900</b>	<b>1,370,550</b>	<b>1,210,525</b>	<b>1,214,595</b>	<b>1,123,000</b>	<b>1,158,709</b>	<b>1,176,250</b>	<b>1,303,075</b>	<b>15,415,436</b>

මුළු එකතුව

<b>30,074,206</b>	<b>30,657,437</b>	<b>44,190,554</b>	<b>26,522,977</b>	<b>31,536,415</b>	<b>33,740,886</b>	<b>28,462,958</b>	<b>30,591,569</b>	<b>25,501,731</b>	<b>32,765,105</b>	<b>32,476,405</b>	<b>26,762,998</b>	<b>373,283,241</b>
-------------------	-------------------	-------------------	-------------------	-------------------	-------------------	-------------------	-------------------	-------------------	-------------------	-------------------	-------------------	--------------------

2 අනාවරණයන්

2.1	හසු කර ගත් සිද්ධීන්	15	19	19	25	20	17	21	25	28	32	21	23
2.2	රාසනීය කරන ලද භාණ්ඩ වල වටිනාකම රු.	909,000	572,000	1,500,000	6,244,875	3,761,964	Nil	6,150,000	11,430,000	5,022,344	3,265,400	Nil	3,430,000
2.2.1	රාසනීය කරන ලද මුදල් වල වටිනාකම රු.	143,411,474	Nil	NIL	125,873,039	17,683,985	13,833,114	25,013,396	Nil	114,436,119	20,951,983	42,239,995	17,262,223
2.2.2	CIB වෙත යොමු කරන ලද සිද්ධීන් වල වටිනාකම රු.	Nil	Nil	NIL	Nil	Nil	Nil	Nil	Nil	Nil	Nil	Nil	Nil
2.2.4	රාසනීය කළ තීරුවල නිදහස් අයිතම වල වටිනාකම රු.	92,512	91,000	359,362	224,667	Nil	Nil	Nil	84,432	Nil	Nil	Nil	161,788
2.2.5	රාසනීය කළ මැණික් වල වටිනාකම රු.	Nil	4,755,000	NIL	Nil	Nil	10,000,000	23,292,708	5,438,171	3,072,800	1,852,750	55,506,150	Nil
2.2.6	රාසනීය කළ රත්වල වටිනාකම රු.	5,490,106	6,936,040	1,074,345	55,335,380	32,382,700	38,515,228	4,804,760	16,162,065	55,180,253	36,445,702	6,155,970	31,643,266
2.2.7	රාසනීය කළ පිඬු වල වටිනාකම රු.	Nil	Nil	NIL	Nil	Nil	Nil	Nil	Nil	Nil	Nil	Nil	Nil
2.2.8	රාසනීය කළ දුම්කොළ වල වටිනාකම රු.	3,890,000	3,990,000	8,120,000	7,184,000	9,459,118	2,899,740	6,452,650	4,538,000	Nil	8,781,500	2,719,000	6,815,000
2.2.9	හසුකර ගත් තහනම් ඖෂධ ප්‍රමාණය	Nil	Nil	2,656	3,120	1,999.00	Nil	Nil	376	Nil	500	Nil	212
2.2.10	රාසනීය කළ අනෙකුත් භාණ්ඩ වල වටිනාකම රු.	Nil	2,470,850	26,400,000	31,200,000	19,990,000	Nil	Nil	6,230,903	Nil	5,000,000	Nil	2,120,000
2.3	පවත්වන ලද විමර්ශන සංඛ්‍යාව	15	19	19	25	20	17	21	25	28	32	21	23
2.4	රඳවාගත් සීමා කරන ලද අයිතම	25	39	19	5	Nil	Nil	Nil	Nil	Nil	Nil	1	2
2.5	රාජසන්නක කරන ලද දුම්වැටි කාටන් සංඛ්‍යාව	389	521	812	718	910	393	724	196	Nil	922	269	672
2.6	රඳවා ගත් අනෙකුත් පැකේජයන් (මත්පැන් ආදිය)	8	6	NIL	12	22	4	15	Nil	Nil	4	Nil	50



3 සපයන ලද සේවාවන් (පැමිණීමේ අංගනය)

3.1	පැමිණි ගුවන් යානා සංඛ්‍යාව	2,219	1906	2,132	2,369	2,381	2,343	2,547	2712	2585	2,614	2,625	2817	<b>29,250</b>
3.2	පැමිණි මගීන් සංඛ්‍යාව	411,862	339,490	374,665	415,514	386,805	380,956	474,605	469,256	389,931	392,443	404,365	519,253	<b>4,959,145</b>
3.3.1	Red Channel හරහා නිෂ්කාශනය වූ මගීන් සංඛ්‍යාව	10,461	8,152	10,523	10,914	10,372	11,333	12,533	12,438	8,996	9,007	9,448	12,185	<b>126,362</b>
3.3.1.1	නිරුබද්ධ සහ අනෙකුත් ගාස්තු අය කිරීමෙන් පසු	1,480	1,720	2,343	1,644	1,852	1,997	1,721	1,863	1,609	1,860	1,690	1,417	<b>21,196</b>
3.3.1.2	නිරුබද්ධ නිදහස් දීමනාව යටතේ	8,981	6,432	8,180	9,270	8,520	9,336	10,812	10,575	7,387	7,147	7,758	10,768	<b>105,166</b>
3.4.1	VIP සංචලන සංඛ්‍යාව - පැමිණීම	221	293	237	357	282	232	262	309	209	457	312	280	<b>3,451</b>
3.4.2	VIP සංචලන සංඛ්‍යාව - පිටවීම	236	263	252	307	330	231	228	285	282	389	331	262	<b>3,396</b>
3.5	නිෂ්කාශනය කරන ලද ගමන් මළ සංඛ්‍යාව	3,755	1,705	2,292	2,630	2,595	3,281	4,499	4066	2560	2,417	2,403	4081	<b>36,284</b>
3.6	ලැබූ මැණික් හා ස්වර්ණාභරණ පාර්සල් සංඛ්‍යාව	39	39	79	55	42	76	46	45	92	37	43	61	<b>654</b>
3.7	ලියා පදිංචි ගත කානේ බලපත්‍ර සංඛ්‍යාව	10	13	22	16	11	17	42	16	16	13	18	8	<b>202</b>
3.8	නිෂ්කාශනය කරන ලද නොකා අමතර කොටස් නොග සංඛ්‍යාව	10	12	13	7	13	30	68	15	15	11	17	11	<b>222</b>
3.9	නිකුත් කරන ලද මුදල් ප්‍රකාශන සහතික සංඛ්‍යාව	73	75	78	99	60	80	96	92	58	77	75	100	<b>963</b>

4 සපයන ලද සේවාවන් (පිටවීමේ අංශනය)

4.1 පිටත් වූ ගුවන් යානා සංඛ්‍යාව

2,263	1,985	2,191	2,385	2,425	2,339	2,593	2729	2702	2,788	2,663	2904	<b>29,967</b>
-------	-------	-------	-------	-------	-------	-------	------	------	-------	-------	------	---------------

4.2 පිටත් වූ මගීන් සංඛ්‍යාව

417,639	362,055	376,307	411,960	382,900	337,230	414,638	484,244	432,235	419,174	386,302	463,466	<b>4,888,150</b>
---------	---------	---------	---------	---------	---------	---------	---------	---------	---------	---------	---------	------------------

4.3 නිෂ්කාශනය කරන ලද මැණික් පාර්සල් සංඛ්‍යාව

213	217	226	207	262	232	250	247	287	245	254	162	<b>2,802</b>
-----	-----	-----	-----	-----	-----	-----	-----	-----	-----	-----	-----	--------------

4.4 ලැබූ රේගු සටහන්කර සංඛ්‍යාව

18	10	8	35	30	13	18	31	12	25	29	39	<b>268</b>
----	----	---	----	----	----	----	----	----	----	----	----	------------

4.5 ඇටෝර්නි බලය

98	50	76	97	128	102	138	201	145	81	68	73	<b>1,257</b>
----	----	----	----	-----	-----	-----	-----	-----	----	----	----	--------------

4.6 බදු නිදහස් නැවත ආනයන සහතිකය (FRIC)

3	3	7	8	5	8	3	6	4	6	7	7	<b>67</b>
---	---	---	---	---	---	---	---	---	---	---	---	-----------

4.7 ලියාපදිංචි කරන ලද කාන්තා බලපත්‍ර

17	24	33	35	33	43	29	25	45	57	44	7	<b>392</b>
----	----	----	----	----	----	----	----	----	----	----	---	------------

# ආදායම් හා සේවා (කටුනායක ) අංශය

## හැඳින්වීම :

ආදායම් හා සේවා (කටුනායක) කාර්යාංශය කටුනායක බන්ධාරනායක ජාත්‍යන්තර ගුවන් තොටුපොලේ ගුවන් භාණ්ඩ පර්යන්තයේ ස්ථාපිත කොට ඇත. නිසි ආදායම් එකතු කර ගැනීම හා ආනයනය කරන ලද භාණ්ඩ, රේගු ආඥා පනතේ හා වෙනත් අදාළ නීති හා රෙගුලාසිවල විධිවිධාන යටතේ බලාත්මක කරන ලද දේශ සීමා පාලන රෙගුලාසි සුරැකෙන ආකාරයට නිෂ්කාශනය කිරීම සඳහා පහසුකම් සැලසීම සහ කටයුතු කිරීම මෙම කාර්යාංශයේ වගකීම වේ.

ගුවන් භාණ්ඩ පර්යන්තයේ ප්‍රධානතම භාණ්ඩ නැව් හැසුරුම්කරු ලෙස කටයුතු කරන්නේ ශ්‍රී ලන්කන් එයාර්ලයින්ස් ලිමිටඩ් ආයතනයයි. අනෙකුත් නැව් භාණ්ඩ හැසුරුම්කරුවන් ලෙස හා නිහඩ රේගු පාලන යටතේ සේවා සැපයීම සඳහා නැව් භාණ්ඩ පර්යන්ත II හි ස්වයං හැසුරුම් සේවා සපයන්නා ලෙස SLFFA කාගෝ සර්විස් ලිමිටඩ් හා එක්ස්පෝ ඒවියේෂන් ලිමිටඩ් යන ආයතන කටයුතු කරයි. කුරියර් භාණ්ඩ වේගවත්ව නිෂ්කාශනය කිරීමේ කටයුතු ඩී එච් එල් හා කොළඹ කාර්ගෝ එක්ස්ප්‍රස්(ප්‍රයිවට්) ලිමිටඩ් මගින් බැඳුම්කර ගුදම්වලදී සිදු කරයි.

**ප්‍රධාන කාර්යයන්**

1. ගුවන් මගීන් ආනයනය කරනු ලබන භාණ්ඩවලට අදාළ රේගු තීරු බදු, සෙස් හා වෙනත් ගෙවීම් තක්සේරු කිරීම හා එකතු කිරීම
2. භාණ්ඩ ප්‍රකාශ හා නිෂ්කාශන බලපත්‍ර සකස් කිරීම.
3. නිෂ්පාදන හා සේවා කාර්යාංශය යටතේ ක්‍රියාත්මක විවිධ අපනයන කේන්ද්‍රීය පහසුකරණ වැඩසටහන් යටතේ ආනයනය කරනු ලබන භාණ්ඩ නිෂ්කාශනය සඳහා අනුමැතිය ලබා දීම
4. ශ්‍රී ලංකා ආයෝජන මණ්ඩලය යටතේ ලියාපදිංචි ව්‍යාපාර වෙත යැවීමට නියමිත ආයතනික භාණ්ඩ නිෂ්කාශනය සඳහා අනුමැතිය ලබා දීම
5. ඉක්මනින් නරක් වන ද්‍රව්‍ය, කුරියර් භාණ්ඩ, විදේශ දුනු මණ්ඩල භාණ්ඩ හා තැපැල් ආදී ආනයනික හදිසි භාණ්ඩ කඩිනමින් නිෂ්කාශනය කිරීම සඳහා පැය 24 පුරා ක්‍රියාත්මක වීම
6. නැවත පැමිණෙන මගීන් විසින් කැටුව නොයන ලද විවිධ ගමන් මඵ, කැටුව නොයන ලද මගී මඵ ගබඩා වෙත මාරු කර යැවීම පහසු කිරීම
7. ආයෝජන මණ්ඩල, ආයෝජන මණ්ඩල නොවන, කුරියර් හා ඉක්මනින් නරක්වන භාණ්ඩ සඳහා අපනයන රේගු අණකර සකස් කිරීම හා නිෂ්කාශන ලබා දීම

විස්තරය	කේතය	ගුවන් භාණ්ඩ	DHL	Co. Cargo	එකතුව
රේගු ආනයන තීරුබදු	CID	2147342941	218702436	99344529	2465389906
එකතු කළ අගය මත බදු	VAT	6395861352	688724760	293866555	7378452667
වරාය හා ගුවන් තොටුපල සංවර්ධන බදු	PAL	5288405806	448923454	196788520	5934117780
සමාජ වගකීම් බද්ද	SRL				0
විශේෂ භාණ්ඩ බද්ද	SCL	293468673	486221	46612	294001506
ඒකාබද්ධ ගාස්තු	CON	16807032			16807032
රේගු ආනයන අධිහාර	SUR		1377		1377

නිෂ්පාදන බදු	XDO	8733582	725171	86347	9545100
ආර්ථික සේවා ගාස්තු	ESC		5931	6569	12500
ජාතිය ගොඩ නැගීමේ බද්ද	NBT	2388406358	155390902	66437651	2610234911
ආනයන සෙස්	EIC	1594186564	131434559	50205498	1775826621
පරිගණක ගාස්තු	COM	18009200	7516500	5189000	30714700
විභාග ගාස්තු	EXM	21616900	9019800	6391800	37028500
අතිරික්ත ගෙවීම්	OVP	693361		160200	853561
අතිකාල ගාස්තු	OTC	69514342	6565200	2189400	78268942
මුද්‍රා ගාස්තු	SEL	506266			506266
දඩ	PTY	45087444	31026441	8340920	84454805
පරීක්ෂණ ගාස්තු	VCS	-	7777500	938594.24	8716094.24
විවිධ	MISC	6857960	6150		6864110
විශේෂ තැන්පතු	SPD				0
අනෙකුත් සංශෝධන ගාස්තු Charges)	AMD		10750	20250	31000
<b>එකතුව (රු.)</b>		<b>18295497781</b>	<b>1706317152</b>	<b>730012445.2</b>	<b>20731827378</b>
ලැබූ රේගු සටහන්කර සංඛ්‍යාව		65163	30066	20756	115985
බැඳුම්කර INFAC සහ TIEP අංශ හරහා රේගු සටහන්කර		2841	0	232	3073
ආයෝජන මණ්ඩල හරහා රේගු සටහන්කර		24406	25704	7960	58070
අන්තරාල		220	0	0	220
ආරක්ෂිත කාමර අයදුම් සංඛ්‍යාව (DRA)	-		0	7	7
ප්‍රාදේශික යටතේ රේගු සටහන්කර		43	0	97	140
නිදහස් කිරීම් යටතේ රේගු සටහන්කර		1143	0	0	1143
ප්‍රති නැව්ගත කිරීම් යටතේ අයදුම්පත්		4858	0	1400	6258
Dip/DPL භාන්ඩ නොග සංඛ්‍යාව		462	0	0	462
කානෙට් අවසර පත් යටතේ රේගු සටහන්කර		103	0	0	103
ACT/DHL/CC) යටතේ රේගු සටහන්කර		148	0	0	148
ISAF/SAFTA යටතේ රේගු සටහන්කර		190	0	0	190
P.G( ACT/DHL/CC) යටතේ රේගු සටහන්කර		50	0	0	50
මැණික් ලේඛනය		907	0	0	907
<b>එකතුව</b>		<b>100534</b>	<b>55770</b>	<b>30452</b>	<b>186756</b>
බෙදා හරින ලද පැකේජ සංඛ්‍යාව					
වෙනත්					

# ආදායම් සහ සේවා (ප්‍රාදේශීය) අංශය

## හැඳින්වීම

ආදායම් හා සේවා (ප්‍රාදේශීය) අංශය විසින් ගාල්ල, යාපනය, ත්‍රිකුණාමලය සහ මාගම්පුර යන පිට පළාත් කොටුපලවල්හි සියලුම රේගු අනුබද්ධිත කාර්යයන් සිදු කරයි. එමෙන්ම භාණ්ඩ, මගීන්ගේ භාණ්ඩ සහ තැපැල් පාර්සල් නිෂ්කාශනය සහ රජය විසින් ලැබිය යුතු ආදායම් ලැබෙන බව සහතික කරයි. රේගු දෙපාර්තමේන්තුව විසින් එහි නවතම කාර්යාලය මාගම් රුහුණපුර මහින්ද රාජපක්ෂ වරායේ දී 2012 ජූනි මස 05 වන දින විවෘත කරන ලදී. එමගින් ආනයන භාණ්ඩ සහ නැව් මාරු භාණ්ඩ (මෝටර් රථ වාහන) නිෂ්කාශනය සිදු කරයි.

- ප්‍රධාන කාර්යයන්**
1. ආනයන සහ අපනයන ආදායම් එකතු කිරීම
  2. රටේ සමාජ/ආර්ථික ආරක්ෂාව තහවුරු කිරීම සඳහා සීමා පාලනය පවත්වා ගැනීම
  3. ආනයන සහ අපනයන භාණ්ඩ පරීක්ෂාව හා මුදා හැරීම
  4. ප්‍රාදේශීය මට්ටමින් කැටුව නොයන මගී ගමන් මළ සහ තැපැල් පාර්සල් නිෂ්කාශනය කිරීමට පහසුකම් සැලසීම.

නිරු බදු හා අනෙකුත් ගාස්තු	ගාල්ල	ත්‍රි/මලය තැපැල්	ත්‍රි/මලය වරාය	හම්බන්තොට	යාපනය තැපැල්	යාපනය තැපැල්	එකතුව
ආනයන නිරු බදු (CID)	51,105	81,248	72,359	739,742	121,318	-	<b>1,065,772</b>
එකතු කළ අගය මත බදු (VAT)	649,219	1,009,658	91,084	6,571,335	253,715	-	<b>8,575,012</b>
වරාය හා ගුවන් කොටුපල සංවර්ධන ගාස්තු	131,045	1,537,307	34,410	2,734,419	1,431,613	-	<b>5,868,794</b>
නිෂ්පාදන බදු (EXD)	-	12	416,000	-	-	-	<b>416,012</b>
ජාතිය ගොඩ නැගීමේ බද්ද (NBT)	89,600	706,430	16,152	864,088	857,540	-	<b>2,533,811</b>
ආනයන සෙස් (EDB) (EIC)	1,674,266	1,674,993	-	96,451	2,034,505	-	<b>5,480,215</b>
විශේෂ භාණ්ඩ බද්ද	-	1,200	-	-	-	-	<b>1,200</b>
<b>එකතුව( බදු හා වෙනත් ගාස්තු)</b>	<b>2,595,236</b>	<b>5,010,848</b>	<b>630,006</b>	<b>11,006,035</b>	<b>4,698,691</b>	-	<b>23,940,816</b>
වෙනත් ගාස්තු							

පරිගණක ගාස්තු	200	-	-	-	-	-	<b>200</b>
පරික්ෂණ ගාස්තු (EXM)	7,100	-	1,080,000	23,100	-	-	<b>1,110,200</b>
ආරක්ෂිත කාමර ගාස්තු (SRC)	1,296,300	55,800	230,049	15,650	-	-	<b>1,597,799</b>
අනිකාල ගාස්තු (OTC)	17,428,710	-	17,643,694	487,708	-	1,078,002	<b>36,638,113</b>
ලේඛන ගාස්තු	-	-	-	-	-	-	-
ජායා පිටපත් ගාස්තු /වෙනත්	-	-	-	-	-	8,550	<b>8,550</b>
දඩ	200,000	-	-	-	5,320	375,000	<b>580,320</b>
විශේෂ තැන්පතු	-	-	-	-	-	2,443,691	<b>2,443,691</b>
නිදහස් කිරීමේ හා පැටවීමේ ගාස්තු	-	-	-	5,223,429	-	-	<b>5,223,429</b>
වරාය නිෂ්කාශන ගාස්තු	-	-	-	276,333	-	-	<b>276,333</b>
වෙනත් ගාස්තු	417,400	-	3,058,489	36,450	-	-	<b>3,512,339</b>
මුළු (වෙනත් ගාස්තු)	<b>19,349,710</b>	<b>55,800</b>	<b>22,012,232</b>	<b>6,062,669</b>	<b>5,320</b>	<b>3,905,243</b>	<b>51,390,974</b>
වර්ෂය සඳහා මුළු එකතුව	<b>21,944,946</b>	<b>5,066,648</b>	<b>22,642,239</b>	<b>17,068,704</b>	<b>4,704,011</b>	<b>3,905,243</b>	<b>75,331,791</b>

## මගී සේවා (ප්‍රාදේශීය ) අංශය

### ප්‍රධාන කාර්යයන්

- රට තුළට පැමිණෙන හා රටින් පිටවන මගීන්ගේ හා ඔවුන්ගේ ගමන් මඵ සංචලනය පහසු කිරීම
- කැටුව නොවන පුද්ගලික ගමන් මලු නිෂ්කාශනය කිරීමට පහසුකම් සැලසීම.
- රේගු ආඥා පනත හා අනෙකුත් අදාල නීති යටතේ පවරා දී ඇති නීති බලාත්මක කිරීමේ කටයුතු සිදු කිරීම
- මගීන්ට අදාල දේශ සීමා මෙහෙයුම් නියාමය කිරීම හා අධීක්ෂණය කිරීම
- ගුවන්යානා සංචලන පාලනයේදී කැපී පෙනෙන කාර්යභාරයක් ඉටු කිරීම
- ආදායම් අභිවිච්චි / විදේශ විනිමය අභිවිච්චි අවම කිරීම, එවන් අවස්ථා හඳුනාගැනීම හා ඊට එරෙහි කඩිනම් පියවර ගැනීම
- ආරක්ෂක අමාත්‍යාංශය, විදුලි සංදේශන නියාමන කොමිෂන් සභාව, ශ්‍රී ලංකා ප්‍රමිති ආයතනය සහ ශ්‍රී ලංකා ජාතික ඖෂධ නියාමන අධිකාරිය, ආනයන පාලන දෙපාර්තමේන්තුව, ජාතික මැණික් හා ස්වර්ණාභරණ අධිකාරිය ආදී වෙනත් ආයතන හා අධිකාරි වලට අදාල පනත් හා රෙගුලාසි මගින් රේගුව වෙත පවරා දී ඇති බලතල ක්‍රියාත්මක කිරීම
- ආගමන හා විගමන දෙපාර්තමේන්තුව, ගුවන්තොටුපොල හා ගුවන් සේවා, නිරෝධායන දෙපාර්තමේන්තුව, අපරාධ පරීක්ෂණ දෙපාර්තමේන්තුව, පොලිස් මන්ද්‍රව්‍ය කාර්යාංශය ආදී ගුවන් තොටුපොල පරිශ්‍රයේ පිහිටි අනෙකුත් රජයේ ආයතන සමග එලදායී සන්නිවේදනයක් පවත්වා ගෙන යාම
- වානිජ අන්දමේ භාණ්ඩ රැගෙන එන මගීන්ගෙන් තීරුබදු හා අනෙකුත් බදු අය කර ගැනීම සහ අවශ්‍ය අවස්ථාවලදී දඩ නියම කිරීම

මහී සේවා අංශය (ප්‍රාදේශීය)												
කාර්ය සාධන වාර්තාව												
	ජනවාරි	පෙබරවාරි	මාර්තු	අප්‍රේල්	මැයි	ජූනි	ජූලි	අගෝස්තු	සැප්තැම්බර්	ඔක්තෝම්බර්	නොවැම්බර්	දෙසැම්බර්
				<b>UPB - TRICO</b>								
				<b>කුරුණෑගල</b>								
මාසය තුළ එකතු කරන ලද ආදායම	2,393,608.00	1,564,394.00	255,892.70	-	-	1,839,905.00	1,577,124.00	2,965,277.00	3,447,504.00	3,267,507.00	4,052,863.00	3,927,531.00
අනෙකුත් අයකර ගැනීම්	32,450.00	52,050.00	813,617.00	-	-	768,810.00	775,310.00	813,730.00	44,150.00	70,900.00	167,345.00	108,250.00
				<b>UPB - TRICO</b>								
				<b>ගාල්ල</b>								
මාසය තුළ එකතු කරන ලද ආදායම	292,890.00	1,243,748.00	1,469,146.00	1,528,925.00	1,514,415.00	2,364,352.00	962,717.00	1,048,607.00	912,583.00	467,048.00	606,079.00	620,186.00
අනෙකුත් අයකර ගැනීම්	449,000.00	427,700.00	1,107,670.00	790,560.00	788,930.00	756,960.00	803,840.00	776,630.00	764,600.00	784,100.00	767,430.00	762,650.00



රාජසන්තක කරන ලද දුම්කොළ නිෂ්පාදනවල වටිනාකම (රු)		30,000.00										
හසුකර ගන්නා ලද මත්ද්‍රව්‍ය ප්‍රමාණය		1000 sticks										
දඩ	12,000.00											
රාජසන්තක කිරීම්		30,000.00										
<b>මගී සේවා අංශය (ප්‍රාදේශීය)</b>												
<b>කාර්ය සාධන වාර්තාව</b>												
	ජනවාරි	පෙබරවාරි	මාර්තු	අප්‍රේල්	මැයි	ජූනි	ජූලි	අගෝස්තු	සැප්තැම්බර්	ඔක්තෝම්බර්	නොවැම්බර්	දෙසැම්බර්
				<b>MRIA</b>								
				<b>මත්තල</b>								
<b>හසුකර ගැනීම්</b>												
රාජසන්තක කරන ලද භාණ්ඩ වල වටිනාකම (රු)		150,000.00										
රාජසන්තක කරන ලද දුම්කොළ නිෂ්පාදනවල වටිනාකම (රු)		150,000.00										
හසුකර ගන්නා ලද සීමා කරන ලද අයිතමයන් සංඛ්‍යාව			(ජංගම දුරකථන 3)									



රේගු අධ්‍යක්ෂ  
ජනරාල්වරයා යටතේ  
සෘජුව පවතින අංශ

# පද්ධති හා ක්‍රියාපටිපාටි අනුකූලතා විගණන අංශය

## අරමුණු

පද්ධති හා ක්‍රියාපටිපාටි අනුකූලතා විගණන අංශය සෘජුවම රේගු අධ්‍යක්ෂ ජනරාල්වරයා යටතේ ක්‍රියාත්මක වේ. එහි ප්‍රධානියා ශ්‍රී ලංකා ගණකාධිකාරී සේවයේ 1 වන පන්තියේ නිලධාරියකු වේ. අවංකත්වය තුළ නිතර සිදුවන අක්‍රමිකතා සහ අඩුපාඩු වලක්වා ගැනීම පිණිස ක්‍රමවත් වැඩිදියුණු කිරීමක් තුළ මෙහෙයුම් කළමනාකරණයට සහයෝගය දැක්වීම එමෙන්ම ඇති වන අවදානම් තත්ත්වයන්ට අනුරූපීව අභ්‍යන්තර පාලන ක්‍රම පවත්වාගෙන යාම හා වැඩි දියුණු කිරීම මෙම නව අංශය ආරම්භ කිරීමේ අපේක්ෂාව විය.

දෙපාර්තමේන්තුව හරහා සියලුම අංශයන් ඇතුළත් වන්නාවූ ප්‍රධාන ක්‍රියාවලීන් හා සහාය ක්‍රියාවලීන්හිදී සම්පත් යොදා ගැනීමේ අරපිරිමැසුම් බව හා සඵලතාව තක්සේරු කිරීම සඳහා විගණන සිදු කිරීම මෙම අංශයේ ප්‍රධාන විෂය පථය වේ.

## ප්‍රධාන කාර්යයන්

1. හැකි සෑම අවස්ථාවකදීම විගණනයෙන් සිදු වන සේවය ප්‍රවර්ධනය කරමින්, එමගින් ආයතනයට වටිනාකමක් එකතුවන බව සනාථ කිරීම සඳහා ඵලදායී ලෙස අභ්‍යන්තර විගණන කාර්යය කළමනාකරණය කිරීම.
1. පහත සඳහන් කරුණු ද ඇතුළුව ආයතනයේ පාලන මෙහෙයුම් හා තොරතුරු පද්ධතියට අදාළව ඒවායේ ප්‍රමාණාත්මක බව හා සඵලතාවය ඇගයීමට ලක් කිරීම ;
  - අ. මූල්‍ය හා මෙහෙයුම් තොරතුරුවල විශ්වාසනීයත්වය හා අවංක බව
  - ආ. මෙහෙයුම්වල කාර්යක්ෂමතාවය හා සඵලත්වය
  - ඇ. වත්කම් ආරක්ෂා කිරීම.
  - ඈ. නීති, රෙගුලාසි හා ගිවිසුම්වලට අනුකූලව කටයුතු කිරීම.
2. අවදානම් කළමනාකරණය වැඩි දියුණු කිරීම සඳහා වන අවදානම් තක්සේරුව මත පදනම්ව විගණන සැලසුම් සකස් කිරීම හා ආයතනයේ මෙහෙයුම් වැඩි දියුණු කිරීම.
3. හෙළිවන්නා වූ වැදගත් අවදානම් අවස්ථා සහ පාලන ගැටළු හා අනෙකුත් අවශ්‍ය කරුණු පිළිබඳව වාර්තා කිරීම හෝ ඉහළ කළමනාකරණය විසින් ඒවා ඉල්ලා සිටි විට ලබා දීම.
4. දැනට ක්‍රියාත්මක මෙහෙයුම් හා වැඩසටහන් හෝ ඒවායින් ලද ප්‍රතිඵල අපේක්ෂිත පරිදි කෙතරම් දුරට තීරණය කරන ලද ඉලක්ක හා අරමුණු සමඟ අනුකූලදැයි බැලීම සඳහා මෙහෙයුම් හා වැඩසටහන් සමාලෝචනය කිරීම.
5. පහත සඳහන් අරමුණු ඉටුකර ගැනීමෙහිලා පාලන ක්‍රියාවලිය වැඩි දියුණු කිරීම සඳහා එය තක්සේරු කොට සුදුසු නිර්දේශයන් ඉදිරිපත් කිරීම
  - ආයතනය තුළ සුදුසු වර්ගාධර්ම හා වටිනාකම් ප්‍රවර්ධනය කිරීම.
  - ඵලදායී ආයතනික කාර්ය සාධනය කළමනාකරණය හා වගකීම සහතික කිරීම

2017 වර්ෂයේ ක්‍රියාකාරී සැලැස්මේ කාර්ය සාධනය සංසන්දනය කිරීම

ප්‍රධාන ක්‍රියාකාරකම	ඉලක්කය	තර්ථ	ඉටු නොකරන ලද්දේ නම් ඊට හේතු
1. රජයේ අපේක්ෂාවන්ට සමගාමීව උපරිම ආදායම එකතු කිරීම	34	34	<p>සමස්ත කාර්ය සාධනය</p> <p><b>97%</b></p>
2. ආදායම, සමාජීය හා පාරිසරික ආරක්ෂාව සම්බන්ධයෙන් වන රේගු නීතිය සහ වෙනත් අදාළ නීති හා රෙගුලාසි නිසි පරිදි බලාත්මක කිරීම තහවුරු කරමින් වෙළඳාම පහසු කරවීම	10	08	
3. කාර්ය මණ්ඩලයේ කාර්යසාධනය / ඵලදායිතාවය ඉහළ දැමීම හා සුභවාදී රාජකාරි පරිසරයක් ඇති කිරීම සඳහා වන ආකල්ප ගොඩනැගීම, ඵලදායි ලෙස හා විනිවිදභාවයෙන් යුතුව නඩත්තු සහ සේවා ඇතුළුව සියලු අවශ්‍යතා සැපයීම	02	02	
4. තාක්ෂණික විසඳුම් සමගින් සමස්ත රේගු ක්‍රියාවලිය සුමට ලෙස ක්‍රියාකරවීම පිණිස අවශ්‍ය තාක්ෂණික සහාය හා මාර්ගෝපදේශකත්වය නිසි කලට වේලාවට සැපයීම	03	03	
5. වාර්ෂික අයවැය ඇස්තමේන්තු හා සමගාමීව යමින් වියදම් පාලනය කිරීම හා විවිධ අරමුදල් ඵලදායි ලෙස කළමනාකරණය කිරීම	11	11	
<b>එකතුව</b>	<b>60</b>	<b>58</b>	

## මූල්‍ය අංශය

### හැඳින්වීම

රජයේ මුළු බදු ආදායමෙන් 53% කට වඩා වැඩි ප්‍රතිශතයකට දායකත්වය දරන ශ්‍රී ලංකා රේගු දෙපාර්තමේන්තුව රජයට ආදායම් උපයා දෙන ප්‍රධාන ආයතනයයි. මේ සම්බන්ධයෙන් වන ප්‍රධාන භූමිකාවක් මූල්‍ය අංශයට තිබෙන අතර, දෙපාර්තමේන්තු අරමුණු සාක්ෂාත් කර ගැනීම සඳහා මූල්‍ය මෙහෙයුම් සම්බන්ධයෙන් පහත සඳහන් ප්‍රධාන ක්ෂේත්‍රයන් පිළිබඳව වගකීම දරයි.

### ප්‍රධාන කාර්යයන්

1. වියදම හා බදු ආදායම සඳහා වාර්ෂික අයවැය ඇස්තමේන්තුව සකස් කිරීම
2. බදු ආදායම් එකතු කිරීම, ආදායම් හා වියදම් පිළිබඳ වාර්තා තබා ගැනීම, ගිණුම්ගත කිරීම හා වාර්තා කිරීම.
3. අනුමත අයවැය ඇස්තමේන්තුව තුළ වියදම කළමනාකරණය.
4. මාසික සහ වාර්ෂික ආදායම් හා වියදම් ගිණුම් මහා භාණ්ඩාගාරය, විගණකාධිපතිවරයා සහ උනන්දුවක් දක්වන පාර්ශවයන් වෙත නියමිත කාල සීමාව තුළ මූල්‍ය තොරතුරු සැපයීම
5. රේගු තැන්පත් ගිණුම, රේගු නිලධාරීන්ගේ ත්‍යාග අරමුදල, රේගු නිලධාරීන්ගේ අතිකාල අරමුදල බාහිර පරීක්ෂණ ගාස්තු, තොරතුරු හා සන්නිවේදන ගාස්තු අරමුදල, රේගු නිලධාරීන්ගේ වන්දි හා කළමනාකරණ අරමුදල, රාජසන්තක කළ භාණ්ඩ අත්තිකාරම් ගිණුම සහ රජයේ නිලධාරීන්ගේ අත්තිකාරම් ගිණුම පරිපාලනය කිරීම.
6. වාර්ෂික විසර්ජන ගිණුම, ආදායම් ගිණුම, රේගු තැන්පත් ගිණුම, රේගු නිලධාරීන්ගේ අත්තිකාරම් ගිණුම, රේගු නිලධාරීන්ගේ අතිකාල අරමුදල් ගිණුම, බාහිර පරීක්ෂණ ගාස්තු අරමුදල් ගිණුම, තොරතුරු හා සන්නිවේදන ගාස්තු අරමුදල් ගිණුම, රේගු නිලධාරීන්ගේ වන්දි හා කළමනාකරණ අරමුදල් ගිණුම, රාජසන්තක කළ භාණ්ඩ අත්තිකාරම් ගිණුම සහ රජයේ නිලධාරීන්ගේ අත්තිකාරම් ගිණුම සකස් කිරීම සහ ඉදිරිපත් කිරීම.

ඇප සහතික නිකුත් කිරීම හා අධීක්ෂණය කිරීම සහ දෙපාර්තමේන්තුවේ සේවකයන්ගේ උපයන විට බදු ගෙවීමේ දත්ත සමුදාය (Data Base) පරිපාලනය කිරීම සම්බන්ධව වගකීම දරනු ලබන්නේ මූල්‍ය අංශයයි.

ශ්‍රී ලංකා ගණකාධිකාරී සේවයේ විශේෂ ශ්‍රේණියේ නිලධාරියෙකු වන ප්‍රධාන මූල්‍ය නිලධාරී යටතේ මූල්‍ය අංශය ක්‍රියාත්මක වේ. මූල්‍ය අධ්‍යක්ෂවරයා වෙත දෙපාර්තමේන්තුවෙහි මූල්‍ය කළමනාකරණ කාර්යයන්හි අධීක්ෂණය සම්බන්ධීකරණය හා පරිපාලනය පැවරී ඇති අතර, දෙපාර්තමේන්තුවේ උපාය මාර්ගික මූල්‍ය කළමනාකරණය ප්‍රධාන මූල්‍ය නිලධාරියා වෙත පැවරී ඇත. ඔහුට සහායවීම සඳහා නියෝජ්‍ය අධ්‍යක්ෂ තනතුරු 4 ක් සහ පරිපාලන නිලධාරී තනතුරක් වෙන් කර ඇත. ඊට අමතරව සේවකයන් 115 දෙනෙකුගෙන් සමන්විත සහාය කාර්ය මණ්ඩලයක් මූල්‍ය අංශය සඳහා වෙන් කර ඇත.

ඉහත කාර්යයන් ඉටු කිරීමේ අදහසින් ශ්‍රී ලංකා රේගුවේ මූල්‍ය අංශය පහත උප අංශ යටතේ සංවිධානය වී ඇත.

- ආදායම් අංශය
- ගෙවීම් අංශය
- වැටුප් සහ අතිකාල අංශය
- සරප් අංශය
- අරමුදල් කළමනාකරණ අංශය
- බදු අංශය

2. කාර්යසාධනය

2.1 ආදායම් අංශය

ලංකා බැංකුවේ තැප් රොබෙත් ශාඛාවේ පවත්වාගෙන යනු ලබන ප්‍රධාන ආදායම් ගිණුම හා සම්බන්ධිත ආදායම් රැස් කිරීමේ උප ගිණුම් 11 තුළින් රැස් කිරීමේ මධ්‍යස්ථාන 41 මගින් ආදායම් රැස් කිරීම ආදායම් අංශයේ වගකීම වේ. එසේම, රැස්කරනු ලබන ආදායම් රජයේ අවශ්‍යතා සඳහා යොදවා ගත හැකි වන පරිදි මහා භාණ්ඩාගාරයේ නියෝජ්‍ය ලේකම්ගේ ගිණුම වෙත විද්‍යුත් මාර්ගයෙන් ප්‍රේෂණය කරනු ලබයි.

ඇස්තමේන්තුගත කළ ආදායම් සමඟ සසඳන ලද 2017 හා 2016 වර්ෂයන් සඳහා දෙපාර්තමේන්තුව විසින් එකතු කළ ආදායම් පිළිබඳව විස්තර පහත සඳහන් වේ.

රේගු ආදායම් ක්‍රියාකාරිත්වය - ශ්‍රී ලංකා රු. මිලියන					
ආදායම් කේතය	විස්තරය	2017		2016	
		ඇස්තමේන්තුගත	තර්ථ	ඇස්තමේන්තුගත	තර්ථ
1001-01-00	ආනයන බදු	158,000	136,501	160,000	156,487
1001-02-00	අපනයන බදු	30	30	300	31
1001-04-00	වරාය හා ගුවන් සේවා බදු	100,000	102,360	90,000	88,823
1001-05-01	සෙස් බදු - ආනයන	57,000	56,574	55,000	59,058
1001-05-02	සෙස් බදු - අපනයන	3,000	2,980	2,000	2,672
1001-07-00	ප්‍රාදේශීය යටිතල පහසුකම් සංවර්ධන බද්ද	-	-	-	-

1001-08-00	විශේෂ වෙළඳ භාණ්ඩ බදු	70,000	71,402	58,000	55,825
	<b>මුළු රේගු බදු ආදායම</b>	<b>388,030</b>	<b>369,848</b>	<b>365,300</b>	<b>362,897</b>
1002-05-01	නිෂ්පාදන බදු - සීගරට	86,000	85,956	90,000	88,752
1002-05-02	නිෂ්පාදන බදු - මත්පැන්	430	470	50	-
1002-05-03	නිෂ්පාදන බදු - බනිජ තෙල්	75,000	73,983	50,000	55,719
	නිෂ්පාදන බදු - බනිජ තෙල් ආනයන		66,943		47,920
	නිෂ්පාදන බදු - බනිජ තෙල් දේශීය		7,040		7,799
1002-05-04	නිෂ්පාදන බදු - මෝටර් වාහන	200,000	189,740	190,000	186,499
1002-05-99	නිෂ්පාදන බදු - වෙනත්	6,500	6,091	4,000	3,704
	නිෂ්පාදන බදු - වෙනත් ආනයන		-		-
	නිෂ්පාදන බදු - වෙනත් දේශීය		6,091	4,000	3,704
	<b>මුළු නිෂ්පාදන බදු ආදායම</b>	<b>367,930</b>	<b>356,240</b>	<b>334,050</b>	<b>334,674</b>
1002-01-04	එකතු කළ වටිනාකම මත බදු - ආනයන	165,000	168,393	115,000	115,336
1002-10-00	සමාජ වගකීම් බද්ද	-	2	-	7
1002-12-03	ජාතිය ගොඩනැගීමේ බද්ද	20,000	19,320	20,000	18,395
1004-04-02	ආර්ථික සේවා ගාස්තු	1,000	2,160	-	618
	<b>මුළු බදු ආදායම</b>	<b>186,000</b>	<b>189,875</b>	<b>135,000</b>	<b>134,357</b>
2003-02-17	ඇඟලුම් අලෙවිය	140	218	130	167
2003-03-01	දඩ සහ තහනම් කිරීම් - රේගු	1,700	1,964	1,500	2,134



2003-02-99	විවිධ	310	326	220	310
2003-99-00	වෙනත් ලැබීම්	73	126	70	81
	මුළු වෙනත් බදු ආදායම	2,223	2,634	1,920	2,692
	මුළු ආදායම	944,183	918,597	836,270	834,620

**2.2: ගෙවීම් අංශය**

පාර්ලිමේන්තුව විසින් අනුමත කළ පරිදි අයවැය ඇස්තමේන්තු වල දැක්වෙන මූල්‍ය ප්‍රතිපාදන යටතේ සියළු ගෙවීම් කිරීම ගෙවීම් අංශයේ වගකීම වේ. ඊට අමතරව, රේගු නිලධාරීන්ගේ වන්දි හා කළමනාකරණ අරමුදල, රාජසන්තක කළ භාණ්ඩ අරමුදල් ගිණුම, රජයේ නිලධාරීන්ගේ අත්තිකාරම් අරමුදල යන ගිණුම් වල ප්‍රතිපාදන යටතේ ගෙවීම් කිරීම සහ රේගු නිලධාරීන්ගේ ත්‍යාග අරමුදල සහ තැන්පතු ගිණුමෙන් ගෙවීම් කිරීම සිදු කෙරේ. 2017 වර්ෂය තුළ වාර්ෂික අයවැය ඇස්තමේන්තු යටතේ කරන ලද ගෙවීම් පහත දක්වා ඇති අතර, 2016 වර්ෂයේ සංසන්දිත අගයන් ද ඇතුළත් කර ඇත.

වියදම් කළමනාකරණය (රු. මිලියන)				
විස්තරය	2017		2016	
	ඇස්තමේන්තුගත	තථ්‍ය	ඇස්තමේන්තුගත	තථ්‍ය
පුනරාවර්තන වියදම්	2,116	2,083	1,956	1,893
ප්‍රාග්ධන වියදම්	566	219	100	87
මුළු එකතුව	2,682	2,302	2,056	1,980

**2.3: වැටුප් සහ අතිකාල අංශය**

දෙපාර්තමේන්තුවේ සේවය කරන 2200කට ආසන්න කාර්ය මණ්ඩලය සඳහා වැටුප් සහ අතිකාල ගෙවීමේ වගකීම මෙම අංශය වෙත පැවරී ඇත. එහෙයින්, සාමාන්‍ය කාර්යාල වේලාවෙන් පසුව සිය ආනයන හා අපනයන කාර්යයන් සඳහා සේවාවන් කඩිනමින් ලබා ගැනීමට අපේක්ෂා කරන ආනයන හා අපනයන කරුවන්ගෙන් එම අතිකාල ගිණුමේ ගාස්තු අයකර ගැනීමට සිදුවේ. එම අය කර ගන්නා ප්‍රමාණය රේගු නිලධාරීන්ගේ අතිකාල අරමුදල හා භාණ්ඩ පරීක්ෂණ ගාස්තු අරමුදල් ගිණුම සහ අනුමත ගෙවීම් පටිපාටියට අනුව නිලධාරීන් අතර බෙදා හරිනු ලැබේ.

ඒ අනුව පසුගිය වර්ෂය තුළ රේගු නිලධාරීන්ගේ අතිකාල අරමුදල සහ අනෙකුත් අරමුදල්වල සමස්ත මූල්‍ය ක්‍රියාකාරීත්වය පහත වගුව මගින් දැක්වේ.

(අ) රේගු අතිකාල අරමුදල

	2017	2016
	රු. මිලියන	
අතිකාල ආදායම් ලැබීම	1,004,229,364	879,767,399
රජයේ දායකත්වය	(100,422,936)	(87,976,740)
අතිකාල වියදම	(592,337,707)	(562,901,079)
අතිරික්තය	311,468,721	228,889,580
සමුච්චිත අරමුදල	1,995,823,686	1,699,388,192

(ආ) වෙනත් අරමුදල්

	බාහිර පරීක්ෂණ ගාස්තු අරමුදල		තොරතුරු සහ සන්නිවේදන අරමුදල	
	2017	2016	2017	2016
ආදායම	326,695,183	313,057,523	14,976	14,976
වියදම	280,629,641	246,689,005	14,976	14,976

**2.4:** අරමුදල් කළමනාකරණ අංශය

රේගු බදු හැර, තැන්පතු ආකාරයෙන් ලැබෙන සියළුම ලැබීම් භාර ගැනීම, වාර්තා කිරීම, සහ ගිණුම්ගත කිරීම මෙම අංශයේ වගකීම වේ. මෙම ලැබීම් වලට දඩ මුදල්, විකුණුම් ආදායම් සහ වෙනත් විවිධ තැන්පතු ඇතුළත්ය. මෙම දඩ මුදල් සහ විකුණුම් ලැබීම්, ප්‍රථමයෙන් ප්‍රධාන තැන්පතු ගිණුමට බැර කෙරෙන අතර, විමර්ශන හෝ අභියාචනා ක්‍රියාවලිය අවසන් කළ වහාම එකී ලැබීම් රේගු ආඥා පනතේ 152 වන වගන්තියේ පටිපාටීන් ප්‍රකාරව රේගු නිලධාරීන්ගේ ත්‍යාග අරමුදල, රේගු නිලධාරීන්ගේ වන්දි අරමුදල සහ සංචිත අරමුදලට මාරු කෙරේ.

ඒ අනුව, රාජ්‍ය අංශයේ ගිණුම් ප්‍රමිතීන්ට අනුකූලව පහත සඳහන් මූල්‍ය ප්‍රකාශයන් සකස් කරන අතර, එම වාර්තා විගණන කටයුතු සඳහා විගණකාධිපති වෙත ඉදිරිපත් කරනු ලැබේ.

- රේගු ත්‍යාග අරමුදල
- රේගු නිලධාරීන්ගේ වන්දි හා කළමනාකරණ අරමුදල

එසේම, නීත්‍යානුකූල නොවූ ආනයන හෝ අපනයන සම්බන්ධයෙන් තහනම් භාණ්ඩ අපහරණයේ දී දැරිය යුතු වියදම් පියවා ගැනීම සඳහා තහනම් කරන හා රාජසන්තක කරනු ලබන භාණ්ඩ අත්තිකාරම් ගිණුම නම් වූ අත්තිකාරම් ගිණුම ද මෙම අංශය මගින් පවත්වා ගෙන යනු ලබයි. මෙම වියදම් අදාළ රාජසන්තක භාණ්ඩ විකිණීමෙන් ලද මුදලින් පියවා ගැනේ.

රු. මිලියන

	රේගු ක්‍රම අරමුදල		රේගු නිලධාරීන්ගේ කළමනාකරණ හා වන්දි අරමුදල	
	2017	2016	2017	2016
ආදායම	2,316	2,366	919	937
වියදම	2,116	2,202	190	209
අතිරික්තය	200	164	729	728
ස්ථාවර වත්කම්	-	-	153	144
අරමුදල් ශේෂය	816	773	6,149	5,421
ගෙවිය යුතු ක්‍රමය	28	33	-	-

**2.5:** බදු අංශය

ශ්‍රී ලංකා රේගු දෙපාර්තමේන්තුවේ සේවකයන්, අතිකාල, දිරිදීමනා, ක්‍රමය, පොදු සංවිත ගෙවීම් වැනි සාමාන්‍ය වැටුපට අමතරව විවිධ මූල්‍ය ප්‍රතිලාභ ලැබීමට වරප්‍රසාද ලත් බැවින් රාජ්‍ය සේවය තුළ ඔවුන් ප්‍රධානතම බදු ගෙවන්නන් වේ. සෑම සේවකයෙකු සඳහාම උපයන විට ගෙවන බදු, බදු අංශය විසින් ගණනය කර එවැනි අයකර ගැනීම් අඛණ්ඩව දේශීය ආදායම් දෙපාර්තමේන්තුවට ප්‍රේෂණය කරනු ලබයි.

# ආදායම් කාර්යසාධක බලකාය

## හැඳින්වීම

මෙම අංශයේ ප්‍රධාන අරමුණ වන්නේ රේගු අධ්‍යක්ෂ ජනරාල්වරයාට පාලනයට සහාය වීම සහ දෙපාර්තමේන්තුවේ සෑම කටයුත්තකදීම සුපරීක්ෂාකාරීවීමයි. මෙම අංශය සේවකයන්ගෙන් ලබාගත් දැනුම සහ මහජනයාගෙන් ලබාගත් තොරතුරු මත විවිධ බලාත්මක කාර්යයන් සිදු කරයි.

දීර්ඝ කාමරය, ගුදම්වල, ගුවන් භාණ්ඩ, තැපැල් පාර්සල් , කුරියර් සේවා නිෂ්කාශනයේදී සහ භාණ්ඩ නිෂ්කාශනය සඳහා වන අනෙකුත් විශේෂ ක්‍රියාවලියන්හිදී සුපරීක්ෂාකාරී බව පවත්වා ගැනීම මෙම අංශයේ වගකීමයි.

### ප්‍රධාන කාර්යයන්

1. දෙපාර්තමේන්තුව තුළ අවංකභාවය ප්‍රවර්ධනය කිරීම හා අක්‍රමවත් පරිච්ඡේදන ඉවත් කිරීමට කටයුතු කිරීම.
2. පැමිණිලි හා වෝදනා සිදුකරන අවස්ථාවලදී ඒ සම්බන්ධයෙන් කඩිනමින් කටයුතු කිරීම.
3. අර්බුදකාරී අවස්ථාවන් කළමනාකරණය කර ගැනීමට සම්පත් යෙදවීම මගින් රේගු අධ්‍යක්ෂ ජනරාල්වරයාට සහාය වීම.
4. ආනයනය කරනු ලබන හෝ අපනයනය කරනු ලබන භාණ්ඩ නවතා පරීක්ෂා කිරීම සහ නැවත පරීක්ෂා කිරීම මෙන්ම අනුගමනය කරන ලද කාර්ය පටිපාටියේ නිවැරදිභාවය සත්‍යාපනය කිරීම.
5. ගුවන් තොටුපලේදී හෝ UPB ගුදම්වලදී මගීන් සහ මගීන්ගේ ගමන් මලු නවතා පරීක්ෂා කිරීම සහ සෝදිසි කරබැලීම.
6. තැපැල් පාර්සල්, කුරියර් සේවා නිෂ්කාශනයේදී සහ භාණ්ඩ නිෂ්කාශනය සඳහා වන අනෙකුත් විශේෂ ක්‍රියාවලියන්හිදී සුපරීක්ෂාකාරී බව පවත්වා ගැනීම

2017 වර්ෂය සඳහා මුළු අයකර ගැනීම් - ආදායම් කාර්යසාධක බලකාය

	කැටුළු නොයන මගී ගමන් මලු	ප්‍රධාන කාර්යාලය	ජංගම ඒකකය	මුළු අපහරණ	එකතුව
දණ්ඩන/තහනම් කිරීම්/ලිහිල් කරන ලද තහනම් කිරීම්	307,859,030	316,371,668	203,392,785		827,623,483
තීරු බදු හා අනෙකුත් ගාස්තු	19,662,768	76,397,469	56,682,635		152,742,872
විකුණුම් ලැබීම්	16,464,506	16,680,905	6,060,374	39,205,785	39,205,785
එකතුව	<b>343,986,304</b>	<b>409,450,042</b>	<b>266,135,794</b>	<b>39,205,785</b>	<b>1,019,572,140</b>

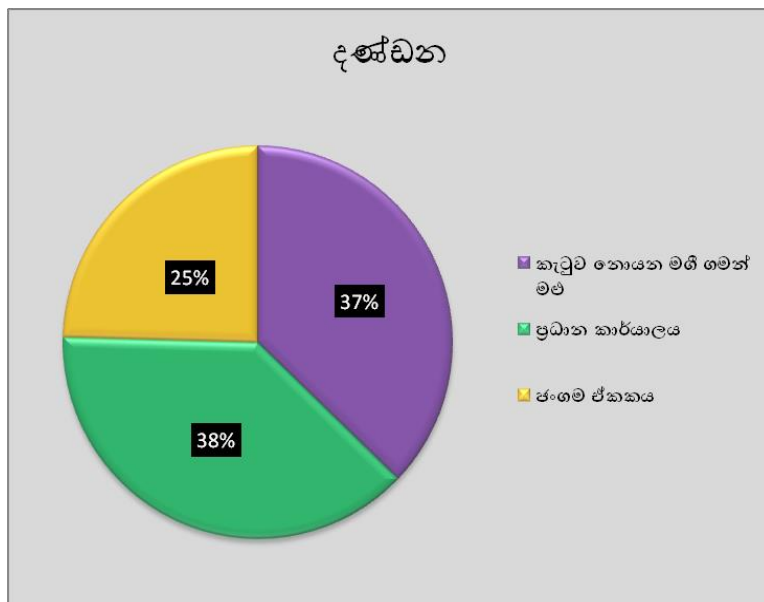

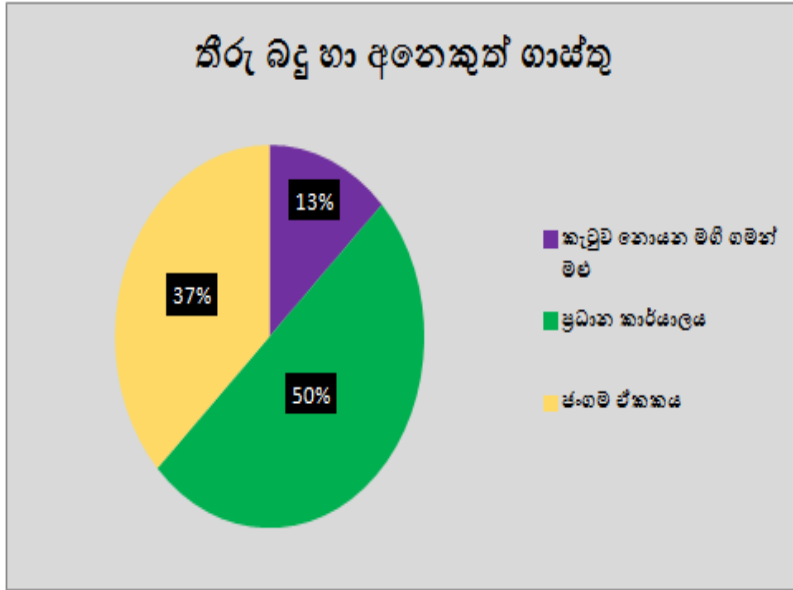

**ප්‍රධාන කාර්යාලය - තීරු බදු, ගාස්තු සහ දඩ 2017**

මාසය	තීරු බදු සහ අනෙකුත් ගාස්තු	දඩ/තහනම් කිරීම්/ලිහිල් කරන ලද තහනම් කිරීම්	එකතුව
ජනවාරි	2,717,655	23,663,000	26,380,655
පෙබරවාරි	7,427,626	25,839,000	33,266,626
මාර්තු	7,454,289	36,087,000	43,541,289
අප්‍රේල්	2,877,931	9,193,000	12,070,931
මැයි	6,771,021	40,895,000	47,666,021
ජූනි	5,756,841	16,210,000	21,966,841
ජූලි	4,745,966	23,090,000	27,835,966
අගෝස්තු	8,214,444	46,176,000	54,390,444
සැප්තැම්බර්	7,579,712	16,424,000	24,003,712
ඔක්තෝබර්	7,064,211	16,012,668	23,076,879
නොවැම්බර්	10,508,316	31,274,000	41,782,316
දෙසැම්බර්	5,279,457	31,508,000	36,787,457
<b>එකතුව</b>	<b>76,397,469</b>	<b>316,371,668</b>	<b>392,769,137</b>

**කැටුව නොයන මගී භාණ්ඩ : තීරු බදු, ගාස්තු සහ දඩ - 2017**

මාසය	තීරු බදු සහ අනෙකුත් ගාස්තු	දඩ/තහනම් කිරීම්/ලිහිල් කරන ලද තහනම් කිරීම්	එකතුව
ජනවාරි	383,438	9,265,000	9,648,438
පෙබරවාරි	621,212	5,695,000	6,316,212
මාර්තු	1,558,340	36,185,772	37,744,112
අප්‍රේල්	2,011,599	32,031,000	34,042,599
මැයි	1,648,053	41,167,362	42,815,415
ජූනි	3,229,899	75,348,000	78,577,899
ජූලි	1,423,334	11,825,606	13,248,940
අගෝස්තු	1,707,296	5,030,606	6,737,902
සැප්තැම්බර්	583,113	10,926,321	11,509,434
ඔක්තෝබර්	3,412,790	23,594,575	27,007,365
නොවැම්බර්	2,172,083	37,628,179	39,800,262
දෙසැම්බර්	911,611	19,161,609	20,073,220
<b>එකතුව</b>	<b>19,662,768</b>	<b>307,859,030</b>	<b>327,521,798</b>

**ජංගම ඒකකය : තීරු බදු, ගාස්තු සහ දඩ - 2017**

මාසය	තීරු බදු සහ අනෙකුත් ගාස්තු	දඩ/තහනම් කිරීම්/ලිහිල් කරන ලද තහනම් කිරීම්	එකතුව
ජනවාරි	4,013,976	20,438,941	24,452,917
පෙබරවාරි	6,023,591	29,489,000	35,512,591
මාර්තු	4,266,676	41,633,000	45,899,676
අප්‍රේල්	3,099,498	19,475,000	22,574,498
මැයි	4,277,685	8,075,000	12,352,685
ජූනි	2,523,499	15,500,000	18,023,499
ජූලි	4,275,374	6,830,000	11,105,374
අගෝස්තු	3,667,014	15,583,846	19,250,860
සැප්තැම්බර්	3,953,597	16,777,335	20,730,932
ඔක්තෝබර්	3,471,400	12,833,881	16,305,281
නොවැම්බර්	8,324,224	5,580,715	13,904,939
දෙසැම්බර්	8,786,101	11,176,067	19,962,168
<b>එකතුව</b>	<b>56,682,635</b>	<b>203,392,785</b>	<b>260,075,420</b>

**කාර්ය සාධනය -2017 : ආදායම් කාර්යසාධක බලකාය**

මාසය	තීරු බදු සහ අනෙකුත් ගාස්තු	දඩ/තහනම් කිරීම්	විකුණුම් ලැබීම්	මුළු අයකර ගැනීම්
ජනවාරි	7,115,069	53,366,941	5,662,444	66,144,454
පෙබරවාරි	14,072,429	61,023,000	619,369	75,714,798
මාර්තු	13,279,305	113,905,772	84,710	127,269,787
අප්‍රේල්	7,989,028	60,699,000	341,617	69,029,645
මැයි	12,696,759	90,137,362	7,248,793	110,082,914
ජූනි	11,510,239	107,058,000	4,931,805	123,500,044
ජූලි	10,444,674	41,745,606	200,000	52,390,280
අගෝස්තු	13,588,754	66,790,452	560,307	80,939,513
සැප්තැම්බර්	12,116,422	44,127,656	310,806	56,554,884
ඔක්තෝබර්	13,948,401	52,441,124	2,118,367	68,507,892
නොවැම්බර්	21,004,623	74,482,894	93,844	95,581,361
දෙසැම්බර්	14,977,169	61,845,676	17,033,723	93,856,568
<b>එකතුව</b>	<b>152,742,872</b>	<b>827,623,483</b>	<b>39,205,785</b>	<b>1,019,572,140</b>

**විකුණුම් ලැබීම් -2017**

මාසය	සිද්ධි අංකය	කැටුළු නොයන මගී භාණ්ඩ	ප්‍රධාන කාර්යාලය	ජංගම	මුළු විකුණුම් ආදායම
ජනවාරි	CRTF/057/2016		107,231		
	CRTF/200/2015		140,140		
	CRTF/1663/2015		35,073		
	CRTF/617/2016	5,380,000			<b>5,662,444</b>
පෙබරවාරි	CRTF/446/2016			619,369	<b>619,369</b>
මාර්තු	CRTF/057/2016		84,710		<b>84,710</b>
අප්‍රේල්	CRTF/446/2016			341,617	<b>341,617</b>
මැයි	CRTF/229/2017			1,328,827	
	CRTF/099/2017	310,185			
	CRTF/1032/2013		571,821		
	CRTF/617/2016	5,037,960			<b>7,248,793</b>
ජූනි	CRTF/617/2016	2,815,000			
	CRTF/286/2017		1,015,880		
	CRTF/134/2017			1,100,925	<b>4,931,805</b>
ජූලි	CRTF/057/2016		200,000		<b>200,000</b>
අගෝස්තු	CRTF/110/2015		80,641		



	CRTF/748/2017			395,345	
	CRTF/694/2017			84,321	<b>560,307</b>
සැප්තැම්බර්	CRTF/398/2017		310,806		<b>310,806</b>
ඔක්තෝබර්	CRTF/099/2017	304,054			
	CRTF/477/2017	1,814,313			<b>2,118,367</b>
නොවැම්බර්	CRTF/1073/2017	93,844			<b>93,844</b>
දෙසැම්බර්	CRTF/158/2017			2,189,970	
	CRTF/1636/2017		3,310,415		
	CRTF/1684/2017	709,150			
	CRTF/2671/2017		10,824,188		<b>17,033,723</b>
		16,464,506	16,680,905	6,060,374	<b>39,205,785</b>

ආදායම් කාර්යසාධක බලකාය- මුළු අයකර ගැනීම් 2014-2015

	2014	2015	2016	2017
දඩ/ලිහිල් කරන ලද තහනම් කිරීම්/නිරුඛණ සහ අනෙකුත් ගාස්තු	461,475,705	392,305,046	997,205,323	980,366,355
විකුණුම් ලැබීම්	64,908,466	15,420,636	24,394,455	39,205,785
එකතුව	<b>526,384,171</b>	<b>407,725,682</b>	<b>1,021,599,778</b>	<b>1,019,572,140</b>

කාර්යසාධන සැසඳුම : 2015, 2016 සහ 2017

	2015	2016	2017
ජනවාරි	28,695,795	17,698,812	66,144,454
පෙබරවාරි	14,284,259	17,811,346	75,714,798
මාර්තු	36,443,499	138,286,404	127,269,787
අප්‍රේල්	23,677,169	89,141,272	69,029,645
මැයි	47,758,109	119,850,551	110,082,914
ජූනි	41,244,469	113,060,721	123,500,044
ජූලි	41,968,484	64,182,599	52,390,280
අගෝස්තු	54,401,513	62,556,875	80,939,513
සැප්තැම්බර්	34,046,516	91,189,599	56,554,884
ඔක්තෝබර්	48,930,650	129,781,900	68,507,892
නොවැම්බර්	24,993,097	80,145,852	95,581,361
දෙසැම්බර්	19,879,682	97,893,847	93,856,568
එකතුව	416,323,242	1,021,599,778	1,019,572,140

# නිෂ්පාදන බදු (විශේෂ විධිවිධාන) අංශය

## හැඳින්වීම

1994 අංක 08 දරණ හා 1990 අංක 40 දරණ පනතින් සංශෝධිත 1989 අංක 13 දරණ නිෂ්පාදන බදු(විශේෂ විධිවිධාන) පනත, ශ්‍රී ලංකා රජයේ නිෂ්පාදන (විශේෂ විධිවිධාන) බදු ප්‍රතිපත්ති ක්‍රියාවට නැංවෙන ප්‍රධාන නෛතික මූලාශ්‍රයයි.

මුදල් අමාත්‍යාංශය යටතට ගැනෙන ශ්‍රී ලංකා රේගු දෙපාර්තමේන්තුව යටතේ ක්‍රියාත්මක වන නිෂ්පාදන බදු (විශේෂ විධිවිධාන) අංශය, ජාතියේ යහපත උදෙසා ඇති කරන ලද නිෂ්පාදන (විශේෂ විධිවිධාන) බදු පනතේ විධි විධාන සහ නියෝග බලාත්මක කිරීමේ වගකීම පැවරී ඇති රජයේ නියෝජිත ආයතනයක් වශයෙන් නිෂ්පාදන බදු අංශය වැදගත් ජාතික මෙහෙවරක් ඉටු කරයි.

(අ) ප්‍රධාන කාර්යයන්

1. සමාගම් පරිශ්‍රයන් පරීක්ෂා කොට නිෂ්පාදන සහ නිකුතු වාර්තා පිරික්සීම.
2. නිෂ්පාදන නිකුත් කිරීම් සහ තොග නිවැරදිදැයි පරීක්ෂා කර බැලීම.
3. සමාගම් මගින් ගෙවන ලද බදු මුදල්වල අගය පසුගිය සහ වත්මන් වාර්තා සමග සැසඳීම.
4. අදාළ ලේඛන ඉදිරිපත් නොකරන සමාගම්වලට එරෙහිව නීතිමය පියවර ගැනීම.

2017 වර්ෂයේ කාර්ය සාධනය ක්‍රියාත්මක සැලැස්ම සමග සැසඳීම

ප්‍රධාන කාර්යය	ඉලක්කය (මිලියන)	සත්‍ය ආදායම (රු.)	ඉලක්කය ලඟා කරගත නොහැකි වී නම් ඊට හේතුව
දුම්කොළ	91500	88,885,652,025.00	අයවැය යෝජනා අනුව මිල වෙනස් වීම
බණිජ තෙල් (පෙට්‍රල්/ඩීසල්)	13200	111,004,023,088.00	පිරිපහදු කළ බණිජ තෙල් ආනයනය කිරීම
දේශීයව එකලස් කරන ලද වාහන	2000	1,215,197,343.00	(මෙම කාර්යය බැඳුම්කර අංශය මගින් ඉටු කරනු ලැබේ)
අනෙකුත් (සිසිල් බීම, තරඟ ප්‍රකාශන, විදුලි උපකරණ (දේශීයව එකලස් කළ) සහ උසාවිය මගින් අයකර ගැනීම	3500	4,683,199,773.16	-

**2017 / I, II, III සහ IV කාර්තුවල නිෂ්පාදන බදු එකතුව**

ගොනු අංකය	ආයතනයේ නම	ආදායම (රු.)				වාර්ෂික ආදායම (රු.)	
		1 වන කාර්තුව	2 වන කාර්තුව	3 වන කාර්තුව	4 වන කාර්තුව		
1	M/40	ලංකා දුම්කොළ සමාගම	19,731,769,025	23,259,263,480	23,175,789,560	22,718,829,960	88,885,652,025
<b>බණිජ තෙල්</b>							
2	M/56	ලංකා බණිජ තෙල් සංස්ථාව	626,290,639	3,011,544,629	4,214,069,100	3,248,498,020	11,100,402,388
<b>දේශීයව එකලස් කරන ලද වාහන</b>							
3	M/772	වෙහිකල්ස් ලංකා (පෞද්.) සමාගම	නෛතික කටයුතු	239,400	480,000	1,293,200	2,012,600
4	M/771	ඇල්බා ලංකා ඉන්ඩස්ට්‍රීස් (පෞද්.) සමාගම	නෛතික කටයුතු	නෛතික කටයුතු	නෛතික කටයුතු		0
5	M/767	මයික්‍රො කාර් සමාගම	455,418,600	178,920,000		-	634,338,600
6	M/769	යුනි මෝටර්ස්	නැත	0	0	නැත	0
7	M/860	යුනිමෝ එන්ටර්ප්‍රයිසස්	391,503,625	69,757,800	50,127,243	67,457,475	578,846,143
8	M/869	ඩබ්.ටී.එල්. ඔටෝ මෝබයිල්ස්	නැත	0	නැත	නැත	
10	M/887	සිලන්ස් ලංකා (පෞද්.) සමාගම	නැත	0	නැත	නැත	
11	M/884	සෙරන්ඩිබ් මෝටර්ස් එන්ටර්ප්‍රයිසස්	නැත	0	නැත	නැත	
12	M/886	ලංකා ඔටෝ මෝබයිල් මැනුමැක්චරින්	නැත		නැත	නැත	
13	M/878	ඩේවිඩ් පීරිස් ඔටෝ මෝබයිල් (පෞද්.) සමාගම	නැත	0	නැත		
14	M/888	යුආන් ඩොං ඔටෝ මෝබයිල් (පෞද්.) සමාගම	නැත		නැත	නැත	
<b>එකතුව</b>			<b>846,922,225</b>	<b>248,917,200</b>	<b>50,607,243</b>	<b>68,750,675</b>	<b>1,215,197,343</b>
<b>සිසිල් බිම</b>							
15	M/757	සිලෝන් කෝල්ඩ් ස්ටෝර්ස්	309,614,606	278,379,475	295,120,019	328,419,449	1,211,533,548
16	M/756	කොකා කෝලා බෙවරේජස් ශ්‍රී ලංකා ලිමිටඩ්	314,600,945	332,865,260	320,460,660	494,989,738	1,462,916,603
17	M 642	ඔලේ ස්ප්‍රින්ස් බොට්ලර්ස් (පෞද්.) සමාගම	175,699,845	134,821,322	120,996,575	97,503,930	529,021,672
18	M/765	පෙට් පැකේජින් (පෞද්.) සමාගම	32,348,151	35,579,011	30,411,499	33,084,718	131,423,378
19	M/891	බොවොකෝ ලංකා	4,744,204	0	ගෙවා නැත	ගෙවා නැත	4,744,204
20	M/866	සන්රෝ ලංකා	15,012	10,164	5,175	5,016	35,367
22	M/773	මෙගා වේ මාර්කට්.	0	නෛතික කටයුතු	නෛතික කටයුතු	නෛතික කටයුතු	0
23	M/889	මැක්ස් කෝලා	67,450	72,445	76,270	74,078	290,243
24	M/899	මීරාජ් ග්‍රූඩ් ප්‍රඩක්ට් (පෞද්.) සමාගම		0	50,618	161,540	212,159
25	M/872	වරුන් බෙවරේජස් ලංකා	13,531,197	41,841,920	53,385,365	49,212,523	157,971,005
26	M/897	රිලාඩ්ස් බෙවරේජස්	-	31,200	75,828	165,977	273,006
27	M/900	දාබරේ ලාකා (පෞද්.) සමාගම				5,272,340	5,272,340
<b>එකතුව</b>			<b>850,621,410</b>	<b>823,600,797</b>	<b>820,582,009</b>	<b>1,008,889,309</b>	<b>3,503,693,525</b>
<b>තරඟ ප්‍රකාශන</b>							
27	M/761	ස්පෝර්ටින් ස්ටාර්	399,240	399,219	408,600	480,474	1,687,533

28	M/763	සුපර් ස්ටෝර්ස්	146,361	134,391	143,097	150,040	573,889
29	M/764	ආර් ආර් ප්‍රින්ටර්ස් (රේසින් ස්පෙෂලිස්)	1,863,300	1,767,360	1,893,480	2,220,360	7,744,500
30	M/760	ස්පෝර්ට්ස් ටයිම්ස්	699,150	669,450	685,050	815,400	2,869,050
31	M/775	නිච් ග්‍රෑන්ඩ් ස්පෝර්ට්ස්	156,600	149,400	160,200	186,000	652,200
32	M/890	අවර් සැන්ඩ්ලර්ස් ස්පෙෂල්		49,800	53,400	62,000	165,200
33	M/898	ධර්මසිරි සහ පුත්‍රෙයාර්		52,200	52,200	63,800	168,200
		එකතුව	<b>3,264,651</b>	<b>3,221,820</b>	<b>3,396,027</b>	<b>3,978,074</b>	<b>13,860,572</b>
<b>විදුලි උපකරණ</b>							
34	M/797	අබ්‍රාහම් ඉලෙක්ට්‍රිකල්ස් ලිමිටඩ්	39,805,976	22,747,912	26,229,487	23,892,938	112,676,313
35	M/877	රෙග්නිස් ඇප්ලයන්ස් (පොද්.) සමාගම	නැත	0	බදු සහන	1,236,731	1,236,731
36	M/885	ඩී.ආර්. හෝම්ස් ඇප්ලයන්ස් (පොද්.) සමාගම	නැත	0	බදු සහන	බදු සහන	0
37	M/15	රෙග්නිස් ලංකා ලිමිටඩ්	3,187,929	2,330,916	3,019,932	නිදහස් කර ඇත	8,538,777
		එකතුව	<b>42,993,905</b>	<b>25,078,828</b>	<b>29,249,419</b>	<b>25,129,668</b>	<b>122,451,821</b>
<b>බීර</b>							
38	M/893	ලයන් බ්‍රෑවරි	28,250,520	100,427,436	166,939,560	45,719,160	341,336,676
39	M/894	ජීමියා පැසිපික්	50,812,680	40,761,120	45,723,480	7,555,560	144,852,840
		එකතුව	<b>79,063,200</b>	<b>141,188,556</b>	<b>212,663,040</b>	<b>53,274,720</b>	<b>486,189,516</b>
<b>ලොතරැයි</b>							
40	M/895	සංවර්ධන ලොතරැයි මණ්ඩලය		84,269,350	111,942,100		196,211,450
41	M/896	ජාතික ලොතරැයි මණ්ඩලය		229,961,640	130,831,250		360,792,890
		එකතුව		<b>314,230,990</b>	<b>242,773,350</b>		<b>557,004,340</b>
		මුළු එකතුව	<b>22,180,925,055</b>	<b>27,827,046,300</b>	<b>28,749,129,748</b>	<b>27,127,350,427</b>	<b>105,884,451,529</b>

# අභියාචනා අංශය

## හැඳින්වීම

අභියාචනා අංශය, ලෝක රේගු සංවිධානයේ සංශෝධිත කියෝතෝ සම්මුතියේ සහ ලෝක වෙළෙඳ සංවිධානයේ, වෙළඳාම සඳහා පහසුකම් සැලසීමේ ගිවිසුම්වල සඳහන් කර ඇති අභියාචනා ක්‍රියාපටිපාටියේ වැදගත්කම සැලකිල්ලට ගැනීමෙන් අනතුරුව අළුතින් ඇති කරන ලද අංශයකි.

මෙම අංශය සෘජුවම රේගු අධ්‍යක්ෂ ජනරාල් යටතේ ක්‍රියාත්මක වේ.

රේගු අධ්‍යක්ෂ ජනරාල්වරයාට ලිඛිතව සිදුකරනු ලබන අභියාචනා සැලකිල්ලට ගැනීමෙන් වෙළඳාමට පහසුකම් සැලසීමත්, එම කරුණු සත්‍යාපනය කිරීමෙන් පසුව සුදුසු නිර්දේශ සිදුකිරීමත් පසුව පරම ක්‍රියාමාර්ග ගැනීමත් මෙම අංශයේ අරමුණු වේ.

			%
ලැබුණු අභියාචනා සංඛ්‍යාව	-	07	100%
ලියාපදිංචි කළ අභියාචනා සංඛ්‍යාව	-	07	100%
අදාළ අභියාචනා සම්බන්ධ අනෙකුත් අංශයන්ගෙන් කැඳවන			
ලද වාර්තා සංඛ්‍යාව	-	07	100%
රේගු අධ්‍යක්ෂ ජනරාල් වෙත ඉදිරිපත් කරන ලද අභියාචනා සංඛ්‍යාව	-	06	86%
අධ්‍යක්ෂ ජනරාල්වරයාගේ නියමය පරිදි ක්‍රියාමාර්ග ගැනීම	-	06	86%
කටයුතු අවසන් කරන ලද අභියාචනා	-	06	86%
ක්‍රියාමාර්ග අවසන් නොවූ අභියාචනා	-	01	14%

# ANNEX

ප්‍රකාශන අංශය - සංවිධාන ව්‍යුහය සහ කාර්ය මණ්ඩලය

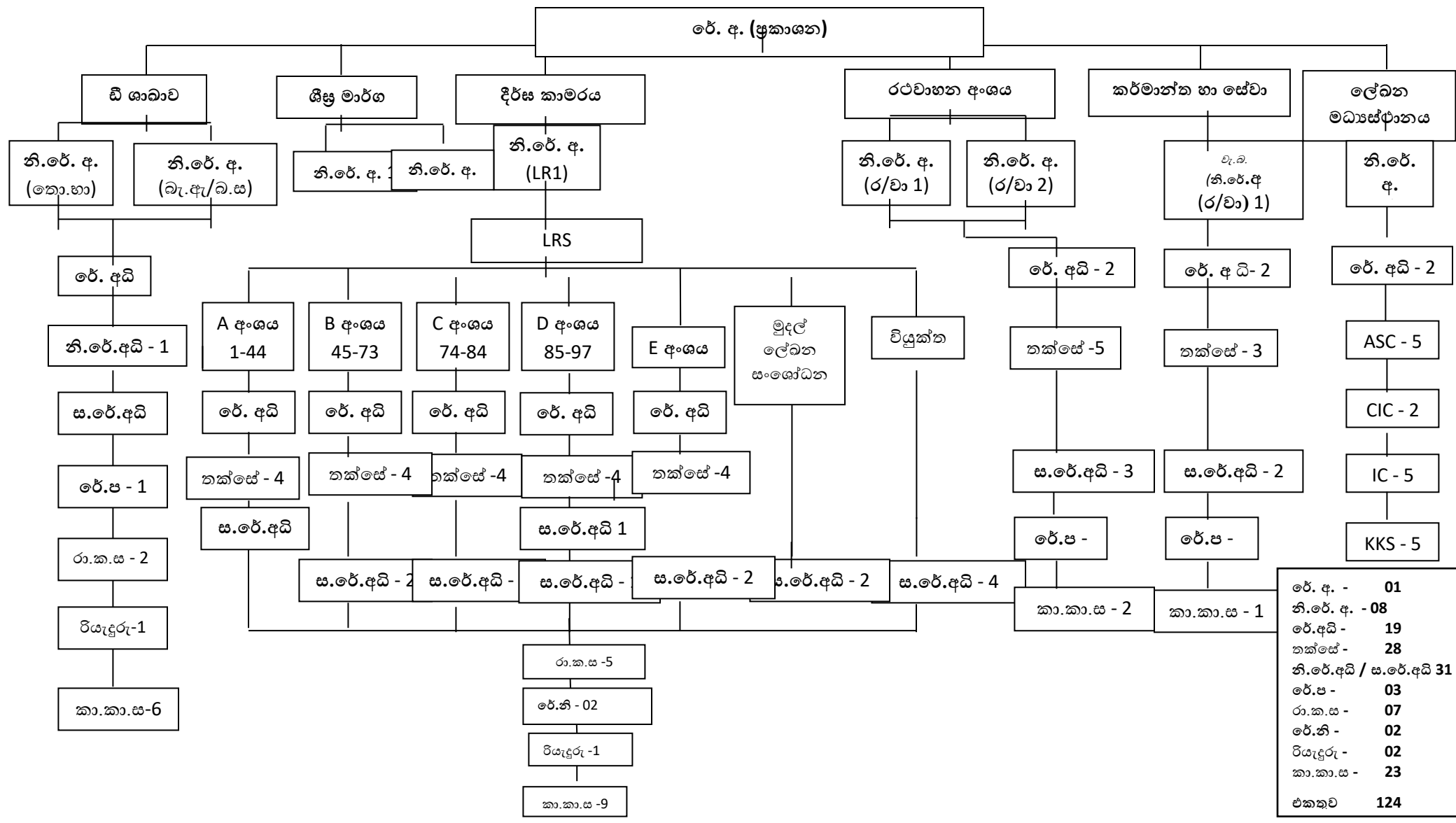



මෝටර් වාහන අංශය - 2017

මාසය	රේගු සටහන්කර සංඛ්‍යාව මෝටර් වාහන (CBMV1)	අයකර ගැනීම් මෝටර් වාහන (CBMV1)	රේගු සටහන්කර සංඛ්‍යාව (HBIM1)	අයකර ගැනීම් (HBIM1)	මුළු එකතුව
ජනවාරි	462	9,044,768,581.00	3,024	7,439,012,111.00	16,483,780,692.00
පෙබරවාරි	380	6,697,078,394.00	2,705	7,176,676,271.00	13,873,754,665.00
මාර්තු	530	9,004,645,494.00	4,108	10,258,197,558.00	19,262,843,052.00
අප්‍රේල්	357	6,113,035,439.00	3,395	8,275,638,267.00	14,388,673,706.00
මැයි	459	8,493,467,825.00	3,257	8,038,003,855.00	16,531,471,680.00
ජූනි	415	7,178,964,655.00	2,632	7,446,883,506.00	14,625,848,161.00
ජූලි	441	7,249,544,197.00	2,867	7,110,660,870.00	14,360,205,067.00
අගෝස්තු	566	8,602,738,469.00	3,620	9,138,480,679.00	17,741,219,148.00
සැප්තැම්බර්	413	6,241,775,510.00	2,499	6,152,562,731.00	12,394,338,241.00
ඔක්තෝබර්	499	7,160,044,882.00	2,459	6,059,789,614.00	13,219,834,496.00
නොවැම්බර්	205	7,280,510,082.00	2,690	7,356,553,080.00	14,637,063,162.00
දෙසැම්බර්	3,675	14,647,629,483.00	1,663	3,370,579,677.00	18,018,209,160.00
එකතුව	8,402	97,714,203,011.00	34,919	87,823,038,219.00	185,537,241,230.00

මුළු ආදායම - ප්‍රකාශන අංශය 2017

මාසය	CBHQ	දිගු කාමරය CBHQ	CBMV	CBMV	HBIM	HBIM	එකතුව - මෝටර් වාහන අංශය	මුළු එකතුව
	රේගු සටහන්කර		රේගු සටහන්කර		රේගු සටහන්කර			
ජනවාරි	20959	34,847,170,650.00	462	9,044,768,581.00	3024	7,439,012,111.00	16,483,780,692.00	51,330,951,342.00
පෙබරවාරි	18232	30,736,830,878.00	380	6,697,078,394.00	2705	7,176,676,271.00	13,873,754,665.00	44,610,585,543.00
මාර්තු	22435	39,702,474,194.80	530	9,004,645,494.00	4108	10,258,197,558.00	19,262,843,052.00	58,965,317,246.80
අප්‍රේල්	16541	28,459,278,488.01	357	6,113,035,439.00	3395	8,275,638,267.00	14,388,673,706.00	42,847,952,194.01
මැයි	20119	33,186,872,707.60	459	8,493,467,825.00	3257	8,038,003,855.00	16,531,471,680.00	49,718,344,387.60
ජූනි	19149	30,138,082,174.66	415	7,178,964,655.00	2632	7,446,883,506.00	14,625,848,161.00	44,763,930,335.66
ජූලි	18597	31,041,295,368.00	441	7,249,544,197.00	2867	7,110,660,870.00	14,360,205,067.00	45,401,500,435.00
අගෝස්තු	21069	33,031,888,049.00	566	8,602,738,469.00	3620	9,138,480,679.00	17,741,219,148.00	50,773,107,197.00
සැප්තැම්බර්	19360	29,240,451,148.01	413	6,241,775,510.00	2499	6,152,562,731.00	12,394,338,241.00	41,634,789,389.01
ඔක්තෝබර්	20376	32,253,379,751.01	499	7,160,044,882.00	2459	6,059,789,614.00	13,219,834,496.00	45,473,214,247.01
නොවැම්බර්	21511	35,181,178,132.14	205	7,280,510,082.00	2690	7,356,553,080.00	14,637,063,162.00	49,818,241,294.14
දෙසැම්බර්	19742	35,984,165,108.87	3675	14,647,629,483.00	1663	3,370,579,677.00	18,018,209,160.00	54,002,374,268.87
එකතුව	176461	393,803,066,650.10	8402	97,714,203,011.00	34919	87,823,038,219.00	185,537,241,230.00	579,340,307,880.10

ආදායම සංසන්දනය කිරීම  
දිගු කාමරය සහ මෝටර් වාහන ශාඛාව - 2016

මාසය	අයකර ගැනීම් (මෝටර් වාහන)	අයකර ගැනීම් (දිගු කාමරය)	මුළු අයකර ගැනීම්
ජන.	15,953,106,012.00	25,342,324,280.00	41,295,430,292.00
පෙබ	13,659,095,459.00	24,715,035,663.00	38,374,131,122.00
මාර්තු	16,072,646,684.00	38,978,112,266.00	55,050,758,950.00
අප්‍රේල්	12,941,551,233.00	22,446,768,825.00	35,388,320,058.00
මැයි	13,560,590,523.00	28,103,971,867.06	41,664,562,390.06
ජූනි	13,640,808,470.00	31,742,922,988.00	45,383,731,458.00
ජූලි	14,819,252,311.00	26,022,414,197.71	40,841,666,508.71
අගෝ.	18,394,053,799.90	29,878,074,752.11	48,272,128,552.01
සැප්.	14,584,106,521.00	26,483,546,890.83	41,067,653,411.83
ඔක්.	16,191,128,181.00	27,940,158,049.51	44,131,286,230.51
නොවැ.	16,191,230,697.00	36,060,715,745.00	52,251,946,442.00
දෙසැ.	15,653,439,304.00	36,257,796,843.00	51,911,236,147.00
එකතුව	181,661,009,194.90	353,971,842,367.22	535,632,851,562.12

ආදායම සංසන්දනය කිරීම  
දිගු කාමරය සහ මෝටර් වාහන ශාඛාව - 2017

මාසය	අයකර ගැනීම් (මෝටර් වාහන)	අයකර ගැනීම් (දිගු කාමරය)	මුළු අයකර ගැනීම්
ජන.	16,483,780,692.00	34,847,170,650.00	51,330,951,342.00
පෙබ	13,873,754,665.00	30,736,830,878.00	44,610,585,543.00
මාර්තු	19,262,843,052.00	39,702,474,194.80	58,965,317,246.80
අප්‍රේල්	14,388,673,706.00	28,459,278,488.01	42,847,952,194.01
මැයි	16,531,471,680.00	33,186,872,707.60	49,718,344,387.60
ජූනි	14,625,848,161.00	30,138,082,174.66	44,763,930,335.66
ජූලි	14,360,205,067.00	31,041,295,368.00	45,401,500,435.00
අගෝ.	17,741,219,148.00	33,031,888,049.00	50,773,107,197.00
සැප්.	12,394,338,241.00	29,240,451,148.01	41,634,789,389.01
ඔක්.	13,219,834,496.00	32,253,379,751.01	45,473,214,247.01
නොවැ.	14,637,063,162.00	35,181,178,132.14	49,818,241,294.14
දෙසැ.	18,018,209,160.00	35,984,165,108.87	54,002,374,268.87
එකතුව	185,537,241,230.00	393,803,066,650.10	579,340,307,880.10

ආදායම් සංසන්දනය කිරීම දිගු කාමරය සහ මෝටර් වාහන ශාඛාව - 2016

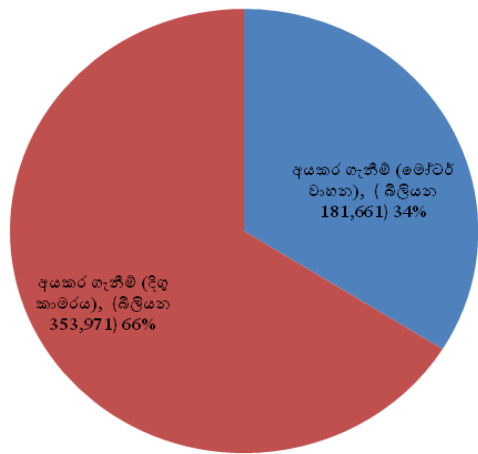

ආදායම් සංසන්දනය කිරීම දිගු කාමරය සහ මෝටර් වාහන ශාඛාව - 2017

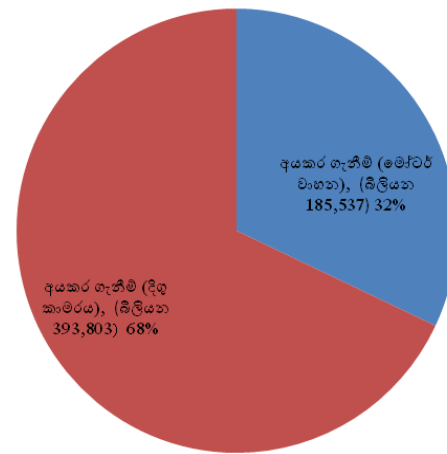

ආදායම් වර්ගීකරණය - දිගු කාමරය හා මෝටර් වාහන ශාඛාව - 2017

මාසය	ජනවාරි	පෙබරවාරි	මාර්තු	අප්‍රේල්	මැයි	ජූනි	ජූලි	අගෝස්තු	සැප්තැ.	ඔක්තෝ.	නොවැ.	දෙසැම්බර්	එකතුව
මෙහි සටහන්කර සංඛ්‍යාව	24949	21763	27678	20796	24407	22839	22603	26034	21907	23988	24954	25811	287729
CID	13,202,817,056	9,526,870,192	12,220,424,678	10,616,771,956	9,642,698,237	10,564,362,955	9,201,802,338	10,747,614,965	10,009,639,512	7,707,119,684	12,242,329,709	8,921,152,668	124,603,603,950
PAL	7,004,458,501	6,273,194,525	7,882,352,572	6,580,563,708	6,466,091,693	6,859,372,337	6,615,108,089	7,364,241,858	6,671,340,869	7,391,856,982	8,212,648,659	7,783,310,805	85,104,540,598
CESS(EIC)	4,750,811,295	4,129,318,239	4,956,120,168	3,351,369,126	4,126,598,937	4,003,193,089	3,893,799,533	4,221,440,973	3,657,097,550	4,366,684,182	4,616,609,111	4,408,585,631	50,481,627,834
MCL(ESC)	79,394,708	79,595,531	115,390,550	55,798,246	88,615,561	97,960,562	151,017,857	175,807,138	149,747,871	167,772,561	181,501,889	211,077,729	1,553,680,203
EEC	719,303	442,860	539,473	155,629	64,021	21,128	-	-	-	-	-	-	1,942,414
SCL	5,309,920,260	4,504,261,431	6,278,980,859	3,967,111,935	5,943,515,684	4,419,946,244	4,930,327,340	4,867,530,351	4,410,403,189	3,885,076,775	4,483,294,794	4,166,887,879	57,167,256,741
XID	22,524,596,177	17,937,273,286	25,531,092,369	20,585,382,229	20,489,694,256	20,328,167,751	18,390,014,127	23,685,966,413	18,804,474,397	16,195,253,851	22,268,625,457	23,484,799,054	250,225,339,367
VAT	12,352,171,719	10,898,216,431	14,318,624,881	10,560,450,442	11,098,850,723	10,505,128,431	10,716,937,161	11,829,083,763	10,604,813,545	12,300,610,104	13,489,644,329	14,195,966,571	142,870,498,100
SRL										600			600
NBT	1,817,059,776	1,613,888,319	2,085,679,970	1,546,203,629	1,724,184,155	1,647,093,000	1,691,482,299	1,834,883,226	1,649,302,859	1,882,510,642	1,993,333,783	1,960,723,207	21,446,344,865
OVP	365,850	244,736	541,547	382,975	361,448	231,898	336,175	513,850	473,430	295,920	336,490	792,577	4,876,895
SEL	3,693,700	3,188,900	3,892,400	2,479,000	3,237,900	3,033,600	3,169,800	3,535,100	2,880,500	3,434,900	3,482,200	3,537,000	39,565,000
COM	5,977,500	5,209,500	6,548,750	4,882,000	5,729,250	5,339,000	5,377,500	6,100,750	5,115,750	5,591,000	5,866,500	6,396,500	68,134,000
EXM	10,673,700	9,276,100	11,511,000	8,149,900	9,905,200	9,205,700	9,343,000	10,535,200	8,835,700	9,957,300	10,289,900	10,980,300	118,663,000
OTC	25,936,800	23,022,000	28,628,400	20,940,400	24,869,200	22,711,419	23,002,400	26,323,600	22,042,000	24,040,800	25,532,800	28,044,800	295,094,619
එකතුව	67,088,596,345	55,004,002,050	73,440,327,617	57,300,641,175	59,624,416,265	58,465,767,114	55,631,717,619	64,773,577,187	55,996,167,172	53,940,205,301	67,533,495,621	65,182,254,721	733,981,168,186

නොහොර ලේඛන සංශෝධන සහ ප්‍රමාද නොහොර ලේඛන සඳහා

දඩ මුදල් අයකිරීම - 2017 වර්ෂය සඳහා ප්‍රගති වාර්තාව - D අංශය

මාසය	සංශෝධන සංඛ්‍යාව	දඩ මුදල් අයකිරීම (රු.)
ජනවාරි	170.00	4,888,199.00
පෙබරවාරි	210.00	5,091,500.00
මාර්තු	254.00	4,113,000.00
අප්‍රේල්	226.00	3,497,500.00
මැයි	239.00	5,079,000.00
ජූනි	245.00	3,959,100.00
ජූලි	231.00	4,306,800.00
අගෝස්තු	268.00	4,351,038.00
සැප්තැම්බර්	235.00	4,836,250.00
ඔක්තෝබර්	207.00	4,115,000.00
නොවැම්බර්	310.00	5,180,500.00
දෙසැම්බර්	236.00	3,453,000.00
එකතුව	2,831.00	52,870,887.00

**ඩී අංශයට අදාළ අනෙකුත් ක්‍රියාකාරකම් පිළිබඳ විස්තර - 2017**

ඒකකය	විස්තරය	මුදල (රු.)
DRA ඒකකය	ලියාපදිංචි කරන ලද DAR ලිපිගොනු සංඛ්‍යාව	1,394.00
	අවසන් කරන ලද DAR ලිපිගොනු සංඛ්‍යාව	791.00
බැංකු ඇප සුරැකුම්	ලියාපදිංචි කරන ලද බැංකු ඇපකර ගොනු සංඛ්‍යාව	764.00
	අවසන් කරන ලද බැංකු ඇපකර ගොනු සංඛ්‍යාව	738.00
	සුරක්ෂිත කරන ලද ඇපකරවල මුළු වටිනාකම	2,366,399,684.69
	නිදහස් කරන ලද ඇපකරවල මුළු වටිනාකම	1,679,586,087.29
බදු ඉවත් කිරීමේ ඒකකය	ISFTA යටතේ ලියාපදිංචි කරන ලද රේගු ප්‍රකාශන සංඛ්‍යාව	8,574.00
	PSFTA යටතේ ලියාපදිංචි කරන ලද රේගු ප්‍රකාශන සංඛ්‍යාව	473.00
	අනෙකුත් වෙළඳ ගිවිසුම් යටතේ ලියාපදිංචි කරන ලද රේගු ප්‍රකාශන සංඛ්‍යාව	1,284.00
පොදු භාණ්ඩ අධීක්ෂණ ඒකකය	ලියාපදිංචි කරන ලද තොග භාණ්ඩ රේගු ප්‍රකාශන සංඛ්‍යාව	588.00
	අවසන් කරන ලද තොග භාණ්ඩ රේගු ප්‍රකාශන සංඛ්‍යාව	555
Carnet ඒකකය	ලියාපදිංචි කරන ලද Carnet අයදුම්පත් සංඛ්‍යාව	38





