

පටුන

මාතර දිසාපති/ දිස්ත්‍රික් ලේකම්ගේ පණිවුඩය	1
1. දිස්ත්‍රික් ලේකම් කාර්යාලය හැඳින්වීම	2
1.1 දැක්ම හා මෙහෙවර ප්‍රකාශය	2
1.2 දිස්ත්‍රික් ලේකම් කාර්යාලයේ පරමාර්ථ	3
1.3 දිස්ත්‍රික් ලේකම් කාර්යාලයේ කාර්යයන්	4
2 දිස්ත්‍රික්කය හැඳින්වීම	6
2.1 දිස්ත්‍රික්කයේ මායිම්	6
2.2 මාතර දිස්ත්‍රික්කයේ ඓතිහාසික වැදගත්කම	8
2.3 මාතර දිස්ත්‍රික්කයේ ස්වාභාවික සම්පත්	8
2.4 දිස්ත්‍රික්කයේ ජනතාවගේ ජීවනෝපාය ක්‍රම සහ ප්‍රධාන වෙළඳ හා ආර්ථික ක්‍රියාකාරකම්	11
2.5 දිස්ත්‍රික්කයේ වාරිමාර්ග පද්ධතිය	14
2.6 දිස්ත්‍රික්කයේ ජනගහන තොරතුරු	15
2.7 දිස්ත්‍රික්කයේ වර්ෂාපතන රටාව	16
2.8 දිස්ත්‍රික්කයේ මූලික සංඛ්‍යාලේඛන තොරතුරු	17
3 සංවිධාන සටහන සහ අනුමත සේවක සංඛ්‍යාව	18
3.1 සංවිධාන ව්‍යුහය	18
3.2 කාර්ය මණ්ඩලය පිළිබඳ තොරතුරු	20
4 කාර්ය සාධනය	22
4.1 සාමාන්‍ය පරිපාලන ක්‍රියාකාරකම් වල ප්‍රගතිය	22
4.1.1 ග්‍රාම නිලධාරී ක්‍රියාකාරකම්	22
4.1.2 අභ්‍යන්තර විගණන රාජකාරි	23
4.1.3 පාරිභෝගික කටයුතු	24
4.1.4 ආදායම් එකතු කිරීම් කටයුතු	25
4.1.5 මානව සම්පත් සංවර්ධනය හා වෘත්තීය මාර්ගෝපදේශ කටයුතු	26
4.1.6 ඵලදායීතා ප්‍රවර්ධන කටයුතු	28
4.1.7 මාධ්‍ය සහ ප්‍රවෘත්ති කටයුතු	35
4.1.8 පුපුරණ ද්‍රව්‍ය අංශයේ කටයුතු	36

4.1.9 පුද්ගල සහ ඉඩම් ලියාපදිංචිය	37
4.1.10 ආපදා කළමනාකරණ ක්‍රියාකාරකම්	39
4.1.11 ආපදා සහන සේවා මධ්‍යස්ථාන ක්‍රියාකාරකම්.....	45
4.1.12 පරිසර අංශයේ ක්‍රියාකාරකම්	47
4.1.13 ජාතික භාෂා අංශයේ ක්‍රියාකාරකම්	48
4.1.14 මෝටර් රථ වාහන ක්‍රියාකාරකම්	50
4.1.15 විමර්ශන කටයුතු	51
4.1.16 විශ්‍රාමික තොරතුරු.....	52
4.2 සමාජ සේවා සහ සංස්කෘතික ප්‍රගතිය	55
4.2.1 සංස්කෘතික සහ ආගමික ක්‍රියාකාරකම්.....	55
4.2.2 මුල් ළමාවිය සංවර්ධන කටයුතු	57
4.2.3 සමාජ සේවා ක්‍රියාකාරකම්	58
4.2.4 සමාජ ආරක්ෂණ කටයුතු.....	61
4.2.5 උපදේශන සේවා ක්‍රියාකාරකම්	62
4.2.6 දිස්ත්‍රික් ක්‍රීඩා ක්‍රියාකාරකම්	64
4.2.7 දිස්ත්‍රික්කයේ කාන්තා කටයුතු	65
4.2.8 පරිවාස හා ළමාරක්ෂක සේවා කටයුතු	66
4.3 සංවර්ධන ක්‍රියාකාරකම් වල ප්‍රගතිය.....	67
4.3.1 දිස්ත්‍රික් ලේකම් කාර්යාල වැය ශීර්ෂය යටතේ සිදුකල සංවර්ධන ව්‍යාපෘති	67
4.3.2 රේඛීය අමාත්‍යාංශ හා දෙපාර්තමේන්තු වල වියදම් තොරතුරු.....	71
4.3.3 ආර්ථික සංවර්ධන අමාත්‍යාංශය යටතේ සිදු කල සංවර්ධන ව්‍යාපෘති.....	76
4.3.4 දිවිනැගුම ජාතික වැඩසටහනෙහි ක්‍රියාකාරකම්	92
4.3.5 කුඩා ව්‍යාපාර සංවර්ධන අංශයේ ප්‍රගතිය.....	100
4.3.6 දිස්ත්‍රික් කෘෂිකර්ම අංශයේ කාර්ය සාධනය.....	105
4.3.7 ජාතික පොහොර ලේකම් කාර්යාලය.....	106
5 වාර්ෂික ගිණුම.....	107
5.1 විසර්ජන ගිණුම.....	107
5.2 රජයේ නිලධාරීන්ගේ අත්තිකාරම් බි ගිණුම.....	117
5.3 පොදු තැන්පත් ගිණුම.....	118

දිස්ත්‍රික් ලේකම්ගේ පණිවුඩය.....



මාතර දිස්ත්‍රික්කයේ සමාජ,ආර්ථික,සංස්කෘතික සංවර්ධනය සඳහා අවශ්‍ය ප්‍රතිපත්ති සැලසුම් සකස් කිරීම, ක්‍රියාත්මක කිරීම මෙන්ම එමගින් උසස් මට්ටමින් ප්‍රතිලාභ ලබා දීම දිස්ත්‍රික්කය භාර නිලධාරී වශයෙන් මා විසින් ඉටුකළ යුතු මහඟු මෙහෙවරකි. එම කාර්යයේදී මනා දායකත්වයක් ලබා දීම පිළිබඳව මහජනතාවට සපයන ලද සේවාවන්හි ප්‍රගතිය කෙසේද යන්නත් 2017 වසර තුළ ඉටු කිරීමට බලාපොරොත්තු වන සේවා සැලසුම් කිරීම පිළිබඳවත් සලකා බැලෙන මෙම වාර්තාවේ පණිවිඩය ලබා දීමට අවස්ථාව ලැබීම මා ඉතා අගය කොට සලකමි.

රජය මගින් අඩු ආදායම් ලාභී පවුල් ඉලක්ක කරගෙන ඔවුන්ගේ ජීවන තත්වය උසස් මට්ටමට ගෙන ඒම පිණිස දියත් කර ඇති බොහෝ ව්‍යාපෘතීන් සහ රජය මගින් සැපයෙන සේවාවන් බොහොමයක් අද වන විට දිස්ත්‍රික් ලේකම් කාර්යාලය හා ප්‍රාදේශීය ලේකම් කාර්යාල හරහා සමස්ථ ජනතාව වෙත ගලා යාමට සලස්වා තිබීම රාජ්‍ය ප්‍රතිපත්ති ක්‍රියාත්මක කිරීමේ වැදගත් ලක්ෂණයකි. එමගින් ඇති වන කාර්ය සාධනය පිළිබඳ තොරතුරු මහජනතාව වෙත දැනගන්නට සැලැස්වීම තුළින් රාජ්‍ය ප්‍රතිපත්ති හා කළමනාකරණ උපක්‍රම පිළිබඳව ජනතා විශ්වාසය තහවුරු වීම තුළින් සමස්ත සංවර්ධන ක්‍රියාවලියට මහජනතාවගේ දායකත්වය උපරිමයෙන් ලබා ගත හැකිය.

අයවැය ලේඛනයට අනුව 2016 වර්ෂය තුළ ප්‍රතිපාදනය කරන ලද මූල්‍ය සම්පත් උපයෝජනය කර ගැනීමේ ක්‍රියාවලියේදී දිස්ත්‍රික් ලේකම් කාර්යාලය, ප්‍රාදේශීය ලේකම් කාර්යාල 16 ක, ග්‍රාම නිලධාරී කාර්යාල 650 ක සහ රේඛීය අමාත්‍යාංශ වල මූල්‍ය මෙහෙයුම් වල කාර්ය සාධනය මෙම වාර්තාවේ අන්තර්ගතව ඇත.

මෙම වාර්තාව පිළියෙල කිරීමට අවශ්‍ය මග පෙන්වීම ලබා දුන් ස්වදේශ කටයුතු අමාත්‍යාංශයේ ලේකම් තුමාටත්, වාර්තාව සකස් කිරීමේ කටයුතු ඉටු කළ මාතර දිස්ත්‍රික් ලේකම් කාර්යාලයේ ප්‍රධාන ගණකාධිකාරී වන්දන මිරිස්සගේ මහතා ඇතුළු සියළුම මාණ්ඩලික නිලධාරීන්ට මාගේ කෘතඥතාවය ප්‍රදාකරමි.

ප්‍රදීප් රත්නායක
දිස්ත්‍රික් ලේකම්/ දිසාපති
මාතර
2017.04.18

මාතර දිස්ත්‍රික් ලේකම් කාර්යාලයේ 2016 වර්ෂය සඳහා වූ
කාර්යය සාධන වාර්තාව හා ගිණුම්

1 දිස්ත්‍රික් ලේකම් කාර්යාලය හැඳින්වීම

නිල්වලා නදී නම්නයේ සොදුරු පරිපාලන මධ්‍යස්ථානය ලෙස පවතින මාතර දිස්ත්‍රික් ලේකම් කාර්යාලය, ප්‍රාදේශීය ලේකම් කාර්යාල 16 කින් සමන්විත වන අතර ග්‍රාම නිලධාරී වසම් 650 කට බෙදා වෙන්කර ඇත

1.1 දැක්ම හා මෙහෙවර ප්‍රකාශය

දැක්ම

සේවා ලාභීන් තෘප්තිමත් වන පරිදි කාර්යක්ෂම හා සඵලදායී සේවයක් සැපයීම තුළින් විශිෂ්ඨත්වය කරා මාතර දිස්ත්‍රික්කය මෙහෙයවීම.

මෙහෙවර

රාජ්‍ය ප්‍රතිපත්ති වලට අනුකූලව මානව, භෞතික හා මූල්‍ය සම්පත් උපායශීලීව හසුරුවමින් ජනතා හිතවාදී පරිපාලන යාන්ත්‍රණයක් බිහි කර දිස්ත්‍රික්කයේ තිරසාර සංවර්ධනයක් ඇති කර ලීම.

1.2 පරමාර්ථ

- ❖ කාර්යක්ෂම හා ඵලදායී දිස්ත්‍රික් පරිපාලන ක්‍රමයක් පවත්වා ගෙන යෑම.
- ❖ ජනතා තෘප්තිය ඉහළ නැංවෙන ආකාරයෙන් රාජ්‍ය අංශය මගින් කාර්යක්ෂම සේවා සැපයීමක් සහතික කිරීම.
- ❖ ප්‍රතිලාභීමුඛ ආකල්ප, වගකීම්, විවක්ෂණශීලී සම්පත් භාවිතය, අපක්ෂපාතීත්වය, විනිවිද භාවය වැනි හර පද්ධතීන් රාජ්‍ය සේවය තුළ ස්ථාපිත කිරීම.
- ❖ රාජ්‍ය අංශයේ මානව සම්පත් කළමනාකරණයට අදාළ ප්‍රතිපත්ති ක්‍රියාත්මක කිරීම.
- ❖ රාජ්‍ය නිලධාරීන්ගේ විශ්‍රාම වැටුප් පිළිබඳ ප්‍රතිපත්ති වලට අනුකූලව වැඩසටහන් ක්‍රියාත්මක කිරීම.
- ❖ දිස්ත්‍රික්කය තුළ ක්‍රියාත්මක වන විවිධ අමාත්‍යාංශ, දෙපාර්තමේන්තු, සංස්ථා, මණ්ඩල හා අධිකාරීන් මගින් ක්‍රියාත්මක කරනු ලබන වැඩසටහන්, ව්‍යාපෘති සංවිධානය කිරීම, මූල්‍යමය

හා මූල්‍යමය නොවන සම්පත් යෙදවීම සහ පසු විපරම් කටයුතු වල සම්බන්ධීකාරකයා ලෙස ක්‍රියා කරමින් දිස්ත්‍රික්කයේ ජනතාවගේ සුභසාධනය සහ සංවර්ධනය ඉහළ නැංවීම.

- ❖ දිස්ත්‍රික් බල ප්‍රදේශය තුළ වෙසෙන ජනතාවගේ විවිධ වූ ආර්ථික, සමාජමය හා සංස්කෘතිකමය අවශ්‍යතාවයන් දිස්ත්‍රික් ලේකම් කාර්යාලය හා ප්‍රාදේශීය ලේකම් කාර්යාල 16 ක් ඔස්සේ ඉටු කර දීම.
- ❖ දිස්ත්‍රික්කයේ රජයේ නියෝජිතයා වශයෙන් ක්‍රියා කරමින් විවිධ අමාත්‍යාංශ, දෙපාර්තමේන්තු, රාජ්‍ය නොවන සංවිධාන වලට නිවැරදි තීරණ ගැනීම සඳහා නිවැරදි හා නිශ්චිත තොරතුරු ග්‍රාමීය හා ප්‍රාදේශීය මට්ටමින් එක්රැස් කර ඒකාබද්ධ කර සපයා දීම.
- ❖ දිස්ත්‍රික් ලේකම් කාර්යාලය හා ප්‍රාදේශීය ලේකම් කාර්යාල ඔස්සේ රජයේ විවිධ දෙපාර්තමේන්තු වෙනුවෙන් දිස්ත්‍රික්කය තුළ ඔවුන්ට හිමි ආදායම් රැස් කිරීම, ගිණුම්ගත කිරීම හා මහා භාණ්ඩාගාරය වෙත ප්‍රේෂණය කිරීම.
- ❖ ගං වතුර, සුළි සුළං, නියග, මුහුදු ගොඩ ගැලීම් වැනි හදිසි ආපදා අවස්ථාවන්හිදී ජනතාවට අවශ්‍ය ක්ෂණික සහන සේවාවන් සහ ආධාර ලබාදී ඔවුන්ගේ ජීවන තත්වය යථා තත්වයට පත් කිරීම.

1.3 කාර්යයන්

- ❖ දිස්ත්‍රික් ආරක්ෂක කමිටුවේ ප්‍රධානියා ලෙස ක්‍රියා කරමින් දිස්ත්‍රික් බල ප්‍රදේශය තුළ ජීවත් වන ජනතාවගේ ආරක්ෂාව තහවුරු කිරීමට ක්‍රියා කිරීම.
- ❖ දිස්ත්‍රික්කය තුළ සංස්කෘතික, ආගමික හා වෙනත් කාලීන රාජ්‍ය උත්සව සංවිධානය කිරීමේ ප්‍රධානියා ලෙස ක්‍රියා කිරීම.
- ❖ විමධ්‍යගත අයවැය වැඩසටහන ක්‍රියාත්මක කිරීම හා දිස්ත්‍රික් සම්බන්ධීකරණ කමිටුව, දිස්ත්‍රික් සංවර්ධන කමිටුවේ ලේකම් වශයෙන් ක්‍රියා කරමින් දිස්ත්‍රික්කයේ සංවර්ධන කටයුතු සංවිධානය කිරීම, ක්‍රියාත්මක කිරීම හා අධීක්ෂණය කිරීම.
- ❖ දිස්ත්‍රික්කය තුළ ප්‍රාදේශීය ලේකම් වරුන් 16 දෙනා සමග ප්‍රාදේශීය පරිපාලන කටයුතු මෙහෙයවීමේ ප්‍රධානියා ලෙස ක්‍රියා කිරීම හා එහි කාර්යක්ෂමතාවය වැඩිදියුණු කිරීමට ක්‍රියා කිරීම.
- ❖ පරිපාලන කටයුතු වලදී ඵලදායිතාවය හා ගුණාත්මක භාවය ඉහළ නැංවීම සඳහා නවීන තොරතුරු සංනිවේදන තාක්ෂණය යොදා ගැනීම හා ඒ සඳහා කාර්ය මණ්ඩලය උනන්දු කරවීම.

- ❖ දිස්ත්‍රික් බල ප්‍රදේශය තුළ සියළුම අමාත්‍යාංශ හා දෙපාර්තමේන්තු වල නියෝජ්‍ය ප්‍රධානියා ලෙස ක්‍රියා කරමින් ඒ ඒ ආයතන වල අරමුණු පරමාර්ථ හා කාර්යයන් ඉටුවන පරිදි සම්බන්ධීකරණ කටයුතු කිරීම.
- ❖ සියලුම මැතිවරණ කටයුතු වලදී එනම් ජනාධිපතිවරණය, පාර්ලිමේන්තු මැතිවරණය, පළාත් සභා මැතිවරණය හා පළාත් පාලන මැතිවරණ වලදී මැතිවරණ කොමසාරිස්ගේ නියෝජිතයා වශයෙන් දිස්ත්‍රික් තේරීම්භාර නිලධාරී ලෙස ක්‍රියා කරමින් සාධාරණ හා අපක්ෂපාතී මැතිවරණ පැවැත්වීමට ක්‍රියා කිරීම.
- ❖ දිස්ත්‍රික් ලේකම් කාර්යාලයේ හා ප්‍රාදේශීය ලේකම් කාර්යාල වල කාර්ය මණ්ඩල නිලධාරීන්ගේ අභිප්‍රේරණ සහ හැකියා වර්ධනයට අවශ්‍ය ක්‍රියාමාර්ග ගැනීම.
- ❖ විවිධ අමාත්‍යාංශ, දෙපාර්තමේන්තු, සංස්ථා මණ්ඩල හා සම්බන්ධ ආදායම් ගණන් දීමේ නිලධාරීන් වෙනුවෙන් ඔවුන්ගේ ආදායම් එක්රැස් කිරීම, ගිණුම් ගත කිරීම හා භාණ්ඩාගාරයට ප්‍රේෂණය කිරීම සහ අදාළ ආදායම් ගණන්දීමේ නිලධාරීන් දැනුවත් කිරීම.
- ❖ මුහුදු ගොඩගැලීම, නියඟ, ගං වතුර, සුළි සුළං වැනි විස්තීර්ණ ආපදා අවස්ථාවන්හිදී රජයේ නියෝජිතයා ලෙස ක්‍රියා කරමින් ආපදා කළමනාකරණ කටයුතු සංවිධානය කිරීම, ක්‍රියාත්මක කිරීම අධීක්ෂණය හා පසු විපරම් කටයුතු කිරීම තුළින් ජන ජීවිතය යථා තත්වයට පත් කිරීම හා ස්ථාවර කිරීම.
- ❖ විදේශාධාර ව්‍යාපෘති හා දේශීය අරමුදල් ව්‍යාපෘති සුපරීක්ෂණය හා අධීක්ෂණය මගින් වත්කම් කළමනාකරණ පද්ධති සංවර්ධනය කිරීම.

2 දිස්ත්‍රික්කය හැඳින්වීම

2.1 මාතර දිස්ත්‍රික්කයේ මායිම්

දකුණුලක නිල්වලා නදිය අසබඩ මහ සයුරට මායිම්ව පිහිටි මාතර දිස්ත්‍රික්කය, රෝහන පුරවරයේ ගාල්ල හා හම්බන්තොට දිස්ත්‍රික්කයන්ට මැදිව පිහිටා ඇති වර්ග කිලෝමීටර් 1282.5 ක් හෙවත් හෙක්ටයාර් 128,250 ක භූමි ප්‍රමාණයක වපසරියකින් යුක්ත සශ්‍රීක වූ ආකර්ශනීය භූමි ප්‍රදේශයකි. උතුරු අක්ෂාංශ අංශක 5.8 ක් 6.4 ක් අතර හා නැගෙනහිර දේශාංශ 80.4 ක් 80.7 ක් අතර පිහිටි මාතර දිස්ත්‍රික්කය මිලි මීටර් 2564.9 ක සාමාන්‍ය වර්ෂාපතනයකින්ද සෙල්සියස් අංශක 29.1 සාමාන්‍ය උෂ්ණත්වයකින්ද යුක්ත තෙත් කලාපීය දේශගුණයක් සහිත දිස්ත්‍රික්කයකි.

ශ්‍රී ලංකා භූමි ප්‍රමාණයෙන් 1.96% ක් අප දිස්ත්‍රික්කය සතුව ඇති අතර, දකුණු පළාතේ භූමි ප්‍රමාණයෙන් 23.14% ක් වශයෙන් මුළු බිම් ප්‍රමාණය හැඳින්විය හැකිය. දිස්ත්‍රික්කය දකුණු වෙරළබඩ සිට උතුරේ අඩි 3880 ක් දක්වා (කුකුළුගල 3880) නැගීමක් පෙන්නුම් කරන අතර, උතුරේදී ලෝක උරුමයක් බවට පත්ව ඇති සිංහරාජ වනගහනයෙන් හා ආකර්ශනීය දියඇළි වලින් සමන්විත වේ.

දකුණින් දර්ශනීය මුහුදු තීරයකින්ද, උතුරින් රත්නපුර දිස්ත්‍රික්කයේ කොළොන්න, කලවාන ප්‍රාදේශීය ලේකම් කොට්ඨාශයන්ගෙන් ද, බටහිරින් ගාල්ල දිස්ත්‍රික්කයේ හබරාදුව, ඉමදුව, යක්කලමුල්ල, තවලම නෙළුව යන ප්‍රාදේශීය ලේකම් කොට්ඨාශයන්ගෙන් ද, නැගෙනහිරින් හම්බන්තොට දිස්ත්‍රික්කයේ ඕකේවෙල, බෙලිඅත්ත, කටුවන ප්‍රාදේශීය ලේකම් කොට්ඨාශයන්ගෙන් ද මායිම්ව මාතර දිස්ත්‍රික්කය පිහිටා තිබේ.

මාතර දිස්ත්‍රික්කය පිහිටීම

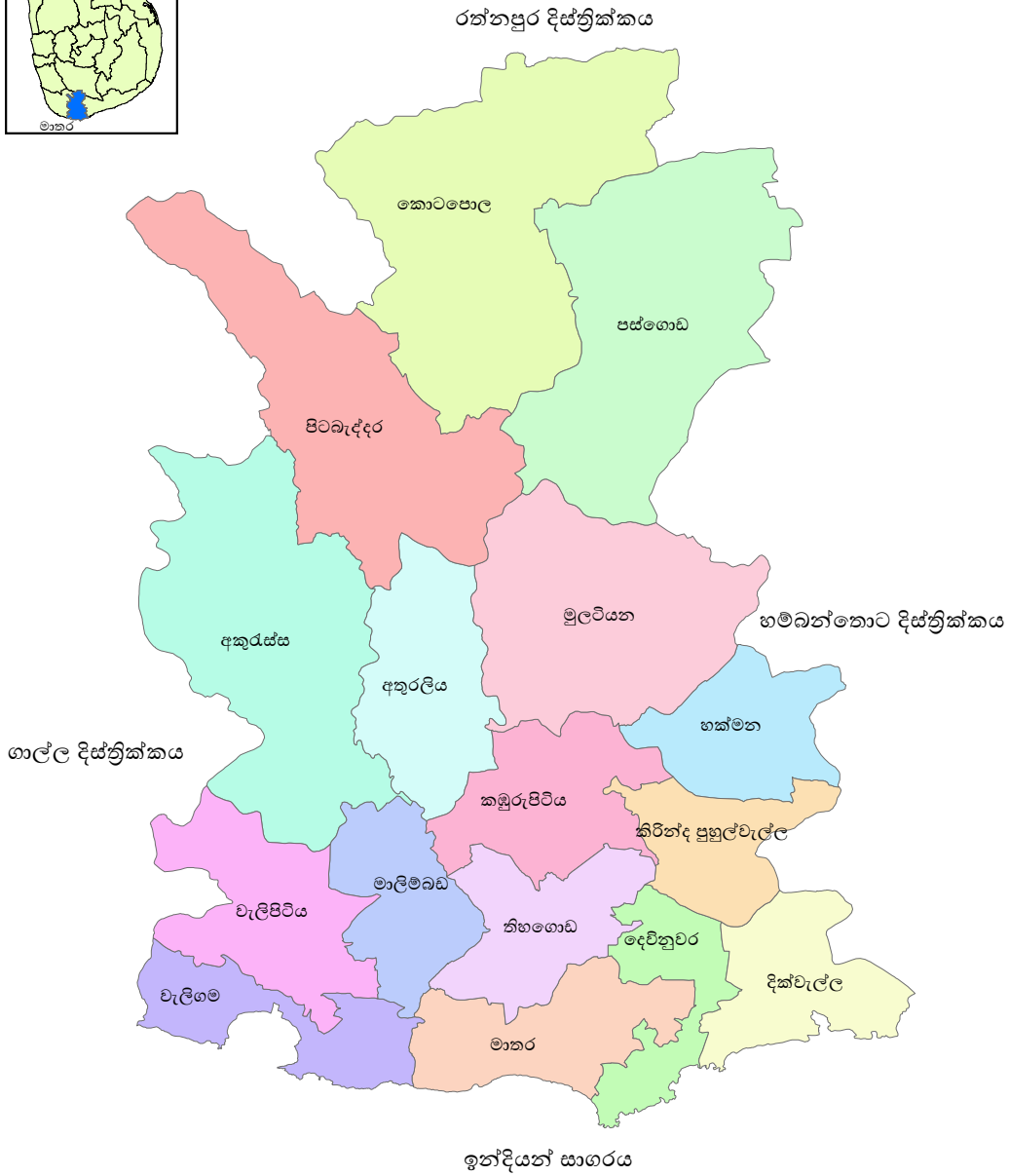
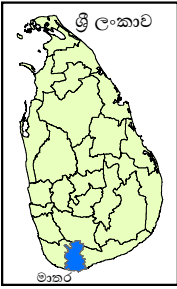

මූලාශ්‍රය : සංඛ්‍යාලේඛන අංශයේ මාතර

පිනියම් පරිමාණය 1:300,000
 0 1.25 2.5 5 7.5 10 කිලෝ මීටර්

2.2 මාතර දිස්ත්‍රික්කයේ ඓතිහාසික වැදගත්කම

ඓතිහාසික රාවනා යුගය තෙක් දිවෙන ඉතිහාසයකට උරුමකම් කියන සුන්දර නිල්වලා නදියෙහි පහසු ලබන මාතර පුරවරය, කුලවතුන්ගේ මගධය ද, ධනවතුන්ගේ බෙංගාලය ද, උගතුන්ගේ තක්සලාව ද වශයෙන් සිංහල මහා වංශයේ මැද යුගයේ කතුවරයා විසින් හඳුන්වා දෙන්නේ මහත් ගෞරවයෙනි. මාතර පුරවරය දේශමාමකත්වයෙන්, ජාතිවාත්සලයෙන්, ආගමික හක්තියෙන් පිරිපුන් වූ උදාරතර ජන කොටසකගේ නිජබිම බව පැහැදිලි වේ.

උගතුන්ගේ, දේශාටකයින්ගේ, කවීන්ගේ ඉමහත් ප්‍රසාදයට හා විමසුමට ලක්වූ ඉතිහාසයේ “මාතොට” නමින් හැඳින්වූ නගරය පසුව “මහතොට” වී මාතර යනුවෙන් ජනවහරට එක් විය. දඹදෙණි රාජ්‍ය සමයෙහි මාතර පාලකයා වූ වීරබා මාපාණන් මාතර විශාල පටුනක් ගොඩනගා මාපාපටුන යැයි නම් තබන ලද බව දැක්වේ. එකල සදෙස් කතුවන් සිය කවි ඇසින් අසිරිය මැනීමේදී මේ බව සනාථ කරවයි. පරෙවි සංදේශ කතුවරයා “මාපාපටුන දැක යාගන් නොවී පමා” ආදී වශයෙන් සඳහන් කරමින් ඒ බව හුවා දක්වයි. නිල්වලා නදියේ වම්පස සමුද්‍ර තීරය “මාතොට” නමින්ද දකුණුපස “මාතොටගම” යනුවෙන්ද හැඳින්වූ බව ද “බල මදැතුන් මාතොට ඇත්හලේ නිලේයා” යන වැකියෙන් විස්තර වේ.

විජයාවතරණයට පෙර පටන් මාතර නාග ගෝත්‍රික බලය පැවති පෙදෙසක් බවට පුරා විද්‍යාත්මක සාක්ෂි ඇසුරෙන් තහවුරු වී ඇත. එකළ රුහුණට පලා ගිය මුට්ඨිව රජු, මහානාම කුමරු ආදී ම නාග වංශිකයා බවට පෙන්නුම් කර ඇත. දැනට ව්‍යවහාරයේ පවතින නාවිමන, නාදුගල, නායිම්බල, නාඔටුන්න, නරවැල්පිට නමින් වූ ගම් වලද නාග ගෝත්‍රිකයින් වාසය කළ බව ඉතිහාසයේ සඳහන් වේ.

වැලිගම ප්‍රදේශයේ පිහිටි කප්පරතොට විදේශිකයින් වෙළඳ යාත්‍රා නැංගුරම්ලා සිටි කොටසක් වශයෙන්ද වැලිගම අග්‍රබෝධි විහාරය දේවානම් පියතිස්ස රජ සමයේ කරවන ලද්දක් බවද සඳහන් වේ. මාතර නගරයේ පිහිටි හත්බෝධි වත්ත හා මාතර බෝධිය කුමාරදාස රාජ්‍ය සමයේ ගොඩනගන ලද්දක් වේ. මේ අයුරින් බලන කල මාතර පුරවරයට මහත් අභිමානවත් ඉතිහාසයක් ඇත.

2.3 මාතර දිස්ත්‍රික්කයේ ස්වාභාවික සම්පත්

දිස්ත්‍රික්කයේ භූමි පිහිටීම සලකා බලන කල 10% ත් 20% ත් අතර බිම් ප්‍රමාණයක් මීටර් 300 – 750 ත් අතර බැවුම් සහිත පිහිටි කඳු ප්‍රදේශ වේ. දිස්ත්‍රික්කයේ පාංශු ලක්ෂණ සලකා බලන කල වැඩි කොටසක් රතු කහ මිශ්‍ර පොඩ්සොලික් පසෙන් නිර්මාණය වී ඇත. මෙම පසෙහි ප්‍රධාන ගති ලක්ෂණය වනුයේ ගැඹුරට පිහිටි තෙතමනය සහිත සාරවත් භාවයයි. දිස්ත්‍රික්කයේ පිහිටි සෞම්‍ය දේශගුණික තත්වය පරිසර හිතකාමී වේ. වාර්ෂිකව සාමාන්‍ය වශයෙන් මි.මී. 2564.9ක පමණ වර්ෂාපතනයක් ලැබෙන අතර සාමාන්‍ය උෂ්ණත්වය සෙල්සියස් අංශක 29.1 ක් පමණ වේ.

පෘෂ්ඨය ජල මාර්ග වශයෙන් ගංගා, ඇළදොළ, වැව්අමුණු දිස්ත්‍රික්කයේ දක්නට ලැබෙන අතර, ප්‍රධාන ජල සම්පත වනුයේ නිල්වලා නදියයි. වැලිගම පොල්අතු මෝදරින් මුහුදට ගමන් කරන පොල්වත්ත ගඟද විශාල පෝෂක ප්‍රදේශයක් හිමිකර ගනී. පිරිසිදු ජලය කොටපොල, පස්ගොඩ, පිටබැද්දර වැනි කඳුකර ප්‍රදේශයන් ලබා ඇති දායාදයකි. ප්‍රධාන වැව 6 ක් ද අමුණු 7 ක් පමණද දිස්ත්‍රික්කයේ විශාල වාරිමාර්ග වශයෙන් කෘෂිකර්ම කටයුතු සඳහා ජලය සපයනු ලැබේ.

ජාතික ධනයට දායකත්වය ලබා දෙන දිස්ත්‍රික්කයේ බණිප සම්පත් අතරින් වටිනාම සම්පත මැණික් වේ. දිස්ත්‍රික්කයේ තවත් බණිප සම්පතක් වශයෙන් කළුගල් හැඳින්විය හැකිය.

දිස්ත්‍රික්කයේ ස්වාභාවික සම්පත් අතර ප්‍රධානත්වයේ ලා සැලකෙනුයේ වනාන්තරයි. මෙම දිස්ත්‍රික්කයේ පිහිටා ඇති ප්‍රධාන වනාන්තරය වූ සිංහරාජය ස්වභාව ධර්මයේ අපූර්වතම නිර්මාණයකි. ගාල්ල, මාතර හා රත්නපුර දිස්ත්‍රික්ක තුනෙහි හෙක්ටයාර 11,187 ක් පුරා ව්‍යාප්තව පවත්නා සිංහරාජය 1989 දී “ලෝක උරුම” භූමියක් ලෙස නම් කරන ලද, ශ්‍රී ලංකාවේ ප්‍රථම ස්වාභාවික සම්පතයි. රක්වාන කඳුබෑවුම් සහ නිම්න ඔස්සේ පැතිරී ඇති මෙම වනාන්තරයේ උසම ස්ථානය මුහුදු මට්ටමේ සිට මීටර් 1,170 ක් වන හීනපිටිගල කඳු මුදුනයි. අවම උස මීටර් 90 කි. ජලාධාර ප්‍රදේශයක් ලෙසද සිංහරාජය වඩාත් වැදගත් වේ. ගිං ගඟ හා කළු ගඟෙහි ප්‍රධාන ශාඛාවන් ඇරඹෙන්නේ සිංහරාජ වනයෙනි. මාතර දිස්ත්‍රික්කයේ වනාන්තර බිම් ප්‍රමාණය 2011 වසරේදී හෙක්ටයාර් 21,203.1 කි. ඉන් රක්ෂිත වනාන්තර බිම් ප්‍රමාණය හෙක්ටයාර් 18,152 කි. අවශේෂ වනාන්තර බිම් ප්‍රමාණය හෙක්ටයාර් 3,051.1 කි.

ශ්‍රී ලංකාව වටා පිහිටි ඉන්දියන් සාගරය හා ඒ ආශ්‍රිත වෙරළ කළාපය අප ලද තවත් වටිනා ස්වාභාවික සම්පතකි. ශ්‍රී ලංකාව වටා පිහිටි කිලෝමීටර් 1600 ක් පමණ වන වෙරළ තීරයෙන් කිලෝමීටර් 55 ක් පමණ මාතර දිස්ත්‍රික්කය සතුව ඇත. වෙරළාශ්‍රිතව පිහිටි බොකු, කලපු, වැලිවැටි, ලවණ සහිත වගුරු බිම්, තෙත් බිම් හා විශේෂයෙන් කඩොලාන ස්වාභාවික සම්පත් වේ. වැලිගම ප්‍රාදේශීය ලේකම් කොට්ඨාශයේ මුහුදු බොකු පිහිටා ඇති අතර දෙවනුවර, ගන්දර සුළු වශයෙන් කලපු පිහිටා තිබේ. කඩොලාන මාතර ප්‍රාදේශීය ලේකම් කොට්ඨාශයේ වැඩි වශයෙන් දක්නට ලැබෙන අතර දෙවනුවර, දික්වැල්ල ප්‍රාදේශීය ලේකම් කොට්ඨාශයන්හිද සුළු වශයෙන් ඇත. මාතර දිස්ත්‍රික්කයේ වෙරළ ආශ්‍රිතව නිර්මාණය වී ඇති කඩොලාන හෙක්ටයාර් 6 ක පමණ වපසරියක ව්‍යාප්තව පවතී. මාතර ප්‍රාදේශීය ලේකම් කොට්ඨාශයේ පිහිටි කිරල කැලය මේ අතරින් ප්‍රධානත්වයේලා සැලකිය හැකිය.

කඩොලාන ශාක පද්ධතියේ ප්‍රමුඛස්ථානයක් ලබා ගන්නා කිරල, කෙටල හා කුඹුක් මෙහි වැඩි වශයෙන් දක්නට ඇත. මේ හැර නිල්මොණරැස්ස, නිදිකුම්බා, තුන්තිරි, ගඳපාන, උඳුපියලිය හා බෝවිටියා කැරන්කොකු ආදී ජලාශ්‍රිත ශාකද දක්නට ඇත. සාමාන්‍යයෙන් දක්නට ලැබෙන පදුරු ශාක

වශයෙන් කිකිරිදිය, මොණරකුඩුමිඛි, හුලංකිරිය, ගිරිතිල්ල, බිම් කඹුරු ආදිය සැලකිය හැකිය. මාදන්, ජේර, මසන්, කිරල, අඹ ආදී පළතුරුද දක්නට ලැබේ. මෙම පරිසර පද්ධතිය තුළ හෙළ ඔසු සඳහා අවශ්‍ය විරල ගණයේ ශාක වර්ගද පවතී.

කිරල කැලය ආශ්‍රිතව ජෛව විවිධත්වය සලකා බලන කල පක්ෂීන්, උරගයන්, සමනළයින්, උභයජීවීන් හා මත්ස්‍යයින් දක්නට ලැබෙන අතර ප්‍රදේශයට ආවේනික ලක්ෂණ සහිත ජීවීන්ද ඇත. ජරදේශයේ දක්නට ලැබෙන කුරුළු රජදහන තුළ මලිකි, බටිකි කුරුල්ලන් පිළිහුඩුවන් හා කොබෙයියන් වැඩි වශයෙන් දක්නට ලැබේ. මෙහි කුරුළු විශේෂ 68 ක් පමණ වාසය කරන අතර, දුලබ වර්ගයේ සමනළ වර්ග රාශියක්ද දක්නට ඇත. මෙම ප්‍රදේශයේ එක් කොටසක් සමනළ පුරයක් වශයෙන් හැදින්වේ. එසේම වගුරු බිම් සහිත ඇළ පද්ධතියේ විවිධ මත්ස්‍ය වර්ග ඇත.

මාතර දිස්ත්‍රික්කයේ ප්‍රාදේශීය ලේකම් කොට්ඨාශයන්හි පිහිටි සෞන්දර්යාත්මක ස්ථාන

ප්‍රාදේශීය ලේකම් කොට්ඨාශය	ස්වාභාවික සම්පත් හා පිහිටි ස්ථානය
පිටබැද්දර	අතුඇල පාලම - නිල්ඇල්ල, මොරවක
කොටපොල	සිංහරාජ වනාන්තරය
	සත්මහල් ඇල්ල - දෙනියාය
	තිරුවාන ගඟ ඇල්ල - කොටපොල
අකුරුස්ස	දෙදියගල ඇල්ල
වැලිගම	රිටිපන්න ධීවර කර්මාන්තය
	මිරිස්ස පෙම් උයන්වත්ත
	රාස්ස මුණු කුඩුව
	මහ නැවියා පොකුණ
	මිරිස්ස ධීවර වරාය
	ගිරාගල
දෙවිනුවර	දෙවිනුවර ප්‍රදීපාගාරය
තිහගොඩ	කිරල කැලේ කුරුළු අභය භූමිය
	මැද උයන්ගොඩ කුරුළු උයන
පස්ගොඩ	ඉලුක්තැන්න ආරණ්‍ය රක්ෂිත වනය
	මැකිලියතැන්න උමං දොල
	ඌරුබොක්ක ඔය
	රම්මලේ කන්ද
	බිසෝ ඇල්ල
කඹුරුපිටිය	ලේන බටුව වැව
මූලාශ්‍රය - සංඛ්‍යාලේඛන අංශය මාතර	

2.4 දිස්ත්‍රික්කයේ ජනතාවගේ ජීවනෝපාය ක්‍රම සහ ප්‍රධාන වෙළඳ හා ආර්ථික ක්‍රියාකාරකම්

පුරාතනයේ මාතර දිස්ත්‍රික්කය සමෘද්ධිමත් ශිෂ්ඨාචාරයකට මෙන්ම ස්වයංපෝෂිත ආර්ථික පසුබිමකටද උරුමකම් ලැබූ සශ්‍රීක ප්‍රදේශයක් වශයෙන් ඉතිහාසය පෙන්වා දී ඇත. වර්තමානයේ භූමි පරිභෝජනයේ ප්‍රමුඛත්වය හිමි වන්නේ වතු වගාවන්ටයි. ඒ අතරින් ආංශික සංවර්ධනයක් වශයෙන් කැපී පෙනෙනුයේ ප්‍රධාන ආර්ථික භෝගයක් වූ තේ වගාව හා ඊට අනුගාමීව ස්ථානගතවී ඇති තේ කර්මාන්ත ශාලාය.

මේ හැරුණුවිට මුළු දිස්ත්‍රික්කයේම භූමි පරිභෝජන රටාව අනුව සලකා බලන කල තේ වගාවට විශේෂිත ස්ථානයක් හිමිව ඇත.

දිස්ත්‍රික්කයේ ස්ථීර හා අර්ධ ස්ථීර බෝග වගා කල බිම් ප්‍රමාණය හා අස්වැන්න - 2016

බෝගය	වගා කල බිම් ප්‍රමාණය (හෙක්ටයාර්)		අස්වැන්න	
	එල දරන	එල නොදරන	ඒකකය	ප්‍රමාණය
කුරුඳු	5,936	741	කි.ග්‍රෑම්	8,360,357
කෝපි	166	3635	කි.ග්‍රෑම්	167,608
කොකෝවා	2	1	කි.ග්‍රෑම්	700
ගම්මිරිස්	1,255	273	කි.ග්‍රෑම්	1,960,663
කරදමුංගු	26	2	කි.ග්‍රෑම්	3,250
කරාබු	147	38	කි.ග්‍රෑම්	185,092
පුවක්	1154	439	කි.ග්‍රෑම්	1,436,324
කපු	119	40	දහස් ගණනින්	6,581
දොඩම්	89	55	ගණන	1,535,307
දෙහි	154	64	ගණන	2,759,320
අඹ	1180	325	ගණන	13,604,920
කොස්	1832	403	ගණන	36,423,701
දෙල්	245	59	ගණන	2,057,044
උක්	5	4	ගණන	10,000
කෙසෙල්	1,580	545	දහස් ගණනින්	3,670,250
පැපොල්	229	82	ගණන	1,689,960
අන්නාසි	131	47	ගණන	1,582,565
පැණන් පාටි	8	4	ගණන	536,000
බුලත්	89	18	දහස් ගණනින්	355,380

මූලාශ්‍රය : දිස්ත්‍රික් සංඛ්‍යාලේඛන අංශය , මාතර

දිස්ත්‍රික්කයේ කාලීන බෝග වගාව 2015/16 මහ සහ 2016 යල කන්නය

බෝගය	වගා කල බිම් ප්‍රමාණය (හෙක්ටයාර්)		අස්වැන්න (මෙට්‍රික් ටොන්)	
	2015/16 මහ	2016 යල	2015/16 මහ	2016 යල
කුරක්කන්	4	3,690	4	6,400
බඩ ඉරිගු	3	6,400	1	1,450
මුං	26	23,000	22	36,255
මඤ්ඤොක්කා	442	5,338,611	347	5,807,585
බතල	135	1,439,619	96	1,023,624
අමු මිරිස්	113	489,712	86	406,615
අමු ඉගුරු	120	1,936,991	99	1,023,331
අමු කහ	86	1,458,549	67	845,681
කිරි අල	179	1,797,944	115	1,175,169
කොහිල අල	100	1,267,974	77	827,552
ඉන්නල	1	7,380	0	2,140
වැටකොළ	36	238,600	37	413,441
බණ්ඩක්කා	77	456,445	96	1,040,721
වම්බටු	105	1,165,890	121	1,490,480
කරවිල	43	506,895	48	475,342
පතෝල	23	249,390	34	349,248
තක්කාලි	15	146,196	16	139,135
පිපිඤ්ඤා	9	93,802	5	49,290

මූලාශ්‍රය : දිස්ත්‍රික් සංඛ්‍යාලේඛන අංශය , මාතර

මාතර දිස්ත්‍රික්කයේ වී නිෂ්පාදනය 2015/16 මහ කන්නයේ හෙක්. 12100 ක් ද 2016 යල කන්නය සඳහා හෙක්. 6404 ක්ද වගා කෙරිණ. මේ අනුව 2015/16 වගා වර්ෂයේ මුළු වී නිෂ්පාදනය මෙට්.ටො. 56529 කි.



ප්‍රධාන වශයෙන් තේ වගාවේ ඉදිරියෙන්ම සිටින දිස්ත්‍රික්ක 08 අතුරින් මාතර දිස්ත්‍රික්කය තුන්වන ස්ථානය ලබා ඇත. මාතර දිස්ත්‍රික්කයේ ප්‍රාදේශීය ලේකම් කොට්ඨාශ 13 ක් ආවරණය කරමින් ග්‍රාම නිලධාරී වසම් 345 ක තේ වගාව විසිරී ඇත. වතු වගා හෝග අතරින් හෙක්. 23176.85 ක බිම්

ප්‍රමාණයක් උරුම කරගෙන තේ වගාව ඉදිරියෙන් සිටී. කොටපොල, පස්ගොඩ, මුලටියන, පිටබැද්දර ප්‍රාදේශීය ලේකම් කොට්ඨාශයන්හි අවම පුමිතිරි අනුපාතය දෙස බැලුවද, අවම විරැකියාව දෙස බැලුවද, සමාජ පසුබිම දෙස බැලුවද මෙම කරුණ සනාථ වේ. ලබාදෙන සහනාධාරද උපයෝගී කර ගනිමින් දිස්ත්‍රික්කයේ උතුරු ප්‍රදේශයේ ජනතාවගේ ප්‍රධාන ජීවනෝපාය බවට තේ වගාව පත් කරගෙන ඇත. කුඩා තේවතු හිමියන්ගේ ශ්‍රම දායකත්වය තුළින් මූල්‍යමය ලාභදායී බවක් ඇති වන බැවින් ඒ සඳහා ජනතාවගේ නැඹුරුවක් පෙන්වුම් කරයි.

පොල් වගාව දිස්ත්‍රික්කයේ වෙරළබඩ ප්‍රදේශයන්හි දක්නට ඇති අතර ඉන් 75% ක් පමණ කුඩා ඉඩම් හිමියන් සතිය. සාපේක්ෂ වශයෙන් පොල් වගාව සඳහා අවශ්‍ය මූලික ධනය, ශ්‍රම සහභාගීත්වය අවම බැවින් ගැමි ජනතාවද මීට නැඹුරු විය. එහෙත් දිස්ත්‍රික්කයේ දැනට සිදුවන පොල් ඉඩම් බෙදා නිවාස සෑදීම සහ සංවර්ධන කටයුතු වලට යොදා ගැනීම නිසා බිම් ප්‍රමාණයේ වැඩිවීමක් සිදුවී නැත. එමෙන්ම 2016 වර්ෂයේ මාතර දිස්ත්‍රික්කයේ වැලිගම පොල් කොළ මැලවීමේ රෝගය හේතුවෙන් කපා ඉවත් කළ පොල් ගස් ගණන 8116 කි. එම හේතුවෙන් මාතර දිස්ත්‍රික්කයේ පොල් වගාවට මහත් තර්ජනයක් එල්ලවී ඇත.

රබර් වගාව හා ඒ ආශ්‍රිත කර්මාන්තද සුළු වශයෙන් දක්නට ලැබේ. අපනයන හෝග වගාවද දිස්ත්‍රික්කය පුරා විසිරී ඇති අතර, කුරුඳු බිම් ප්‍රමාණය හෙක්. 8913 ක් පමණ වේ. කුරුඳු වගාවෙන් මුලටියන, කඹුරුපිටිය, හක්මන, පස්ගොඩ, අකුරැස්ස, වැලිපිටිය වැනි ප්‍රදේශයන්හි ජනතාව තම ආර්ථිකය සවිමත් කර ගත් අතර, ශ්‍රී ලංකාවේ කුරුඳු අපනයන කරන්නන්ගේ කැපී පෙනෙන ව්‍යවසායකයින් දැනට මාතර දිස්ත්‍රික්කයෙන් බිහිවී ඇත. දිවයිනේ කුරුඳු වගා බිම් ප්‍රමාණයෙන් 30% මාතර දිස්ත්‍රික්කය සතුව ඇත.

මේ හැර ගම්මිරිස්, කෝපි, පුවක් වගාවන්ද දක්නට ඇත. දිස්ත්‍රික්කයේ එළවළු හා පළතුරු වගාව පාරම්පරිකව, ගතානුගතිකව, ආදිකාලීනව සිදුවූ ආකාරයට ගෙවතු වගාවන් වශයෙන් දැනටද සිදු කෙරේ. වැලිපිටිය, හක්මන, වැලිගම ප්‍රාදේශීය ලේකම් කොට්ඨාශ එළවළු වගාවේ ප්‍රමුඛස්ථානයක් ගනී.



මාතර දිස්ත්‍රික්කයේ කෘෂි ආර්ථිකය මත පදනම් වූ කර්මාන්ත ප්‍රමුඛස්ථානයේලා සැලකිය හැකිය. ඒ අතරින් තේ කර්මාන්තය ප්‍රධාන වේ. මාතර දිස්ත්‍රික්කයේ තේ කර්මාන්ත ශාලා 104 ක් වන අතර මෙමගින් කර්මාන්ත ක්ෂේත්‍රයේ රැකියා සැපයීම වැඩි වශයෙන් දක්නට ලැබේ.

රබර් කර්මාන්තයේ දේශීය දියුණුවක් නොමැති අතර දැනට කර්මාන්තපුරයේ ආරම්භ කරන ලද ලෝඩ්ස්ටාර් රබර් කර්මාන්ත ශාලාව කෘතීම රබර් ආශ්‍රිතව ටයර් නිෂ්පාදනය කරනු ලැබේ. දිස්ත්‍රික්කයේ කිරි මිදවීම හා යෝගට් නිපදවීම සුළු වශයෙන් සිදු කෙරෙන අතර, ලැකී යෝගට් සමාගම මහා පරිමානයෙන් කිරි ආහාර නිපදවීම හා දියර කිරි ප්‍රචලිත කිරීමේ ව්‍යාපෘතියකද නිරතව සිටී.

2003 කර්මාන්ත සංගණන වාර්තා අනුව මාතර දිස්ත්‍රික්කයේ සේවකයින් 9 ට අඩු කර්මාන්ත ඒකක සංඛ්‍යාව 5033 ක් වූ අතර එහි සේවක සංඛ්‍යාව 10455 ක් විය. සේවක සංඛ්‍යාව 10 ට වැඩි කර්මාන්ත ඒකක 273 ක් පිහිටා තිබූ අතර එම කර්මාන්තයන්හි සේවක සංඛ්‍යාව 10416 කි. මේ අනුව ගෘහ කර්මාන්ත හැරුණුවිට කර්මාන්ත ඒකක 5306 ක මුළු සේවක සංඛ්‍යාව 28871 ක් සේවයේ යෙදී සිටී බව පෙනේ. මාතර දිස්ත්‍රික්කයේ ශ්‍රම බලකායෙන් 22.9% ක් කර්මාන්ත අංශයේ සේවයේ යෙදී ඇත.

මාතර දිස්ත්‍රික්කයේ දික්වැල්ල, දෙවිනුවර, වැලිගම හා මාතර ශ්‍රාම නිලධාරී වසම් 56 ක ගම් 86 ක ධීවර කර්මාන්තයේ නියැලුණු ජනතාව එම ප්‍රදේශයේ මුළු ජනතාවගෙන් 48% ක් පමණ වේ. 2004 සුනාමි බේදවාචකයෙන් පසු යලි යථා තත්වයට පත් ධීවර කර්මාන්තයේ 2013 වසරේ නිෂ්පාදනය මෙ.ටොන් 48255 ක් විය.

2.5 දිස්ත්‍රික්කයේ වාරිමාර්ග පද්ධතිය

මාතර දිස්ත්‍රික්කයේ වාරිමාර්ග කටයුතු පිළිබඳ සලකා බැලීමේදී 2014 වර්ෂයේ සංඛ්‍යාලේඛන අනුව විශාල වාරිමාර්ග වැව් 8 ක් සහ අමුණු 5 ක් ද, සුළු වාරිමාර්ග වැව් 23 ක් සහ අමුණු 131 ක් දක්නට ලැබේ.

ප්‍රාදේශීය ලේකම් කොට්ඨාශ අනුව වාරිමාර්ග - 2014				
ප්‍රාදේශීය ලේකම් කොට්ඨාශය	විශාල වාරිමාර්ග		සුළු වාරිමාර්ග	
	වැව්	අමුණු	වැව්	අමුණු
අකුරැස්ස	2		1	33
අතුරලිය			3	2
දෙවිනුවර				2
දික්වැල්ල	1		2	
හක්මන		2	7	13
කඹුරුපිටිය	1	2		7
කිරින්ද පුහුල්වැල්ල				8
කොටපොල				8
මාලිම්බඩ			3	4
මාතර		1	2	4

මූලධර්මය				10
පස්ගොඩ			1	10
පිටබැඳ්දර				1
කිහගොඩ	4			8
වැලිගම			3	4
වැලිපිටිය			1	17
මාතර දිස්ත්‍රික්කය	8	5	23	131

මූලාශ්‍රය : දිස්ත්‍රික් වාරිමාර්ග ඉංජිනේරු කාර්යාලය, මාතර

දිස්ත්‍රික් වාරිමාර්ග ඉංජිනේරු කාර්යාලයේ තොරතුරු අනුව වැව් යටතේ වගා කරන බිම් ප්‍රමාණය හෙක්. 3719 ක් සහ ගොවීන් සංඛ්‍යාව 3851 කි. අමුණු යටතේ වගා කරන බිම් ප්‍රමාණය හෙක්. 6573 ක් සහ ගොවීන් සංඛ්‍යාව 6298 කි.

2.6 මාතර දිස්ත්‍රික්කයේ ජනගහන තොරතුරු

මාතර දිස්ත්‍රික්කයේ ජනගහනය පහත සඳහන් වගුවෙන් හා ප්‍රස්ථාර සටහනෙන් නිරූපනය වේ. ඒ අනුව පෙනී යන්නේ මාතර දිස්ත්‍රික්කයේ පුරුෂ ජනගහනයට වඩා ස්ත්‍රී ජනගහනයෙහි වැඩි වීමකි.

ජනගහනය (දහස්)

අංශය	මුළු ජනගහනය	පුරුෂ		ස්ත්‍රී	
		ගණන	ප්‍රතිශතය (100%)	ගණන	ප්‍රතිශතය (100%)
නාගරික	100,242	47,698	47.58	52,544	52.41
ග්‍රාමීය	721,372	345,563	47.90	375,809	52.09
වතු	23,387	11,467	49	11,920	50.96
එකතුව	845,000	404,728	47.89	440,272	52.10

මූලාශ්‍රය . ජන හා සංඛ්‍යාලේඛන දෙපාර්තමේන්තුව

2.7 දිස්ත්‍රික්කයේ වර්ෂාපතන රටාව

මාසික වර්ෂාපතනය 2016

මාතර දිස්ත්‍රික්කයේ වර්ෂාපතන රටාවන් වෙනස් වන ආකාරය පහත දැක්වේ.

මාසය	තෙලිජ්ජවිල වර්ෂාපතනය (මිලි මීටර්)	දෙනියාය වර්ෂාපතනය (මිලි මීටර්)
ජනවාරි	124.6	117.5
පෙබරවාරි	47.2	69.7
මාර්තු	48.7	125.6
අප්‍රේල්	128.3	495.2
මැයි	305.7	684
ජූනි	126.1	161.7
ජූලි	158.5	103
අගෝස්තු	100.5	88.5
සැප්තැම්බර්	37.7	61.8
ඔක්තෝබර්	222.8	110.5
නොවැම්බර්	304.5	461.8
දෙසැම්බර්	105.3	221.4

මූලාශ්‍ර - කෘෂිකර්ම පර්යේෂණ ආයතනය තෙලිජ්ජවිල

තේ පර්යේෂණ ආයතනය, දෙනියාය

මාතර දිස්ත්‍රික්කයෙහි පිටබැද්දර, කොටපොල, පස්ගොඩ වැනි කඳුකර ප්‍රදේශයන්හි ඉහල වර්ෂාපතනයක් සහිත තෙත් කාලගුණයක්ද, මාතර, දික්වැල්ල, දෙවිනුවර වැනි මුහුදුබඩ ප්‍රදේශයන්හි අඩු වර්ෂාපතනයක් සහිත වියළි කාලගුණයක්ද පවතී. කඳුකර ප්‍රදේශයේ වර්ෂාපතනය මුහුදු බඩ ප්‍රදේශයේ මෙන් දෙගුණයක් වී ඇත.

2.8 දිස්ත්‍රික්කයේ මූලික සංඛ්‍යාලේඛන තොරතුරු

❖	දිස්ත්‍රික්කය	: මාතර
❖	පළාත	: දකුණ
❖	මුළු බිම් ප්‍රමාණය	: වර්ග කිලෝමීටර් 1282.5
❖	ප්‍රාදේශීය ලේකම් කොට්ඨාශ ගණන	: 16
❖	ග්‍රාම නිලධාරී කොට්ඨාශ ගණන	: 650
❖	ගම් ගණන	: 1658
❖	ජන්ද කොට්ඨාශ ගණන	: 07
❖	මහ නගර සභා ගණන	: 01
❖	නගර සභා ගණන	: 01
❖	ප්‍රාදේශීය සභා ගණන	: 15
❖	සංචාරක බංගලා ගණන	: 02 (ස්වදේශ කටයුතු අමාත්‍යාංශය)
❖	කලාප අධියාපන කාර්යාල ගණන	: 04
❖	පාසල් ගණන	: 364
❖	ගුරුවරු ගණන	: 10122
❖	පාර්ලිමේන්තු මන්ත්‍රීවරුන් ගණන	: 8
❖	පළාත් සභා මන්ත්‍රීවරුන් ගණන	: 17
❖	ජන්ද දායකයින් සංඛ්‍යාව	: 634918
❖	ජනගහනය	: 845000
❖	නිවාස ගණන	: 212953

3 සංවිධාන සටහන සහ අනුමත සේවක සංඛ්‍යාව

3.1 සංවිධාන ව්‍යුහය

දිස්ත්‍රික් ලේකම් කාර්යාලයේ අරමුණු මුද්‍රා පමුණුවා ගත හැකි ආකාරයට වගකීම් හා කාර්යයන් නිසි අයුරින් ඉටු කිරීමට හැකි වන පරිදි 262 වැය ශීර්ෂය යටතේ මෙහෙයුම් වැඩසටහන ක්‍රියාත්මක වේ. එම වැඩසටහන යටතේ ව්‍යාපෘති දෙකකි.

262 මෙහෙයුම් වැඩසටහන

ව්‍යාපෘතිය 1 - සාමාන්‍ය පරිපාලනය හා ආයතන සේවා - දිස්ත්‍රික් ලේකම් කාර්යාලය

ව්‍යාපෘතිය 2 - ප්‍රාදේශීය ලේකම් කාර්යාල

මෙහෙයුම් වැඩසටහන යටතේ දිස්ත්‍රික් ලේකම් කාර්යාලයේ සංවිධාන ව්‍යුහය සකස් කිරීමේදී 262 වැය ශීර්ෂය යටතේ සිටින කාර්ය මණ්ඩලය පමණක් නොව දිස්ත්‍රික් ලේකම් කාර්යාල පරිශ්‍රය තුළ ඇති වෙනත් දෙපාර්තමේන්තු වල දිස්ත්‍රික් කාර්යාලීය නිලධාරී මණ්ඩලයද ඇතුළත් කිරීමට සිදුවී ඇත. එයට හේතුව පොදු මහජනතාවගේ ආර්ථික සමෘද්ධිය හා සංස්කෘතික අවශ්‍යතාවයන් එකම වහලක් යටින් පහසුවෙන් හා කාර්යක්ෂමව ඉටුකර දීම සඳහා දිස්ත්‍රික් ලේකම් කාර්යාල පරිශ්‍රය තුළම ස්ථානගත කර ඇති බැවිනි. දිස්ත්‍රික් බල ප්‍රදේශය තුළ එම දිස්ත්‍රික් කාර්යාල වල ප්‍රධානියා ලෙසද දිස්ත්‍රික් ලේකම් කටයුතු කරනු ලැබේ.

උදා - සංඛ්‍යාලේඛන දෙපාර්තමේන්තුව, සංස්කෘතික කටයුතු දෙපාර්තමේන්තුව, මෝටර් රථ දෙපාර්තමේන්තුව ආදී වශයෙනි.

සංවිධාන සටහන

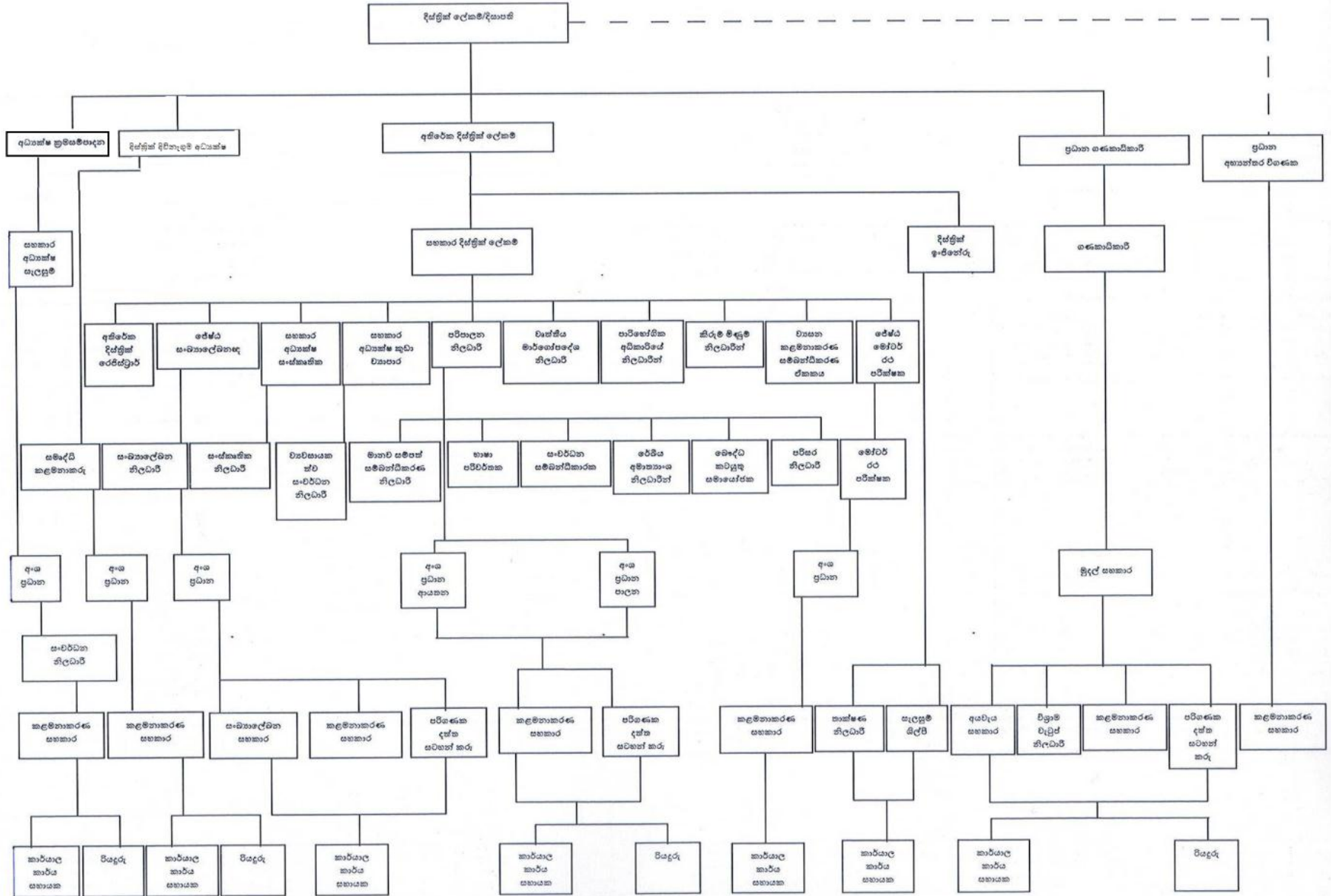

3.2 කාර්ය මණ්ඩලය පිළිබඳ තොරතුරු

මාතර දිස්ත්‍රික් ලේකම් කාර්යාලය හා ඊට අනුබද්ධ ප්‍රාදේශීය ලේකම් කාර්යාල 16 හි 2016.12.31 දිනට අනුමත කාර්ය මණ්ඩලය, අතිරික්ත හා පුරප්පාඩු කාර්ය මණ්ඩලය පහත සඳහන් පරිදිය.

කාර්ය මණ්ඩල තොරතුරු - දිස්ත්‍රික් ලේකම් කාර්යාලය මාතර

තනතුර	සේවාව, ශ්‍රේණිය / පන්තිය	අනුමත කාර්ය මණ්ඩලය	2016.12.31 දිනට සත්‍ය සේවක සංඛ්‍යාව
ජ්‍යෙෂ්ඨ මට්ටම			
දිස්ත්‍රික් ලේකම්	ශ්‍රී.ලං.ප.සේ. විශේෂ	01	01
අතිරේක දිස්ත්‍රික් ලේකම්	ශ්‍රී.ලං.ප.සේ. I	02	01
සහකාර දිස්ත්‍රික් ලේකම්	ශ්‍රී.ලං.ප.සේ. III	01	01
ප්‍රධාන ගණකාධිකාරී	ශ්‍රී.ලං.ග.සේ. I	01	01
ප්‍රධාන අභ්‍යන්තර විගණක	ශ්‍රී.ලං.ග.සේ. I	01	01
ගණකාධිකාරී	ශ්‍රී.ලං.ග.සේ. I	01	01
ඉංජිනේරු	ශ්‍රී.ලං.ඉ.සේ. I	01	01
ජ්‍යෙෂ්ඨ මට්ටමේ එකතුව		08	07
තෘතීය මට්ටම			
පරිපාලන නිලධාරී	රා.ක.ස.සේ. අධි	01	01
භාෂා පරිවර්තක	භාෂා පරිවර්තක	01	02
තෘතීය මට්ටමේ එකතුව		02	03
ද්විතීය මට්ටම			
අයවැය සහකාර	ආශ්‍රිත නිලධාරී	02	02
සංවර්ධන සම්බන්ධීකාරක	ආශ්‍රිත නිලධාරී	02	03
විමර්ශන සහකාර	ආශ්‍රිත නිලධාරී	02	02
සංවර්ධන නිලධාරී	ආශ්‍රිත නිලධාරී	15	27
රාජ්‍ය කළමනාකරණ සහකාර	රා.ක.ස. I, II, III	27	31
තොරතුරු තාක්ෂණ සන්නිවේදන සහකාර	තො.තා.සං.සේ.	02	03
තාක්ෂණ නිලධාරී	තාක්ෂණ සේවය II, III	02	02
සැලසුම් ශිල්පී	තාක්ෂණ සේවය II	01	01
තාක්ෂණ සහායක	තාක්ෂණ සේවය III	02	02
පිළිගැනීමේ නිලධාරී		01	01
ද්විතීය මට්ටමේ එකතුව		56	74
ප්‍රාථමික මට්ටම			
රියදුරු	රියදුරු I, II	05	07

කාර්යාල සේවක සේවය	කා.සේ.සේ. I, II	09	09
අතියම් උද්‍යාන කම්කරු		01	-
ප්‍රාථමික මට්ටමේ එකතුව		14	16
මුළු එකතුව		80	100

කාර්ය මණ්ඩල තොරතුරු - ප්‍රාදේශීය ලේකම් කාර්යාල- මාතර දිස්ත්‍රික්කය

තනතුර	සේවාව, ශ්‍රේණිය / පන්තිය	අනුමත කාර්ය මණ්ඩලය	2016.12.31 දිනට සත්‍ය සේවක සංඛ්‍යාව
ජ්‍යෙෂ්ඨ මට්ටම			
ප්‍රාදේශීය ලේකම්	ශ්‍රී.ලං.ප.සේ. I, II	16	16
සහකාර ප්‍රාදේශීය ලේකම්	ශ්‍රී.ලං.ප.සේ. II, III	16	12
ගණකාධිකාරී	ශ්‍රී.ලං.ග.සේ. II, III	16	14
ජ්‍යෙෂ්ඨ මට්ටමේ එකතුව		48	42
තෘතීය මට්ටම			
පරිපාලන නිලධාරී	රා.ක.ස.සේ. අධි	16	13
ග්‍රාම නිලධාරී (අධි පන්තිය)	ග්‍රා.නි. අධි	14	4
භාෂා පරිවර්තක	භාෂා පරිවර්තක I	2	3
තෘතීය මට්ටමේ එකතුව		32	20
ද්විතීය මට්ටම			
සංවර්ධන සම්බන්ධීකාරක	ආශ්‍රිත නිලධාරී	16	17
සංවර්ධන නිලධාරී	ආශ්‍රිත නිලධාරී	240	259
රාජ්‍ය කළමනාකරණ සහකාර	රා.ක.ස. I, II, III	420	404
ග්‍රාම නිලධාරී	ග්‍රා.නි. I, II, III	650	603
තොරතුරු තාක්ෂණ සංනිවේදන සහකාර	තො.තා.සං.සේ.	16	15
කාර්මික නිලධාරී (තාක්ෂණ නිලධාරී)	තාක්ෂණ සේවය II, III	14	19
තාක්ෂණ සහායක		0	10
භාෂා පරිවර්තක	භාෂා පරිවර්තක II, III	2	0
සැලසුම් ශිල්පී	තාක්ෂණ සේවය II, III	3	0
පිළිගැනීමේ නිලධාරී		3	3
ද්විතීය මට්ටමේ එකතුව		1,364	1,330
ප්‍රාථමික ශ්‍රේණිය			

රියදුරු	රියදුරු I, II, III	31	31
කාර්යාල සේවක සේවය	කා.සේ.සේ. I, II, III	97	88
ප්‍රාථමික මට්ටමේ එකතුව		128	119
එකතුව (ජ්‍යෙෂ්ඨ+ තෘතීය+ ද්විතීය+ ප්‍රාථමික)		1,572	1,511
අනියම් කාර්යාල සේවක සේවය		1	0
ආදේශක කම්කරු		2	0
ආදේශක මුරකරු		2	0
එකතුව (අනියම්+ ආදේශක)		5	0
මුළු එකතුව		1,417	1,511

4. කාර්ය සාධනය

4.1 සාමාන්‍ය පරිපාලන ක්‍රියාකාරකම් වල ප්‍රගතිය

4.1.1 ග්‍රාම නිලධාරී ක්‍රියාකාරකම්

මාතර දිස්ත්‍රික්කය තුළ ප්‍රාදේශීය ලේකම් කාර්යාල 16 හි ග්‍රාම නිලධාරී වසම් 650 ඇත.

ඒවායේ කාර්ය සාධන තොරතුරු පහත සඳහන් පරිදි වේ.

- ❖ ග්‍රාම නිලධාරී වසම් වල සාමාජීය හා සංස්කෘතික කටයුතු ප්‍රවර්ධනය සඳහා විවිධ වැඩසටහන් පැවැත්වීම,
- ❖ බදු ඉලක්ක සපුරා ගැනීමට උපරිමයෙන් කටයුතු කිරීම.
- ❖ අනවසර ඉඩම් නියමානුකූල කිරීම හා අනවසර අත්පත් කර ගැනීම් පිළිබඳ වාර්තා යාවත්කාලීන කිරීම.
- ❖ තිහගොඩ ආයුර්වේද නිලධාරීන් සහ ආයුර්වේද වෛද්‍ය නිලධාරීන්ගේ ප්‍රධානත්වයෙන් බෝ නොවන රෝග පිළිබඳ ආයුර්වේද සායනය පැවැත්වීම.
- ❖ 2016 මැයි මාසයේ අධික වර්ෂාව නිසා ගංවතුර අවතැන් වූ ප්‍රජාව වෙත වියළි ආහාර ද්‍රව්‍ය එකතු කිරීමේ හා දිස්ත්‍රික් ලේකම් කාර්යාලය හරහා බෙදා හැරීමේ වැඩසටහන් පැවැත්වීම.
- ❖ ජ්‍යෙෂ්ඨ පුරවැසි සංවිධානයේ සාමාජිකයින් සමග එකතු වී හික්සුන් වහන්සේලාට දානයක් හා ජ්‍යෙෂ්ඨ පුරවැසියන්ට දිවා ආහාරය ත්‍යාග පිරිනැමීම.
- ❖ ප්‍රාදේශීය ලේකම් කොට්ඨාශය තුළ ඇති ස්වේච්චා සංවිධාන පිහිටුවීම, ප්‍රතිසංවිධානය කිරීම, පවත්වා ගෙන යාම හා රැස්වීම් සඳහා සහභාගී වීම.
- ❖ රජයේ ඉඩම්වල දැව පිළිබඳව වාර්තා කිරීම, නිර්දේශ කිරීම හා දැව ඉවත් කර ගැනීමේදී දැව සංස්ථාවලට අවශ්‍ය සහාය ලබා දීම.
- ❖ විමධ්‍යගත සහ පලාත් සභා ප්‍රතිපාදන මගින් සිදුකල ව්‍යාපෘති සඳහා සහයෝගය දැක්වීම.

- ❖ දහම් පාසල් නොයන දරුවන් දහම් පාසල් සඳහා යොමු කිරීම.
- ❖ ගෘහස්ත ඵලදායීතා වැඩසටහන් ආරම්භ කිරීම.
- ❖ පවිටිගල ග්‍රාම නිලධාරී කාර්යාලයට ජල පහසුකම් සහ සනීපාරක්ෂක පහසුකම් සැපයීම.
- ❖ නාපත් ඇල්ල මධ්‍යම බෙහෙත් ශාලාවට ජලය රැගෙන එන නල මාර්ගය පිලිසකර කිරීම.
- ❖ නොමිලේ ඇසේ සුද ඉවත් කර කාව දැමීම සඳහා වැඩිහිටියන් යොමු කිරීම.
- ❖ ජංගම සේවා පැවැත්වීම. (ඉඩම්, ජාතික හැඳුනුම්පත්, වැඩිහිටි හැඳුනුම්පත්, සමාජ සේවා කටයුතු, ආයුර්වේද සායන ආදී)

4.1.2 අභ්‍යන්තර විගණන රාජකාරි

2016 වර්ෂයේ අභ්‍යන්තර විගණන සැලැස්ම අනුව ප්‍රාදේශීය ලේකම් කාර්යාල 12 ක අභ්‍යන්තර විගණන පරීක්ෂණ පැවැත් වූ අතර දිස්ත්‍රික් ලේකම් කාර්යාලයේ විගණන 06 ක් පැවැත්විය.

- ❖ පහත දැක්වෙන ප්‍රාදේශීය ලේකම් කාර්යාලවල සංවර්ධන ව්‍යාපෘති පිළිඳ විශේෂ පරීක්ෂණ පැවැත්වීම.
 - වැලිපිටිය, අතුරලිය, කොටපොල, දෙවිනුවර, පිටබැද්දර
- ❖ පහත දැක්වෙන දිනයන්හිදී 2016 වර්ෂයේ කාර්තු 04 ට අදාළ විගණන හා කළමනාකරණ කමිටු රැස්වීම් නියමිත පරිදි පවත්වා වාර්තා ඉදිරිපත් කිරීම.
 - පළමු කාර්තුව - 2016.03.10
 - දෙවන කාර්තුව - 2016.06.24
 - තෙවන කාර්තුව - 2016.09.08
 - සිව්වන කාර්තුව - 2016.12.06
- ❖ 2016 වර්ෂය තුළ ප්‍රාදේශීය ලේකම් කාර්යාලවලට සහ දිස්ත්‍රික් ලේකම් කාර්යාලයට අදාළව විගණන විමසුම් 150 ක් ඉදිරිපත් කිරීම.
- ❖ ප්‍රාදේශීය ලේකම් කාර්යාල 16 ක දිස්ත්‍රික් ලේකම් කාර්යාලයේ ගෙවීම් වඩුවර් පරීක්ෂා කර එම වාර්තා අදාළ කාර්යාලවලට ඉදිරිපත් කිරීම.

4.1.3 පාරිභෝගික කටයුතු

පාරිභෝගික කටයුතු පිළිබඳව වාර්ෂික කාර්ය සාධනය

මාසය	වැටලීම් ප්‍රමාණය	දඩ මුදල (රු.)	පාරිභෝගික සහන පැමිණිලි	දැනුවත් කිරීමේ වැඩසටහන්		
				පාසල් සිසුන් (සංඛ්‍යාව)	පාරිභෝගිකයන් (සංඛ්‍යාව)	වෙළෙඳුන් (සංඛ්‍යාව)
ජනවාරි	84	407,500.00	06	01	01	-
පෙබරවාරි	101	494,000.00	05	01	02	-
මාර්තු	69	432,500.00	05	03	06	01
අප්‍රේල්	47	191,000.00	08	01	-	01
මැයි	46	352,500.00	07	02	05	02
ජූනි	44	420,500.00	05	03	02	02
ජූලි	52	142,500.00	04	02	02	02
අගෝස්තු	75	460,500.00	07	-	02	01
සැප්තැම්බර්	66	299,000.00	04	01	05	01
ඔක්තෝම්බර්	61	368,000.00	06	02	02	-
නොවැම්බර්	78	359,000.00	07	-	04	01
දෙසැම්බර්	95	195,500.00	04	-	-	-
එකතුව	818	4,122,500.00	71	16	31	11

4.1.4 ආදායම් එකතු කිරීම් කටයුතු

2016 වර්ෂයේ එකතු කරන ලද ආදායම

ආදායම් ශීර්ෂය	විස්තරය	එකතු කළ ආදායම (රු.ගන)
1003.07.02	රෙජිස්ට්‍රාර් ජනරාල් දෙපාර්තමේන්තුවට අදාළ ලියාපදිංචි කිරීමේ ගාස්තු	19,002,173.50
1003.07.03	පෞද්ගලික දැව ප්‍රවාහනය	861,907.00
1003.07.04	මෝටර් රථ වාහන විකිණීම මත බදු	3,000.00
1003.07.05	රාජ්‍ය ආරක්ෂක අමාත්‍යාංශයට අදාළ බලපත්‍ර ගාස්තු	253,040.00
1003.07.99	බලපත්‍ර - අනෙකුත්	6,700,952.80
2002.01.01	රජයේ ගොඩනැගිලි කුලී	828,693.05
2002.02.99	පොළීය - වෙනත්	8,587,957.75
2003.02.13	විභාග හා අනෙකුත් ගාස්තු	435,865.03
2003.02.14	මෝටර් රථ ප්‍රවාහන පනත යටතේ අයකරනු ලබන ගාස්තු හා අනෙකුත් ලැබීම්	48,623,827.50
2003.02.03	1968 අංක 32 දරණ පුද්ගලයින් ලී.ප. කිරීමේ පනත යටතේ ගාස්තු	625,050.00
2003.02.99	විකුණුම් හා ගාස්තු - විවිධ	3,400,402.45
2003.99.00	විකුණුම් හා ගාස්තු - අනෙකුත් ලැබීම්	31,208,390.76
2004.01.00	සමාජ සංරක්ෂණ දායක මුදල් - මධ්‍යම රජය	47,212,215.64
2006.02.00	ප්‍රාග්ධන වත්කම් විකිණීම	0.00
එකතුව		167,743,475.48

4.1.5 මානව සම්පත් සංවර්ධනය හා වෘත්තීය මාර්ගෝපදේශ කටයුතු

එලදායිතා ලේකම් කාර්යාලයට අනුබද්ධිතව දිස්ත්‍රික් ලේකම් කාර්යාලයේ සහ ප්‍රාදේශීය ලේකම් කාර්යාල වල සේවය කරන වෘත්තීය මාර්ගෝපදේශ නිලධාරීන් හා මානව සම්පත් සංවර්ධන සහකාර නිලධාරීන් විසින් එලදායි පුරවැසියෙකු ලෙස සමාජ ආර්ථික තත්වය නගා සිටුවීමට ජනතාවට අවශ්‍ය මගපෙන්වීම් සහ රැකියාගත කිරීම් කරනු ලබයි.

ක්‍රියාකාරී සැලැස්මට සමගාමීව වෘත්තීය මාර්ගෝපදේශ නිලධාරීන්ගේ 2016 වර්ෂයේ වැඩසටහන් පැවැත්වීමේ ඉලක්කය වැඩසටහන් 343කි.ඒ අනුව 2016 වර්ෂය තුළ සම්පූර්ණ කළ වැඩසටහන් ගණන 420 කි. එම වැඩසටහන් පිළිබඳ තොරතුරු පහත සඳහන් පරිදි වේ.

වැඩසටහන	වාර්ෂික ඉලක්කය			ඉලක්ක සපුරා ගැනීම		
	වැඩසටහන්	ප්‍රතිලාභීන්	ප්‍රතිසාදන (රු.)	වැඩසටහන්	ප්‍රතිලාභීන්	වියදම (රු.)
වෘත්තීය අභියෝග ජය ගැනීම	2	60	15,900.00	4	100	15,900.00
ස්වයං රැකියා පෙළඹවීම	5	170	11,520.00	9	279	11,520.00
ගුරුවරුන් දැනුවත් කිරීම	1	40	27,700.00	1	40	27,700.00
අභ්‍යන්තර උපාධිධාරී වැඩසටහන	1	40	34,450.00	1	43	34,450.00
බාහිර උපාධිධාරී වැඩසටහන	1	40	34,450.00	3	100	34,450.00
සා/පෙළ	103	3,090	-	116	3,329	-
උ/පෙළ	73	2,190	-	81	2,242	-
වෘත්තීය කාර්යසාධනය වැඩිදියුණු කිරීම	-	960	-	-	1,373	-
වෘත්තීය මාර්ගෝපදේශ සේවා සැපයීම - වෙනත්	-	1,920	-	-	299	-
ප්‍රාදේශීය රැකියාපොල	-	-	-	9	773	-
අවධානමට ලක්වූවන් රැකියා ගත කිරීම	1	30	7,950.00	1	35	7,950.00

දෙමාපිය දැනුවත් කිරීම් වැඩසටහන්	9	450	20,250.00	33	1,644	20,250.00
අවදානමට ලක්වූවන් සඳහා වැඩසටහන්	128	-	-	136	3,065	-
සංචාරක ක්ෂේත්‍රයේ රැකියාගත කිරීම	1	30	37,650.00	2	70	37,650.00
රැකියා සමාජ වැඩසටහන	1	30	34,150.00	1	32	34,150.00
රැකියා සඳහා යොමු කිරීම	-	-	-	-	1,239	-
අවශ්‍යතා මත පුහුණු වැඩසටහන	12	360	12,653.00	13	382	126,520.00
රැකියා අපේක්ෂකයින් ලියාපදිංචිය	-	-	-	5,678	-	-
සෘජු රැකියා ගත කිරීම්	-	450	-	-	597	-
ව්‍යවසායක කමිටු	-	-	-	1	43	-
ව්‍යවසායකත්ව සංවර්ධනය	1	30	27,600.00	1	32	27,600.00
රැකියා අභිජනන වැඩමුළු	4	160	40,000.00	4	160	40,000.00
වෙනත් වැඩමුළු	-	-	-	4	192	-
එකතුව	343	10,050	418,150.00	420	21,747	418,140.00

2016 වර්ෂයේ දිස්ත්‍රික් රැකියා සේවා මධ්‍යස්ථානය ඉටු කරන ලද රාජකාරි

වැඩසටහන	2016 වර්ෂයේ ඉලක්ක සපුරාගත් ප්‍රමාණය
ආයතන ලියාපදිංචි කිරීම	129
රැකියා ඇබැර්තු ලියාපදිංචි කිරීම	2,827
රැකියා අපේක්ෂිතයන් ලියාපදිංචි කිරීම	2,270
රැකියා සඳහා යොමු කිරීම	1,554
රැකියාගත කිරීම	428

4.1.6. එලදායිතා ප්‍රවර්ධන කටයුතු

2016 වර්ෂය තුළ දිස්ත්‍රික් ලේකම් කාර්යාලයේ සහ ප්‍රාදේශීය ලේකම් කාර්යාල වල සේවය කරන එලදායිතා සංවර්ධන සහකාර නිලධාරීන් විසින් දිස්ත්‍රික්කයේ එලදායිතාව වර්ධනය කිරීම සඳහා විශාල දායකත්වයක් සපයා ඇත. ඒ අනුව පෙර පාසල්, පාසල්, රාජ්‍ය, පෞද්ගලික හා ප්‍රජා අංශ යටතේ එලදායිතා වැඩසටහන් සිදු විය. එම වැඩසටහන් විස්තර පහත පරිදි වේ.

අධ්‍යාපන අංශය

පෙර පාසල්

එලදායිතා වැඩසටහන ක්‍රියාත්මක වන පෙර පාසල් ගණන	එලදායිතා වැඩසටහන්	කරන ලද වැඩසටහන් ගණන	ප්‍රතිලාභීන් ගණන			වියදම (රු.)	5S සහතිකකරණය මට්ටමට වැඩි දියුණු කළ පෙර පාසල් ගණන
			පෙර පාසල් දරුවන්	ගුරුවරුන්	දෙමාපියන්		
178	5S	38	12116	534	12116	11,225.00	53
	කයිසෙන් වැඩසටහන	01					
	තත්ත්ව කව වැඩසටහන						
	හරිත එලදායිතා වැඩසටහන	10					
	දැණුම කළමණාකරණය						
	වෙනත්	07					
	එලදායිතා සංකල්ප හඳුන්වාදීම	19					

පාසල්

ඵලදායිකා වැඩසටහන ක්‍රියාත්මක වන පාසල් ගණන	ඵලදායිකා වැඩසටහන්	කරන ලද වැඩසටහන් ගණන	ප්‍රතිලාභීන් ගණන			වියදම(රු:)	5S සහතිකකරණය මට්ටමට වැඩි දියුණු කළ පෙර පාසල් ගණන
			පාසල් දරුවන්	ගුරුවරුන්	දෙමාපියන්		
81	5S	58	41943	5622	41943	147,360.00	52
	කයිසෙන් වැඩසටහන	03					
	තත්ත්ව කව වැඩසටහන	15					
	හරිත ඵලදායිකා වැඩසටහන	15					
	දැණුම කළමණාකරණය						
	වෙනත්	40					
	ඵලදායිකා සංකල්ප හඳුන්වාදීම	44					

පාසල්වල ස්ථාපිත ඵලදායිකා සංගම්

ඵලදායිකා සංගම් ගණන	ප්‍රතිලාභීන් ගණන
50	650

රාජ්‍ය අංශය

රජයේ ආයතන

<p>ඵලදායීතා වැඩසටහන ක්‍රියාත්මක වන රාජ්‍ය අංශයේ සංවිධාන ගණන</p>	<p>ඵලදායීතා වැඩසටහන්</p>	<p>කරන ලද වැඩසටහ න් ගණන</p>	<p>ප්‍රතිලාභීන් ගණන</p>	<p>වියදම(රු:)</p>	<p>සම්මාන සඳහා අයදුම් කළ ආයතන</p>
<p>60 (ග්‍රාම නිලධාරී කාර්යාල 71/ආර්ථික සංවර්ධන නිලධාරී කාර්යාල 48)</p>	<p>5S</p>	<p>32</p>	<p>3867</p>	<p>50,429.00</p>	<p>19 (ග්‍රාම නිලධාරී කාර්යාල 17)</p>
	<p>කයිසෙන් වැඩසටහන</p>				
	<p>තත්ත්ව කව වැඩසටහන</p>	<p>06</p>			
	<p>හරිත ඵලදායීතා වැඩසටහන</p>	<p>06</p>			
	<p>දැණුම කළමණාකරණය</p>				
	<p>වෙනත්</p>	<p>18</p>			
	<p>ඵලදායීතා සංකල්ප හඳුන්වාදීම</p>	<p>25</p>			

ප්‍රාදේශීය ලේකම් කාර්යාල

ප්‍රාදේශීය ලේකම් කාර්යාල ගණන	ඵලදායීතා වැඩසටහන්	කරන ලද වැඩසටහන් ගණන	ප්‍රතිලාභීන් ගණන	වියදම(රු:)	සම්මාන සඳහා අයදුම් කළ ප්‍රාදේශීය ලේකම් කාර්යාල ගණන
16	5S	21	1870	37,150.00	11
	කයිසෙන් වැඩසටහන	01			
	තත්ත්ව කව වැඩසටහන	08			
	හරිත ඵලදායීතා වැඩසටහන	05			
	දැණුම කළමනාකරණය				
	වෙනත්	28			
	ඵලදායීතා සංකල්ප හඳුන්වාදීම	14			

පෞද්ගලික අංශය

පෞද්ගලික සංවිධාන

සංවිධාන ගණන	ඵලදායීතා වැඩසටහන්	කරන ලද වැඩසටහන් ගණන	ප්‍රතිලාභීන් ගණන	වියදම(රු:)	සම්මාන සඳහා අයදුම් කළ පෞද්ගලික අංශයේ සංවිධාන ගණන
9	5S	03	297	12,500.00	4
	කයිසෙන් වැඩසටහන	02			
	තත්ත්ව කව වැඩසටහන	01			
	හරිත ඵලදායීතා වැඩසටහන	02			
	දැණුම කළමණාකරණය				
	වෙනත්	01			
	ඵලදායීතා සංකල්ප හඳුන්වාදීම	01			

ප්‍රජා අංශය

ප්‍රජා අංශය (ගම්මාන)

ගම්මාන ගණන	ඵලදායීතා වැඩසටහන්	කරන ලද වැඩසටහන් ගණන	ප්‍රතිලාභීන් ගණන	වියදම(රු.)	ඵලදායීතා සම්මානය සඳහා සංවර්ධනය වූ නිවාස ගණන
39 (සාමාජිකත්වය මත පදනම් වූ ආයතන 19)	5S	46	3,855	130,120.00	172
	කයිසෙන් වැඩසටහන				
	තත්ත්ව කව වැඩසටහන				
	හරිත ඵලදායීතා වැඩසටහන	19			
	දැණුම කළමණාකරණය	11			
	වෙනත්	19			
	ඵලදායීතා සංකල්ප හඳුන්වාදීම	38			

කයිසන් ව්‍යාපෘතිය

කයිසන් ව්‍යාපෘති ගණන	සංවර්ධිත කුඩා ව්‍යාපාර ගණන	ප්‍රතිලාභීන් ගණන	
		පිරිමි	ගැහැණු
15	01	192	190

ක්‍රියාවට නැංවූ ව්‍යාපෘති

ව්‍යාපෘති	ක්‍රියාවට නැංවූ ව්‍යාපෘති ගණන	ප්‍රතිලාභීන් ගණන
දැනුම් කළමනාකරණ ව්‍යාපෘතිය (කණ්ඩායමක් ලෙස)	6	87
හරිත ඵලදායීතා කව	80	1,013

ජාතික ඵලදායීතා සම්මාන උළෙල 2015

මාතර දිස්ත්‍රික් ජයග්‍රහණ

ජාතික ඵලදායීතා සම්මාන සඳහා අයදුම් කල ආයතන ගණන	
පාසල්	9
රජයේ	28
පුද්ගලික	-

සහතික කරන ලද පෙර පාසල් ගණන - 25

4.1.7 මාධ්‍ය සහ ප්‍රචාරණ කටයුතු

මාතර දිස්ත්‍රික් ලේකම් කාර්යාලයේ පිහිටුවා ඇති රජයේ ප්‍රචාරණ දෙපාර්තමේන්තුවේ දිස්ත්‍රික් මාධ්‍ය ඒකකය මගින් කරනු ලබන කාර්යභාරය ඉමහත්ය. මාතර දිස්ත්‍රික්කයේ සංවර්ධන කටයුතු සම්බන්ධව මහ ජනතාව දැනුවත් කිරීම සඳහා විවිධ අයුරින් කටයුතු කරන අතර ප්‍රධාන වශයෙන්ම ජනමාධ්‍ය වල වාර්තා නොවන සංවර්ධන ප්‍රචාරණ පිළිබඳව විශේෂ අවධානයක් යොමු කරමින් ඒ පිළිබඳව රාජ්‍ය හා පෞද්ගලික ජනමාධ්‍ය සහ ජනමාධ්‍යවේදීන් දැනුවත් කරමින් ඒ සම්බන්ධව ඔවුන් වෙත තොරතුරු සැපයීම සිදු කරයි.

ශ්‍රී ලංකා ප්‍රජාතාන්ත්‍රික සමාජවාදී ජනරජයේ නිල පුවත් වෙබ් අඩවිය වන www.news.lk සහ රජයේ ප්‍රචාරණ දෙපාර්තමේන්තුවේ නිල වෙබ් අඩවිය වන www.dgi.gov.lk වෙත මාතර දිස්ත්‍රික්කයේ තොරතුරු වාර්තා කිරීම සිදු කරයි. එපමණක් නොව District Media Unit – Matara මගින් ලේස්ලාක් පිටුවක් ද පවත්වාගෙන යයි.

දිස්ත්‍රික්කයේ ප්‍රාදේශීය ජනමාධ්‍යවේදීන්ගේ දැනුම, ආකල්ප හා කුසලතා සංවර්ධනය කිරීම අරමුණු කර ගනිමින් ඔවුන් වෙනුවෙන් විවිධ සාකච්ඡා, සම්මන්ත්‍රණ සහ වැඩමුළු සංවිධානය කිරීම සිදු කරයි. ඒ අනුව මාතර දිස්ත්‍රික්කයේ ජනමාධ්‍යවේදීන් වෙනුවෙන් ‘ආක්‍රමණික ජීවි විශේෂ’ පිළිබඳව වැඩමුළුවක් ද ශ්‍රී ලංකා පුවත්පත් මණ්ඩලය හා එක්ව ‘ජාතික සංහිදියාව මෙරට තුළ ස්ථාපිත කිරීම සඳහා ජනමාධ්‍යවේදියා සතු කාර්යභාරය’ මැයෙන් වැඩමුළුවක් ද පවත්වන ලදී.

මාතර දිස්ත්‍රික්කයේ පවත්වන සියලුම විශේෂ රාජ්‍ය උත්සවවල මාධ්‍ය සම්බන්ධීකරණ කටයුතු සිදු කරන්නේ මාතර දිස්ත්‍රික් මාධ්‍ය ඒකකයෙනි.

ජනමාධ්‍ය විෂය ක්ෂේත්‍රය සම්බන්ධව පාසල් ශිෂ්‍ය ශිෂ්‍යාවන් තුළ දැනුම හා අවබෝධය වැඩිදියුණු කිරීම උදෙසා විවිධ වැඩසටහන් ක්‍රියාත්මක කරයි.

අමාත්‍යාංශ, දෙපාර්තමේන්තු, සංස්ථා, මණ්ඩල හා අධිකාරී ඇතුළු රාජ්‍ය හා අර්ධ රාජ්‍ය ආයතන මගින් මාතර දිස්ත්‍රික්කයේ සංවිධානය කරන විවිධ වැඩසටහන් වෙනුවෙන් ජනමාධ්‍ය සම්බන්ධීකරණ කටයුතු සිදු කරයි.

දිස්ත්‍රික්කයේ පුවත්පත් වාර්තා එකතුවක් ද පවත්වාගෙන යයි.

දිස්ත්‍රික්කයේ ප්‍රාදේශීය ජනමාධ්‍යවේදීන්ගේ තොරතුරු ඇතුළත් වාර්තාවක් සකස්කර පවත්වාගෙන යයි.

ඒ අනුව 2016 වර්ෂයේ මාතර දිස්ත්‍රික්කයේ ක්‍රියාත්මක සංවර්ධන ව්‍යාපෘති පිළිබඳව රාජ්‍ය හා පෞද්ගලික ජනමාධ්‍ය වෙත (www.news.lk ඇතුළුව) නිකුත් කරන ලද ප්‍රචාරණ නිවේදන සංඛ්‍යාව 180 කි.

විවිධ අමාත්‍යාංශ හා දෙපාර්තමේන්තු මගින් මාතර දිස්ත්‍රික්කයේ පවත්වන ලද උත්සව, වැඩසටහන් හා වැඩමුළු ආදියෙහි වාර්තා කටයුතු සඳහා ප්‍රාදේශීය ජනමාධ්‍යවේදීන් යොමු කරමින් මාධ්‍ය සම්බන්ධීකරණය කිරීම 35 ක් සිදු කර ඇත.

4.1.8 පුපුරණ ද්‍රව්‍ය අංශයේ කටයුතු

වර්ෂයක් තුළදී පුපුරණ ද්‍රව්‍ය අංශය මගින් ඉටු කරන කාර්යයන්

- ❖ පුපුරණ ද්‍රව්‍ය අවසර පත්‍ර / බලපත්‍ර සඳහා ලැබෙන අයදුම්පත්‍ර පරීක්ෂා කර අවශ්‍ය පුපුරණ ද්‍රව්‍ය ප්‍රමාණයන් නිර්දේශ කිරීම.
- ❖ පුර්ණ ආවරණ අනුමැතියට යටත්ව නිකුත් කළ පුපුරණ ද්‍රව්‍ය අවසර බලපත්‍ර සඳහා අනුමැතිය ලබා ගැනීම හා ඊට අදාළ වාර්තා අමාත්‍යාංශය වෙත යොමු කිරීම.
- ❖ දිස්ත්‍රික්කයේ මාසිකව භාවිතා කරන ප්‍රමාණය නාවික හමුදා සීගැස් ඒකකය/ ලංකා ජෙනරල් ට්‍රේඩ් සමාගම හා බලය ලත් පුපුරණ ද්‍රව්‍ය නිෂ්පාදකයන් මගින් දිස්ත්‍රික්කයේ බලය ලත් පුපුරණ ද්‍රව්‍ය වෙළෙඳුන් වෙත ලබා ගැනීමට අදාළ වාර්ෂික ලිපි නිකුත් කිරීම.
- ❖ පුපුරණ ද්‍රව්‍ය ගබඩා හා ඒවාට අදාළ ලිපි ලේඛන පරීක්ෂා කිරීම.
- ❖ පුපුරණ ද්‍රව්‍ය කළමනාකරණයේ පසු විපරම හා නීති විරෝධී ක්‍රියා වැලැක්වීම.
- ❖ මාතර උඩුකාව පිහිටි පුපුරණ ද්‍රව්‍ය ගබඩාවේ සිට පුපුරණ ද්‍රව්‍ය අවසර පත්‍ර ලාභීන් වෙත පුපුරණ ද්‍රව්‍ය නිකුත් කිරීම අධීක්ෂණය කිරීම.
- ❖ පුපුරණ ද්‍රව්‍ය ප්‍රවාහනය කරන වාහන සඳහා යෝග්‍යතා සහතික නිකුත් කිරීම.
- ❖ පුපුරණ ද්‍රව්‍ය භාවිතය පිළිබඳ කර්මාන්තකරුවන්ට තාක්ෂණික උපදෙස් ලබා දීම.
- ❖ ගල් කැණීම් කාර්යයන් සඳහා කැණීම් බලපත්‍ර / පරිසර බලපත්‍ර නිකුත් කිරීමේ ඒකාබද්ධ පරීක්ෂණ වලට සහභාගී වීම.
- ❖ ගල් කර්මාන්ත නිසා සිදුවන හානි, පරිසර හානි, මහජන පීඩා පිළිබඳ ලැබෙන පැමිණිලි පිළිබඳ කඩිනම් පරීක්ෂණ පවත්වා දිස්ත්‍රික් ලේකම්/ දිසාපති වෙත තීරණ දැනුම් දීම.
- ❖ කල්ගතවූ භාවිතයට නුසුදුසු පුපුරණ ද්‍රව්‍ය විනාශ කිරීමට කටයුතු කිරීම.
- ❖ ගිනි අවි බලපත්‍ර වෙත පතොරම් නිකුත් කිරීම.

2016 වර්ෂයේ පුපුරණ ද්‍රව්‍ය අංශයේ මුළු ආදායම

අවසර පත්‍ර/බලපත්‍ර වර්ගය	බලපත්‍ර සංඛ්‍යාව	ගාස්තුව (රු.)	දඩය (රු.)	ආදායම (රු.)
ගිනි අවි	409	100.00/200.00	15,900.00	56,600.00
පුපුරණ ද්‍රව්‍ය අවසර පත්‍ර				
ව්‍යාපාරික	127	3,350.00	-	51,600.00
පුද්ගලික	21	100.00	-	2,100.00
සපයන්නා බලපත්‍ර ගිනිකෙලි/ රතිකේෂා	307	750.00	27,750.00	79,500.00
ආනයන බලපත්‍ර	01	5,000.00	-	5,000.00
සපයන්නා බලපත්‍ර	02	2,000.00	-	4,000.00
නිෂ්පාදිත බලපත්‍ර	01	500.00	-	500.00
මුළු ආදායම				242,950.00

4.1.9 පුද්ගල සහ ඉඩම් ලියාපදිංචිය

මාතර දිස්ත්‍රික්කයේ 2016 වර්ෂයේ ප්‍රාදේශීය ලේකම් කොට්ඨාශ 16 හි පුද්ගල හා ඉඩම් ලියාපදිංචිය පිළිබඳ විස්තර පහත දැක්වේ.

විස්තරය	සංඛ්‍යාව
වර්ෂය තුළ ලියාපදිංචි කල උප්පැන්න ගණන	14,835
වර්ෂය තුළ ලියාපදිංචි කල විවාහ ගණන	6,925
වර්ෂය තුළ ලියාපදිංචි කල මරණ ගණන	5,927
වර්ෂය තුළ ලියාපදිංචි කල ඔප්පු ගණන	812

මාතර දිස්ත්‍රික්කයේ ප්‍රාදේශීය ලේකම් කොට්ඨාශ 16 හි විවිධ ඉඩම් රාජකාරි කටයුතු වල ප්‍රගතිය පහත දැක්වේ.

විස්තරය	සංඛ්‍යාව
ලබා දී ඇති ඉ.සං.ආ. බලපත්‍ර සංඛ්‍යාව	988
ලබා දී ඇති දීමනා බලපත්‍ර සංඛ්‍යාව	409
ලබා දී ඇති දීර්ඝ කාලීන බදුකර සංඛ්‍යාව	49
ඉඩම් කොමසාරිස් වෙත නිර්දේශ කර ඇති දීර්ඝ කාලීන බදුකර ගණන	72
නිකුත් කර ඇති ප්‍රජා ඔප්පු ගණන	2
පවත්වන ලද ඉඩම් කවිවේරි ගණන	482
පවත්වන ලද කොට්ඨාශ දින ගණන	90
ඒ අනුව වර්ෂය තුළ ලබා දුන් මුළු ඉඩම් කට්ටි සංඛ්‍යාව	748
විසඳන ලද ඉඩම් ආරවුල් ගණන	1,497
අනවසර නීත්‍යානුකූල කිරීම් සඳහා නිර්දේශ කළ සංඛ්‍යාව	904
ඒ යටතේ ලබා දුන් බලපත්‍ර ගණන	434
යවා ඇති මැනුම් නියෝග ගණන	555
ලැබී ඇති මැනුම් විස්තර ගණන	188
ඉවත් කරන ලද අනවසර කරුවන් ගණන	37
සන්නකය ආපසු ලබා ගැනීම සඳහා පවරනු ලැබුණු නඩු සංඛ්‍යාව	18
සන්නකය ආපසු ලබා ගැනීම සඳහා වර්ෂය තුළ කටයුතු කළ ඉඩම් ගණන	70

මාතර දිස්ත්‍රික්කයේ ප්‍රාදේශීය ලේකම් කොට්ඨාශ 16 හි හැඳුනුම්පත් නිකුත් කිරීම් කටයුතු වල ප්‍රගතිය පහත දැක්වේ.

විස්තරය	සංඛ්‍යාව
පු.ලී.දෙ. වෙත ඉදිරිපත් කර ඇති අයදුම්පත් ගණන	22,050
ග්‍රා.නි. වරුන් මගින් මහජනයා වෙත නිකුත් කොට ඇති හැඳුනුම්පත් ගණන	3,657
එක්දින සේවාවට ඉදිරිපත් කර ඇති හැඳුනුම්පත් ඉල්ලුම්පත්‍ර සංඛ්‍යාව	6,469

4.1.10 ආපදා කළමනාකරණ ක්‍රියාකාරකම්

දිස්ත්‍රික්කය තුළ ඇතිවන හා ඇති විය හැකි ආපදා තත්වයන් සැලකිල්ලට ගනිමින් ඒ සඳහා අවශ්‍ය සියළුම ක්‍රියාමාර්ග ගැනීම අරමුණු කර ගනිමින් දිස්ත්‍රික් ලේකම් කාර්යාලය තුළ ආපදා කළමනාකරණ ඒකකය පිහිටුවා ඇත. ඒ අනුව දිස්ත්‍රික්කය තුළ ව්‍යවසන කළමනාකරණ කටයුතු සැලසුම් කිරීම, ක්‍රියාත්මක කිරීම හා සුපරීක්ෂණ කටයුතු මේ මගින් කරනු ලබයි.

ඒ අනුව 2016 වර්ෂයේ ආපදා කළමනාකරණ කටයුතු සම්බන්ධව ප්‍රධාන කාර්යභාරයන් පහත සඳහන් පරිදි වේ.

2016 වර්ෂය තුළ ලැබුණු මූල්‍ය ප්‍රතිපාදන මගින් සිදු කළ වැඩසටහන්

වැඩසටහනේ නම	වැඩසටහන් ගණන
1. පුහුණු හා දැනුවත් කිරීමේ වැඩසටහන	
✓ ජාතික සුරක්ෂිතතා දින වැඩසටහන	1
✓ දිස්ත්‍රික් මට්ටමේ නිලධාරීන් දැනුවත් කිරීමේ වැඩසටහන්	4
✓ ප්‍රාදේශීය මට්ටමේ නිලධාරීන් දැනුවත් කිරීමේ වැඩසටහන්	1
✓ පාසැල් ළමුන් දැනුවත් කිරීමේ වැඩසටහන්	5
✓ පාසැල් ගුරුවරුන් දැනුවත් කිරීමේ වැඩසටහන්	2
✓ ග්‍රාමීය කමිටු දැනුවත් කිරීමේ වැඩසටහන්	3
✓ සෙවීමේ හා බේරාගැනීමේ වැඩසටහන්	1
✓ ත්‍රිවිධ හමුදා නිලධාරීන් දැනුවත් කිරීමේ වැඩසටහන්	2
✓ ධීවර ප්‍රජාව දැනුවත් කිරීමේ වැඩසටහන්	2
✓ ප්‍රථමාධාර හා කඳවුරු කළමනාකරණ වැඩසටහන්	3
✓ යාන්ත්‍රික බෝට්ටු ක්‍රියාකරවීම	2
2. පෙර සූදානම් හා සැලසුම්	
✓ ග්‍රාමීය ආපදා පෙර සූදානම් සැලසුම්	6
✓ සුනාම් පෙරහුරු වැඩසටහන්	5
✓ නායයෑම් පෙරහුරු වැඩසටහන්	3
✓ ගංවතුර පෙරහුරු වැඩසටහන්	4
✓ ජාතික මට්ටමේ සුනාම් පෙරහුරු වැඩසටහන්	1
✓ දිස්ත්‍රික් මට්ටමේ නිලධාරීන් දැනුවත් කිරීමේ වැඩසටහන්	3
✓ ප්‍රාදේශීය මට්ටමේ නිලධාරීන් දැනුවත් කිරීමේ වැඩසටහන්	7
✓ පාසැල් ආරක්ෂණ වැඩසටහන්	5

✓	ප්‍රාදේශීය ආපදා පෙර සූදානම් සැලසුම් අවසන් වැඩමුළු	4
✓	දියේ ගිලීම් පිළිබඳව ප්‍රජාව දැනුවත් කිරීමේ අවවාදාත්මක පුවරු	10
✓	නායයෑම් පිළිබඳව ප්‍රජාව දැනුවත් කිරීමේ අවවාදාත්මක පුවරු	10
මුළු ගණන		84

2016 වර්ෂය තුළ මූල්‍ය ප්‍රතිපාදන නොමැතිව ක්‍රියාත්මක කළ වැඩසටහන්

අනු අංකය	වැඩසටහනේ නම	වැඩසටහන් ගණන
1	වෙරළ ආරක්ෂක බලකායේ නිලධාරීන් දැනුවත් කිරීම	5
2	මාතර කොටුව ජනාධිපති විද්‍යාලයේ සිසුන් දැනුවත් කිරීම	1
3	යුධ හමුදා නිලධාරීන් දැනුවත් කිරීම	5
4	දිස්ත්‍රික් කෘෂිකර්ම කාර්යාලීය නිලධාරීන් දැනුවත් කිරීම	1
5	ලැබීම මහ රෝහලේ කාර්ය මණ්ඩලය දැනුවත් කිරීම	1

ජාතික සුරක්ෂිතතා දින වැඩසටහන්



මාතර තොටමුණ

දිස්ත්‍රික් හා ප්‍රාදේශීය මට්ටමේ නිලධාරීන් දැනුවත් කිරීමේ වැඩසටහන්



දිස්ත්‍රික් ලේකම් කාර්යාලය මාතර
ප්‍රාදේශීය ලේකම් කාර්යාලය මාතර

පාසල් ළමුන් හා ගුරුවරුන් දැනුවත් කිරීමේ
වැඩසටහන්



ප්‍රාදේශීය ලේකම් කාර්යාලය මාතර
වැලිපිටිය උඩුකාව මහා විද්‍යාලය

ග්‍රාමීය කමිටු දැනුවත් කිරීමේ වැඩසටහන්



කොටපොල හොරගල බටහිර ග්‍රාමීය කමිටුව
පිටබැද්දර කුඩගලහේන ග්‍රාමීය කමිටුව

ත්‍රිවිධ හමුදා නිලධාරීන් හා ධීවර ප්‍රජාව දැනුවත් කිරීමේ වැඩසටහන්



මාතර කඳවුර
මිරිස්ස ධීවර කමිටුව

සෙවීමේ හා බේරාගැනීමේ වැඩසටහන්



කඹුරුපිටිය ලේනබදුව වැව

ප්‍රථමාධාර හා කඳවුරු කළමනාකරණ වැඩසටහන්



මාලිමබඩ ප්‍රාදේශීය ලේකම් කාර්යාලය
පස්ගොඩ ප්‍රාදේශීය ලේකම් කාර්යාලය

ග්‍රාමීය ආපදා පෙර සූදානම් කිරීම



මාලිමිබඩ කටුවන්ගොඩ ග්‍රාමීය කමිටුව
තිහගොඩ අත්තුඩාව ත්‍රාමීය කමිටුව

යාන්ත්‍රික බෝට්ටු ක්‍රියාකරවීම



කඹුරුපිටිය ලේනබටුව වැව

සුනාමි, ගංවතුර, නායයෑම් පෙරහුරු සරඹ



කඹුරුපිටිය ගතාර උතුර පිටබැඳ්දර කුඩගලහේන ම.වි.

අවවාදාත්මක පුවරු ඉදිකිරීම



4.1.11 ආපදා සහන සේවා මධ්‍යස්ථාන ක්‍රියාකාරකම්

2015 වර්ෂයේ සිදුවූ ආපදා සඳහා ආපදා සහන සේවා මධ්‍යස්ථානය හරහා දිස්ත්‍රික්කයේ ආපදා සිදුවූ සියලුම ප්‍රාදේශීය ලේකම් කාර්යාල වලට නිවාස හානි සඳහා ප්‍රතිපාදන ලබාදීම සිදු කෙරුණි.

2015 වර්ෂයේ සිදුවූ නිවාස හානි සඳහා 2016 වර්ෂයේ කල ගෙවීම් පිළිබඳ තොරතුරු

අනු අංකය	ප්‍රා.ලේ. කොට්ඨාශය	පුර්ණ හානි නිවාස					අර්ධ හානි නිවාස				වියදම් කල ප්‍රමාණය (රු.)
		නිවාස හානි සංඛ්‍යාව	ලබාදී ඇති ප්‍රතිපාදන				නිවාස හානි සංඛ්‍යාව	ලබාදී ඇති ප්‍රතිපාදන			
			1 වාරිකය (රු.)	2 වාරිකය (රු.)	3 වාරිකය (රු.)	1,2,3 වාරික සඳහා මුළු මුදල (රු.)		1 වාරිකය (රු.)	2 වාරිකය (රු.)	1,2, වාරික සඳහා මුළු මුදල (රු.)	
1	වැලිගම	23	690,000	1,150,000	460,000	2,300,000	41	568,000	787,000	1,355,000	3,655,000
2	මාතර	12	247,000	550,000	220,000	1,017,000	31	412,600	446,900	859,500	1,876,500
3	දික්වැල්ල	10	300,000	500,000	200,000	1,000,000	13	260,000	80,000	340,000	1,340,000
4	මාලිම්බඩ	7	210,000	350,000	90,000	650,000	4	60,000	40,000	100,000	750,000
5	වැලිපිටිය	4	120,000	200,000	80,000	400,000	11	130,000	90,000	220,000	620,000
6	කොටපොල	3	-	150,000	60,000	210,000	14	191,200	286,800	478,000	688,000
7	මුලටියන	27	480,000	1,200,000	460,000	2,140,000	53	788,000	1,087,000	1,875,000	4,015,000
8	දෙවිනුවර	7	210,000	350,000	140,000	700,000	8	122,000	90,000	212,000	912,000
9	හක්මන	50	1,730,000	2,350,000	690,000	4,770,000	17	314,500	320,000	634,500	5,404,500
10	අතුරලිය	12	360,000	600,000	240,000	1,200,000	6	84,000	126,000	210,000	1,410,000
11	පස්ගොඩ	61	1,830,000	3,050,000	1,220,000	6,100,000	46	400,000	-	400,000	6,500,000
12	පිටබැද්දර	9	270,000	450,000	180,000	900,000	15	178,000	152,000	330,000	1,230,000
13	කිරින්ද පුහුල්වැල්ල	10	300,000	500,000	200,000	1,000,000	2	35,390	12,110	47,500	1,047,500
14	තිහගොඩ	9	270,000	450,000	180,000	900,000	17	261,000	174,000	435,000	1,335,000
15	අකුරැස්ස	11	330,000	550,000	220,000	1,100,000	18	220,000	145,000	365,000	1,465,000
16	කඹුරැපිටිය	3	90,000	150,000	60,000	300,000	5	50,000	40,000	90,000	390,000
	එකතුව	258	7,437,000	12,550,000	4,700,000	24,687,000	301	4,074,690	3,876,810	7,951,500	32,638,500

4.1.12 පරිසර අංශයේ ක්‍රියාකාරකම්

මාසය/දිනය	වැඩසටහන	ස්ථානය
2016 ජනවාරි සිට	පොලිතින් හෝ ප්ලාස්ටික් භාවිතය අවම කිරීමේ ව්‍යාපෘතිය	සියලුම රාජ්‍ය ආයතන, පාසල්
2016.01.08	රටට ජාතියට සෙත් පතා සිදුකල රුක්රෝපණ වැඩසටහන	මාර/මිරිස්ස මධ්‍ය මහා විද්‍යාලය
2016.02.02	ලෝක තෙත් බිම් දින වැඩසටහන , කඩොලාන සිටුවීම හා ප්‍රජාව දැනුවත් කිරීම	වැලිගම ගොඩුව කලපු පරිශ්‍රය
2016.05.30 සිට 2016.06.05 දක්වා	ජගත් පරිසර සතියේ වැඩසටහන්, කසල කළමනාකරනය, රුක්රෝපණය, අධ්‍යාපන දැනුවත් කිරීම් හා ශ්‍රමදාන	දිස්ත්‍රික් ලේකම් කාර්යාලය ඇතුළු ප්‍රාදේශීය ලේකම් කොට්ඨාශ 16 තුල රාජ්‍ය ආයතන හා පාසල්
2016.09.17 සිට 2016.09.23	ජාතික සමුද්‍රීය සම්පත් සුරකීමේ ජාතික සතිය, දැනුවත් කිරීමේ වැඩසටහන් හා වෙරළ පවිත්‍රතා ශ්‍රමදාන	මාතර, වැලිගම, දික්වැල්ල, දෙවිනුවර ප්‍රාදේශීය ලේකම් කොට්ඨාශ
2016 ඔක්තෝම්බර් සිට නොවැම්බර් දක්වා	ජාතික වනරෝපා රුක්රෝපන වැඩසටහන, රුක්රෝපණය හා දැනුවත් කිරීම්	සියළුම රාජ්‍ය ආයතන, පාසල්, විහාරස්ථාන
2016 සිට 2018 දක්වා	නිලහරිත ලස්සන ලංකා ගම්මාන වැඩසටහන, ගම් සංවර්ධනය කිරීමේ ව්‍යාපෘතිය	ප්‍රාදේශීය ලේකම් කොට්ඨාශයකින් ගම්මාන 25 බැගින් ගම්මාන 400 ක්
2016 මාර්තු 29 සිට අප්‍රේල් 04 දක්වා 2016 සැප්තැම්බර් 27 සිට ඔක්තෝම්බර් 03 දක්වා	හදිසි ඩෙංගු ආපදා තත්ව යටතේ ජාතික ඩෙංගු මදුරු මර්ධන සතියන්හි වැඩසටහන් ක්‍රියාත්මක කිරීම	සියලුම ප්‍රාදේශීය ලේකම් කොට්ඨාශවල
2016 වසරේ මාස 2 න් 2ට	දිස්ත්‍රික් පරිසර ඩෙංගු හා වනදිවි මිතුරු කමිටුව පැවැත්වීම	දිස්ත්‍රික් ලේකම් කාර්යාලය

2016 දෙසැම්බර් මාස	පරිසර සංරක්ෂණ ජාතික වැඩසටහන යටතේ ජනාධිපති ලේකම් කාර්යාලය මගින් ලබා දුන් රු. ලක්ෂ 3 මුදලින් පළතුරු පැල ව්‍යාපෘති 16ක් ක්‍රියාත්මක කිරීම	ප්‍රාදේශීය ලේකම් කොට්ඨාශ 16
2016 වර්ෂය පුරා	පරිසරය සම්බන්ධයෙන් මහජනතාවට පැන නඟින ගැටළුව හා සම්බන්ධ පරිසර පැමිණිලි පරීක්ෂා කිරීම	දිස්ත්‍රික්කය තුළ
2016 වසරෙහි වරින් වර	දිස්ත්‍රික් පස් හා බොරළු කමිටුව ක්‍රියාත්මක කිරීම	දිස්ත්‍රික් ලේකම් කාර්යාලය
2016 වසර පාසල් වාරයන් තුළ	පරිසර ළමා සමාජ වැඩසටහන හා පරිසර නියමු කණ්ඩායම් වැඩසටහන පාසල් තුළ ක්‍රියාත්මක කිරීම	මාතර කොට්ඨාශය හා කලාපයේ පාසල්

4.1.13 ජාතික භාෂා අංශයේ ක්‍රියාකාරකම්

2016 වර්ෂයේ කරන ලද වැඩසටහන්	ස්ථානය
නිල ඇඳුම් ලබා දීම	බදුර් අහදියා දහම් පාසල, වැලිගම
භාෂාවයි ඔබයි මමයි ඵලිමහන් හභා පුස්තකාලය	මාතර ශාන්ත මරියා කන්‍යාරාමය
රාජ්‍ය භාෂා ප්‍රතිපත්තිය, ආගමික සංවිධාන හා ජාතික ඒකාබද්ධතාවය පිළිබඳ දැනුවත් කිරීමේ වැඩසටහන් පැවැත්වීම	මාර/ඕවිට්ගමුව දකුණ හා වතුකොළ කන්ද ග්‍රාම නිලධාරී වසම් වෘත්තීය පුහුණු මධ්‍යස්ථානය, වැලිගම වැලිපිටිය සෞඛ්‍ය වෛද්‍ය නිලධාරී කාර්යාලය මාතර දිස්ත්‍රික් ලේකම් කාර්යාල ශ්‍රවණාගාරය
අත්වැල් ප්‍රතිසංවිධාන වැඩසටහන	මාතර සිට යාපනය දක්වා
විවාහ නොවී පවුල් ජීවිත ගත කරන අය විවාහ කරවීමේ කුලගෙයි නීතිය වැඩසටහන	මාලිම්බඩ ප්‍රාදේශීය ලේකම් කාර්යාලය ශ්‍රවණාගාරය
11 මට්ටම හා 111 මට්ටම දමිළ භාෂා පුහුණු පාඨමාලා පැවැත්වීම	මාලිම්බඩ, දෙවිනුවර ප්‍රාදේශීය ලේකම් කාර්යාල ශ්‍රවණාගාරය
රජයේ නිලධාරීන් සඳහා නේවාසික නොවන දින 12	අතුරලිය ප්‍රාදේශීය ලේකම් කාර්යාලය

දමිල භාෂා පුහුණු වැඩසටහන් 02 ක් පැවැත්වීම	ශ්‍රවනාගාරය සහජීවනතා සම්පත් මැදුර මාතර
භාෂාවට පාලමක් තනමු ආදර්ශ භාෂා ගෙවත්ත	මාතර ශාන්ත මරියා කන්‍යාරාමය
පාසල් දරුවන්ට ජාතික සමභිය ඇතිකරලීමේ අරමුණින් ගොඩනැගිලිවල විත්‍ර ආලේප කිරීම පෙර පාසල් දරුවන්ට විත්‍ර නිර්මාණ තරඟයක් පැවැත්වීම	අඟුන්ත බදුල්ල කනිටු විදුහල තිහගොඩ ප්‍රාදේශීය ලේකම් කාර්යාල ශ්‍රවනාගාරය
භාෂා සැලැස්ම සකස් කිරීම පිළිබඳ ජාතික ඒකාබද්ධතා ප්‍රවර්ධන සහයක සම්බන්ධීකාරකවරුන් දැනුවත් කිරීමේ වැඩමුළුවට සම්පත් දායකත්වය සැපයීම	හම්බන්තොට දිස්ත්‍රික් ලේකම් කාර්යාල ශ්‍රවනාගාරය
දිමුතුමුතු ග්‍රාමීය පුස්තකාලයට ආරක්ෂිත පොත් කබඬයක් හා පොත් ලබා දීමේ ව්‍යාපෘතිය සිසු අයිතියට පැවරීම	කඹුරුපිටිය ප්‍රා.ලේ. කොට්ඨාශයේ උල්ලල නැගෙනහිර 321 A ග්‍රාම නිලධාරී වසම
දුෂ්කර පාසල් සඳහා පුස්තකාල පොත් හා උපකරණ ලබා දීම දහම් පාසල් උපකරණ ලබා දීම ආර්ථික දුෂ්කරතා ඇති විගමනික පවුල්වල දරුවන්ට පාසල් උපකරණ ලබාදීම	කපුදුව හා උක්ගොඩ අඟුන්ත බදුල්ල කනිටු විදුහල කරගොඩ උයන්ගොඩ නාකන්දාරාම ප්‍රජා පුස්තකාලය ලේනබටුව අරියමිත්ත දහම් පාසල අකුරුස්ස ප්‍රා.ලේ. කොට්ඨාශය
දිමුතුමුතු ග්‍රාමීය ළමා පුස්තකාලය සඳහා ආරක්ෂිත පොත් කබඬයක් හා පොත් ලබා දීමේ ව්‍යාපෘතිය	කඹුරුපිටිය ප්‍රාදේශීය ලේකම් කොට්ඨාශයේ උල්ලල නැගෙනහිර 321 A ග්‍රාම නිලධාරී වසම
තෛපෝගල් උත්සවය	හුලංදාව දෙමළ මහා විදුහල
අන්තර් ආගමික වාරිකාව	මාතර සිට යාපනය
රාමසාන් උපවාසය අත්හැරීමේ උත්සවය ඉස්ලාම් ආගම පිළිබඳ දේශණය ආගමික හර පද්ධතිය හා සංස්කෘතික විවිධත්වය පිළිබඳ	මාලිම්බඩ හා වැලිගම, වැලිපිටිය ප්‍රාදේශීය ලේකම් කාර්යාල ශ්‍රවනාගාරවල මාලිම්බඩ ප්‍රාදේශීය ලේකම් කාර්යාල ශ්‍රවනාගාරය මාතර කලාපයේ පාසල්
සහජීවන අවුරුදු උදානය	ඇදුව මදුරුදුව එක්සිත් භාෂා සංගමය - මාතර ප්‍රාදේශීය ලේකම් කාර්යාලය
2016 වාර්ෂික පරීක්ෂණයේ දිස්ත්‍රික් සම්බන්ධීකරණ කටයුතු	මාර/ඉල්මා විදුහල
ආකල්ප සංවර්ධන වැඩසටහන	කහගල කනිටු විදුහල

ප්‍රජා මට්ටමින් ජනසහභාගීත්ව වැඩසටහන	මාතර ශාන්ත මරියා කන්‍යාරාමය උතුරුමුත්ත අල්මේදා විදුහල
ගැටුම් නිරාකරණය පිළිබඳ වැඩමුළුව - ප්‍රජා සාම සේවය	වැලිගම ප්‍රාදේශීය ලේකම් කාර්යාල ග්‍රවනාගාරය
භාෂා සැලැස්ම සකස් කිරීම පිළිබඳ ජාතික ඒකාබද්ධතා ප්‍රවර්ධන සහයක සම්බන්ධීකාරකවරුන් දැනුවත් කිරීමේ වැඩමුළුව	මාතර දිස්ත්‍රික් ලේකම් කාර්යාල ග්‍රවනාගාරය
සහජීවනතා විවාද තරඟය	සහජීවනතා සම්පත් මැදුර මාතර
තරුණ කඳවුර	මාතර සත්ව පුහුණු මධ්‍යස්ථානය
සුභද ක්‍රිකට් තරඟාවලිය	වැලිපිටිය ප්‍රාදේශීය ලේකම් කාර්යාල භූමිය

4.1.14 මෝටර් රථ වාහන ක්‍රියාකාරකම්

අනු අංකය	නව යතුරුපැදි ලියාපදිංචි කිරීම, රියදුරු බලපත්‍ර, යතුරුපැදි හා වාහන පරීක්ෂණය - 2016	සංඛ්‍යාව
නව යතුරුපැදි ලියාපදිංචි කිරීම 2016 වර්ෂය		-
1	ලියාපදිංචි කරන ලද යතුරුපැදි	29
2	සහතික ලියාපදිංචි පොත	-
3	වාහන හැඳුනුම්පත	-
4	අංක තහඩු	6,890
රියදුරු බලපත්‍ර		-
1	රියදුරු බලපත්‍ර සඳහා ලැබුණු ඉල්ලුම්පත්‍ර	14,723
2	ප්‍රායෝගික පරීක්ෂණ සඳහා කැඳවූ සංඛ්‍යාව	18,685
3	නව රියදුරු බලපත් නිකුත් කිරීම	12,093
4	දීර්ඝ කිරීම	2,656
5	අලුත් කිරීම	1,801
6	අනුපිටපත්	201
යතුරුපැදි පවරා ගැනීම - 2016		-
1	ලැබුණු පවරා ගැනීමේ ඉල්ලුම් පත්‍ර	350
2	සිදු කරන ලද පවරා ගැනීම්	350

මෝටර් රථ වාහන පරීක්ෂක විසින් සිදු කරන ලද වාහන පරීක්ෂාවන්		-
1	පරීක්ෂා කරන ලද වාහන අනතුරු සංඛ්‍යාව	1,382
2	පරීක්ෂා කරන ලද වාහන සංඛ්‍යාව	3,350
3	වාහන සඳහා තහනම් නියෝග නිකුත් කිරීම	1,043
4	වාහන සඳහා තහනම් නියෝග ඉවත් කිරීම	943

4.1.15 විමර්ශන කටයුතු

මාසය	ලැබුණු පැමිණිලි සංඛ්‍යාව	සිදු කරන ලද මූලික විමර්ශන සංඛ්‍යාව	පැමිණිලිකරු නොපැමිණි	අනාවරණය වූ තත්ත්වය				
				සම්පූර්ණ	අවවාද කිරීම්	නිදහසට කරුණු විමසීම	වෝදනා පත්‍ර නිකුත් කිරීම්	වෙනත්
ජනවාරි	12	6	1		1			5
පෙබරවාරි	2	3			1			2
මාර්තු	5	2						2
අප්‍රේල්	5	4						4
මැයි	2	3	1			1		2
ජූනි	3	5	1	1	2		1	1
ජූලි	1	1	1					1
අගෝස්තු	5	1					1	
සැප්තැම්බර්	2	3					1	2
ඔක්තෝම්බර්	1	5						5
නොවැම්බර්	9	6			1			5
දෙසැම්බර්	5	6	1					6
එකතුව	52	45	5	1	5	1	3	35

2016 වර්ෂයේ විමර්ශන සිදු නොකරන ලද පැමිණිලි 2ක් ඉදිරි වර්ෂයට ගෙනයන ලදී.

4.1.16 විශ්‍රාමික තොරතුරු

මාතර දිස්ත්‍රික්කය තුළ 2016 වසරේ විශ්‍රාම වැටුප්ලාභීන් ගණන හා විශ්‍රාම වැටුප් ගෙවූ මුදල මාස අනුව පහත දැක්වේ.

මාසය	විශ්‍රාමලාභීන් ගණන	වියදම (රු:)
ජනවාරි	22,852	542,988,957.80
පෙබරවාරි	22,925	549,226,726.01
මාර්තු	22,954	550,456,602.98
අප්‍රේල්	23,026	555,878,961.55
මැයි	23,056	545,262,071.36
ජූනි	23,071	547,089,269.53
ජූලි	23,068	551,483,877.72
අගෝස්තු	23,152	559,003,669.47
සැප්තැම්බර්	23,283	567,573,609.25
ඔක්තෝම්බර්	23,393	571,962,351.82
නොවැම්බර්	23,468	567,607,634.21
දෙසැම්බර්	23,508	564,821,000.51

මාසික විශ්‍රාම වැටුප් ලාභීන්ගේ සංඛ්‍යාව -2016
මාතර දිස්ත්‍රික්කය

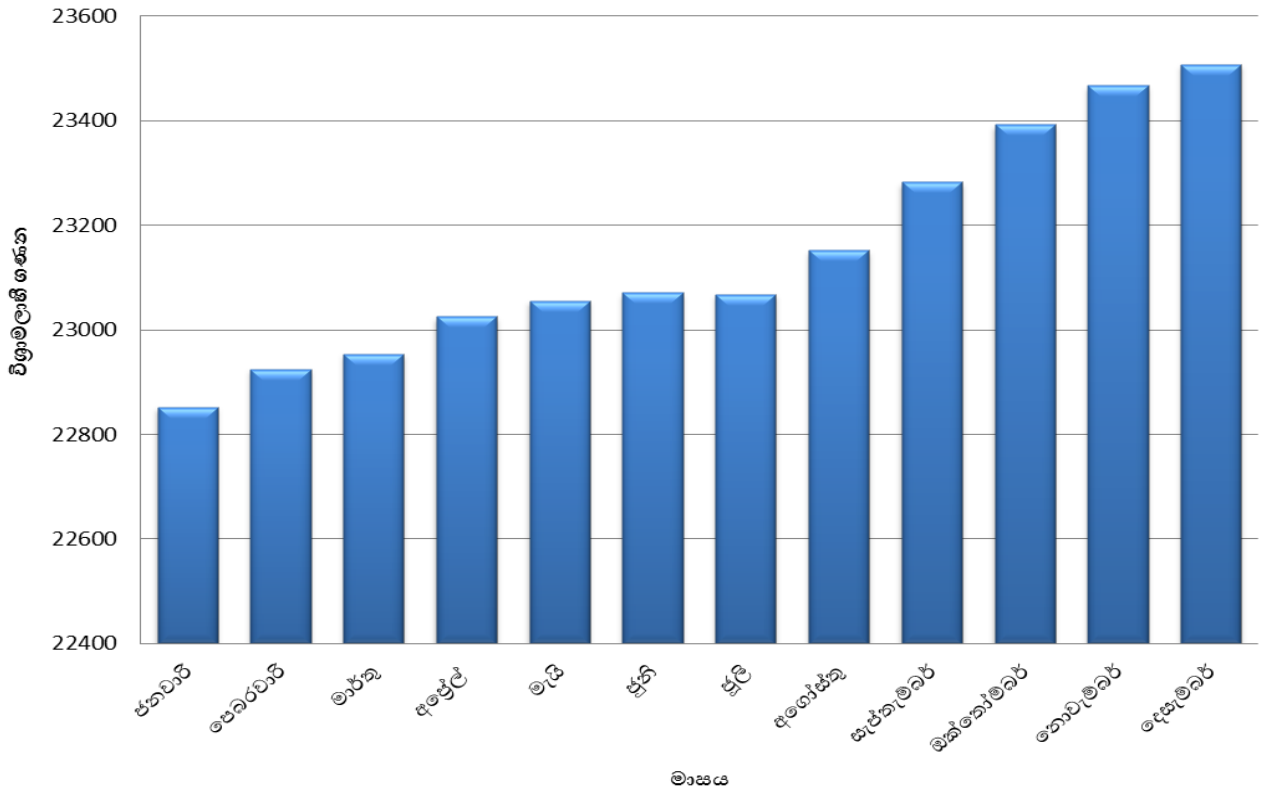

මාසික විශ්‍රාම වැටුප් ගෙවූ මුදල - 2016

මාතර දිස්ත්‍රික්කය

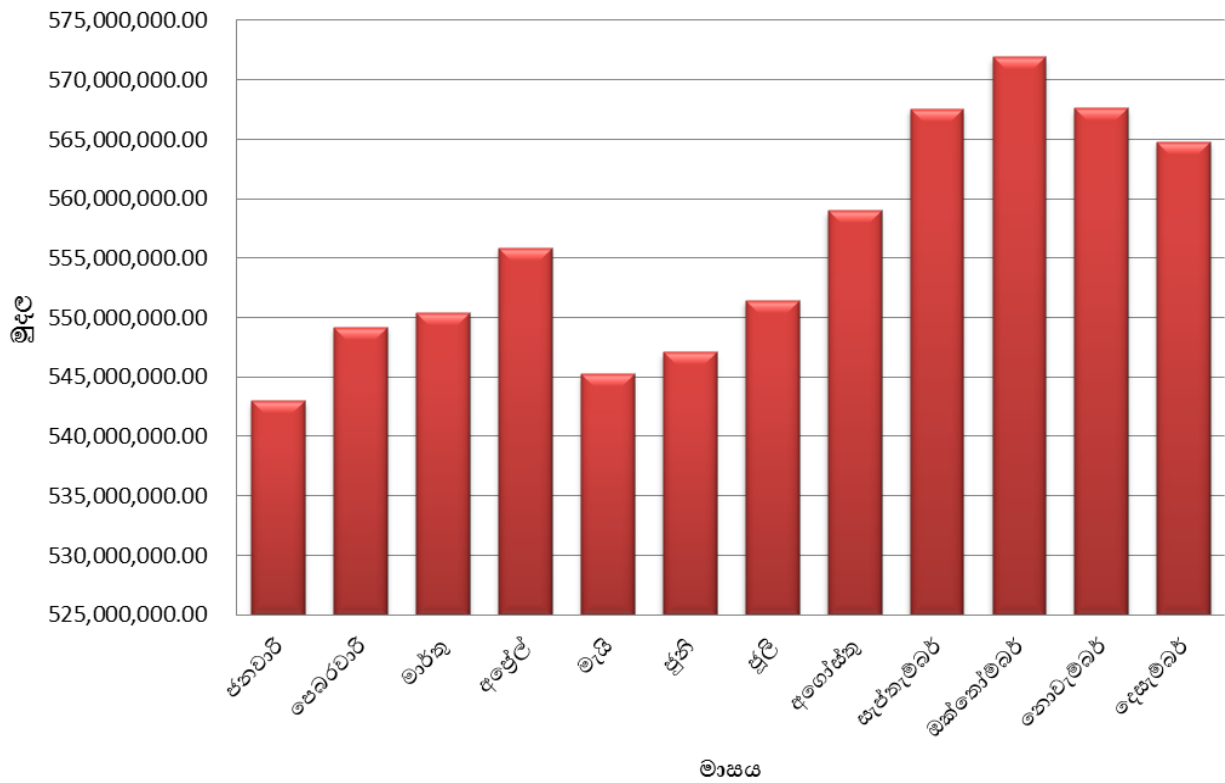

4.2 සමාජ සේවා සහ සංස්කෘතික ප්‍රගතිය

4.2.1 සංස්කෘතික සහ ආගමික ක්‍රියාකාරකම්

සංස්කෘතික ක්‍රියාකාරකම්

මාතර දිස්ත්‍රික්කයේ සංස්කෘතික තොරතුරු	
ලියාපදිංචි කලායතන	102
සංස්කෘතික මධ්‍යස්ථාන සංඛ්‍යාව	15

<p>දිස්ත්‍රික්කයේ සංස්කෘතික වශයෙන් වැදගත් ස්ථාන</p> <ul style="list-style-type: none"> • දෙවිනුවර ශ්‍රී විජේඤ්ඤ මහා දේවාලය • වැලිගම කුෂ්ඨ රජාගල • දෙවිනුවර ප්‍රදීපාගාරය • වෙහෙරහේන පූර්වාරාම රජ මහ විහාරය • එළමල්දෙණිය රජ මහ විහාරය • ගැටබරු රජ මහ විහාරය • කොටිකාගොඩ රජ මහ විහාරය • වැවුරුකන්නල බුදු රජ මහ විහාරය • වටගෙදර පොත්ගුල් මහ විහාරය • ඇත්කද රජ මහ විහාරය • ගොඩපිටිය රජ මහ විහාරය • හික්කටිය රජ මහ විහාරය • පෙත්මග රජ මහ විහාරය • පොල් වත්තේ ගංගාරාම මහ විහාරය • මිණිකිරුළු රජ මහ විහාරය • 103 කණුව - ශ්‍රී ලංකාවේ උසම සැතපුම් කණුව • ගොඩපිටිය මොනියදීන් මුස්ලිම් පල්ලිය • මාතර තාරකා කොටුව • ගජමත් නෝනා විසූ නිවස
--

ආගමික ක්‍රියාකාරකම්

බුදු දහමේ අන්‍යෝන්‍යතාවය ආරක්ෂා කරමින් අන්‍ය ආගමික සහජීවනයක් ඇති කරමින් සමස්ථ ජාතියේම ආගමික ප්‍රබෝධයක් ඇති කරලීම දිස්ත්‍රික් ලේකම් කාර්යාලය යටතේ පවතින බෞද්ධ කටයුතු අංශය මගින් සිදු කරනු ලබයි. ඒ අනුව 2016 වර්ෂය තුළ ඉටු කළ කාර්යයන් පහත සඳහන් වේ.

- ❖ දිස්ත්‍රික් බෞද්ධ ගී ගායනා වැඩසටහනක් පැවැත්වීම ප්‍රාදේශීය කණ්ඩායම් 17 න් ප්‍රථමස්ථානය ගන්නා ලද කණ්ඩායම් සඳහා පැවැත්වුණි. - කොටිකාගොඩ රජමහාවිහාරය.
- ❖ ශ්‍රීමත් අනගාරික ධර්මපාලතුමාගේ 83 වන ගුණසමරු වැඩසටහන ශාන්ත තෝමස් කුමරි විදුහල.
- ❖ දහම්පාසල් ගුරුසහතිකපත්‍ර විභාගය පැවැත්වීම 2016/05/28 පාලටුව ගුණරත්න මහා විදුහල.
- ❖ පාලිභාෂා ප්‍රවර්ධන වැඩසටහන පැවැත්වීම මාතර ගබඩාවිදිය ශ්‍රී විජයාරාම විහාරස්ථානයේදී - සම්පත්දායක දීමනා රු.73000, ලිපි ද්‍රව්‍ය රු. 2000
- ❖ දහම් සරසවිය බුද්ධ ධර්ම ඩිප්ලෝමා පාඨමාලාවේ සිව්වන අදියරේ සම්මුඛ පරීක්ෂණ පැවැත්වීම. අපේක්ෂකයින් තෝරා ගැනීම සඳහා දිස්ත්‍රික් ලේකම් කාර්යාලයේදී පැවැත්විණි.
- ❖ දකුණු පළාත් බෞද්ධ කටයුතු සමායෝජක නිලධාරීන්ගේ භාවනා පුහුණු වැඩසටහන 2016/10/07 මාතර බෝධියේ භාවනා මධ්‍යස්ථානයේදී.
- ❖ දකුණු පළාත් දරුවන් සඳහා වූ මත්ද්‍රව්‍ය නිවාරණ වැඩසටහන රචනා ,චිත්‍ර, කෙටි නාට්‍ය නිපුණතා ඇගයීම් දිස්ත්‍රික් වැඩසටහන දිස්ත්‍රික් ලේකම් කාර්යාලයේදී පැවැත්වීම.2016/11/13 හා පළාත් අදියර 2016/12/04 දිස්ත්‍රික් ලේකම් කාර්යාලයේදී පැවැත්වීම
- ❖ දහම් සරසවිය සිව්වන අදියර 2016 ආරම්භකර මේ දක්වා පවත්වාගෙනයාම.
- ❖ දහම් පාසල් 01-05 ශ්‍රේණි විභාගය දිස්ත්‍රික් ශාසනාරක්ෂක මණ්ඩලයේ මෙහෙයවීමෙන් පැවැත්වීම හා සංවිධානය කිරීම, සහතිකපත්‍ර ලබාදීම.
- ❖ දිස්ත්‍රික් දහම්පාසල් සිසු නිපුණතා වැඩසටහන නිල්වලා විද්‍යාපීඨයේදී නොවැම්බර් 27 වන දින පැවැත්වීම හා සංවිධානය කිරීම.
- ❖ සමස්ත ලංකා දහම් පාසල් සිසු නිපුණතා ඇගයීම් වැඩසටහන සඳහා ළමුන් සහභාගි කරවීම. ළමුන් සමඟ ගාල්ල ජාතික සංසම්ත්තා බාලිකා පාසල වෙත යාම හා ඊට සහයෝගය දැක්වීම.(බස් රථ 02ක් වෙන්කර ගැනීම හා ඒ සඳහා මුදල් ගෙවීම)
- ❖ දිස්ත්‍රික් ශාසනාරක්ෂක මණ්ඩල රුස්විම් පැවැත්වීම හා සංවිධාන කටයුතු.
- ❖ මන්තින්ද විහාරස්ථානයේ පැවැති කපිල වස්තු සර්වඥධාතු ප්‍රදර්ශණය කිරීමේ උත්සවය සංවිධානය කිරීමේ කටයුතු සිදුකිරීම.
- ❖ වෙසක් උත්සවයේ හා පොහොය උත්සව කටයුතු මෙහෙයවීම.

- ❖ දහම්පාසල් ගුරුවරුන් සඳහා දීමනා ලබාදීමට අදාළව වන ගුරුසිසු ලේඛන පරීක්ෂාව ,ප්‍රතිලාභ ලැබිය යුතු ගුරුවරුන් තීරණය කිරීම, ලේඛණ පරීක්ෂා කිරීම හා දිස්ත්‍රික් වාර්තාව සැකසීම.
- ❖ බෞද්ධ කටයුතු සමායෝජක නිලධාරීන්ගේ දිස්ත්‍රික් ප්‍රගති සමාලෝචන රුස්වීම පැවැත්වීම හා බෞද්ධ කටයුතු දෙපාර්තමේන්තුවේ ප්‍රගති සමාලෝචන රුස්වීමේ වලට සහභාගි වීම.
- ❖ දහම් පාසල් 1-5 ශ්‍රේණි විභාගය පැවැත්වීම හා 1 ශ්‍රේණියේ සිට 5 ශ්‍රේණිය දක්වා ප්‍රශ්න පත්‍ර මුද්‍රණය කර දහම් පාසල් වෙත ලබාදීම.සමත් සිසුන් සඳහා සහතිකපත් ලබා දීම.

4.2.2 මුල් ළමාවිය සංවර්ධන කටයුතු

මාතර දිස්ත්‍රික්කය තුළ ජීවත්වන අවුරුදු 0 – 5 අතර දරුවන්ගේ සංවර්ධනය, රැකවරණය සහ සමස්ත සංවර්ධනය වෙනුවෙන් දිස්ත්‍රික්කය තුළ කටයුතු කිරීම මෙමගින් සිදු කරයි. ඒ යටතේ දිස්ත්‍රික් ලේකම් කාර්යාලයෙන් සහ ප්‍රාදේශීය ලේකම් කාර්යාල 16 තුළින් 2016 වර්ෂයේ සිදු කරන ලද කාර්යභාරය පහත සඳහන් පරිදි වේ.

වැඩසටහන් විස්තරය	වැඩසටහන් ගණන	අමාත්‍යාංශ ප්‍රතිපාදන වලින් දරණ ලද වියදම (රු.)
දිස්ත්‍රික් ප්‍රගති සමාලෝචන රුස්වීම	06	13,200.00
දිස්ත්‍රික් ළමා සංවර්ධන කමිටු රුස්වීම	04	26,800.00
අරුණ රටා චිත්‍ර තෝරීම (දිස්ත්‍රික්)	01	3,000.00
“සෙනෙහෙතටාක” වැඩසටහන (දිස්ත්‍රික්)	01	32,000.00
සෙල්ලම් මිදුල් ඉදිකිරීම	02	98,650.00
මුල් ළමාවිය සංවර්ධනය පිළිබඳ ප්‍රාදේශීය සම්බන්ධීකරණ කමිටු	28	28,000.00
“සෙනෙහෙතටාක” ප්‍රා.ලේ. වැඩසටහන්	16	83,110.00
අරුණ දකින රටා චිත්‍ර තෝරා ගැනීම. ප්‍රා.ලේ. කාර්යාල	16	94,805.00
මුල් ළමාවිය රැකවරණය සංවර්ධන සතිය	16	125,230.00
ලෝක ළමා දිනය (ප්‍රා.ලේ. වැඩසටහන)	16	191,400.00

පෝෂණ මං පෙත වැඩසටහන්	16	127,650.00
මුල් ළමාවිය සංවර්ධන ප්‍රමිති හඳුන්වාදීම	16	239,500.00
ළමා දිරිය පෙර පාසල් ගුරු දීමනාව ගෙවීම.(පෙර පාසල් ගුරුවරුන්)	259	220,000.00
මුල් ළමාවිය සංවර්ධන මධ්‍යස්ථාන ප්‍රතිසංස්කරණය කිරීම.	2	454,113.49
කිරි වීදුරුව වැඩසටහන (පෙර පාසල් දරුවන් 259)		2,014,588.00
ගැබ්ණි මව්වරුන් සඳහා රු:20000.00 පෝෂණ දීමනාව ලබා දීම.		261,647,512.00

4.2.3 සමාජ සේවා ක්‍රියාකාරකම්

සමාජ සේවා දෙපාර්තමේන්තුවේ මහපෙන්වීම හා මෙහෙයවීම යටතේ මාතර දිස්ත්‍රික්කයේ ආබාධ සහිත පුද්ගලයින් ස්වශක්තියෙන් නගා සිටුවමින් සංවර්ධන ප්‍රවාහය තුළ ඔවුන්ගේ දායකත්වය උපරිම මට්ටමින් සිදු කිරීම සඳහා 2016 වසරේ සිදුකරන ලද සමාජ මෙහෙවරයන් පහත පරිදි වේ.

- ❖ ප්‍රාදේශීය ලේකම් කොට්ඨාශ 16 තුළම ප්‍රජා මූලික ආබාධිත පුනරුත්ථාපන වැඩසටහන ක්‍රියාත්මක කිරීම.
- ❖ ආබාධ සහිත පුද්ගලයන්ගේ භෞත විකිත්සාව ලබා දීමටත් පවුලේ අය පුහුණු කිරීමටත් ජපන් ස්වේච්ඡා සේවිකාවන්ගේ සහාය ලබා ගැනීම.
- ❖ ආබාධ සහිත පුද්ගලයන් සඳහා වෘත්තීය විකිත්සක පුහුණුව ලබා දීම හා වෛද්‍ය සායන පැවැත්වීම.
- ❖ ආබාධ සහිත පුද්ගලයන්ගේ ස්වශක්ති සංවිධාන හා දෙමාපිය සංවිධාන බල ගැන්වීම හා දැනුවත් කිරීම.එහි ප්‍රතිඵලයක් වශයෙන් දික්වැල්ල ප්‍රාදේශීය ලේකම් කොට්ඨාශයේ ස්වශක්ති සංවිධානය සමස්ථ ලංකාවේ ප්‍රථම ස්ථානය බවට පත් වීම.
- ❖ ආබාධ සහිත පුද්ගලයන්ගේ සුභසාධන පහසුකම් පුළුල් කිරීම යටතේ නිවාසාධාර, කොමඩ් වැසිකිලි ආධාර, ස්වයං රැකියා ආධාර, විදුලිය ලබා දීම, ජලය ලබා දීම, උපකරණ ලබා දීම ඇතුළු සේවාවන් ලබා දීම.

- ❖ ස්වයං රැකියාලාභීන්ගේ නිෂ්පාදන වැඩිදියුණු කිරීම සඳහා විද්‍යාතා සම්පත් මධ්‍යස්ථාන හරහා පුහුණුව ලබා දීම හා නිෂ්පාදන අලෙවිය සඳහා ප්‍රාදේශීය ලේකම් කොට්ඨාශ මට්ටමින් පොළ පැවැත්වීම.
- ❖ ආබාධ සහිත පුද්ගලයන් අන්තර්කරණය සඳහා දෙමාපිය දැනුවත් කිරීම්, රාජ්‍ය නිලධාරීන් දැනුවත් කිරීම්, පාසල් දරුවන් දැනුවත් කිරීම් හා පෙර පාසල් පාලිකාවන් සඳහා පුහුණු වැඩමුළු පැවැත්වීම.
- ❖ ආබාධ සහිත පුද්ගලයන්ගේ රාජ්‍ය නොවන සංවිධාන හා වෘත්තීය පුහුණු ආයතන ශක්තිමත් කිරීම සඳහා සමාජ සේවා දෙපාර්තමේන්තුව මගින් මුදල් හා උපකරණ ලබා දීම.
- ❖ ආබාධ සහිත දරුවන් 100කට වැඩි පිරිසක් වෘත්තීය සඳහා යොමු කිරීම.
- ❖ ආබාධ සහිත පුද්ගලයන් සඳහා ජීවනාධාර ලබා දීම.
- ❖ ආබාධ සහිත පුද්ගලයන්, ස්වශක්ති සංවිධාන, ව්‍යවසායකයින් හා රැකියා ලබා දුන් ආයතන ඇගයීම.
- ❖ තනි මා පිය පවුල් පුනරුත්ථාපනය සඳහා ස්වයං රැකියා ආධාර ලබා දීම.
- ❖ ආබාධ සහිත තැනැත්තන්ගේ අවුරුදු උත්සවය පැවැත්වීම.
- ❖ ආබාධ සහිත පුද්ගලයන්ගේ දිනය නිමිති කරගෙන විවිධ ප්‍රසංගයක් පැවැත්වීම.
- ❖ ආබාධ සහිත පුද්ගලයන් බල ගැන්වීම සඳහා රාජ්‍ය නොවන ආයතන සම්බන්ධකරගෙන දිස්ත්‍රික් හා පළාත් ආබාධ සහිත පුද්ගලයන්ගේ සංගමය පිහිටුවීම හා ඔවුන් දැනුවත් කිරීමේ ප්‍රායෝගික වැඩමුළු පැවැත්වීම.

ජාතික වැඩිහිටි මහ ලේකම් කාර්යාලය හරහා වැඩිහිටියන් වෙනුවෙන් 2016 වර්ෂයේ විශේෂ සමාජ මෙහෙවර

- ❖ අවුරුදු 60ට වැඩි වැඩිහිටියන් සඳහා වැඩිහිටි හැදුනුම්පත් ලබා දීම.
- ❖ අවුරුදු 70ට වැඩි ආදායම රු. 3000/- ට අඩු වැඩිහිටියන් සඳහා මාතර දිස්ත්‍රික්කයේ 19541 ට රු. 2000/- බැගින් ජීවනාධාර ලබා දීම.
- ❖ සෑම ග්‍රාම නිලධාරී වසමක් නියෝජනය වන පරිදි වැඩිහිටි සංවිධාන පිහිටුවීම.
- ❖ ග්‍රාමීය වැඩිහිටි සංවිධාන ඒකරාශී කොට ප්‍රාදේශීය වැඩිහිටි බලමණ්ඩල පිහිටා තිබීම.
- ❖ ප්‍රාදේශීය වැඩිහිටි බලමණ්ඩල 16 එකතුකොට දිස්ත්‍රික් වැඩිහිටි බලමණ්ඩලය පිහිටුවීම.
- ❖ වැඩිහිටියන් සඳහා ආධ්‍යාත්මික වැඩසටහන් සංවිධානය කිරීම. (භාවනා, ශීල, ව්‍යායාම)
- ❖ වැඩිහිටියන් දක්ෂතා ඵලිදැක්වීම සඳහා ජාත්‍යන්තර වැඩිහිටි දිනයට සමගාමීව වැඩිහිටි දින උත්සව පැවැත්වීම.
- ❖ සිංහල අලුත් අවුරුදු වෙනුවෙන් වැඩිහිටියන් තුළ මානසික හා කායික යහපැවැත්ම ඇති කිරීම සඳහා වැඩිහිටියන් සම්බන්ධ කර වැඩිහිටි අවුරුදු උත්සව පැවැත්වීම.

- ❖ වෛද්‍ය සායන පැවැත්වීම හා දැනුවත් කිරීම වැඩසටහන් පැවැත්වීම. (දියවැඩියා, අධිරුධිර පීඩනය)
- ❖ දරුවන් විසින් නොසලකන වැඩිහිටියන් වැඩිහිටි නඩත්තු මණ්ඩලය වෙත යොමු කිරීම.
- ❖ අවුරුදු 70ට වැඩි වැඩිහිටියන් 5 දෙනෙකු සඳහා පිළිකා ආධාර ලබා දීම.
- ❖ පාසල් දරුවන් හා කාන්තා සමිති වල කාන්තාවන්ට වැඩිහිටියන් අගය පිළිබඳ දැනුවත් කිරීමේ වැඩසටහන් පැවැත්වීම.
- ❖ ස්වයං රැකියා ආධාර ලබා දීම.
- ❖ අසාධාරණයට ලක් වූ හා ජීවත් වීමට ස්ඛානය නොමැති වැඩිහිටියන් වැඩිහිටි නිවාසගත කිරීම.

දිස්ත්‍රික්කයේ සමාජ සේවා කටයුතු - 2016 වර්ෂය

ප්‍රාදේශීය ලේකම් කොට්ඨාශය	මහජන ආධාර		අනියම් සහනාධාර		පිළිකා ආධාර		තැලසීමියා		ක්ෂය	
	සංඛ්‍යාව	ගෙවූ මුදල (රු.)	සංඛ්‍යාව	ගෙවූ මුදල (රු.)	සංඛ්‍යාව	ගෙවූ මුදල (රු.)	සංඛ්‍යාව	ගෙවූ මුදල (රු.)	සංඛ්‍යාව	ගෙවූ මුදල (රු.)
මාතර	648	1,787,000.00	07	84,000.00	81	457,200.00	01	8,400.00	02	4,350.00
වැලිගම	855	2,781,700.00	07	21,750.00	85	490,000.00	01	6,300.00	06	9,100.00
කඹුරුපිටිය	548	2,053,450.00	18	441,000.00	74	398,600.00	01	9,100.00	03	-
හක්මන	341	1,141,350.00	-	-	38	218,800.00	04	18,900.00	01	4,950.00
පස්ගොඩ	579	1,753,700.00	35	51,800.00	64	337,200.00	04	32,200.00	-	-
කොටපොල	490	1,580,300.00	29	336,000.00	64	326,750.00	03	25,200.00	02	4,100.00
මාලිමබඩ	343	1,154,950.00	06	65,000.00	62	362,850.00	05	36,250.00	01	5,500.00
අකුරැස්ස	647	2,072,400.00	34	85,000.00	78	400,550.00	03	4,200.00	03	4,650.00
දික්වැල්ල	487	1,539,900.00	15	245,000.00	92	514,950.00	02	9,800.00	03	8,450.00
නිහගොඩ	654	2,181,850.00	27	278,500.00	55	322,450.00	-	-	-	-
මුලටියන	935	3,176,950.00	-	-	80	460,000.00	05	42,000.00	-	-

දෙවිනුවර	1,330	3,796,100.00	29	811,000.00	70	341,950.00	-	-	03	7,650.00
වැලිපිටිය	405	1,380,550.00	06	24,000.00	81	466,350.00	01	9,000.00	-	-
කිරින්ද පුහුල්වැල්ල	255	834,450.00	11	219,000.00	38	181,750.00	-	-	02	5,250.00
පිටබැද්දර	337	1,449,550.00	-	-	42	186,000.00	01	8,400.00	-	-
අතුරලිය	464	1,806,200.00	18	202,000.00	51	268,350.00	01	3,500.00	02	8,700.00
එකතුව	9,318	30,490,400.00	242	3,629,050.00	1,055	5,733,750.00	32	213,250.00	28	62,700.00

4.2.4 සමාජ ආරක්ෂණ කටයුතු

රජයේ විශ්‍රාම වැටුපක් නොලබන ස්වයං රැකියා හා අවිධිමත් අංශයේ රැකියා නියුක්තිකයන්ගේ හා ජ්‍යෙෂ්ඨ පුරවැසියන් වීමෙන් පසු සමාජ හා ආර්ථික සුරක්ෂිතතාවය ඇති කිරීම අරමුණයි. ඒ සඳහා අවුරුදු 60 න් පසු විශ්‍රාම වැටුපක් ලබා දී සමාජයේ සුභසාධන පිරිවැය අවම කිරීම සිදු කරයි. ඒ අනුව 2016 වර්ෂයේ සමාජ ආරක්ෂණ විශ්‍රාම වැටුප් ක්‍රමය ක්‍රියාත්මක කිරීමේ තොරතුරු පහත සඳහන් පරිදි වේ.

සමාජ ආරක්ෂණ විශ්‍රාම වැටුප් ක්‍රමය	පුද්ගලයින් සංඛ්‍යාව
බදවා ගැනීම්	1,018
විශ්‍රාම වැටුප් ගෙවීම්	286
මරණ අබලතා ගෙවීම්	04

- ❖ ඉලක්ක සම්පූර්ණ කරන ලද රාජ්‍ය නිලධාරීන් සඳහා නෙළුම් පොකුණ රහඹලේදී 2016.07.11 දින සහතික පත් හා කුසලාන ලබා දීම.
- ❖ ලංකාවේ ප්‍රථමවරට හික්සුන් වහන්සේලා 100 නමකට ඇල්ලවෙල ශ්‍රී ශාරිපුත්තාරාම විහාරයේදී 2016.09.08 දින විශ්‍රාම වැටුප් අයිතිය පිරිනැමීම.
- ❖ විශ්‍රාම වැටුප් ක්‍රමය පිළිබඳ දිස්ත්‍රික්කයේ රාජ්‍ය නිලධාරීන් දැනුවත් කිරීමේ වැඩසටහනක් 2016.12.01 දින පැවැත්වීම.
- ❖ විශ්‍රාම යෝජනා ක්‍රමය ක්‍රියාත්මක කිරීමට අදාළව දිස්ත්‍රික්කයේ සියළුම පරිපාලන කටයුතු සිදු කිරීම.

4.2.5 උපදේශන සේවා ක්‍රියාකාරකම්

සමාජ සවිබල ගැන්වීමේ හා සුභසාධන අමාත්‍යාංශය යටතේ අනුයුක්ත උපදේශන සහකාර නිලධාරීන් විසින් 2016 වර්ෂය තුළ කරන ලද උපදේශන කටයුතු පිළිබඳ සාරාංශගත තොරතුරු පහත සඳහන් පරිදි වේ.

අනු අංකය	වැඩසටහන	වැඩසටහන් සංඛ්‍යාව	ප්‍රතිලාභීන් සංඛ්‍යාව	දායකත්වය (අමාත්‍යාංශය)(රු:)
1	තාරුණ්‍ය පිළිබඳ මනෝ විද්‍යාත්මක විග්‍රහයක් තුළින් යෙහවන යෙහවනියන් දැනුවත් කිරීමේ මනෝ විද්‍යාත්මක උපදේශන වැඩසටහන	11	605	105,050.00
2	දිස්ත්‍රික්ක මට්ටමින් මනෝ සමාජීය ගැටළු හඳුනා ගැනීම, ප්‍රමුඛතා ගත කිරීම හා අවම කිරීම සඳහා මැදිහත් කරන සැලසුම සඳහා දෙදින වැඩමුළුව	01	49	51,187.00
3	දිස්ත්‍රික් හා ප්‍රාදේශීය මට්ටමින් උපදේශන තේමාවක් සහිත බැනරයක් ප්‍රදර්ශනය කිරීම.	13	-	26,000.00
4	ජාතික උපදේශන දිනයට සමගාමීව වැඩසටහන් ක්‍රියාත්මක කිරීම	10	450	220,000.00
5	දැනුවත් කිරීම්			
	❖ අධ්‍යාපන ක්ෂේත්‍රය (ලමයින්, දෙමාපියන්, ගුරුවරුන්)	90	4,617	
	❖ රජයේ නිලධාරීන්	10	340	
	❖ ප්‍රජාව(වැඩිහිටි,කාන්තා,ලමා සමාජ,තරුණ සමිති,දිවිනැගුම වැඩසටහන, ග්‍රාමීය සංවර්ධන වැඩසටහන්)	107	4,300	
6	ධාරිතා සංවර්ධනය කිරීමේ වැඩසටහන්	02	160	
7	පුද්ගල උපදේශන සේවා සැපයීම	-	872	
	එකතුව	244	11,393	402237.00

කාන්තා හා ළමා කටයුතු අමාත්‍යාංශය යටතේ අනුයුක්ත උපදේශන සහකාර නිලධාරීන් විසින් 2016 වර්ෂය තුළ කරන ලද උපදේශන කටයුතු පිළිබඳ සාරාංශගත තොරතුරු පහත සඳහන් පරිදි වේ.

අනු අංකය	වැඩසටහන	වැඩ සටහන් සංඛ්‍යාව	ප්‍රතිලාභීන් සංඛ්‍යාව	ප්‍රතිපාදන මුදල (රු.)
01	අන්තර් ජාලය සහ ජංගම දුරකථන අවහාවිතය පිළිබඳ පාසල්/දහම් පාසල් සිසුන් දැනුවත් කිරීම.	01	150	-
02	ළමා අපයෝජනය පිළිබඳ දැනුවත් කිරීම	28	1,697	-
03	මානසික රෝගීන් සඳහා මනෝ වෛද්‍ය හා උපදේශන ජංගම සේවා වැඩ සටහන් පැවැත්වීම.	23	186	-
04	මත්ද්‍රව්‍ය නිවාරණ පාසල් උපදේශන වැඩ සටහන් හා මත් ද්‍රව්‍ය සඳහා ඇබ්බැහි වූවන් සඳහා වූ උපදේශන වැඩ සටහන්.	11	913	-
05	“ගැටුම්වලින් තොර සතුට පිරුණු කැඳැල්ලක් “ - විවාහ අපේක්ෂිත තරුණ තරුණියන් දැනුවත් කිරීමේ පූර්ව විවාහ උපදේශන වැඩ සටහන.	16	1,062	-
06	අහිමි වීම් ජීවිතයට ආශීර්වාදයක් කර ගනිමු. අබාධිත ප්‍රජාව උපදේශනය තුළින් ශක්තිමත් කිරීමේ වැඩ සටහන.	08	476	-
07	විශ්‍රාම දිවිය සතුවින් ගත කිරීමට මනෝ විද්‍යා උපදේශනය. වැඩිහිටි ප්‍රජාව දැනුවත් කිරීමේ වැඩ සටහන.	29	1,732	-
08	වැන්දඹු කාන්තාවන් මානසිකව ශක්තිමත් කිරීමේ උපදේශන වැඩ සටහන.	09	438	-
09	“යහපත් පෞරුෂයකින් හෙබි දරුවෙක් සමාජයට කිළිණ කරන්නේ කෙසේද?” ගැබ්නි මව්වරුන් දැනුවත් කිරීමේ උපදේශන වැඩ සටහන.	06	285	-
10	පාසල් උපදේශන ජංගම සේවා වැඩ සටහන්.	07	823	-
11	ආබාධ සහිත දරුවන් සමග කටයුතු කිරීමේ දී දෙමාපියන් හා ගුරුවරුන් ක්‍රියා කළ යුතු ආකාරය. - ආබාධ සහිත දරුවන් සිටින දෙමාපියන් හා පෙර පාසල් ගුරුවරුන් දැනුවත් කිරීමේ උපදේශන වැඩ සටහන.	17	869	-
12	අපයෝජනයට ලක් වූ දරුවන් සඳහා මනෝ විද්‍යා උපදේශනයේ වැදගත්කම. ප්‍රජාව දැනුවත් කිරීමේ උපදේශන වැඩ සටහන.	12	1,064	-
13	“දරුවන් හදා වඩා ගන්නා අකාරය (දෙමාපියභාවය) එම දරුවන්ගේ පෞරුෂය තීරණය කරයි. පෙර පාසල් දරුවන්ගේ දෙමාපියන්	07	362	-

	දැනුවත් කිරීම.			
14	“රැකියා දිවිය තුළ ආතතිය අවම කර ගනිමු.” - කාර්යාල නිලධාරීන් දැනුවත් කිරීමේ උපදේශන වැඩ සටහන.	13	1,421	150,000.00
15	මානසික රෝගීන් රැක බලා ගැනීමේදී කටයුතු කළ යුතු ආකාරය. මානසික රෝගීන් රැක බලා ගන්නන් දැනුවත් කිරීමේ උපදේශන වැඩ සටහන.	01	107	15,000.00
16	නව යොවුන් විය, නව යොවුන් වියේ ගැටළු හා උපදේශනය.	06	212	-
17	කාන්තා සමිති දැනුවත් කිරීම	83	3,436	-
18	උපදේශනය පිළිබඳ ප්‍රජාව දැනුවත් කිරීම	13	924	-
19	මතක සංවර්ධනය හා උපදේශනය පිළිබඳ දැනුවත් කිරීමේ වැඩ සටහන්	12	1,373	15,000.00
20	ඩිමෙන්සියා පිළිබඳ කාර්යාල නිලධාරීන් දැනුවත් කිරීම	12	1,432	-
21	ගෘහ ජීවිතය තුළ ආතතිය අවම කර ගනිමු. කාන්තාවන් දැනුවත් කිරීම.	18	1,634	75,000.00
22	උපදේශනය පිළිබඳ පාසල් දරුවන් දැනුවත් කිරීම	02	217	30,000.00
එකතුව		334	28,813	285,000.00

4.2.6 දිස්ත්‍රික්කයේ ක්‍රීඩා කටයුතු

- ❖ වොලිබෝල්, කබඩ්, මලල ක්‍රීඩා, බොක්සිං, දැල් පන්දු, පාපන්දු, පැසිපන්දු, පිහිණුම්, බැඩ්මින්ටන්, වෙරළ කබඩ්, ජිම්නාස්ටික් යනාදී ක්‍රීඩා සඳහා පුහුණු කඳවුරු පැවැත්වීම.
- ❖ ක්‍රීඩා 13ක් සඳහා ක්‍රීඩක/ ක්‍රීඩිකාවන් සංචිත ගත කිරීම සඳහා තෝරා ගැනීම.
එම ක්‍රීඩා 13 සඳහා පුහුණු සංචිත 16ක් මාතර දිස්ත්‍රික්කය පුරා ආවරණය පරිදි පවත්වාගෙන යාම.
- ❖ 2016 ක්‍රීඩා හා ශරීර සුවතා ප්‍රවර්ධන ජාතික සතිය වෙනුවෙන් දිස්ත්‍රික් ලේකම් කාර්යාලයේ කව අතර වොලිබෝල් හා ක්‍රිකට් තරඟාවලියක් පැවැත්වීම සහ දිස්ත්‍රික්කය ආවරණය පරිදි පා ගමනක් සහ ශරීර සුවතා වැඩසටහන අකුරැස්සේදී පැවැත්වීම.
- ❖ සියළුම ප්‍රාදේශීය ලේකම් කොට්ඨාශ සඳහා තරඟ පැවැත්වීම සහ අන්තර් ක්‍රීඩා සමාජ අතර තරඟ පැවැත්වීම.
- ❖ ප්‍රාදේශීය ලේකම් කොට්ඨාශවල ක්‍රීඩා සැණකෙළි සතියක් පුරා පැවැත්වීම.(මැරතන් තරඟ, බයිසිකල් ධාවන තරඟ, වොලිබෝල්, ක්‍රිකට් තරඟ පැවැත්වීම.)

4.2.7 දිස්ත්‍රික්කයේ කාන්තා කටයුතු - 2016 වර්ෂය

අනු අංකය	වැඩසටහනේ නම හා ක්‍රියාකාරකම	ප්‍රාදේශීය ලේකම් කාර්යාලය	අමාත්‍යාංශ ප්‍රතිපාදන වලින් දරණ ලද වියදම (රු.)	ප්‍රතිලාභීන් ගණන
1	පශු සම්පත් වැඩසටහන දැනුවත් කිරීම.	තිහගොඩ	6,700.00	10
	පශු සම්පත් වැඩසටහන කිරි ගවයන් ලබා දීම.		120,000.00	03
2	ස්ත්‍රී පුරුෂ සමාජභාවය මත පදනම් වූ හිංසනය දැනුවත් කිරීම.	මාතර	25,000.00	100
		අතුරලිය	25,000.00	103
3	සුව දිවියට පෝෂණ වැඩසටහන දැනුවත් කිරීම.	පිටබැද්දර	27,000.00	82
		වැලිපිටිය	26,630.00	81
4	වතු කාන්තාවන් දැනුවත් කිරීම.	කොටපොල	40,000.00	108
		අතුරලිය	40,000.00	126
		අකුරැස්ස	40,000.00	
		මුලටියන	40,000.00	96
5	දිරිය දැනට සවිය ධීවර කාන්තා වැඩසටහන උපකරණ හා මුදල් ලබා දීම.	මාතර	125,000.00	05
		දික්වැල්ල	125,000.00	05
6	දිරිය දැනට සවිය ධීවර කාන්තා වැඩසටහන දැනුවත් කිරීම.	මාතර	12,500.00	43
		දික්වැල්ල	12,500.00	40
7	ආදායම් උත්පාදන මාර්ග සඳහා පෙළඹවීමේ පුහුණු වැඩසටහන වක්‍රීය ණය හඳුන්වා දීම. පිරිවැය කළමනාකරනය	පස්ගොඩ	28,000.00	50
		කිරින්ද	28,000.00	46
		හක්මණ	28,000.00	48
		මාලිම්බඩ	28,000.00	50
		කඹුරැපිටිය	25,906.00	43
		අතුරලිය	28,000.00	49
		දික්වැල්ල	28,000.00	50
8	ශිල්පීය පුහුණු වැඩසටහන දැනුවත් කිරීම හා උපකරණ ලබා දීම.	වැලිගම	50,000.00	10
9	දිස්ත්‍රික් කාන්තා බල මණ්ඩලය ශක්තිමත් කිරීමේ වැඩසටහන දැනුවත් කිරීම.	මාතර දිස්ත්‍රික් ලේකම් කාර්යාලය	14,400.00	50
10	නව යොවුන්විය දරුවන් ප්‍රජනක සෞඛ්‍ය හා කුසලතා වර්ධනය කිරීමේ වැඩසටහන දැනුවත් කිරීම.	මාතර	20,000.00	200
		මුලටියන	20,000.00	500
		අතුරලිය	20,000.00	213
		දෙවිනුවර	20,000.00	225

11	වැන්දඹු ගෘහ මූලික කාන්තාවන් ආර්ථික වශයෙන් සවිබල ගැන්වීම, ස්වයං රැකියා උපකරණ ලබා දීම.	මුලටියන	295,724.00	11
12	කාන්තා දිනයට සමගාමීව වැඩසටහන් පැවැත්වීම දැනුවත් කිරීම.	පස්ගොඩ	15,000.00	130
		කඹුරුපිටිය	20,000.00	25
		වැලිපිටිය	20,000.00	83
		මාතර	20,000.00	100
13	කාන්තා නිෂ්පාදන ප්‍රදර්ශණය අලෙවිපොළ ව්‍යවසායකත්වය නගා සිටුවීම.	තිහගොඩ	46,700.00	108
		පිටබැද්දර	45,300.00	95
		කිරින්ද පුහුල්වැල්ල	21,200.00	134
14	බතික් ආශ්‍රිත පුහුණුව	කිරින්ද පුහුල්වැල්ල	41,250.00	10

4.2.8 පරිවාස හා ළමාරක්ෂක සේවා කටයුතු

වැඩසටහන	වැය වූ මුදල (රු.)
ළමා හිමිකම් ප්‍රවර්ධන නිලධාරීන්ගේ මාසික ප්‍රගති සමාලෝචන රැස්වීම් 12ක් පැවැත්වීම.	15,000.00
ලෝක ළමා දින වැඩසටහන පැවැත්වීම.(දිස්ත්‍රික් ළමා සහ දරුවන් සඳහා)	5,000.00
ග්‍රාමීය ළමා සංවර්ධන කමිටු නිලධාරීන් දැනුවත් කිරීමේ වැඩසටහන	20,000.00
පෙර පාසල් දෙමාපියන් සඳහා ළමා අපයෝජනය හා ගීත රසවින්දන වැඩසටහන (ජාතික සංවර්ධන බැංකු මූල්‍යමය දායකත්වය මත)	23,500.00
දිස්ත්‍රික් ළමා සහ දරුවන් සඳහා කුසලතා සංවර්ධන වැඩසටහන	30,000.00
දිස්ත්‍රික් ළමා සහ දරුවන් සඳහා පුහුණු වැඩසටහන් පැවැත්වීම.	41,370.00

4.3 සංවර්ධන ක්‍රියාකාරකම් වල ප්‍රගතිය

4.3.1 දිස්ත්‍රික් ලේකම් කාර්යාල වැය ශීර්ෂය යටතේ සිදු කල සංවර්ධන ව්‍යාපෘති

මූලධන වත්කම් පුනරුත්ථාපනය හා වැඩිදියුණු කිරීම (ගොඩනැගිලි සහ ඉදිකිරීම)

262 වැය ශීර්ෂය යටතේ මූලධන වත්කම් පුනරුත්ථාපනය හා වැඩිදියුණු කිරීම (ගොඩනැගිලි සහ ඉදිකිරීම) පිළිබඳ තොරතුරු පහත දැක්වේ.

වැය විස්තරය		ප්‍රතිපාදන (රු.)	වියදම (රු.)
දිස්ත්‍රික් ලේකම් කාර්යාලය මාතර			
ගොඩනැගිලි සහ ඉදිකිරීම්		8,500,000.00	
දිස්ත්‍රික් ලේකම් කාර්යාලය මාතර			
	ප්‍රධාන ශ්‍රවණාගාරයේ අළුත්වැඩියා කටයුතු කිරීම		119,137.12
	දිස්ත්‍රික් ලේකම් නිල නිවසේ වතුර ටැංකිය අළුත්වැඩියා කිරීම		154,307.49
	දිස්ත්‍රික් ලේකම් නිල නිවසේ අළුත්වැඩියා කිරීම		213,617.64
	කාර්යාලයේ වැසිකිලි අළුත්වැඩියාව		285,071.90
	උප එකතුව		772,134.15
මාතර ප්‍රාදේශීය ලේකම් කාර්යාලය			
	රෙජිස්ට්‍රාර් අංශය විදුරු ආවරණ යොදා වායු සමීකරණ යන්ත්‍ර සවිකර විදුලි සැපයුම ලබා දීම		42,768.50
	ආපන ශාලාවට නව විදුලි මීටරයක් සවිකිරීම		21,908.00
	උප එකතුව		64,676.50
වැලිගම ප්‍රාදේශීය ලේකම් කාර්යාලය			
	පරිපාලන නිලධාරී නිල කාමරය සැකසීම		62,694.17
	කාර්යාලයේ වැසිකිලි සඳහා කොමඩ් සවිකිරීම හා අළුත්වැඩියා කිරීම		155,890.00
	කාර්යාලයේ ගබඩා විකාශන කටයුතු සිදු කරනු ලබන AMP එක තබන ස්ථානය පාටිෂන් කිරීම		64,561.20
	උප එකතුව		283,145.37
කඹුරුපිටිය ප්‍රාදේශීය ලේකම් කාර්යාලය			
	යතුරු පැදි ගොඵය ඉදිකිරීම		564,920.68
	ලිදක් කැපීම		24,950.00
	උප එකතුව		589,870.68

හක්මණ ප්‍රාදේශීය ලේකම් කාර්යාලය		
	ප්‍රාදේශීය ලේකම් නිල කාමරය අළුත්වැඩියාව	62,600.00
	උප එකතුව	62,600.00
පස්ගොඩ ප්‍රාදේශීය ලේකම් කාර්යාලය		
	කාර්යාලීය ආරක්ෂිත වැට ඉදිකිරීම	679,307.98
	උප එකතුව	679,307.98
කොටපොල ප්‍රාදේශීය ලේකම් කාර්යාලය		
	වැහිපිළි අළුත්වැඩියාව	144,890.52
	මහජන වැසිකිළි සකස් කිරීම	903,867.83
	කාර්යාලීය කාණු පද්ධතිය සකස් කිරීම	42,232.81
	උප එකතුව	1,090,991.16
මාලිමිබඩ ප්‍රාදේශීය ලේකම් කාර්යාලය		
	කාර්යාලයේ ඉදිරිපස බිම් ප්‍රදේශයේ කුට්ටි ගල් ඇල්ලීම	229,544.14
	ත්‍රී භාෂා නාම පුවරු සැකසීම	167,450.00
	කාර්යාලයේ වතුර වැංකිය පිහිටි ස්ථානය වෙනස් කිරීම	46,485.55
	කාර්යාලයේ වඩිම්බු ,වැහිපිළි බට යෙදීම	78,456.40
	සංවර්ධන අංශයේ පඩි පෙළ යට ගබඩාව සකස් කිරීම	16,135.05
	උප එකතුව	538,071.14
අකුරැස්ස ප්‍රාදේශීය ලේකම් කාර්යාලය		
	සේවා ලාභී ආවරණය සකස් කිරීම	161,890.00
	ආපනශාලාවේ සිවිලිම සකස් කිරීම	103,420.80
	උපාධිධාරී ගොඩනැගිල්ලේ තීන්ත ආලේප කිරීම	54,689.20
	උප එකතුව	320,000.00
දික්වැල්ල ප්‍රාදේශීය ලේකම් කාර්යාලය		
	කාර්යාලයේ ඇලුම්නියම් දොරවල් සවිකිරීම	59,980.65
	කාර්යාලයේ ඉහළ මාලයේ වැසිකිළි පද්ධතිය අළුත්වැඩියා කිරීම	16,830.00
	කාර්යාලයේ රථවාහන ගරාජය	382,245.55
	කාර්යාලයේ ඉදිරිපිට ඉන්ටලොක් ඇතිරීම	74,929.95
	උප එකතුව	533,986.15
තිහගොඩ ප්‍රාදේශීය ලේකම් කාර්යාලය		

	රැස්වීම් ශාලාව අළුත්වැඩියා කිරීම		363,180.77
	ප්‍රධාන කාර්යාලයේ ගොඩනැගිල්ල අළුත්වැඩියා කිරීම		467,150.45
	සනීපාරක්ෂක කටයුතු		116,169.91
	උප එකතුව		946,501.13
දෙවනුවර ප්‍රාදේශීය ලේකම් කාර්යාලය			
	කාර්යාලයේ වැසිකිළි පද්ධතිය අළුත්වැඩියා කිරීම		114,482.79
	කාර්යාලයේ වැහිපිළි අළුත්වැඩියා කිරීම		243,339.68
	කාර්යාලයේ විදුලි පරිපථ අළුත්වැඩියා කිරීම		719,267.00
	කාර්යාලයේ ඉහළ මාලයේ වැසිකිළියට කොමඩ් එකක් සවි කිරීම		18,670.00
	උප එකතුව		1,095,759.47
කිරින්ද පුහුණුවැල්ල ප්‍රාදේශීය ලේකම් කාර්යාලය			
	කාර්යාල ගොඩනැගිලි අළුත්වැඩියා කිරීම		328,067.07
	උප එකතුව		328,067.07
අතුරලිය ප්‍රාදේශීය ලේකම් කාර්යාලය			
	දෙවන මහල අත්වැට සැකසීම සවිකිරීම		145,170.28
	ජල සැපයුම් මාර්ගය සැකසීම I කෙටස සඳහා		23,084.77
	බයිසිකල් ගරාජය සැකසීම I කෙටස සඳහා		220,418.49
	වන ගොඩනැගිල්ලේ තිර රෙදි දැමීම		59,075.00
	වාහන ගරාජය සැකසීම		123,757.32
	බයිසිකල් ගරාජය සැකසීම II කෙටස සඳහා		58,060.51
	පිටිසුම් මාර්ගය සැකසීම		50,000.00
	ජල සැපයුම් මාර්ගය සැකසීම - අවසාන කොටස		56,736.43
	වාහන ගරාජය සැකසීම - අවසාන කොටස		232,334.51
	උප එකතුව		968,637.31
	මුළු එකතුව		8,273,748.11

මූලධන වත්කම් අත්පත් කර ගැනීම (ගොඩනැගිලි සහ ඉදිකිරීම්)

262 වැය ශීර්ෂය යටතේ මූලධන වත්කම් අත්පත් කර ගැනීම, (ගොඩනැගිලි සහ ඉදිකිරීම්) පිළිබඳ තොරතුරු පහත දැක්වේ.

වැය විස්තරය		ප්‍රතිපාදන(රු:)	වියදම(රු:)
දිස්ත්‍රික් ලේකම් කාර්යාලය මාතර			
ගොඩනැගිලි සහ ඉදිකිරීම්		155,000,000.00	
දිස්ත්‍රික් ලේකම් කාර්යාලය මාතර			
	මූලධන ප්‍රාදේශීය ලේකම් කාර්යාලය නව දෙමහල් ගොඩනැගිල්ල ඉදිකිරීම		15,336,626.32
	නිහගොඩ ප්‍රාදේශීය ලේකම් කාර්යාලය නව ගොඩනැගිල්ල ඉදිකිරීම		10,508,173.50
	දික්වැල්ල ප්‍රාදේශීය ලේකම් කාර්යාලය නව ගොඩනැගිල්ල ඉදිකිරීම		1,636,120.08
	උප එකතුව		27,480,919.90
මුළු එකතුව			27,480,919.90

4.3.2 රේඛීය අමාත්‍යාංශ හා දෙපාර්තමේන්තු වල වියදම් තොරතුරු

රේඛීය අමාත්‍යාංශ හා අනෙකුත් දෙපාර්තමේන්තු යටතේ ගෙවීම් පිළිබඳ තොරතුරු							
වැය ශීර්ෂය	අමාත්‍යාංශය/ දෙපාර්තමේන්තුව	පුනරාවර්තන		ප්‍රාග්ධන		එකතුව	
		ප්‍රතිපාදන රු.	වියදම රු.	ප්‍රතිපාදන රු.	වියදම රු.	මුළු ප්‍රතිපාදන රු.	මුළු ශුද්ධ වියදම රු.
1	ජනාධිපති කාර්යාලය	-	-	2,336,500.00	2,054,125.57	2,336,500.00	2,054,125.57
2	අග්‍රාමාත්‍ය කාර්යාලය	55,210.00	55,210.00			55,210.00	55,210.00
101	බුද්ධගාසන අමාත්‍යාංශය	236,500.00	236,169.00	14,688,353.19	14,080,064.38	14,924,853.19	14,316,233.38
102	මුදල් අමාත්‍යාංශය	8,519,352.34	8,221,367.53	-	-	8,519,352.34	8,221,367.53
103	ආරක්ෂක අමාත්‍යාංශය	125,000.00	115,000.00	-	-	125,000.00	115,000.00
104	ජාතික ප්‍රතිපත්ති හා ආර්ථික කටයුතු අමාත්‍යාංශය	528,844.00	483,842.50	759,275,000.00	684,491,845.35	759,803,844.00	684,975,687.85
106	ආපදා කළමනාකරණ අමාත්‍යාංශය	8,992,436.88	8,678,985.23	38,871,500.00	32,240,275.00	47,863,936.88	40,919,260.23
110	අධිකරණ අමාත්‍යාංශය	11,373,210.00	10,889,297.50	70,500.00	70,500.00	11,443,710.00	10,959,797.50
111	සෞඛ්‍ය, පෝෂණ හා දේශීය වෛද්‍ය අමාත්‍යාංශය	364,635.00	362,472.00	1,266,974.10	1,247,823.61	1,631,609.10	1,610,295.61

116	සමුපකාර හා අභ්‍යන්තර වෙළඳ අමාත්‍යාංශය	-	36,058.00	-	-	-	36,058.00
118	කෘෂිකර්ම අමාත්‍යාංශය	28,345,030.22	26,218,427.72	122,500.00	104,241.49	28,467,530.22	26,322,669.21
120	කාන්තා හා ළමා කටයුතු අමාත්‍යාංශය	278,521,050.00	265,689,634.53	4,256,231.42	4,144,120.99	282,777,281.42	269,833,755.52
121	ස්වදේශ කටයුතු අමාත්‍යාංශය	404,035,244.00	399,490,493.21	400,590,087.48	185,473,320.97	804,624,331.48	589,963,814.18
124	සමාජ සවිබලගැන්වීම් හා සුභසාධන අමාත්‍යාංශය	524,999,163.75	524,999,163.75	1,895,887.00	1,895,887.00	526,895,050.75	526,895,050.75
130	රාජ්‍ය පරිපාලන හා කළමනාකරණ අමාත්‍යාංශය	8,518,251.29	8,409,433.04	161,544.00	161,544.00	8,679,795.29	8,570,977.04
135	වැවිලි කර්මාන්ත අමාත්‍යාංශය	-	-	22,000,000.00	20,294,880.45	22,000,000.00	20,294,880.45
136	ක්‍රීඩා අමාත්‍යාංශය	-	-	7,910,282.18	7,532,696.40	7,910,282.18	7,532,696.40
140	කඳුරට නව ගම්මාන යටිතල පහසුකම් හා ප්‍රජා සංවර්ධන අමාත්‍යාංශය	-	-	6,800.00	6,800.00	6,800.00	6,800.00
151	ධීවර හා ජලජ සම්පත් සංවර්ධන අමාත්‍යාංශය	-	-	375,000.00	255,000.00	375,000.00	255,000.00

153	ඉඩම් අමාත්‍යාංශය	18,028,901.72	14,777,674.76	39,711,985.26	38,500,467.22	57,740,886.98	53,278,141.98
154	ග්‍රාමීය ආර්ථික කටයුතු පිළිබඳ අමාත්‍යාංශය	72,116.00	72,116.00	5,539,530.00	5,452,568.44	5,611,646.00	5,524,684.44
155	පළාත් සභා හා පළාත් පාලන අමාත්‍යාංශය	338,750.00	338,750.00	-	-	338,750.00	338,750.00
157	ජාතික සංවාද පිළිබඳ අමාත්‍යාංශය	6,185,779.50	5,905,682.03	577,877.00	515,964.37	6,763,656.5	6,421,646.40
163	අභ්‍යන්තර කටයුතු, වයඹ සංවර්ධන හා සංස්කෘතික කටයුතු අමාත්‍යාංශය	-	-	557,151.34	375,553.22	557,151.34	375,553.22
165	ජාතික ඒකාබද්ධතා සහ ප්‍රතිසන්ධාන අමාත්‍යාංශය	-	-	1,467,491.00	1,467,491.00	1,467,491.00	1,467,491.00
182	විදේශ රැකියා අමාත්‍යාංශය	24,359,720.00	23,489,583.31	-	-	24,359,720.00	23,489,583.31
192	නීතිය හා සාමය සහ දක්ෂිණ සංවර්ධන අමාත්‍යාංශය	-	-	441,580,000.00	345,671,708.76	441,580,000.00	345,671,708.76
196	විද්‍යා තාක්ෂණ හා පර්යේෂණ අමාත්‍යාංශය	2,518,828.13	2,352,993.88	1,140,697.50	1,049,711.73	3,659,525.63	3,402,705.61

197	නිපුනතා සංවර්ධන හා වෘත්තීය පුහුණු අමාත්‍යාංශය	283,500.00	272,618.79	-	-	283,500.00	272,618.79
201	බෞද්ධ කටයුතු දෙපාර්තමේන්තුව	28,775,160.00	24,549,451.25	6,852,000.00	5,848,244.08	35,627,160.00	30,397,695.33
203	ක්‍රිස්තියානු ආගමික කටයුතු අමාත්‍යාංශය	-	-	1,000,000.00	927,000.00	1,000,000.00	927,000.00
206	සංස්කෘතික කටයුතු දෙපාර්තමේන්තුව	1,240,500.00	1,115,765.93	-	-	1,240,500.00	1,115,765.93
210	ප්‍රවෘත්ති දෙපාර්තමේන්තුව	12,000.00	12,000.00	-	-	12,000.00	12,000.00
216	සමාජ සේවා දෙපාර්තමේන්තුව	12,845,499.50	13,021,439.43	554,000.00	553,679.00	13,399,499.50	13,575,118.43
217	පරිවාස හා ළමාරක්ෂක සේවා දෙපාර්තමේන්තුව	11,836,930.00	11,835,845.84	15,000.00	14,107.50	11,851,930.00	11,849,953.34
219	ක්‍රීඩා සංවර්ධන දෙපාර්තමේන්තුව	-	-	4,712,066.31	4,341,457.87	4,712,066.31	4,341,457.87
227	පුද්ගලයන් ලියාපදිංචි කිරීමේ දෙපාර්තමේන්තුව	14,144,640.00	13,528,274.41	-	-	14,144,640.00	13,528,274.41
248	සුරාබදු දෙපාර්තමේන්තුව	-	-	14,000,000.00	8,959,319.52	14,000,000.00	8,959,319.52
252	ජන ලේඛන හා සංඛ්‍යාලේඛන දෙපාර්තමේන්තුව	1,365,170.11	1,261,231.61	24,554.65	22,230.00	1,389,724.76	1,283,461.61

253	විශ්‍රාම වැටුප් දෙපාර්තමේන්තුව	68,167,811.00	17,722,043.91	282,000.00	275,600.00	68,449,811.00	17,997,643
254	රෙජිස්ට්‍රාර් ජනරාල් දෙපාර්තමේන්තුව	2,427,595.00	2,220,039.99	-	-	2,427,595.00	2,220,039.99
285	කෘෂිකර්ම දෙපාර්තමේන්තුව	20,000.00	17,820.00	-	-	20,000.00	17,820.00
286	ඉඩම් කොමසාරිස් ජනරාල් දෙපාර්තමේන්තුව	5,500.00	5,500.00	-	-	5,500.00	5,500.00
287	ඉඩම් හිමිකම් නිරවුල් කිරීමේ දෙපාර්තමේන්තුව	-	-	49,3291.61	492,573.47	493,291.61	492,573.47
290	ඩිවර හා ජලජ සම්පත් දෙපාර්තමේන්තුව	-	-	174,321.96	29,366.40	174,321.96	29,366.40
307	මෝටර් රථ ප්‍රවාහන දෙපාර්තමේන්තුව	950,188.87	704,667.68	-	-	950,188.87	704,667.68
326	ප්‍රජා පාදක විශෝධන දෙපාර්තමේන්තුව	320,000.00	275,705.97	-	-	320,000.00	275,705.97
327	ඉඩම් පරිහරණ ප්‍රතිපත්ති සැලසුම් දෙපාර්තමේන්තුව	708,600.00	689,444.00	1,881,780.00	1,314,314.42	2,590,380.00	2,003,758.42
328	මිනිස්බල හා රැකිරීම් දෙපාර්තමේන්තුව	876,000.00	864,318.70	681,300.00	653,122.75	1,557,300.00	1,517,441.45

4.3.3 ආර්ථික සංවර්ධන අමාත්‍යාංශය යටතේ සිදු කරන ලද සංවර්ධන ව්‍යාපෘති

සංවර්ධන වැඩසටහන්

සංවර්ධන ව්‍යාපෘති ප්‍රගති සාරාංශය

අනු අංකය	වැඩසටහනේ නම	ව්‍යාපෘති ගණන	භෞතික ප්‍රගතිය		මූල්‍ය ප්‍රගතිය		
			සම්පූර්ණ කරන ලද ව්‍යාපෘති	භෞතික ප්‍රගතිය (%)	ප්‍රතිපාදනය (රු.මි.)	වියදම (රු.මි.)	මූල්‍ය ප්‍රගතිය (%)
1	විමධ්‍යගත අයවැය වැඩසටහන	1,206	1,196	99.2	144.85	135.52	93.56
2	ග්‍රාමීය යටිතල පහසුකම් සංවර්ධන වැඩසටහන	1,191	1,146	96.2	613	546.03	89.08
3	අවිච්ඡේද ව්‍යාපෘති	49	42	85.7	359.54	164.74	45.82
4	ග්‍රාමීය මාර්ග ප්‍රතිසංස්කරණය කිරීමේ වැඩසටහන	385	370	96.1	368.09	345.67	93.91
5	ග්‍රාමීය ක්‍රීඩා පිටි සංවර්ධනය කිරීම	18	18	100	12.59	11.69	92.85
6	සාම්ප්‍රදායික හස්ත කර්මාන්ත වැඩි දියුණු කිරීමේ වැඩසටහන	12	12	100	5.63	5.45	96.80
7	වැලිගම පොල් කොළ මැලවීමේ රෝගය	8,116	8,116	100	22	20.29	92.23
එකතුව		10,977	10,900	99.3	1,525.70	1,229.39	80.58

විමධාගත අයවැය වැඩසටහන මූල්‍ය හා භෞතික ප්‍රගතිය

2016.12.31 දිනට

අනු අංකය	ප්‍රා.ලේ. කොට්ඨාශය/දි.ලේ.	අනුමත ව්‍යාපෘති ගණන	ප්‍රතිපාදන (රු.මි.)	මුළු ඇස්තමේන්තු පිරිවැය (රු.මි.)	ප්‍රතිලාභීන් ගණන	භෞතික ප්‍රගතිය							වියදම රු.මි.
						A	B	C	D	E	F	G	
1	මාතර	225	22.72	20.83	25,837	2	1					222	19.51
2	වැලිගම	94	10.75	10.57	43,001							94	10.17
3	කඹුරුපිටිය	60	8.82	8.54	11,084							60	7.97
4	හක්මණ	51	6.12	6.34	8,025	1						50	5.63
5	පස්ගොඩ	70	9.06	8.83	21,825							70	8.13
6	මාලිමඩ	65	6.22	5.87	35,729		1					64	5.92
7	අකුරැස්ස	61	12.12	11.83	13,045							61	11.56
8	දික්වැල්ල	60	6.76	6.64	2,563							60	6.44
9	තිහගොඩ	64	5.76	5.74	16,545		1					63	5.00
10	මූලටියන	101	11.73	10.48	16,111							101	10.94
11	දෙවිනුවර	59	6.47	6.35	19,314	1						58	6.15
12	වැලිපිටිය	82	11.70	11.65	25,683							82	10.68
13	කිරින්ද	37	3.33	3.30	6,108							37	3.08
14	පිටබැද්දර	59	6.31	6.30	11,208							59	5.78
15	අතුරලිය	41	5.38	5.31	7,294							41	5.01
16	කොටපොල	68	7.71	7.71	16,207	1			2			65	6.80
17	දිස්ත්‍රික් ලේකම්	9	3.92	3.92								9	3.74

	කාර්යාලය												
පරිපාලන පිරිවැය													3.02
එකතුව		1,206	144.85	140.20	279,579	5	3		2			1,196	135.52
%												99.17	

A-වැඩ ආරම්භ නොකළ (0%), B- (1-10%) - ඇස්තමේන්තු සකස් කළ , C- (11-25%) -වැඩ අවසන්, D - (26-50%)-වැඩ අවසන්, E -(51-75%)-වැඩ අවසන්, F - (76-99%)-වැඩ අවසන්, G -100%- වැඩ අවසන්

ග්‍රාමීය යටිතල පහසුකම් සංවර්ධන වැඩසටහන
මූල්‍ය හා භෞතික ප්‍රගතිය
2016.12.31 දිනට

අනු අංකය	ප්‍රා.ලේ. කොට්ඨාශය	අනුමත ව්‍යාපෘති ගණන	ප්‍රතිපාදන (රු.මි.)	ව්‍යාපෘතිය සඳහා ප්‍රතිපාදන (රු.මි.)	මුළු ඇස්තමේන්තුව (රු.)	ප්‍රතිලාභීන් ගණන	භෞතික ප්‍රගතිය							මූල්‍ය ප්‍රගතිය
							A	B	C	D	E	F	G	
1	මාතර	63	29	29	28,340,422.69	7,466		6					57	23,457,277.01
2	වැලිගම	93	48	47.75	42,365,221.27	4,816	7	4	8				74	34,880,450.85
3	කඹුරුපිටිය	90	39	39	38,097,658.22	7,449		1					89	35,524,585.48
4	හක්මණ	42	34	34	33,834,841.54	13,641			1				41	31,961,607.25
5	පස්ගොඩ	90	43	43	42,842,607.79	33,462		3					87	40,118,076.00
6	කොටපොල	80	37	37	36,676,625.21	12,441	1	5					74	32,120,652.58
7	මාලිමබඩ	89	29	29	28,302,615.13	22,780		1					88	27,002,099.98
8	අකුරැස්ස	119	46	45.90	46,507,833.02	100,368							119	44,270,747.03
9	දික්වැල්ල	90	48	48	47,397,052.08	8,673							90	45,184,759.73

10	නිහගොඩ	69	40	40	38,701,436.71	13,279			1			68	33,890,500.47
11	මූලවියන	54	48	48	47,364,815.54	3,857						54	43,357,624.36
12	දෙවිනුවර	46	41	39	36,371,492.42	9,263			1			45	35,031,047.13
13	වැලිපිටිය	61	38	37.5	36,581,848.46	7,185	2					59	33,528,883.84
14	කිරිින්ද	30	25	25	24,689,384.54	5,754		1				29	21,146,218.70
15	පිටබැද්දර	96	40	40	39,997,521.47	13,229		2				94	37,227,153.87
16	අතුරලිය	79	28	28	27,747,686.58	4,754		1				78	27,328,820.48
එකතුව		1,191	613	610.15	595,819,062.67	268,417	10	24	11			1,146	546,030,504.76

අතැති බිල් - 2015
ගමනගා සිටුවීම 2015
දිස්ත්‍රික් ලේකම් කාර්යාලය - මාතර

අංකය	ව්‍යාපෘතියේ නම	ප්‍රතිපාදන ප්‍රමාණය (රු.)	මූල්‍ය ප්‍රගතිය (රු.)	භෞතික ප්‍රගතිය (%)
1	දහම්ගම කාණු පද්ධතිය සංවර්ධනය (එලියකන්ද- උතුර)	772,824.00	772,823.24	100%
2	ජයසුමනාරාම පාර කාණු සංවර්ධනය (කොටුවේගොඩ දකුණ)	509,708.00	503,707.49	100%
3	වෙලේගොඩ මැදහේන පාර අළුත් වැඩියාව (වෙලේගොඩ- බටහිර)	957,506.00	957,505.73	100%
4	පිලදුව කාණු සංවර්ධනය (වේරගම්පිට)	489,744.00	271,689.32	100%
5	වල්පල 2 වන හරස් පාර සංවර්ධනය	243,119.00	243,118.50	100%
6	පෙට්ටි බෝක්කු සහ කාණු පද්ධති සංවර්ධනය - විල්ගඩ් ගුණසේකර මාවත -කොටුව	556,968.00	556,967.13	100%
7	වල්ගම සිරිසේන ගුණතිලක පළමු මාවත සංවර්ධනය	607,184.20	607,184.20	100%
8	උයන්වත්ත ප්‍රාථමික විදුහල අසල මාවත සංවර්ධනය	741,202.00	724,784.32	100%
9	උයන්වත්ත ධර්මපාල මාවත අසල මාර්ගය සංවර්ධනය	150,803.00	144,829.48	100%
10	වල්ගම සිරිසේන ගුණතිලක දෙවන මාර්ගය සංවර්ධනය	148,018.00	146,017.00	100%
11	වල්ගම නන්දසිරි නාහිමි මාවත සංවර්ධනය	69,183.00	69,182.40	100%
12	පොල්හේන කාසිවත්තපුර අභ්‍යන්තර කාණු පද්ධතිය සංවර්ධනය	939,930.28	873,932.80	100%
13	වැව්ඉහළගොඩ ප්‍රජා ශාලාව සංවර්ධනය	383,661.00	383,660.98	100%
එකතුව		6,569,850.48	6,255,402.59	

ප්‍රාදේශීය ලේකම් කාර්යාලය - දෙවිනුවර

අංකය	ව්‍යාපෘතියේ නම	ප්‍රතිපාදන ප්‍රමාණය	මූල්‍ය ප්‍රගතිය	භෞතික ප්‍රගතිය(%)
14	පල්ලේඅපරාක්ක දේවාලවත්ත පාර කොටසක් සංවර්ධනය	195,704.07	195,704.07	100%

ප්‍රාදේශීය ලේකම් කාර්යාලය - මාලිම්බඩ

අංකය	ව්‍යාපෘතියේ නම	ප්‍රතිපාදන ප්‍රමාණය	මූල්‍ය ප්‍රගතිය	භෞතික ප්‍රගතිය(%)
15	සුල්තානගොඩ බටහිර දහම් පාසල් එළිමහන් වේදිකාව ඉදිකිරීම	500,000.00	490,000.00	100%
	මුළු එකතුව	7,265,554.55	6,941,106.66	

ස්වදේශ කටයුතු අමාත්‍යාංශයේ මූලික ව්‍යාපෘති සංවර්ධනය

පළාත් නැගුම වැඩසටහන -2016 (2014 අවිච්චේද)

ශීර්ෂ අං. 121-1-2-9-2502

අංකය	ව්‍යාපෘතියේ නම	ප්‍රතිපාදන ප්‍රමාණය (රු. මිලිය)	මූල්‍ය ප්‍රගතිය	භෞතික ප්‍රගතිය(%)
1	උනැල්ල බහුකාර්ය ගොඩනැගිල්ල ඉදිකිරීම	1.21	0.88	100%
2	තිහගොඩ බටහිර විශේෂ අධ්‍යාපන ඒකකය ඉදිකිරීම	2.09	0.21	100%
3	දෙනිපිටිය බටහිර බහුකාර්ය ගොඩනැගිල්ල ඉදිකිරීම	2.77	2.37	100%
4	බතලහේන බහුකාර්ය ගොඩනැගිල්ල ඉදිකිරීම	2.85	2.15	100%
5	බෙරලපනාතර වෙළඳ සංකීර්ණය බහුකාර්ය ගොඩනැගිල්ල ඉදිකිරීම	8.16	0.66	100%

6	කැකනදුර සතිපොළ ඉදිකිරීම	11.84	6.13	100%
7	කුඹල්ගම සතිපොළ ඉදිකිරීම	10.61	5.09	70%
8	කෝංගල මධ්‍ය විද්‍යාලයේ තුන් මහල් ගොඩනැගිල්ල අළුත්වැඩියාව	12.42	0.0085	35%
9	නරවැල්පිට මධ්‍ය විද්‍යාලයේ දෙමහල් ගොඩනැගිල්ල සහ ශ්‍රවණාගාරය ඉදිකිරීම	4.35	0.62	100%
10	මොරවක බස්නැවතුම්පල ඉදිකිරීම	25.28	18.10	95%
11	පිටබැද්දර වෙළඳ සංකීර්ණය ඉදිකිරීම	6.11	2.77	100%
12	දෙනියාය සතිපොළ සංවර්ධනය	15.70	0.58	100%
13	මාතර සර්වේසස් විද්‍යාලයේ ආපනශාලාව සහ සේවක මණ්ඩල කාමරය ඉදිකිරීම	1.40	0.34	100%
14	කිරින්ද පුහුණුවැල්ල විශේෂ අධ්‍යාපන ඒකකය ඉදිකිරීම	0.96	0.064	100%
15	දෙයියන්දර ප්‍රාථමික විද්‍යාලයේ වැසිකිලි පද්ධතියක් ඉදිකිරීම	0.16	0.088	100%
16	වරකපිටිය වැලිආර පාර සංවර්ධනය	0.74	0.56	100%
එකතුව		106.65	39.84	-

දැයට කිරුල ජාතික සංවර්ධන වැඩසටහන - 2016 (2014 අවිච්චේද)

ස්වදේශ කටයුතු අමාත්‍යාංශයේ මූලික ව්‍යාපෘති සංවර්ධනය

ශීර්ෂ අං. 121-1-2-9-2502

අංකය	ව්‍යාපෘතියේ නම	ප්‍රතිපාදන ප්‍රමාණය (රු. මිලිය)	මූල්‍ය ප්‍රගතිය	භෞතික ප්‍රගතිය(%)
1	ඌරැබොක්ක ජාතික පාසලේ තුන් මහල් ගොඩනැගිල්ලක් ඉදිකිරීම	28.69	13.92	75%
2	ළය විකිස්තාගාර ගොඩනැගිල්ල- පළමු මහල (රමා මොහොට්ටි)	25.25	7.80	70%
3	කනංකේ සතිපොළ සංවර්ධනය	16.13	6.62	100%
4	මිදිගම සතිපොළ සංවර්ධනය	16.72	3.43	100%
5	දෙයියන්දර ප්‍රාථමික පාසලේ 70 ¹ ×25 ¹ ගොඩනැගිල්ල ඉදිකිරීම	6.02	3.11	100%
6	මොරවක දිස්ත්‍රික් රෝහලේ තුන් මහල් ගොඩනැගිල්ලක් ඉදිකිරීම	38.27	33.26	100%
7	පරපාමුල්ල බටහිර රන්දිය ප්‍රජා පදනමේ පානීය ජල යෝජනා ක්‍රමය	3.83	3.69	100%
8	මාලිමබඩ සාප්පු සංකීර්ණය ඉදිකිරීම	57.05	11.65	70%
9	හක්මණ තැපැල් කාර්යාලය අලුත්වැඩියා කිරීම	7.96	7.23	100%
10	දෙවිනුවර පූර්ණ විවිත්‍රාරාමයේ සංගාචාසය ඉදිකිරීම	3.89	2.78	100%
11	වෙහෙරහේන රජමහා විහාරයේ වැසිකිළි කොටස හා ගොඩනැගිල්ල ඉදිකිරීම	7.89	5.07	100%
එකතුව		211.7	98.56	

ගම නැඟුම වැඩසටහන -2016 (2014 අවිච්චේද)

ස්වදේශ කටයුතු අමාත්‍යාංශයේ මූලික ව්‍යාපෘති සංවර්ධනය

ශීර්ෂ අං. 121-1-2-9-2502

අංකය	ව්‍යාපෘතියේ නම	ප්‍රතිපාදන ප්‍රමාණය (රු. මිලිය)	මූල්‍ය ප්‍රගතිය	භෞතික ප්‍රගතිය(%)
1	දෙවිනුවර සරණපාල ප්‍රාථමික විද්‍යාලයේ 15.22 ×7.50 ගොඩනැගිල්ල ඉදිකිරීම	2.46	1.98	100%
2	පිටබැද්දර - දංගල සාප්පු සංකීර්ණය ඉදිකිරීම	4.99	1.89	100%
3	කොටපොල සාප්පු සංකීර්ණය ඉදිකිරීම	10.27	3.49	100%
එකතුව		17.72	7.36	

දිවිනැඟුම සංවර්ධනය සහ ආයෝජන වැඩසටහන - 2016 (2015 අවිච්චේද)

ශීර්ෂ අං. 121-1-2-9-2502

අංකය	ව්‍යාපෘතියේ නම	ප්‍රතිපාදන ප්‍රමාණය (රු. මිලිය)	මූල්‍ය ප්‍රගතිය	භෞතික ප්‍රගතිය(%)
1	උඩුපිල්ල ගරාඩුව පාර සංවර්ධනය කිරීම	3.15	2.43	100%
2	කොම්පාවල පාර සංවර්ධනය කිරීම	4.19	3.11	100%
එකතුව		7.34	5.54	

ගමන් ගමට දොරින් දොරට වැඩසටහන - 2016 (2015 පොදු)

ශීර්ෂ අං. 121-1-2-9-2502

අංකය	ව්‍යාපෘතියේ නම	ප්‍රතිපාදන ප්‍රමාණය (රු. මිලිය)	මූල්‍ය ප්‍රගතිය	භෞතික ප්‍රගතිය(%)
1	නාරන්දෙණිය ජාතික පාසල වටා මායිම් තාප්පය ඉදිකිරීම	9.81	1.32	45%

විශේෂ ව්‍යාපෘති වැඩසටහන - 2016 (2014/2015 අවිච්චේද)
ශීර්ෂ අං. 121-1-2-9-2502

අංකය	ව්‍යාපෘතියේ නම	ප්‍රතිපාදන ප්‍රමාණය (රු. මිලි)	මූල්‍ය ප්‍රගතිය	භෞතික ප්‍රගතිය(%)
1	මාර/සුභනා බාලිකා විද්‍යාලයේ වැසිකිළි කොටස ඉදිකිරීම	2.61	1.42	100%
එකතුව		2.61	1.42	

2016 ග්‍රාමීය ක්‍රීඩාංගන සංවර්ධනය කිරීම - මාසික ප්‍රගතිය - ක්‍රීඩා අමාත්‍යාංශය

අනු අංකය	ව්‍යාපෘති කාර්යය	ප්‍රා.ලේකම් කොට්ඨාශය	වෙන් කල මුදල් ජරමාණය රු.	2016/12/15 දා සිට 31 දින දක්වා මූල්‍ය ප්‍රගතිය		භෞතික ප්‍රගතිය(%)
				වැය කල ප්‍රමාණය රු.	සපුරාලූ %	
1	පල්ලේගම ද්විතීයක පාසලේ ක්‍රීඩාපිටිය සංවර්ධනය කිරීම අදියර -II	කොටපොල	1,093,809.20	1,060,886.18	100%	100%
2	දික්වැල්ල විජිත මහා විද්‍යාලය වොලිබෝල් ක්‍රීඩාපිටියට ගේට්ටුවක් ඉදිකිරීම මීටර් 400 ධාවන පඨයට විදුලි පරිපඨයක් සකස් කිරීම. කායවර්ධන කට්ටලය අළුත්වැඩියා කිරීම	දික්වැල්ල	1,000,000.00	990,000.00	100%	100%
3	මාර/ මිරිස්ස මහා විද්‍යාලයේ ක්‍රීඩාංගනයේ	වැලිගම	1,964,714.76	1,786,390.05	100%	100%

	පැති බැම්ම බැඳීම- පළමු අදියර					
4	මාර/ සිද්ධාර්ථ විද්‍යාලයේ ක්‍රීඩා පිටිය තාප්පය බැඳ සංවර්ධනය කිරීම.	වැලිගම	2,002,615.63	1,800,008.26	100%	100%
5	මාර/ දොළ මාවත කණ්ඩු විදුහල ක්‍රීඩාපිටිය සංවර්ධනය කිරීම.	අකුරැස්ස	200,338.79	198,335.41	100%	100%
6	මාර/ ඉලුප්පැල්ල කණ්ඩු විදුහල ක්‍රීඩාපිටිය සංවර්ධනය කිරීම.	අකුරැස්ස	201,048.00	197,876.52	100%	100%
7	මීපාවිට මෝඩපාලම අසල ක්‍රීඩා පිටිය සංවර්ධනය කිරීම.	මුලටියන	341,960.00	310,340.73	100%	100%
8	මාර/ වැවහමන්දුව වනිගසේකර මහා විද්‍යාලයේ ක්‍රීඩා පිටිය පැති බැම්ම ඉදිකිරීම.	මාතර	1,070,644.80	1,058,907.00	100%	100%
	එකතුව		7,875,131.18	7,402,744.15		

**2016 ග්‍රාමීය ක්‍රීඩාංගන සංවර්ධනය කිරීම - මාසික ප්‍රගතිය - ක්‍රීඩා සංවර්ධන
දෙපාර්තමේන්තුව**

අනු අංකය	ව්‍යාපෘති කාර්යය	ප්‍රා.ලේකම් කොට්ඨාශය	වෙන් කල මුදල් ප්‍රමාණය රු.	2016/12/15 දා සිට 31 දින දක්වා මූල්‍ය ප්‍රගතිය		භෞතික ප්‍රගතිය(%)
				වැය කල ප්‍රමාණය රු.	සපුරාලූ %	
1	මාතර රාහුල ප්‍රාථමික විද්‍යාලයේ බැඩ්මින්ටන් ක්‍රීඩා පිටිය සංවර්ධනය කිරීම.	මාතර	1,004,400.00	854,250.33	100%	100%
2	බෙරලපනාතර මහා විද්‍යාලයේ ක්‍රීඩා පිටිය සංවර්ධනය කිරීම.	පස්ගොඩ	200,000.00	174,370.05	100%	100%
3	මාර/ සිරි පැරකුම්භා විද්‍යාලයේ ක්‍රීඩා පිටිය සංවර්ධනය කිරීම.	වැලිපිටිය	1,941,408.42	1,921,994.34	100%	100%
4	දෙනියායවත්ත කෝවිල අසල ක්‍රීඩාපිටිය සංවර්ධනය කිරීම	කොටපොල	348,533.98	281,075.80	100%	100%
5	ඌරුමුත්ත දොලේ ක්‍රීඩා පිටිය සංවර්ධනය කිරීම.	අතුරලිය	200,000.00	181,236.24	100%	100%
6	ගන්දර මහා විද්‍යාලයේ	දෙවිනුවර	199,832.99	187,024.42	100%	100%

	ක්‍රීඩාංගනය සංවර්ධනය කිරීම.					
7	සියම්ලාගොඩ නැගෙනහිර මහ විදුහල ක්‍රීඩාපිටිය සංවර්ධනය කිරීම.	පිටබැද්දර	200,000.00	192,124.99	100%	100%
8	පිටවල්ගමුව ක්‍රීඩාංගනය සංවර්ධනය කිරීම.	මුලටියන	188,818.96	176,496.72	100%	100%
9	කපුදුව ග්‍රාම නිලධාරී වසමේ පොදු ක්‍රීඩාංගනය සංවර්ධනය කිරීම.	තිහගොඩ	229,071.96	189,033.26	100%	100%
10	හෙට්ටියාවල නැගෙනහිර විදුහල් ක්‍රීඩාංගනය සංවර්ධනය කිරීම.	කිරිින්ද පුහුල්වැල්ල	200,000.00	132,413.88	66%	75% (අයහපත් කාලගුණ තත්වය)
එකතුව			4,712,066.31	4,290,020.03		

ග්‍රාමීය ආර්ථිකය පිළිබඳ අමාත්‍යාංශය

ග්‍රාමීය ආර්ථික සංවර්ධන වැඩසටහන් ක්‍රියාත්මක කිරීම

සංරචකය :- (1) සාම්ප්‍රදායික හස්ත කර්මාන්ත ගම්මාන සංවර්ධනය කිරීම

(2) හස්ත කර්මාන්ත ගම්මාන වැඩිදියුණු කිරීම

(3) මැටි නිෂ්පාදන ගම්මාන සංවර්ධනය කිරීම

අනු අංකය	සංරචකය හා ව්‍යාපෘතියේ නම	ක්‍රියාත්මක කරන ගම/වසම හා ප්‍රාදේශීය ලේකම් කොට්ඨාශය	ප්‍රතිලාභී පවුල් සංඛ්‍යාව	වෙන්කළ මුදල රු:	මුළු වියදම රු:
1	සාම්ප්‍රදායික හස්ත කර්මාන්ත ගම්මාන වැඩිදියුණු කිරීම (බට ආශ්‍රිත කර්මාන්ත සංවර්ධනය)	ඌරපොල නැගෙනහිර / කහගල දකුණ - කඹුරුපිටිය	50	632,800.00	625,116.85
2	සාම්ප්‍රදායික හස්ත කර්මාන්ත ගම්මාන වැඩිදියුණු කිරීම (බට ආශ්‍රිත කර්මාන්ත සංවර්ධනය)	පොලතුගොඩ - නිහගොඩ	67	535,800.00	511,141.00
3	සාම්ප්‍රදායික හස්ත කර්මාන්ත ගම්මාන වැඩිදියුණු කිරීම (කම්මල් හාණ්ඩ නිෂ්පාදන ගම්මාන සංවර්ධනය)	පරවාහැර දකුණ - මාතර	44	734,850.00	730,799.50

4	සාම්ප්‍රදායික හස්ත කර්මාන්ත ගම්මාන වැඩිදියුණු කිරීම (බිරලු රේන්ද නිෂ්පාදනය)	ගන්දර දෙවිනුවර - දෙවිනුවර	30	122,500.00	121,800.00
5	කිතුල් සංවර්ධන ව්‍යාපෘතිය	දිවිතුර, විල්පිට, දලහගම, යහමුල්ල,තිබ්බොටුවාව , අතුරලිය/ බ, දෙමටපස්ස, කෙහෙල්වල, නාඹුරුකන්ද,ඌරුමුත් ත,ඉ/අතුරලිය, කනහලාගම - අතුරලිය	28	550,220.00	532,100.00
6	කිතුල් සංවර්ධන ව්‍යාපෘතිය	පනාකඩුව, පනාකඩුව නැ., රොටුඹ නැ., රොටුඹ බ., භාපන ඇල්ල, දෙනකන්තලිය, ගල්කැටිකන්ද, කැටවල, කැකුන්දෙතිය, පට්ටිගල, බෙරලපනාතර, බටදුර උ.,බටදුර නැ., පාතවිට, විජයගම - පස්ගොඩ	106	990,000.00	984,550.00
7	කිතුල් සංවර්ධන ව්‍යාපෘතිය	අබේවෙල හා අවට වසම් - පිටබැද්දර	83	505,200.00	502,399.50
8	මැටි භාන්ඩ නිෂ්පාදන ගම්මාන සංවර්ධන ව්‍යාපෘතිය	වවුලන්බොක්ක - කිරින්ද පුහුල්වැල්ල	8	204,100.00	202,853.55
9	මැටි කර්මාන්තය	දෙනිපිටිය නැගෙනහිර - වැලිපිටිය	18	551,130.00	454,789.59
10	ඉදිකොල තොප්පි කර්මාන්තය	ගල් කන්ද කිරින්ද ම.ඉ.ඌ/හෙට්ටියාවල/ කුඹල්ගොඩ - කිරින්ද පුහුල්වැල්ල	40	40,820.00	40,430.00

11	ස්වර්ණාභරත කර්මාන්තය	කන්දෙගොඩ, කෝංගල ද., ගම්මැදපිටිය, දෙනගම උ. - හක්මණ	20	530,720.00	520,288.55
12	කිතුල් සංවර්ධන ව්‍යාපෘතිය	උදුපිටිය දිගනහේන දෙදියගල දොලමාවත ඇහැලපේ - අකුරැස්ස	109	229,640.00	226,299.90
එකතුව			603	5,627,780.00	5,452,568.44

වැය විෂය - 135-2-3-13-2502

ප්‍රතිපාදන ලැබීම - රු.මි. 22

වැලිගම පොල් කොළ මැලවීමේ රෝගය

2016.01.01 දින සිට 2016.12.31 දිනට භෞතික හා මූල්‍ය ප්‍රගතිය

ප්‍රා.ලේ.කො.	ගස් වියදම රු.	පරිපාලන වියදම් රු.	ගස් ගණන
මාතර	6,004,000.00	35,925.00	2,395
වැලිගම	4,659,500.00	28,656.45	2,018
වැලිපිටිය	2,851,000.00	-	1,204
දෙවිනුවර	3,734,000.00	19,343.00	1,334
තිහගොඩ	290,000.00	3,625.00	109
මාලිමඩ	946,000.00	7,095.00	394
දික්වැල්ල	1,629,000.00	9,475.00	651
කඹුරුපිටිය	7,000.00	-	3

හක්මණ	2,000.00	-	1
කිරින්ද	23,000.00	-	7
අතුරලිය	-	-	-
අකුරැස්ස	-	-	-
දි. ලේ. කා.	-	45,261.00	-
එකතුව	20,145,500.00	149,380.45	8,116

4.3.4 දිවිනැගුම ජාතික වැඩසටහනෙහි ක්‍රියාකාරකම්

දිවිනැගුම සංවර්ධන වැඩසටහන - 2016

දිවිනැගුම වැඩසටහනෙහි ප්‍රධානතම වැඩසටහන වන සහනාධාර වැඩසටහනට අමතරව 2016 වසරේ මාතර දිස්ත්‍රික්කයේ සංවර්ධන වැඩසටහන් සඳහා පහත පරිදි දිවිනැගුම දෙපාර්තමේන්තුවෙන් මුදල් ලැබී වැඩසටහන් ක්‍රියාත්මක කරන ලදී. එහි සවිස්තරාත්මක තොරතුරු මේ සමඟ ඉදිරිපත් කර ඇත.

අනු අංකය	වැඩසටහන	ලැබුණු මුළු ප්‍රතිපාදන ප්‍රමාණය		වියදම(රු.)	ප්‍රතිශතය %	
1	ජීවනෝපාය සංවර්ධන වැඩසටහන		12.64	12.64	100	
	කෘෂි	1.6				1.6
	පශු සම්පත්	1.88				1.88
	ධෛර	0.16				0.16
	කර්මාන්ත	4.22				4.22
	රැකියා අභිමුඛ වෘත්තීය පුහුණු වැඩසටහන	4.78				4.78
2	අලෙවි සංවර්ධන වැඩසටහන		4.74	4.67	98.5	
3	සමාජ සංවර්ධන වැඩසටහන					
	මත් ද්‍රව්‍ය හා දුම්වැටි නිවාරණ , අධ්‍යාත්මික සංවර්ධනය තුළින් සතුටු පවුල වැඩසටහන	0.409	8.841	0.397	8.733	98.78

	ලමා ආරක්ෂණ , ලමා සමාජ හා සංස්කෘතික වැඩසටහන	0.196		0.196		
	උපදේශනය සහ වෘත්තීය මාර්ගෝපදේශනය	0.32		0.313		
	ජාත්‍යන්තර දින සැමරුම් වැඩසටහන්	0.288		0.286		
	ආදර්ශ ගම්මාන වැඩසටහන	1.384		1.373		
	ප්‍රගති සමාලෝචන රැස්වීම්	0.094		0.016		
	දිරිය පියස නිවාස වැඩසටහන	6.15		6.15		
4	ප්‍රජාමූල සංවිධාන දැනුවත් කිරීම්		0.04		0.04	100
5	පරිගණක මිලදී ගැනීම්		2.4		2.3	96
	ආදර්ශ ගම්මාන වැඩසටහන					
	මාර්ග			0.969		
	ජංගම අලවි කුටි			0.24		
	කර්මාන්ත උපකරණ			1.048		
6	සේවා (තෙල් ටැංකි)			0.136		
	තේ පැල			0.997		
	නිවාස හා වැසිකිලි			3.17		
	පුහුණු වැඩසටහන්			0.104		
7	අඩු ආදායම්ලාභී සහනාධාර පරිගණක ගත කිරීම්					
එකතුව			35.66		35.04	98.27

සමෘද්ධි සහනාධාර වැඩසටහන

1995 වර්ෂයේ සිට මේ දක්වා අඛණ්ඩව දීප ව්‍යාප්ත වැඩසටහනක් ලෙස සමෘද්ධි සහනාධාර වැඩසටහන පවුල් දාහතර ලක්ෂයකට ප්‍රතිලාභ ලභාකර දෙමින් රටේ මුළු පවුල් සංඛ්‍යාවෙන් 30%ට සහනාධාර වැඩසටහනක් මෙන්ම ඊට බද්ධව ඉතිරි කිරීම්, ආයෝජන, ආරක්ෂණය හා ලොකරැයි වැඩසටහනක් තුළින් තමාගේම නිවසක් තනා ගැනීම දක්වා විවිධ ප්‍රවේශ කරා යොමු වූ සමෘද්ධි වැඩසටහනේ ප්‍රධාන වැඩසටහනයි.

මාතර දිස්ත්‍රික්කය ගත් කල මුළු පවුල් සංඛ්‍යාවෙන් 30% කියෝජනය කරමින් වර්තමානය වන විට මුළු පවුල් 62481ක් සඳහා ක්‍රියාත්මක වේ. මෙම තත්වය ආරම්භයේදී පවුල් 81914 වූවද වර්තමානය වන විට සවිබල ගැන්වීම් හා රටේ ආර්ථික වර්ධන අනුපාතය ඉහළ යාමට සමගාමීව ප්‍රතිලාභී පවුල් සංඛ්‍යාව පහළ ගියද, ජන හා සංඛ්‍යාලේඛන දෙපාර්තමේන්තුවදත්ත අනුව මාතර දිස්ත්‍රික්කයේ දුගී

අනුපාතය 7.1% වන අතර, අතිරික්තව සහනාධාර ලබන පවුල් අනුපාතය 23%ක් පමණ වේ.ඒ අනුව දිස්ත්‍රික්කයේ තොරතුරු පහත වගුවෙන් තවදුරටත් පැහැදිලි වේ.

අනු අංකය	ප්‍රා.ලේ. කොට්ඨාශය	මුළු පවුල් සංඛ්‍යාව	සමෘද්ධි පවුල් සංඛ්‍යාව	දුගී අනුපාතය අනුව සහනාධාරය ලැබිය යුතු පවුල් සංඛ්‍යාව		අතිරේකව සහනාධාර ලබන පවුල් සංඛ්‍යාව
				දුගී අනුපාතය	පවුල් සංඛ්‍යාව	
01	මාතර	28,452	9,012	3.8	1,081	7,931
02	වැලිගම	17,968	6,464	8.3	1,491	4,973
03	කඹුරුපිටිය	10,642	3,143	9.23	982	2,161
04	හක්මණ	8,143	3,263	10.63	865	2,398
05	පස්ගොඩ	16,396	3,323	11.43	1,874	1,449
06	කොටපොල	16,940	2,649	11.7	1,982	667
07	පිටබැද්දර	13,887	2,059	11.38	1,580	479
08	මාලිමඩ	9,059	1,914	8.18	741	1,173
09	අකුරැස්ස	13,795	3,843	10.72	1,479	2,364
10	දික්වැල්ල	13,682	5,641	8.52	1,165	4,476
11	තිහගොඩ	8,728	2,732	9.22	804	1,928
12	මුලටියන	13,300	3,673	10.29	1,368	2,305
13	දෙවිනුවර	12,010	4,556	8.03	964	3,592
14	වැලිපිටිය	13,176	5,134	11.92	1,570	3,564
15	අතුරලිය	8,300	3,294	11.41	947	2,347
16	කිරින්ද	5,348	1,781	9.17	490	1,291
එකතුව		209,826	62,481	7.1	19,383	43,098

සමෘද්ධි සමාජ ආරක්ෂණ අරමුදල

ප්‍රතිලාභී ගෙවීම්

2016.01.01 සිට 2016.12.31

ප්‍රා.ලේ. කොට්ඨා ශය	උපන්		විවාහ		රෝග		මරණ		සිප්දොර		එකතුව			
	සංඛ්‍යාව	මුදල රු:	සංඛ්‍යාව	මුදල රු:	සංඛ්‍යාව	මුදල රු:	සංඛ්‍යාව	මුදල රු:	සංඛ්‍යාව	මුදල රු:	සංඛ්‍යාව	මුදල රු:		
පිටබැඳ්දර	5	37,500			73	545,000	67	240,950	65	950,000	24	192,000	223	1,965,450
කොටපො ල	30	195,000			110	735,000	163	495,000	99	1,275,000	26	335,000	428	3,035,000

පස්ගොඩ	24	167,500			96	700,000	125	415,850	89	1,305,000	27	200,000	361	2,788,350
මුලටියන	19	137,500			99	717,500	168	515,650	72	1,020,000	26	184,000	384	2,574,650
අතුරලිය	16	117,500			83	650,000	149	405,300	91	2,640,000	22	172,000	361	3,984,800
අකුරැස්ස	27	187,500	2	10,000	97	650,000	132	426,300	135	1,775,000	27	192,000	420	3,240,800
වැලිපිටිය	22	147,500			183	1,195,000	199	630,950	158	2,195,000	29	222,000	591	4,390,450
මාලිමබඩ	15	112,500	1	5,000	52	412,500	105	357,600	71	1,010,000	17	184,000	261	2,081,600
කඹුරැපිටිය	15	112,500			97	727,500	228	641,000	98	1,275,000	22	196,000	460	2,952,000
හක්මන	31	220,000	3	30,000	70	505,000	234	638,950	77	1,205,000	22	185,000	437	2,783,950
කිරින්ද	8	55,000			60	410,000	104	334,650	57	925,000	16	360,000	245	2,084,650
තිහගොඩ	12	85,000			67	480,000	100	288,550	70	990,000	21	201,000	270	2,044,550
වැලිගම	28	190,000			167	1,177,500	228	722,250	203	2,765,000	30	216,000	656	5,070,750
මාතර	67	472,500	3	15,000	210	1,440,000	334	1,006,350	258	3,610,000	37	240,000	909	6,783,850
දික්වැල්ල	69	502,500			167	1,220,000	229	716,850	157	2,280,000	24	257,000	646	4,976,350
දෙවිනුවර	37	275,000			103	765,000	184	571,100	156	2,310,000	27	192,000	507	4,113,100
එකතුව	425	3,015,000	9	60,000	1,734	12,330,000	2,749	8,407,300	1,856	27,530,000	397	3,528,000	7,170	54,870,300

ප්‍රතිපාදන වලට පරිබාහිරව කරන ලද පුහුණු වැඩසටහන්

අනු අංකය	කාර්යය/වැඩසටහන	වැඩසටහන් සංඛ්‍යාව	ස්ථානය	ප්‍රතිලාභීන්	වියදම රු:	වියදම දරන ලද ආයතනය
1	මල් වගා පුහුණුව	1	කඹුරුගමුව	14	3,000.00	වින් ඇග්‍රිවෙස්
2	මල් වගා පුහුණුව	1	කෘෂි පුහුණු මධ්‍යස්ථානය, තෙලිප්පවිල	16	3,000.00	කෘෂි දෙපාර්තමේන්තුව
3	දිවිනැගුම ව්‍යවසායකයින් සඳහා පාචන නිෂ්පාදනය	1	දිවිනැගුම පුහුණු මධ්‍යස්ථානය	26	50,000.00	සින්වා සමාගම
4	දිවිනැගුම ව්‍යවසායකයින් සඳහා ආහාර තාක්ෂණය	1	දිවිනැගුම පුහුණු මධ්‍යස්ථානය	57	120,000.00	සහා ශ්‍රී ලංකා
5	දිවිනැගුම ව්‍යවසායකයින් සඳහා ආහාර තාක්ෂණය	1	කඹුරුපිටිය ප්‍රා.ලේ.	32	80,000.00	සහා ශ්‍රී ලංකා
6	නිෂ්පාදකයින්ගේ අලෙවි අවස්ථා සම්බන්ධීකරණය	1	දිවිනැගුම පුහුණු මධ්‍යස්ථානය	30	28,800.00	සන්ජීන් සමූහ ව්‍යාපාරය
7	පාචන නිෂ්පාදන පුහුණුව	1	වැලිගම	15	50,000.00	දකුණු පළාත් කාර්මික සංව.
8	වඩු කර්මාන්ත තාක්ෂණික පුහුණුව	1	දිවිනැගුම පුහුණු මධ්‍යස්ථානය	58	80,000.00	ජැට් හෝල්ඩින්ග්ස්
9	නිෂ්පාදකයින්ගේ අලෙවි අවස්ථා	1	දිවිනැගුම පුහුණු මධ්‍යස්ථානය	36	30,000.00	සන්ජීන් සමූහ ව්‍යාපාරය

	සම්බන්ධීකරණය					
10	පොල්කටු ආශ්‍රිත විසිතුරු හාණ්ඩ නිෂ්පාදන පුහුණුව	1	විහාරස්ථානය - මිරිස්ස	20	15,000.00	ජාතික ශිල්ප සභාව
11	ඇඳුම් මැසීම පිළිබඳ පුහුණු වැඩමුළුව	1	ශ්‍රී ලංකා මහ බැංකුව - මාතර	30	20,000.00	ශ්‍රී ලංකා මහ බැංකුව
12	ක්ෂුද්‍රමූල්‍යකරණය පිළිබඳ දිවිනැගුම සංවර්ධන නිලධාරීන් පුහුණු කිරීමේ වැඩසටහන්	7	දිස්ත්‍රික් ලේකම් කාර්යාලය, දිවිනැගුම පුහුණු මධ්‍යස්ථානය, සර්වෝදය පුහුණු මධ්‍යස්ථානය	992	945,000.00	ශ්‍රී ලංකා මහ බැංකුව
13	ජල නල කාර්මික ක්ෂේත්‍රයට ආධුනිකයින් යොමු කිරීම	1	දිස්ත්‍රික් ලේකම් කාර්යාලය	348	10,000.00	කෙන්ට් ඉංජිනියර්ස්
14	මල් වගා පුහුණුව	1	කෘෂි පුහුණු මධ්‍යස්ථානය, තෙලිප්පවිල	48	20,000.00	කෘෂි දෙපාර්තමේන්තුව
එකතුව		20		1,722	1,454,800.00	

ප්‍රතිපාදන මත කරන ලද පුහුණු වැඩසටහන

අනු අංකය	කාර්යය/ වැඩසටහන	වැඩසටහන් සංඛ්‍යාව	ස්ථානය	සහභාගීත්වය/ ප්‍රතිලාභී	දිවිනැගුම සං. දෙපා. දරන ලද වියදම රු:
1	වසවිස නැති රටක් ප්‍රදර්ශනයට දිවිනැගුම ව්‍යවසායකයින් 2 ක් සහභාගී කරවීම		බණ්ඩාරනායක සම්මන්ත්‍රණ ශාලාව	2	3,150.00
2	විගණනය පිළිබඳව දිවිනැගුම කළමනාකරුවන් පුහුණු කිරීම	1	දිවිනැගුම පුහුණු මධ්‍යස්ථානය	142	47,090.00
3	මූල්‍ය වත්කම් පාලනය පිළිබඳව දිවිනැගුම කළමනාකරුවන් පුහුණු කිරීම	1	මහජන බැංකුව- මාතර	96	67,667.00
4	ආයතන හා පරිපාලන කටයුතු පිළිබඳව දිවිනැගුම කළමනාකරුවන් පුහුණු කිරීම	1	දිස්ත්‍රික් කෘෂිකර්ම කාර්යාලය	101	62,736.00
5	දාබිදු මුතු ජාතික ප්‍රදර්ශනයට දිවිනැගුම ව්‍යවසායකයින් 09ක් සහභාගී කරවීම		දියත උයන - බත්තරමුල්ල	9	29,700.00
6	2016 මාතර දිස්ත්‍රික් අලෙවි වැඩසටහන ක්‍රියාත්මක		මාතර දිස්ත්‍රික්කය	109	9,350,839.00

	කිරීම.(ආදර්ශ ගම්මානයද ඇතුළත්ව)				
	එකතුව	3		459	9,561,182.00

4.3.5. කුඩා ව්‍යාපාර සංවර්ධන අංශයේ වාර්ෂික ප්‍රගතිය

කුඩා ව්‍යාපාර සංවර්ධන අංශයේ වාර්ෂික ප්‍රගති සමාලෝචනය

දිස්ත්‍රික් ලේකම් කාර්යාලය යටතේ ඇති කුඩා ව්‍යාපාර සංවර්ධන අංශය මගින් කුඩා ව්‍යාපාරිකයින් නගා සිටුවීම සඳහා විවිධ වැඩසටහන් ක්‍රියාත්මක කරවීම හරහා සුවිශේෂී කාර්ය භාරයක් ඉටු කරනු ලබයි.

අනු අංකය	වැඩසටහන	ඉලක්ක ලඟාකර ගැනීම						ප්‍රගතිය%	
		වැඩසටහන්	ප්‍රතිලාභීන්	මූල්‍ය වෙන් කිරීම (රු.)	වැඩසටහන්	ප්‍රතිලාභීන්	මූල්‍ය වැය කිරීම (රු.)	මූල්‍ය (%)	වැඩසටහන් (%)
1	විශේෂ දැනුවත් කිරීම්	01	75	30,000	01	262	23,048.00	76.82	100
2	ජංගම දැනුවත් කිරීම්	-	-	-	-	-	-	-	-
3	සාමාන්‍ය එක් දින දැනුවත් කිරීම්	14	700	103,000	19	906	34,015.00	33.02	135.71
4	ව්‍යාපාරයට මඟ	06	180	90,000	06	142	107,747.00	119.71	100
5	කළමනාකරණ පුහුණු වැඩසටහන්	03	90	60,000	03	59	57,788.60	96.31	100
6	අලෙවි කළමනාකරණ පුහුණු වැඩසටහන්	01	30	20,000	01	15	22,175.00	110.87	100
7	පිරිවැයකරණය පුහුණු පාඨමාලාව	04	120	60,000	04	102	41,685.00	69.48	100
8	ගිණුම්කරණ වැඩසටහන	01	30	30,000	01	22	29,870.00	99.56	100

	(දෙන යන මං)								
9	ව්‍යාපාර සැලසුම් වැඩසටහන	01	30	30,000	01	23	35,738.00	119.13	100
10	තාක්ෂණ වැඩසටහන	01	30	50,000	01	50	53,224.00	106.45	100
11	ව්‍යාපාර උපදේශනය	03	90	20,000	03	93	28,016.00	140.08	100
12	අලෙවි පොළ/ප්‍රදර්ශනය	01	50	350,000	01	60	311,698.24	89	100
13	ව්‍යවසායක සංගම් සංවර්ධන	02	100	20,000	02	148	8,850.00	44.25	100
14	ගිණුම්කරණ පරිගණක පද්ධති ආශ්‍රිත දැනුවත් කිරීම	01	30	50,000	01	22	39,950.00	79.9	100
15	ඵලදායීතා වැඩසටහන	-	-	-	-	-	-	-	-
16	පසු විපරම් වැඩමුළුව	07	105	35,000	07	119	23,460.00	72.83	100
17	සම්මාන ප්‍රධානෝත්සවය සඳහා තේරීම	-	-	-	01	12	13,940.00	-	100
18	ව්‍යාපෘති පරීක්ෂා	07	06	140,000	-	152	97,089.00	69.35	85.71
මුළු එකතුව		53	1,667	1,088,000	52	2,187	928,293.80		

කුඩා ව්‍යාපාර සංවර්ධන අංශයේ අනෙකුත් ඉලක්ක කරා ලඟාවීම

විස්තරය	වාර්ෂික ඉලක්කය	ඉලක්ක ලඟා කර ගැනීම	ප්‍රතිශතයක් ලෙස (100%)
නව ව්‍යාපාර ආරම්භ කිරීම	60	70	116.67
පවත්නා ව්‍යාපාර සංවර්ධනය	90	130	144.44
ව්‍යාපාර සැලසුම් සැකසීම	06	-	-
උපදේශන සේවා සැපයීම	30	63	210
ණය සඳහා යොමු කිරීම	-	-	-
ලබාදුන් ණය මුදල රු.	1,275,000		

පසු විපරම් වාරිකා



රුහුණු ව්‍යවසාය 2016



BMICH අලෙවි ප්‍රදර්ශනය



විශිෂ්ට ව්‍යවසායක ඇගයීම් උළෙල - 2016





එක් දින දැනුවත් කිරීමේ වැඩසටහන



4.3.6 දිස්ත්‍රික් කෘෂිකර්ම අංශයේ කාර්යසාධනය

කෘෂිකර්ම අමාත්‍යාංශය යටතේ මාතර දිස්ත්‍රික්කය වෙත ලැබුණු ප්‍රතිපාදන මගින් ප්‍රධාන ව්‍යාපෘතීන් 02 ක් ක්‍රියාත්මක වුණි.එනම්,

01.ආහාර නිෂ්පාදන ජාතික වැඩසටහන 2016 - 2018

02.පළතුරු ගම්මාන වැඩසටහන

ආහාර නිෂ්පාදන ජාතික වැඩසටහන 2016 – 2018 යටතේ මාතර දිස්ත්‍රික්කය සඳහා ජනාධිපති කාර්යාලයෙන් රු:398,800 ප්‍රතිපාදන ලැබුණු අතර ඒ යටතේ පහත සඳහන් ව්‍යාපෘතීන් ක්‍රියාත්මක කෙරුණි.ඒවායේ මූල්‍ය හා භෞතික ප්‍රගතිය පහත දක්වා ඇත.

අනු අංකය	ව්‍යාපෘතිය	වෙන් කල ප්‍රතිපාදන (රු.)	ලබා දුන් ප්‍රතිලාභ	ප්‍රතිලාභීන් ගණන	වැයවූ මුදල (රු.)
01	2016 යල පාරම්පරික වී හා අතිරේක බෝග වගා කිරීම	58,800.00	මුං බීජ - කිලෝ 10 දේශීය මා වී - කිලෝ 390	01 08	30,100
02	2016 මහ පාරම්පරික දේශීය වී හා අතිරේක බෝග වගා කිරීම	340,000	දේශීය වී -කිලෝ 2110.5	129	167,785

පළතුරු ගම්මාන වැඩසටහනෙහි පසු විපරම් කටයුතු සඳහා ලබාදුන් ප්‍රතිපාදන හා එහි මූල්‍ය ප්‍රගතිය පහත පරිදි වේ.

ලබා දුන් ප්‍රතිපාදන (රු.)	වැය වූ මුදල(රු.)
20,000.00	13,599.00

4.3.7 ජාතික පොහොර ලේකම් කාර්යාලය

අනු අංකය	ක්‍රියාකාරකම්	වැඩසටහන් සංඛ්‍යාව	ප්‍රතිලාභීන් සංඛ්‍යාව	භෞතික ප්‍රගතිය (%)	මූල්‍ය ප්‍රගතිය (%)
1	පුහුණු වැඩසටහන්				
	1.1 ගොවි පුහුණු	03	152	100	86
	1.2 නිලධාරී පුහුණු	01	50	100	100
	නිලධාරීන්				
	ගොවීන්				
2	නියැදි පරීක්ෂාව හා පොහොර වල ගුණාත්මය තහවුරු කිරීම				
	2.1 ක්ෂේත්‍ර මට්ටමින් සාම්පල් පරීක්ෂාව	25	සාම්පල් 37	148	90
3	තොග සත්‍යාපනය හා ගබඩා පරීක්ෂාව				
	3.1 ප්‍රධාන ගබඩා වල	04		100	85
	3.2 ප්‍රාදේශීය ගබඩා වල	22		100	
	3.3 බලපත්‍ර ලබාදීම සඳහා ගබඩා වල යෝග්‍යතාව පරීක්ෂාව	38		100	
4	පාංශු පරීක්ෂාව				
	4.1 කුඹුරු ඉඩම්				
	4.2 ගොඩ ඉඩම්				
එකතුව			ප්‍රතිලාභීන් 202 සාම්පල් 37		

5 වාර්ෂික ගිණුම්

5.1 විසර්ජන ගිණුම

ඩී.පී.එස්.ඒ - 1

විසර්ජන ගිණුම 2016

වියදම් ශීර්ෂ අංකය: 262

අමාත්‍යාංශයේ/දෙපාර්තමේන්තුවේ/දිස්ත්‍රික් ලේකම් කාර්යාලයේ නම : දිස්ත්‍රික් ලේකම් කාර්යාලය - මාතර

වැරදි වෛරුකයන්ගේ පරිදි සහ අනෙකුත් විස්තර	(1)	(2)	(3)	(4)	(5)	(6)	පිටු අංකය (අදාළ ඩී.පී.එස්.ඒ අකෘතියට අනුව)	
								වාර්ෂික ඇස්තමේන්තුවෙහි සඳහන් පරිදි වැඩසටහනෙහි නම
	රු.	රු.	රු.	රු.	රු.	රු.		
1	සුනරාවර්තන වියදම මෙහෙයුම් වැඩසටහන	903,000,000	51,120,000	60,398,790(6,094,808)	953,570,710	950,067,189	3,503,521	2
	උප එකතුව	903,000,000	51,120,000	60,398,790(6,094,808)	953,570,710	950,067,189	3,503,521	
1	මූලධන වියදම මෙහෙයුම් වැඩසටහන	179,000,000	-	549,290	179,549,290	50,272,774	129,276,516	2
	උප එකතුව	179,000,000	-	549,290	179,549,290	50,272,774	129,276,516	
	මුළු එකතුව	1,082,000,000	51,120,000	60,948,080(6,094,808)	1,133,120,000	1,000,339,963	132,780,037	

වැඩසටහන් අනුව විසර්ජන ගිණුම - 2016

වියදම් ශීර්ෂ අංකය: 262 අමාත්‍යාංශයේ/ දෙපාර්තමේන්තුවේ/ දිස්ත්‍රික් ලේකම් කාර්යාලයේ නම :දිස්ත්‍රික් ලේකම් කාර්යාලය - මාතර
 වැඩසටහන් අංකය හා නාමය : 01 - මෙහෙයුම් වැඩසටහන

පුනරාවර්තන හා මූලධන වියදම් සාරාංශය

වියදමෙහි ස්වභාවය (ඩී.පී.එස්.ඒ ආකෘති යොමුව සමඟ)	(1)	(2)	(3)	(4)	(5)	(6)	පිටු අංකය (අදාළ ඩී.පී.එස්.ඒ ආකෘතියට අනුව)
	අයවැය ඇස්තමේන් තු වෙන් කිරීම්	පරිපූරක ප්‍රතිපාදන හා පරිපූරක ඇස්තමේ න්තු වෙන් කිරීම්	මු.රෙ 66 සහ මු.රෙ. 69 අනුව මාරු කිරීම්	මුළු ශුද්ධ වෙන් කිරීම් (1+2+3)	මුළු වියදම	ශුද්ධ ප්‍රතිඵලය ඉතිරිය / (අතිරික්ත ය) (5- 6)	
	රු.	රු.	රු.	රු.	රු.	රු.	
(අ) පුනරාවර්තන (ඩී.පී.එස්.ඒ. 3)	903,000,000	51,120,000	60,398,790(60,948,080)	953,570,710	950,067,189	3,503,521	3
(ආ) මූලධන (ඩී.පී.එස්.ඒ. 4)	179,000,000	-	549,290	179,549,290	50,272,774	129,276,516	4 සහ 5
එකතුව	1,082,000,000	51,120,000	60,948,080(60,948,080)	1,133,120,000	1,000,339,963	132,780,037	

ව්‍යාපෘති අනුව පුනරාවර්තන වියදම්

වියදම් ශීර්ෂ අංකය : 262 අමාත්‍යාංශයේ/ දෙපාර්තමේන්තුවේ/දිස්ත්‍රික් ලේකම් කාර්යාලයේ නම :-දිස්ත්‍රික් ලේකම් කාර්යාලය - මාතර
වැඩසටහන් අංකය හා නාමය : 01 - මෙහෙයුම් වැඩසටහන

ව්‍යාපෘති අංකය / නම, පුද්ගලික පඩිනඩි සහ සියළුම ව්‍යාපෘති සඳහා අනෙකුත් වියදම්	(1)	(2)	(3)	(4)	(5)	(6)
	අයවැය ඇස්තමේන්තු වෙන් කිරීම්	පරිපූරක ප්‍රතිපාදන හා පරිපූරක ඇස්තමේන්තු වෙන් කිරීම්	මු.රෙ.66 සහ මු.රෙ. 69 අනුව මාරු කිරීම්	මුළු ශුද්ධ වෙන් කිරීම් (1+2+3)	මුළු වියදම්	ශුද්ධ ප්‍රතිඵලය ඉතිරිය /ඉක්මවීම් (4-5)
	රු.	රු.	රු.	රු.	රු.	රු.
ව්‍යාපෘති අංකය 1 හා නම : සාමාන්‍ය පරිපාලනය හා ආයතන සේවා - දිස්ත්‍රික් ලේකම් කාර්යාලය පෞද්ගලික පඩිනඩි(1001 සිට 1003 දක්වා) අනෙකුත් වියදම්(1101 සිට 1506 දක්වා)	55,050,000	-	3,867,500(4,821,000)	54,096,500	54,015,178	81,322
උප එකතුව	80,550,000	1,220,000	4,198,700(7,131,190)	78,837,510	76,971,865	1,865,645
ව්‍යාපෘති අංකය 02 හා නම : ප්‍රාදේශීය ලේකම් කාර්යාලය පෞද්ගලික පඩිනඩි(1001 සිට 1003 දක්වා) අනෙකුත් වියදම්(1101 සිට 1506 දක්වා)	740,500,000	49,900,000	50,677,500(48,732,000)	792,345,500	791,905,143	440,357
උප එකතුව	822,450,000	49,900,000	56,200,090(53,816,890)	874,733,200	873,095,324	1,637,876
මුළු එකතුව	903,000,000	51,120,000	60,398,790(60,948,080)	953,570,710	950,067,189	3,503,521

ව්‍යාපෘති අනුව මූලධන වියදම්

වියදම් ශීර්ෂ අංකය :262
මාතර

අමාත්‍යාංශයේ/ දෙපාර්තමේන්තුවේ/දිස්ත්‍රික් ලේකම් කාර්යාලයේ නම :-දිස්ත්‍රික් ලේකම් කාර්යාලය

වැඩසටහන් අංකය හා නාමය : 01 - මෙහෙයුම් වැඩසටහන

ව්‍යාපෘති අංකය හා නාමය: 01

සාමාන්‍ය පරිපාලනය හා ආයතන සේවා - දිස්ත්‍රික් ලේකම් කාර්යාලය

වැඩ විෂය අංකය	ආයතන අංකය	මූලාකරණ (ආයතන අංකය)	අයිතම් විස්තරය	අයවැය ඇස්තමේන්තු වෙන් කිරීම්	පරිපූරක ප්‍රතිපාදන හා පරිපූරක ඇස්තමේන්තු වෙන් කිරීම්	මු.රෙ.66 සහ මු.රෙ.69 අනුව මාරු කිරීම්	මුළු ශුද්ධ වෙන් කිරීම් (1+2+3)	මුළු වියදම	ශුද්ධ ප්‍රතිඵලය ඉතිරිය / ඉක්මවීම් (4-5)
				1	2	3	4	5	6
				රු.	රු.	රු.	රු.	රු.	රු.
			මූලධන වත්කම්වල පුනරුත්ථාපන හා වැඩි දියුණු කිරීම						
2001		11	ගොඩනැගිලි හා ඉදිකිරීම්	8,500,000	-	-	8,500,000	8,273,748	2,262,522
2002		11	යන්ත්‍ර හා යන්ත්‍රෝපකරණ	2,800,000	-	-	2,800,000	2,502,765	297,235
2003		11	වාහන	3,300,000	-	-	3,300,000	3,051,718	248,282
			උප එකතුව	14,600,000	-	-	14,600,000	13,828,231	771,769
			මූලධන වත්කම් අත්පත් කර ගැනීම						
2102		11	ගෘහ භාණ්ඩ සහ කාර්යාලයීය උපකරණ	6,400,000		549,290	6,949,290	6,621,023	328,267

2103		11	යන්ත්‍ර හා යන්ත්‍රෝපකරණ	1,400,000		-	1,400,000	836,567	563,433
2104		11	ගොඩනැගිලි හා ඉදිකිරීම්	155,000,000		-	155,000,000	27,480,920	127,519,080
			උප එකතුව	162,800,000		549,290	163,349,290	34,938,510	128,410,780
			එකතුව	177,400,000		549,290	177,949,290	48,766,741	129,182,549
			හැකියා වර්ධනය						
2401		11	පුහුණු කිරීම් හා හැකියා වර්ධනය	600,000		-	600,000	594,954	5,046
			උප එකතුව	600,000		-	600,000	594,954	5,046
			මුළු එකතුව	178,000,000		549,290	178,549,290	49,361,695	129,187,595

ව්‍යාපෘති අනුව මූලධන වියදම්

වියදම් ශීර්ෂ අංකය : 262
මාර

අමාත්‍යාංශයේ/ දෙපාර්තමේන්තුවේ/දිස්ත්‍රික් ලේකම් කාර්යාලයේ නම :-දිස්ත්‍රික් ලේකම් කාර්යාලය

වැඩසටහන් අංකය හා නාමය : 01 - මෙහෙයුම් වැඩසටහන

ව්‍යාපෘති අංකය හා නාමය: 02 ප්‍රාදේශීය ලේකම් කාර්යාලය

ගැටුණු අංකය	අකුණු	අකුණු (අකුණු)	අයිතම විස්තරය	අයවැය ඇස්තමේන්තු වෙන් කිරීම්	පරිපූරක ප්‍රතිපාදන හා පරිපූරක ඇස්තමේන්තු වෙන් කිරීම්	මු.රෙ.66 සහ මු.රෙ. 69 අනුව මාරු කිරීම්	මුළු ශුද්ධ වෙන් කිරීම් (1+2+3)	මුළු වියදම	ශුද්ධ ප්‍රතිඵලය ඉතිරිය / ඉක්මවීම් (4-5)
				1	2	3	4	5	6
				රු.	රු.	රු.	රු.	රු.	රු.
			හැකියා වර්ධනය						
2401		11	පුහුණු කිරීම් හා හැකියා වර්ධනය	1,000,000	-	-	1,000,000	911,079	88,921
			මුළු එකතුව	1,000,000	-	-	1,000,000	911,079	88,921

වැඩසටහන් අනුව වියදම් මූල්‍යකරණ සාරාංශය

වියදම් ශීර්ෂ අංකය :262

අමාත්‍යාංශයේ/ දෙපාර්තමේන්තුවේ/දිස්ත්‍රික් ලේකම් කාර්යාලයේ නම : දිස්ත්‍රික් ලේකම් කාර්යාලය - මාතර

මූල්‍යකරණය		වැඩසටහන 01		වැඩසටහන 02		මුළු එකතුව		
ආකේෂක අංකය	සංකේත විස්තරය	ශුද්ධ ප්‍රතිපාදනය 1	සත්‍ය වියදම 2	ශුද්ධ ප්‍රතිපාදනය 3	සත්‍ය වියදම 4	ශුද්ධ ප්‍රතිපාදනය 5	සත්‍ය වියදම 6	වියදම් ප්‍රතිශතය (6÷5)×100
		රු.	රු.	රු.	රු.	රු.	රු.	%
11	දේශීය අරමුදල්	1,133,120,000	1,000,339,963	-	-	1,133,120,000	1,000,339,963	88
12	විදේශ ණය							
13	විදේශ ප්‍රදාන							
14	ප්‍රතිපූර්ණය කරනු ලබන විදේශ ණය							
15	ප්‍රතිපූර්ණය කල හැකි විදේශ ප්‍රදාන							
16	ප්‍රතිපාර්ශවීය අරමුදල							
17	විදේශ මූල්‍යනය ආශ්‍රිත දේශීය පිරිවැය							
21	විශේෂ නීති සේවා එකතුව	1,133,120,000	1,000,339,963	-	-	1,133,120,000	1,000,339,963	88

එක් එක් වැඩසටහනක ව්‍යාපෘති අනුව වියදම් මූල්‍යකරණය

(වැඩසටහනක ව්‍යාපෘති අනුව පුනරාවර්තන වියදම්වල ඓක්‍යය)

වියදම් ශීර්ෂ අංකය : 262

අමාත්‍යාංශයේ/ දෙපාර්තමේන්තුවේ/දිස්ත්‍රික් ලේකම් කාර්යාලයේ නම : දිස්ත්‍රික් ලේකම් කාර්යාලය - මාතර

වැඩසටහන් අංකය හා නාමය : 01 - මෙහෙයුම් ඩිසටහන

114

මූල්‍යකරණය		ව්‍යාපෘති 1		ව්‍යාපෘති 2		ව්‍යාපෘති 3		වැඩසටහනේ එකතුව/පිටුවේ එකතුව	
හැඳුනුම්	සංකේත විස්තරය	ඉද්ධ ප්‍රතිපාදනය	සත්‍ය වියදම	ඉද්ධ ප්‍රතිපාදනය	සත්‍ය වියදම	ඉද්ධ ප්‍රතිපාදනය	සත්‍ය වියදම	ඉද්ධ ප්‍රතිපාදනය	සත්‍ය වියදම
		රු.	රු.	රු.	රු.	රු.	රු.	රු.	රු.
		11	දේශීය අරමුදල්	78,837,510	76,971,865	874,733,200	873,095,324		
12	විදේශීය ණය								
13	විදේශීය ප්‍රදාන								
14	ප්‍රතිපූර්ණය කරනු ලබන විදේශීය ණය								
15	ප්‍රතිපූර්ණය කරනු ලබන විදේශීය ප්‍රදාන								
16	ප්‍රතිපාර්ශවීය අරමුදල්								
17	විදේශ මූල්‍යනය ආශ්‍රිත දේශීය පිරිවැය								
21	විශේෂ නීති සේවා එකතුව(පුනරාවර්තන)	78,837,510	76,971,865	874,733,200	873,095,324	-	-	953,570,710	950,067,189

එක් එක් වැඩසටහනක ව්‍යාපෘති අනුව වියදම් මූල්‍යකරණය

(වැඩසටහනක ව්‍යාපෘති අනුව මූලධන වියදම්වල ඓක්‍යය)

වියදම් ශීර්ෂ අංකය : 262 අමාත්‍යාංශයේ/ දෙපාර්තමේන්තුවේ/දිස්ත්‍රික් ලේකම් කාර්යාලයේ නම : දිස්ත්‍රික් ලේකම් කාර්යාලය - මාතර
 වැඩසටහන් අංකය හා නාමය : 01 - මෙහෙයුම් ඩිසටහන

115

මූල්‍යකරණය		ව්‍යාපෘති 1		ව්‍යාපෘති 2		ව්‍යාපෘති 3		වැඩසටහනේ එකතුව/පිටුවේ එකතුව	
ගණක සං	සංකේත විස්තරය	ශුද්ධ ප්‍රතිපාදනය	සත්‍ය වියදම	ශුද්ධ ප්‍රතිපාදනය	සත්‍ය වියදම	ශුද්ධ ප්‍රතිපාදනය	සත්‍ය වියදම	ශුද්ධ ප්‍රතිපාදනය	සත්‍ය වියදම
		රු.	රු.	රු.	රු.	රු.	රු.	රු.	රු.
		11	දේශීය අරමුදල්	178,549,290	49,361,695	1,000,000	911,079		
12	විදේශීය ණය								
13	විදේශීය ප්‍රදාන								
14	ප්‍රතිපූර්ණය කරනු ලබන විදේශීය ණය								
15	ප්‍රතිපූර්ණය කරනු ලබන විදේශීය ප්‍රදාන								
16	ප්‍රතිපාර්ශවීය අරමුදල්								
17	විදේශ මූල්‍යනය ආශ්‍රිත දේශීය පිරිවැය								
21	විශේෂ නීති සේවා								
	එකතුව(මූලධන)	178,549,290	49,361,695	1,000,000	911,079	-	-	179,549,290	50,272,774

එක් එක් වැඩසටහනක ව්‍යාපෘති අනුව වියදම් මූල්‍යකරණය

(වැඩසටහනක ව්‍යාපෘති අනුව පුනරාවර්තන හා මූලධන වියදම්වල ඓක්‍යය)

වියදම් ශීර්ෂ අංකය : 262

මාතර

වැඩසටහන් අංකය හා නාමය : 01 - මෙහෙයුම් වැඩසටහන

අමාත්‍යාංශයේ/ දෙපාර්තමේන්තුවේ/දිස්ත්‍රික් ලේකම් කාර්යාලයේ නම : දිස්ත්‍රික් ලේකම් කාර්යාලය

මූල්‍යකරණය		ව්‍යාපෘති 1		ව්‍යාපෘති 2		ව්‍යාපෘති 3		වැඩසටහනේ එකතුව/පිටුවේ එකතුව	
		ශුද්ධ ප්‍රතිපාදනය	සත්‍ය වියදම	ශුද්ධ ප්‍රතිපාදනය	සත්‍ය වියදම	ශුද්ධ ප්‍රතිපාදනය	සත්‍ය වියදම	ශුද්ධ ප්‍රතිපාදනය	සත්‍ය වියදම
සංකේතය	සංකේත විස්තරය	රු.	රු.	රු.	රු.	රු.	රු.	රු.	රු.
11	දේශීය අරමුදල්	257,386,800	126,333,560	875,733,200	874,006,403	-	-	1,133,120,000	1,000,339,963
12	විදේශීය ආධාර - ණය								
13	විදේශීය ආධාර - ප්‍රදාන								
14	ප්‍රතිපූර්ණය කරනු ලබන විදේශීය ආධාර - ණය								
15	ප්‍රතිපූර්ණය කරනු ලබන විදේශීය ආධාර - ප්‍රදාන								
16	ප්‍රතිපාර්ශවීය අරමුදල්								
17	විදේශ මූල්‍යනය ආශ්‍රිත BVV ශීය පිරිවැය								
21	විශේෂ නීති සේවා එකතුව(පුනරාවර්තන හා මූලධන)	257,386,800	126,333,560	875,733,200	874,006,403	-	-	1,133,120,000	1,000,339,963

5.2 2016 වර්ෂය සඳහා රජයේ නිලධාරීන්ගේ අත්තිකාරම් බී ගිණුම්

විස්තරය	උපරිම වියදම් සීමාව (රු. ශත)	අවම ලැබීම් සීමාව (රු. ශත)	උපරිම හර ගේෂ සීමාව (රු. ශත)
2016 වර්ෂයේ ඇස්තමේන්තු අනුව අනුමත සීමාව	55,000,000.00	37,000,000.00	250,000,000.00
2016 වර්ෂයේ සත්‍ය අගය	77,298,730.51	82,014,506.87	185,246,426.49

රජයේ නිලධාරීන්ගේ අත්තිකාරම් බී ගිණුම 2016 වර්ෂය

ණය වර්ගය	දිස්ත්‍රික් ලේකම් කාර්යාලය		ප්‍රාදේශීය ලේකම් කාර්යාල		ගෙවූ මුද්‍ර මුදල (රු. ශත)
	ගෙවූ සංඛ්‍යාව	මුදල (රු. ශත)	ගෙවූ සංඛ්‍යාව	මුදල (රු. ශත)	
ආපදා ණය	58	4,578,559.00	364	34,502,419.50	39,080,978.50
උත්සව අත්තිකාරම්	87	870,000.00	1273	12,730,000.00	13,600,000.00
විශේෂ අත්තිකාරම්	28	112,000.00	430	1,720,000.00	1,832,000.00
පාපැදි ණය	-	-	15	90,000.00	90000.00
එකතුව	173	5,560,559.00	2,082	49,042,419.50	54,602,978.50

5.3 පොදු තැන්පත් ගිණුම

ගිණුම් අංකය	2016.01.01 දිනට ආරම්භක ශේෂය	2016 වර්ෂය තුළ ලැබීම් (රු. ගන)	2016 වර්ෂය තුළ ගෙවීම් (රු. ගන)	2016.12.31 දිනට අවසාන ශේෂය (රු. ගන)
6000-0-0-14-0-4	0.00	0.00	0.00	0.00
6000-0-0-1-69	398,851.96	1,100,428.27	591,418.27	907,861.96
6000-0-0-2-0-93	7,250.00	7654596.87	4,905,536.87	2,756,310.00
6000-0-0-13-0-61	10,395,154.79	71,728,698.50	68,580,154.61	13,543,698.68
6000-0-0-16-0-44	336,796,699.43	138,979,722.97	89,690,162.84	386,086,259.56
6000-0-0-17-0-23	89,002,353.04	765,995,631.15	748,272,129.19	106,725,855.00
එකතුව	436,600,309.22	985,459,077.76	912,039,401.78	510,019,985.20