

- පටුන -

අනු අංකය	විස්තරය		පිටු අංකය
	මාතලේ දිසාපති/දිස්ත්‍රික් ලේකම්ගේ පණිවිඩය		04
02	දිස්ත්‍රික් ලේකම් කාර්යාලය හැඳින්වීම		
	2.1	දිස්ත්‍රික් ලේකම් කාර්යාලයේ දැක්ම හා මෙහෙවර	05
	2.2	දිස්ත්‍රික් ලේකම් කාර්යාලයේ අරමුණු	06
	2.3	දිස්ත්‍රික් ලේකම් කාර්යාලයේ කාර්යභාරය	06
03	මාතලේ දිස්ත්‍රික්කය හැඳින්වීම		
	3.1	දිස්ත්‍රික් මායිම් හා භූගෝලීය පසුබිම	07-09
	3.2	දිස්ත්‍රික්කයේ ඓතිහාසික පසුබිම හා එහි වැදගත්කම	09-12
	3.3	දිස්ත්‍රික්කයේ ස්වභාවික සම්පත්	12
	3.4	ජනතාවගේ ප්‍රධාන ජීවනෝපාය රටාවන්	12-13
	3.5	දිස්ත්‍රික්කයේ වාරිමාර්ග පද්ධතිය	13-14
	3.6	දිස්ත්‍රික්කයේ වර්ෂාපතනය	14
	3.7	දිස්ත්‍රික්කයේ උෂ්ණත්වය	15
	3.8	දිස්ත්‍රික්කයේ ජනගහනය	16
	3.9	දිස්ත්‍රික්කයේ මූලික සංඛ්‍යාලේඛන තොරතුරු	17-20
04	4.1	සංවිධාන ව්‍යුහය හා අනුමත කාර්ය මණ්ඩලය	
	4.1	අනුමත කාර්ය මණ්ඩලය	21-23
	4.2	කාර්යාලයේ සංවිධානය ව්‍යුහය	24
05	කාර්ය සාධනය		
5.1	සාමාන්‍ය පරිපාලන කටයුතුවල ප්‍රගතිය		
	5.1.1	වාහන නඩත්තු කටයුතු	25
	5.1.2	වාහන මගින් ආදායම් රැස් කිරීම	25
	5.1.3	සංචාරක නිවාසයට අදාල කටයුතු	26
	5.1.4	විශ්‍රාම වැටුප් ගෙවීම පිළිබඳ විස්තර	26
	5.1.5	පුහුණු වැඩසටහන් පිළිබඳ තොරතුරු	26-29
	5.1.6	අභ්‍යන්තර විගණන කටයුතු	30-33
	5.1.7	ආදායම් එක් රැස් කිරීම	33-34
	5.1.8	මානව සම්පත් කළමනාකරණය හා වෘත්තීය මාර්ගෝ.	34-37
	5.1.9	දිස්ත්‍රික් මැතිවරණ කටයුතු	37-38
	5.1.10	රෙජිස්ට්‍රාර් දෙපාර්තමේන්තුවේ කටයුතු	39-40
	5.1.11	ආපදා කළමනාකරණය	40-43
	5.1.12	මෝටර් රථ ප්‍රවාහන කටයුතු	44
	5.1.13	සංඛ්‍යාලේඛන අංශයේ කටයුතු	45-48
	5.1.14	දිස්ත්‍රික් පාරිසරික කටයුතු	49
	5.1.15	දිස්ත්‍රික් ඉඩම් කටයුතු හා ඉඩම් පරිහරණ කටයුතු	49-50
	5.1.16	දිස්ත්‍රික් පාරිභෝගික ආරක්ෂණය	51-52

අනු අංකය	විස්තරය		පිටු අංකය
	5.1.17	විවිධ බලපත්‍ර නිකුත් කිරීම	53-54
	5.1.18	දිස්ත්‍රික් මාධ්‍ය ඒකකයේ කටයුතු	54
	5.1.19	ජාතික ඒකාබද්ධතා වැඩසටහන්	55
5.2		සමාජ හා සංස්කෘතික ක්‍රියාකාරකම්	
	5.2.1	සංස්කෘතික හා ආගමික කටයුතු	56-58
	5.2.2	ළමා ආරක්ෂණ කටයුතු	58-60
	5.2.3	සමාජ සේවා කටයුතු	60-62
	5.2.4	වනිතා කටයුතු සංවර්ධනය	62-64
	5.2.5	සමාජ ආරක්ෂණ කටයුතු	64
	5.2.6	රාජ්‍ය නොවන සංවිධානවල කටයුතු	65-66
	5.2.7	දිස්ත්‍රික් ක්‍රීඩා කටයුතු	66-67
	5.2.8	දිස්ත්‍රික් තරුණ කටයුතු සංවර්ධනය	67-69
5.3		දිස්ත්‍රික් සැලසුම්කරණය හා ප්‍රගති පාලනය	
	5.3.1	දිස්ත්‍රික් විමධ්‍යගත ආයෝජන වැඩසටහන	70-71
	5.3.2	ග්‍රාමීය යටිතල පහසුකම් සංවර්ධන වැඩසටහන (RIDP)	71-72
	5.3.3	ග්‍රාමීය යටිතල පහසුකම් සංවර්ධන වැඩසටහන (RIDP) (විශේෂ)	72-73
	5.3.4	විවිධ අමාත්‍යාංශ හා දෙපාර්තමේන්තු යටතේ ක්‍රියාත්මක කල වැඩසටහන්	73-74
	5.3.5	දිස්ත්‍රික් ලේ.කා. විසින් අමාත්‍යාංශ ප්‍රතිපාදන මත ක්‍රියාත්මක කල වැඩසටහන්	74-75
	5.3.6	දිස්ත්‍රික් කෘෂිකාර්මික සංවර්ධනය හා කෘෂි ආරක්ෂණය	76-80
	5.3.7	සමෘද්ධි සංවර්ධන වැඩසටහන	80-83
	5.3.8	කුඩා ව්‍යාපාර සංවර්ධනය	83-85
	5.3.9	නිවාස සංවර්ධනය	85-87
	5.3.10	රේඛීය අමාත්‍යාංශ හා වෙනත් දෙපාර්තමේන්තු යටතේ සිදු කල ගෙවීම්	88-89
5.4		වාර්ෂික ගිණුම්	90-99
5.5		වර්ෂය තුළ දිස්ත්‍රික්කයේ ක්‍රියාත්මක කල වැඩසටහන්වල විශේෂ අවස්ථා	100-102

දිස්ත්‍රික් ලේකම් තුමාගේ පණිවිඩය



2017 වර්ෂය තුළදී මාතලේ දිස්ත්‍රික්කයේ අභිවෘද්ධිය වෙනුවෙන් ක්‍රියාත්මක කල විවිධ වැඩසටහන්වල ප්‍රගතිය හා ඊට අදාල මූල්‍ය තොරතුරුද ඇතුළත් කරමින් සකස් කල වාර්ෂික කාර්යසාධන හා ගිණුම් වාර්තාවට පණිවිඩයක් නිකුත් කරනු ලබන්නේ ඉතාමත් සතුටිණි.

මෙම වර්ෂය සඳහා අප විසින් සැලසුම් කරන ලද සියළුම වැඩසටහන් අපේක්ෂිත ඉලක්ක කරා මෙහෙයවීමට දිස්ත්‍රික්කයේ රාජ්‍ය ආයතන,දේශපාලන අධිකාරීත්වය හා රාජ්‍ය නොවන සංවිධාන අප වෙත මනා දායකත්වයක් ලබා දෙන ලදී. ව්‍යාපෘති ක්‍රියාත්මක කිරීමේදී භෞතික නිමැවුම් හා මූල්‍ය ප්‍රගතිය පිළිබඳව පමණක් නොසලකා ඉන් ඔබ්බට ගොස් ප්‍රතිඵලපාදක කර ගත් මෙහෙයුම් හා ප්‍රගති පාලනයක් ඔස්සේ ව්‍යාපෘති සැලසුම් කර ක්‍රියාත්මක කිරීමට හැකි වීම අප තැබූ ඉදිරි පියවරක් ලෙස පෙන්වා දිය හැකිය.

තවද පසුගිය වසරට හා සමානව මෙම වසරේදීද ජනාධිපති ලේකම් කාර්යාලය මගින් ජාතික මට්ටමින් ක්‍රියාත්මක කරනු ලබන වසවිස නැති ආහාර ප්‍රවර්ධනය,මත්ද්‍රව්‍ය නිවාරණය,වකුගඩු රෝග නිවාරණය හා පාරිසරික සංරක්ෂණ වැඩසටහන්වලට විශේෂ අවධානය යොමු කරමින් ඒවායෙහි සාර්ථක ප්‍රගතියක් අත්කර ගැනීම සඳහා කටයුතු කිරීමට අප හට හැකි විය. එසේම මාතලේ දිස්ත්‍රික්කයේ සංවර්ධන ප්‍රමුඛතා හඳුනාගැනීමේදී විශේෂයෙන් කෘෂිකාර්මික ක්ෂේත්‍රය කෙරෙහි වැඩි අවධානයක් යොමු කර ඇත.දිස්ත්‍රික්කයේ බහුතර ජනතාවකගේ ජීවනෝපාය වන්නේ කෘෂිකර්මාන්තයයි. එබැවින් ඔවුන්ට අවශ්‍ය යටිතල පහසුකම් හා සහනාධාර සපයාදීමට කටයුතු කරන ලදී. මීට අමතරව ග්‍රාමීය මාර්ග ඉදිකිරීම, විදුලිය සැපයීම, පාලම් ඉදිකිරීම, පානීය ජලය සැපයීම වැනි සංවර්ධන ව්‍යාපෘති විශාල සංඛ්‍යාවක් ක්‍රියාත්මක කිරීමට අප හට හැකි විය.

පෙර වර්ෂ හා සමානව මෙම වර්ෂයේදී ද භෞතික සංවර්ධනය ගැන පමණක් නොසලකා ගුණාත්මක සහ නිවැරදි සමාජ පැවැත්මක් උදෙසා වූ වැඩසටහන් රාශියක් ද ක්‍රියාත්මක කරන ලදී. ඒ අතර කාන්තා සුභසාධනය, ළමා ආරක්ෂණය, වැඩිහිටි සුභසාධනය, ජාතික ඒකාබද්ධතා කටයුතු, සංස්කෘතික හා ආගමික කටයුතු ප්‍රමුඛතාවය ගෙන ඇත. මෙම කටයුතු තුළින් දිස්ත්‍රික්කයේ බහු වාර්ගික ජනතාව අතර සංගිදියාව වර්ධනය කිරීමටද අප හට හැකි විය.

එසේම 2017 වර්ෂය තුළ ක්‍රියාත්මක කරනු ලැබූ වැඩසටහන් වල අඩුපාඩු හා ඒවායෙහි ප්‍රායෝගික අත්දැකීම්ද උපයෝගී කර ගනිමින් 2018 වර්ෂය සඳහා ප්‍රශස්ත වූ සංවර්ධන සැලැස්මක් මත කටයුතු කිරීමට අපේක්ෂා කර ඇති බව සඳහන් කර සිටිමි.

2017 වර්ෂය තුළදී අපේක්ෂිත ඉලක්ක සපුරා ගැනීම සඳහා මහපෙන්වීම් ලබා දුන් ගෞරවනීය පූජ්‍ය පක්‍ෂයට, දේශපාලන අධිකාරියට, අමාත්‍යාංශ ලේකම්වරුන්ට,පලාත් දෙපාර්තමේන්තු ප්‍රධානීන්ට,වෙනත් විවිධ දෙපාර්තමේන්තු වල, අධිකාරිවල, සංස්ථා වල ප්‍රධානීන්ට, ස්වේච්ඡා සංවිධාන වලට, මහජනතාවට ද මාගේ හදපිරි ස්තූතිය පිරිනමමි. එසේම මෙම කාර්යයන් වගකීමෙන් යුතුව ඉටු කිරීමට සහයෝගය ලබා දුන් මාතලේ දිස්ත්‍රික් ලේකම් කාර්යාලයේ මාණ්ඩලික නිලධාරීන් ඇතුළු කාර්ය මණ්ඩලයේ සියලු දෙනාට ,සියළුම ප්‍රාදේශීය ලේකම්වරුන් ඇතුළු එම කාර්ය මණ්ඩලයට මෙන්ම මහජනතාවගේ ගැටළු හා අවශ්‍යතා පිළිබඳව රාජ්‍ය නිලධාරීන් හට තොරතුරු ලබා දෙමින් මාධ්‍ය මෙහෙවරෙහි යෙදුන සියළුම මාධ්‍යවේදීන්ට ද මාගේ හදපිරි ස්තූතිය පිරිනැමමි.

ඩී.පී.ජී.කුමාරසිරි
දිස්ත්‍රික් ලේකම්/දිසාපති
මාතලේ

02. දිස්ත්‍රික් ලේකම් කාර්යාලය හැඳින්වීම.

(2.1) දිස්ත්‍රික් ලේකම් කාර්යාලයේ දැක්ම හා මෙහෙවර :-

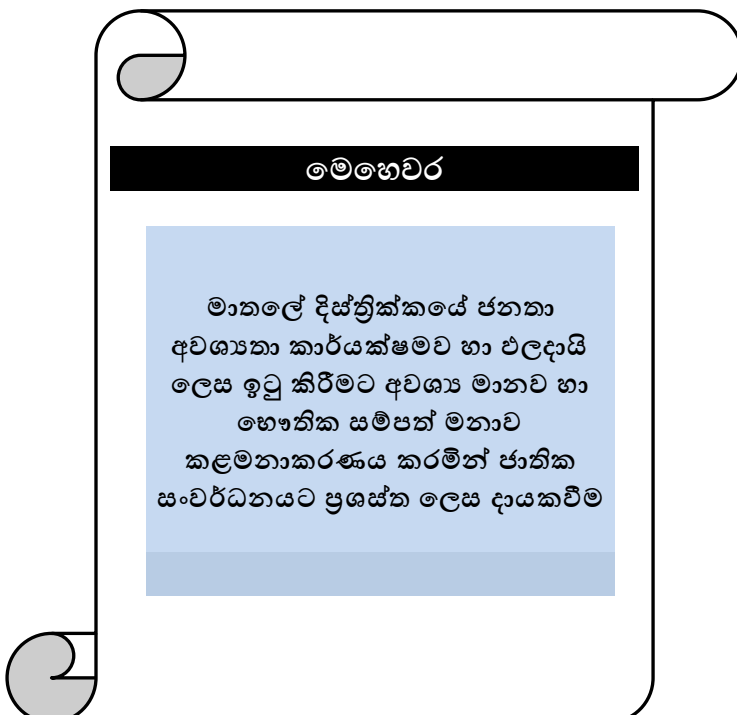
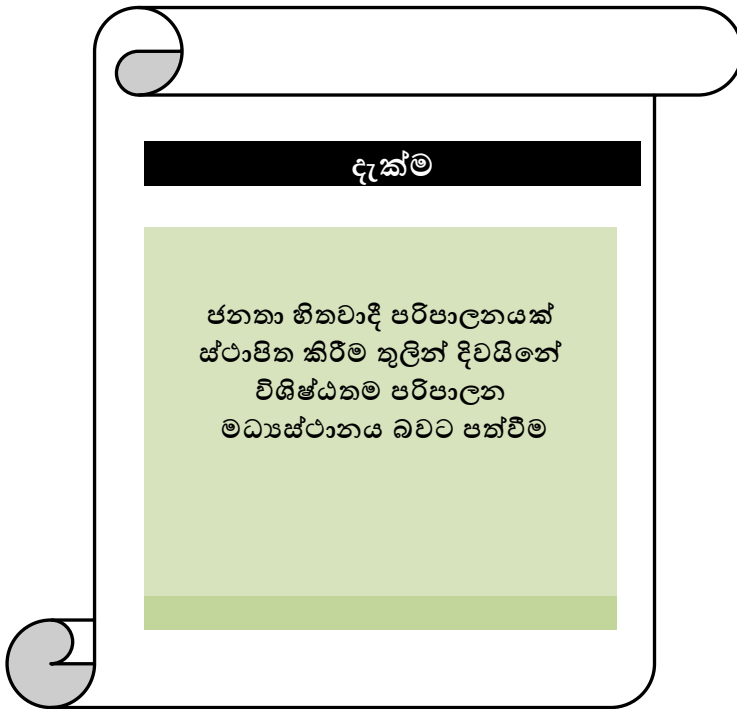

(2.2) දිස්ත්‍රික් ලේකම් කාර්යාලයේ අරමුණු :-

01. දිස්ත්‍රික් පරිපාලනය ජාතික සංවර්ධනය උදෙසා මෙහෙයවීම.
02. විශිෂ්ට වූ මූල්‍ය කලමනාකරණයක් පවත්වාගෙන යාම තුළින් මූල්‍ය සම්පත් ඵලදායීව යොදා ගැනීම
03. දිස්ත්‍රික්කය සතු භෞතික හා මානව සම්පත් සංවර්ධන ක්‍රියාවලිය සඳහා මනාව දායක කර ගැනීම
04. සේවලාභී සන්කාරය වඩාත් අර්ථවත් ලෙස ක්‍රියාවට නැංවීම
05. ජාතික ප්‍රතිපත්තීන්ට අනුකූලව සංවර්ධන සැලසුම් සකස් කිරීමෙන් දිස්ත්‍රික් සංවර්ධනය ශක්තිමත් කිරීම
06. දිස්ත්‍රික්කයේ සර්ව ආගමික හා සංස්කෘතික අභිවෘද්ධිය ගොඩනැගීම
07. දිස්ත්‍රික් තොරතුරු සම්පාදනය වැඩි දියුණු කරමින් සංවර්ධන කාර්යයන් ශක්තිමත් කිරීමට එය යොදා ගැනීම.

(2.3) දිස්ත්‍රික් ලේකම් කාර්යාලයේ කාර්යභාරය:-

- ❖ ප්‍රාදේශීය පරිපාලන කටයුතු සම්බන්ධීකරණය කරමින් දිස්ත්‍රික් පරිපාලන කටයුතු මෙහෙයවීම(නිලධාරීන්ට අදාළ සියළුම ආයතනික කටයුතු, ග්‍රාම නිලධාරී ආයතන කටයුතු,වාහන සම්බන්ධ කටයුතු වැනි දේ)
- ❖ ප්‍රාදේශීය ලේකම් කාර්යාලවලට අවශ්‍ය මූල්‍ය ප්‍රතිපාදන ලබා දෙමින් මනා වූ මූල්‍ය කළමනාකරණයක් පවත්වාගෙන යාම.
- ❖ ප්‍රාදේශීය මට්ටමින් සිදු කෙරෙන සියළුම ක්‍රමසම්පාදන කටයුතු සම්බන්ධීකරණය කිරීම හා ඒවායෙහි ප්‍රගති පාලන කටයුතු සිදු කිරීම.
- ❖ දිස්ත්‍රික් පරිපාලන කටයුතුවලට සම්බන්ධ සියළුම නිලධාරීන්ගේ මානව සම්පත් සංවර්ධන කටයුතු සිදු කිරීම (පුහුණුව ලබාදීම, කුසලතා වර්ධනය)
- ❖ දිස්ත්‍රික්කයේ ජනතාවගේ ජීවනෝපාය සංවර්ධනයට අදාළ කටයුතු සම්බන්ධීකරණය කිරීම හා ඒවායෙහි ප්‍රගති පාලන කටයුතු සිදු කිරීම.
- ❖ දිස්ත්‍රික්කයේ පරිපාලන කටයුතු ශක්තිමත් කිරීම වෙනුවෙන් වූ ප්‍රාග්ධන ආයෝජනයන්ට අදාළ සියළුම ඉදිකිරීම් කටයුතු සැලසුම් කිරීම හා ඒවා අධීක්ෂණය කිරීම.
- ❖ දිස්ත්‍රික් කෘෂිකර්ම කටයුතු හා පාරිසරික කටයුතු සම්බන්ධීකරණය කිරීම හා ඒ ආශ්‍රිත ගැටළු විසඳීමට කටයුතු කිරීම.
- ❖ දිස්ත්‍රික්කයේ අධ්‍යාත්මික සංවර්ධනය හා ජාතීන් අතර සුහදත්වය ඇති කිරීම සඳහා අවශ්‍ය කටයුතු මෙහෙයවීම
- ❖ ඉඩම් ගැටළුවලට අදාළ සම්බන්ධීකරණ කටයුතු සිදු කිරීම.
- ❖ ගිනි අවි බලපත්‍ර නිකුත් කිරීම, පුපුරණ ද්‍රව්‍ය බලපත්‍ර නිකුත් කිරීමේ කටයුතු.
- ❖ දිස්ත්‍රික් තොරතුරු සම්පාදනය
- ❖ දිස්ත්‍රික් ව්‍යවසායකත්ව සංවර්ධනයට අදාළ වැඩසටහන් ක්‍රියාත්මක කිරීම

(03) දිස්ත්‍රික්කය හැඳින්වීම :-

❖ දිස්ත්‍රික් සිතියම

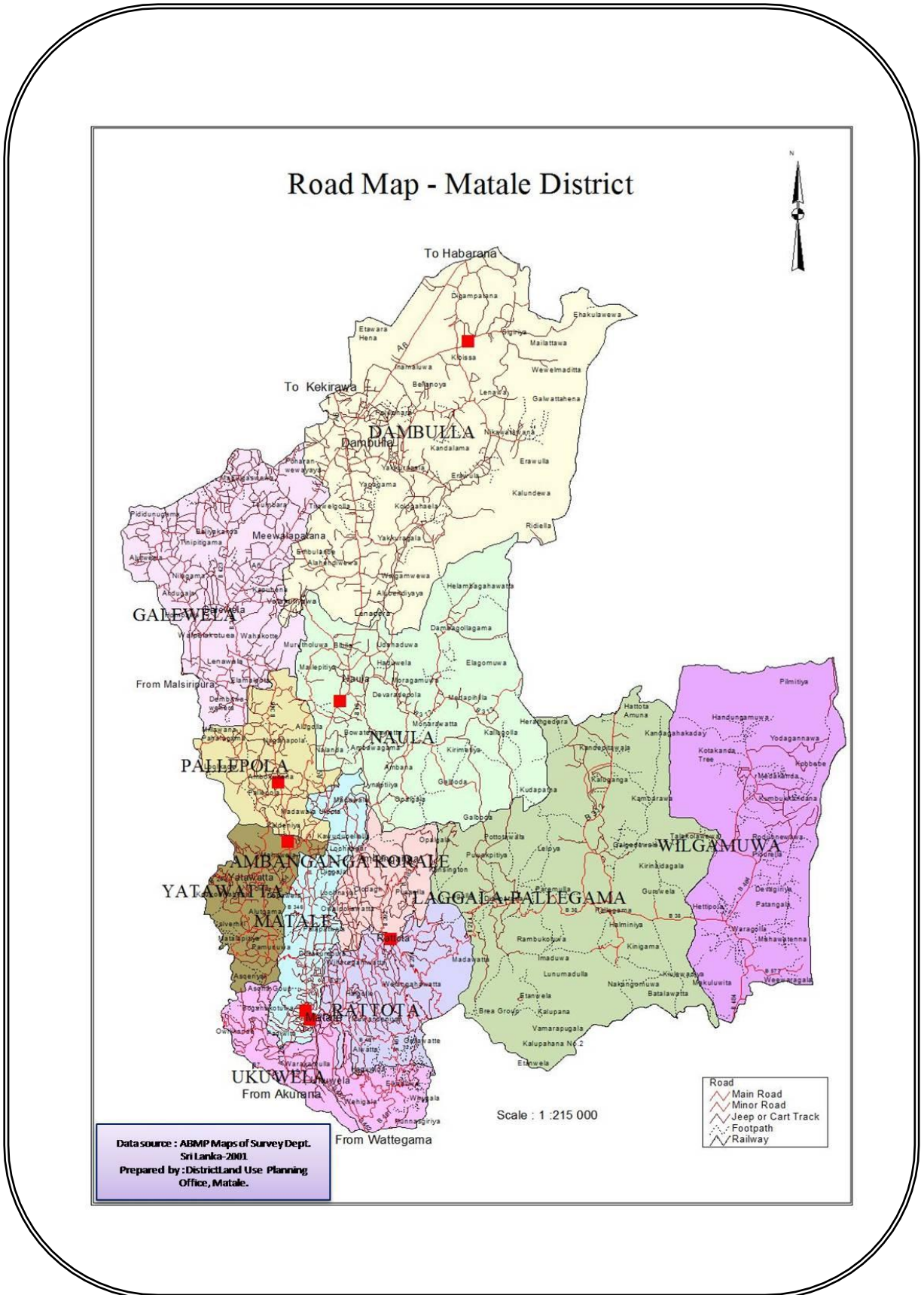

3.1 දිස්ත්‍රික්කයේ මායිම් හා භූගෝලීය පසුබිම :-

ශ්‍රී ලංකාවේ මධ්‍ය ප්‍රදේශය ලෙස සැලකෙන මාතලේ දිස්ත්‍රික්කය විශාලත්වයෙන් ව.කි.මී.1993.3කින් සමන්විත වේ. මධ්‍යම පළාතේ උතුරු කොටස නියෝජනය කෙරෙන මාතලේ දිස්ත්‍රික්කය නැගෙනහිර දේශාංශ 80^o 28.සිට 80^o 59, දක්වා හා උතුරු අක්ෂාංශ 7^o 24.සිට 8^o 01 දක්වා පැතිර පවතී. උතුරෙන් අනුරාධපුරයද නැගෙනහිරින් පොළොන්නරුව, බදුල්ල හා අම්පාර ද දකුණින් මහනුවර ද බටහිරින් කුරුණෑගල ද යන දිස්ත්‍රික්කවලින් මායිම් වන මාතලේ, දිවයිනේ ස්වභාවික සම්පත්වලින් අනූන ප්‍රදේශවලින් එකකි.

මාතලේ යන නම ලැබීම සම්බන්ධයෙන් ජනප්‍රවාද කිහිපයක් පවතී. පණ්ඩුකාභය රජතුමා විසින් සිය මාමණ්ඩියට පැවරූ ප්‍රදේශය මා තුල ජනපදය පසුව මාතලේ වූ බව ඉන් එක ජනප්‍රවාදයකි. තවද ගජබා රජු දවස සොලී රට ආක්‍රමණය කර 12000 ක් හෙවත් මහ තලයක් ගෙනවිත් පදිංචි කරවූ හෙයින් මහතලය මාතලේ වූ බව කියවේ. උස් කඳු මුදුන් වලින් වටවූ මහ තැනිතලාවක් වන බැවින් මහා තලාව මාතලේ වූ බව ද කියවෙන අතර මෙම මතය අද වුවත් පිළිගත හැකි කරුණකි.

ලොව අති විශිෂ්ට නිර්මාණයක් වූ සීගිරියද සොබා දහමේ අපූර්වතම දායාදයක් වන නකල්ස් කඳු වැටිය ද පිහිටි මෙම දිස්ත්‍රික්කය ප්‍රදේශීය ලේකම් කොට්ඨාශ 11 ක් පුරා විහිදුනු ගම්මාන 1373 කින් සමන්විත ලක්ෂ 04 කට අධික ජනගහනයක් වෙසෙන ප්‍රදේශයකි.

ශ්‍රී ලංකාවේ මධ්‍යම පළාතේ උතුරු අර්ධය නිරූපණය කරන මාතලේ දිස්ත්‍රික්කයේ පිහිටීම හා භූගෝලීය කරුණු මිණුම් දෙපාර්තමේන්තුවේ මැනුම් සිතියමේ (පරිමාණය 1:63360 - දඹුල්ල, නාලන්ද, කුරුණෑගල, පොළොන්නරුව, ඇළහැර හා රත්ගල යන අගලේ සිතියම් වලින් නිරූපණය කෙරේ.)

කඳුකර පද්ධතියට අයත් කොටසයිටල පියුම් බන්ඩිත නයිස්, ග්‍රනයිට්, කැලික්නයිස්, ස්ඵටික හුණුගල්, ඩොලමයිට් හා කොණ්ඩලයිට් වර්ගයට අයත් ගානට්, සිලිමනයිට්, ෂිස්ට් හා ග්‍රැපයිට් යන පාෂාණ වලින් මාතලේ දිස්ත්‍රික්කය සමන්විත වේ. දිස්ත්‍රික්කයේ කඳු ආශ්‍රිත ප්‍රදේශ ඒකකයන් වශයෙන් ගත් කල මූලික පාෂාණ වර්ගය වානෝකයිටිය. මෙම මූලික පාෂාණ වර්ග කාලයක් ගතවීමේදී පෘථිවි අභ්‍යන්තරයේ ඇතිවන නොයෙක් බලපෑම් මත උඩු නැම්ල විභේද හා යටි නැම්ලින් සංකීර්ණ ව්‍යුහ සාදයි. මෙම ලක්ෂණ නකල්ස් කඳුවැටිය ආශ්‍රිතව දැකිය හැකිය. බාදනායට එතරම් ඔරොත්තු නොදෙන හා පහසුවෙන් ජීර්ණය වන ගානට්, සිලිමනයිට් හා පෙල්ඩිස්පාර් වැනි පාෂාණ පිහිටීමේ ප්‍රතිඵලයක් ලෙස නකල්ස් හා හුන්නස්ගිරි කඳු ආශ්‍රිත ප්‍රදේශවල දරුණු නාය යෑම් ඇති වී තිබේ. මෙම ප්‍රදේශ වල වාර්ෂික වර්ෂාපතනය මි.මී. 1900 ට වැඩි බැවින් මෙම තත්ත්වය තවදුරටත් වර්ධනය වී ඇත.

මාතලේ දිස්ත්‍රික්කයේ නැගෙනහිර සීමාවේ පිහිටි මහවැලි නිම්නය අසල ප්‍රදේශ භූ වර්ගීකරණයට අනුව විජයන් ශ්‍රේණියට අයත් වේ. මහවැලි ගඟේ පිටාර තැන්නක් වන මෙම කලාපයේ විශේෂයෙන්ම අවසාධිත දියළු පස් තැන්පත්ව පවතී. මේ නිසා වී වගාවට ඉතා හිතකර ප්‍රදේශයක් ලෙස දිස්ත්‍රික්කයේ නැගෙනහිර අර්ධය පෙන්වා දිය හැක.

මාතලේ දිස්ත්‍රික්කයේ භූ විෂමතාවය සැලකීමේදී එය ප්‍රධාන කොටස් 3 කට බෙදා දැක්විය හැක.

1. උතුරු දිග තැන්න
2. මාතලේ ද්‍රෝණිය හා නකල්ස් ප්‍රදේශය
3. ලග්ගල සමාන්තර හෙල්වැටි

උතුරු දිග තැන්නට සාමාන්‍යයෙන් මාතලේ දිස්ත්‍රික්කයේ දඹුල්ල, ගලේවෙල, පල්ලේපොල ප්‍රාදේශීය ලේකම් කොට්ඨාශ අයත් වේ. තැන් තැන් වල උස් කඳු හා ශේෂ කඳු වලින් පිරුණු මෙම ප්‍රදේශය සාමාන්‍යයෙන් තැනිතලාවක් හා රළු බිම්කලක්ෂණ පෙන්වයි. මෙම ප්‍රදේශයේ පිහිටි ශේෂ කඳු අතර සීගිරිය, දඹුල්ල, බෙලියකන්ද පුරාණයේ පටන්ම ප්‍රසිද්ධියක් උසුලයි. මෙම තැනිතලාව සාමාන්‍යයෙන් අඩි 500-1000 ත් අතර උන්නතාංශයක් පෙන්වයි. මෙම රැලි බිමෙහි නිම්න අතුරින් ගලා යන ගංගා හරස් කර තැනූ වැව් රාශියක් පුරාණයේ තිබුණි. ඒ අතර කන්ඩලම, දේවහුව වැනි විශාල වැව් ප්‍රධාන වේ. මීට අමතරව ඉතාමළු ව තල්කොටේ හා සීගිරිය වැනි කුඩා වැව් ද වෙතී. මෙම තැන්නේ ගලා යන අතු ගංගා මඟින් රජරට වැව් පෝෂණය වේ. ඒ අතර කලා වැව හා මීන්නේරිය වැව ප්‍රධාන වේ.

මාතලේ ප්‍රදේශය ද්‍රෝණියක් ලෙස භූ විද්‍යාත්මකව පෙන්වාදිය හැකිය. එයට ප්‍රධාන හේතුව කඳු වළල්ලකින් මාතලේ නහරය වට වී තිබීමයි. නකල්ස් , ගුරුළුහෙල- පන්සල් තැන්න, ඕවිලිකන්ද හා හුන්නස්ගිරි කඳු වැටියෙන් වට වී ඇති මාතලේ නහරය ආශ්‍රිත ප්‍රදේශ මෙසේ ද්‍රෝණියක පිහිටයි. මාතලේ නහරයේ සිට මෙය පැහැදිලිවම නිරීක්ෂණය කල හැකිය. මෙම ප්‍රදේශයේ භූ ලක්ෂණ සංකීර්ණ කරවමින් ගලා බසින ගංගාව සුදු ගඟ වේ. මෙම ගඟ ඉහත කී කඳු වැටි

වලින් ගලා එන දිය දහර රාශියකින් පෝෂණය වේ. මාතලේ සිට රත්තොට හරහා නැගෙනහිර දෙසට යන විට රළු භූ විෂමතාවයක් දක්වන නකල්ස් වැටිය හමු වේ. මිටි කරගත් හස්තයක ඇගිලි මුදුන් ආකාරයට පිහිටි නිසා මෙම කඳු වැටියට ඒ නම ලැබී ඇත. මුදුන් පහකින් සමන්විත මෙම වැටියේ සාමාන්‍ය උන්නතාංශය අඩි 400 ක් පමණ වේ. සොබා

සෞන්දර්යය අතින් ද දිවයිනේ කිසිදු ප්‍රදේශයකට නොදෙවෙනි වන මෙම ප්‍රදේශය දැඩි රක්ෂිතයක් ලෙස රජය විසින් නම්කර ඇත. මෙම වැටියේ පිහිටි හුදකලා කඳු අතර ලකේගල හා කළු පහන කන්ද ප්‍රකටය.



නකල්ස් කඳු ප්‍රදේශය

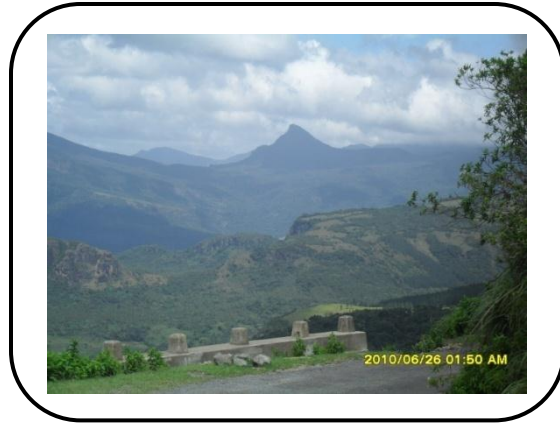

නකල්ස් කඳු ප්‍රදේශය

නකල්ස් කඳු වැටියේ වැටියේ නැගෙනහිර බෑවුමේ පිහිටි කැපි පෙනෙන ලක්ෂණයකි ලග්ගල සමාන්තර හෙල්වැටි කලාපය, නකල්ස් වැටියේ සිට ලග්ගල ප්‍රදේශයට සමාන්තරව උතුරු දෙසට විහිදෙන හෙල්වැටි 3 කින් මෙම කලාපය සමන්විත වේ. මින් එක් වැටියක් නකල්ස් හි තෙළඹුගල සිට වස්ගමුව දක්වා ද දෙවැනි වැටිය නකල්ස්හි වමාරපුගල සිට රණමුරේ හරහා අඹන්ගහ දක්වාද විහිදෙන අතර තෙවැනි වැටිය එතරම් පැහැදිලිව දැකිය නොහැකි වුවත් රඹුක්ඔඔව ප්‍රදේශයේ සිට ලග්ගල උඩසිය පත්තුව දෙසට විහිදෙයි. මෙම හෙල් වැටි වලින් ඇරඹෙන දිය දහර දිස්ත්‍රික්කයේ උතුරු සීමාවේදී අඹන්ගහට සම්බන්ධ වේ.

දිස්ත්‍රික්කයේ වනාන්තර ව්‍යාප්තිය ද සංකීර්ණය. එහි මධ්‍ය නිරිත හා බටහිර ප්‍රදේශ කඳුකර තෙත් කලාපීය වනාන්තර ද උතුරු හා ලග්ගල - විල්ගමුව ප්‍රදේශ පහතරට වියළි කලාපීය වනාන්තර වලින් ද සමන්විත වේ. ප්‍රධාන මෝසම් සුළං වර්ෂා 2 මහින්ම වර්ෂාව ලැබුවත් වැඩි වර්ෂාපතනයක් ලැබෙන්නේ ඊසාන දිග මෝසම් සුළං මගිනි. නකල්ස් වැටිය අසල පුළුල් ජෛව විවිධත්වයක් පෙන්වුම් කරන අතර මෙය ලංකාවේ ප්‍රධාන දායාදයක් ලෙස සැලකිය හැකිය. හෝටන් තැන්නට බොහෝ සෙයින් සමාන එහෙත් විශාල නොමැති පහතක් පිටවල ආශ්‍රිතව පිහිටා ඇති අතර කුඩා ලෝකාන්තයද එහි එක් කෙලවරක පිහිටා ඇත.

3.2 ඓතිහාසික පසුබිම හා එහි වැදගත්කම :-

මාතලේ දිස්ත්‍රික්කයේ ඉතිහාසය සැලකීමේදී ප්‍රාග් ඓතිහාසික යුගයේ යක්ෂ ග්‍රෝහකයින් විසූ ප්‍රදේශයක් බවද සාක්ෂි හමුවී ඇත.දැනට සොයා ගෙන ඇති පුරා වස්තු ව්‍යාප්තිය අනුව දිස්ත්‍රික්කයේ උතුරු හා නැගෙනහිර ප්‍රදේශ වල මොවුන් වැඩි වශයෙන් විසිරී සිටි බව පෙනෙයි. මෙම ප්‍රදේශවල පිහිටි හුදකලා ගිරි කුළු ඔවුන්ගේ වෘත්තීය පැවැත්මට ඉතා හිතකර විය.වසර 3000ක් පමණ වයස ඇති මළ සිරුරක් දඹුල්ල අසල ඉබ්බන්කටුව ප්‍රදේශයෙන් සොයාගෙන ඇති අතර, ඉහත කරුණු සනාථ කෙරෙන ප්‍රබල සාක්ෂියක් ලෙස එය ගත හැක.

මෙයට වසර 4000 කට පෙර විසූ ලෝ ප්‍රකට රාවණා රජුගේ අගනුවර වර්තමාන ලග්ගල අසල ලකේගල හෙවත් ලංකාපුරය යැයි කියවේ. රාවණා නම සඳහන් ස්ථාන කිහිපයක් අදත් ලග්ගල ආශ්‍රිතව පවතී.

විජය කුමරු ලංකාද්වීපයට ගොඩබසින ලද අවස්ථාවේ කපු කට්මින් සිටි කුවේතියගේ නිජ බිම ගලේවෙල අසල බම්බාව යැයි වංශ කථාවල සඳහන් වේ. ඇයගේ පියාද බම්බා නම් වූ අතර,ඔහු එම ප්‍රදේශයේ පාලකයා විය.යක්ෂ ග්‍රෝහකයින් විනාශ කිරීමෙන් පසු මෙම ප්‍රදේශ නෂ්ටාවශේෂ වූ බව කියැවේ.

ක්‍රි.පූ. වන සියවසේ දී පමණ ශ්‍රී මහා බෝධියත් සමඟ මෙරටට පැමිණි ආර්යයන් විසින් මෙම ප්‍රදේශ වල ජනාවාස බිහිකල බව ඉතිහාස පොත් වල ලියැවී ඇත. මෙසේ ජනාවාස ව්‍යාප්ත වීමට ප්‍රධාන හේතු සාධක වූයේ වී වගාවට ප්‍රමාණවත් ජලය ලබා ගැනීමේ අපහසුවයි. 1 වන ගජබා රජු සොළී දේශය ආක්‍රමණය කර රැගෙන ආ 12000 දෙනා පදිංචි කර වූයේ ද මාතලේ ආශ්‍රිතව බව ජනප්‍රවාදයේ දැක්වේ. මාතලේ කඩඉම් පොත දක්වා ඇති ආකාරයට ආර්යයන් ශ්‍රී ලංකාවේ විවිධ ස්ථානවල පදිංචි වූ අතර ඉන් ස්ථාන 17ක් වර්තමාන මාතලේ දිස්ත්‍රික්කය තුල පිහිටා ඇත.ඉන් වැඩි ප්‍රමාණයක් ගලේවෙල හා ප්‍රදේශ ආශ්‍රිත ඒවා වේ.

මාතලේ ඉතිහාසයේ කීර්තිමත් කාල පරිච්ඡේදයක් වන්නේ ක්‍රි.පූ 89-77 දක්වා වූ වළගම්බා රජු සමයයි. මාතලේ අළුවිහාරයේ දී සිදුකළ ත්‍රිපිටකය ග්‍රාන්ථාරූඪ කිරීමේ කාර්යය සිදු වූයේ මෙම වකවානු වේ දීය. මිළග ස්වර්ණමය යුගය එළඹෙන්නේ ක්‍රි.ව 479-497 දක්වා වූ කාලයයි. සිය පියාණන් ඝාතනය කර රාජ්‍ය භාරගත් කාශ්‍යප කුමරා තම අගනුවර ලෙස දඹුල්ල අසල සිගිරිය තෝරා ගත්තේය. ඔහු විසින් අනුරාධපුර ශ්‍රී විභූතිය සිගිරියට ගෙන එමින් මහාර්ඝ නිර්මාණයක් එහි කරවීය. එතෙක් වන ගත ආරණ්‍ය සේනාසනයක්ව පැවති සිගිරිය මතරම් ආලකමන්දාවක් කිරීමේ ගෞරවය මෙතුමාට හිමි වේ. වසර 18ක් එහි රාජ්‍ය මෙහෙය වූ ඔහුගේ නිර්මාණය අද වුවත් ලොව මවිත කරවයි. ඔහු

විසින් සිගිරිය අවට කරවූ ගොඩනැගිලි හා ජල තාක්‍ෂණය නූතන ඉංජිනේරු තාක්‍ෂණයට අභියෝගයකි. එසේම සිගිරි පර්වතයේ කල බිතුසිතුවම් ද විශිෂ්ඨ නිර්මාණයක් බව පැහැදිලිය.

අනුරාධපුර පාලනයේ අවසන් යුගයේ මාතවම්ම රජු සමයේ ලැබුණු තවත් දායාදයක් ලෙස නාලන්දා ගෙඩි ගෙය හැඳින්විය හැක. පල්ලව ගෘහ නිර්මාණ ශිල්පයට අනුව හින්දු ආභාෂය මුසු වූ නිර්මාණයක් ලෙස මෙය හැඳින්විය හැකි අතර, දිවයිනේ මධ්‍ය කේන්ද්‍රය මෙම ස්ථානයේ බව පිළිගැනීමක් පවතී. පොළොන්නරුව පළමු පාලකයා වූ විජයබාහු රජතුමා සොළීන්ගෙන් රට ගලවා ගැනීමේ මුල්ම කුමන්ත්‍රණය සිදු කලේ දඹුල්ල අසල මැණික්දෙන නම් ස්ථානයේදීය. එසේම ඔහුගේ ප්‍රධාන සටන් මධ්‍යස්ථානයක් ලෙස ද එය තෝරා ගත්තේය.

1 වන පරාක්‍රමබාහු කුමරා පොළොන්නරුව පාලක ගජබා රජුට එරෙහිව කල සටන් සඳහා ප්‍රධාන සටන් මධ්‍යස්ථානය ලෙස තෝරා ගත්තේ නාලන්දාවයි. මීට අමතරව සැලගමල , බෝගම්බර, ලග්ගල, රණමුරේ, අඹණ ආදී ප්‍රදේශද සටන් මධ්‍යස්ථාන ලෙස තෝරා ගත්තේය. පොළොන්නරුව අවසන් පාලකයා වූ නිශ්ශංකමල්ල රජු දඹුලු විහාරය රන් ගල්වා ප්‍රතිසංස්කරණය කල අතර, අනතුරුව එය රංගිරි දඹුලු විහාරය ලෙස හැඳින්වූ බව කියවේ. එසේම ඔහුගේ සිංහාසනය නිර්මාණය කිරීම සඳහා බේලිය කන්දෙන් ගල් පර්වතයක් ගෙන ගිය බව කියවේ.

ගම්පොළ විසූ 3 වන වික්‍රමබාහු රජතුමාට එරෙහිව උතුරේ විසූ ද්‍රවිඩ රජෙකු වන ආර්යය වක්‍රවර්ති විසින් සේනාවක් එවූ බව දැන රයිගමට පලා ගියේය. එම ද්‍රවිඩ සේනාව මාතලේ නගරය ආසන්නයේ කඳවුරු ලා ගෙන සිටින අවස්ථාවේදී ස්වකීය අභිමතය පරිදි මාතලේ ජනතාව ඔවුන් සමඟ සටන් කළහ. එහිදී ද්‍රවිඩ සේනාවේ විශාල පිරිසක් මිය ගිය අතර සෙසු පිරිස පලා ගියහ. මෙය ලක් ඉතිහාසයේ පාලකයකුගේ මහ පෙත්වීමකින් තොරව කළ එකම සටන බව කියවේ.

කෝට්ටේ යුගයේ 6වන පරාක්‍රමබාහු රජුගෙන් පසු ලක්දිව එක් සේසත් භාවය බිඳී ගියේය. අනතුරුව උඩරට රාජ්‍යයේ කොටසක් වූ මාතලේ ප්‍රදේශයට යුච්ච රජෙකු වශයෙන් විජයපාල කුමරා පත්කරන ලදී. මෙකල කන්ද උඩරට පාලකයා වූයේ ඔහුගේ පියා වූ සෙනරත් රජතුමාය. ගොඩපළ තම මාළිගය සාදා එහි සිට පාලනය ගෙන ගිය විජයපාල කුමරා දක්ෂ සටන් කරුවකු විය. පෘතුගීසීන් සමඟ සටන් කර ඔවුන් දරුණු ලෙස පරාජයට පත්කිරීමට මේ කුමරා සමත් විය. ක්‍රි.ව. 1635 දී මේ කුමරා මාතලෙන් පලා ගිය අතර, එතැන් සිට මාතලේ කන්ද උඩරටට පාලනයට නතු විය. 1815 දී මාතලේ ප්‍රදේශය ඇතුළුව උඩරට රාජ්‍යය බ්‍රිතාන්‍ය පාලනයට නතු විය. බ්‍රිතාන්‍යයන්ට මාතලේ වැඩි වැදගත්කමක් ඉසුළුවේ වතු වගාවට හා ත්‍රිකුණාමල - මහනුවර මාර්ගය මාතලේ හරහා වූ බැවිනි. සොළී හා ද්‍රවිඩ ආක්‍රමණවලදී ද රජරට රජවරු කන්ද උඩරටට පලා යාමට යොදා ගත්තේ මාතලේ හරහා වූ මාර්ගයයි. විශේෂයෙන් කන්ද උඩරටටත්, රජරටත්, ත්‍රිකුණාමලයත් සම්බන්ධවූයේ මාතලේ හරහා ය. 1803 හා 1815 කන්ද උඩරට ආක්‍රමණය සඳහා බ්‍රිතාන්‍යයන් මෙම මාර්ගය යොදා ගත්තේය. 1803 ආක්‍රමණය සඳහා ඔවුන් මාතලේ අසල මැක්ඩවල් කොටුව ඉදිකළ අතර, ආක්‍රමණය අසාර්ථක වීමත් සමඟම එයද විනාශ විය. වර්තමානයේ මාතලේ ප්‍රසිද්ධ සුසාන භූමිය ලෙස යොදා ගැනෙන්නේ මෙම බලකොටුව තිබූ ප්‍රදේශය වන අතර, එහි නටඹුන් අදත් දක්නට ඇත.

1848 දී දියත් වූ කැරැල්ල මාතලේ ඉතිහාසයේ වැදගත් සංදිස්ථානයකි. මෙම කැරැල්ලේ සම්පූර්ණ සැලැසුම් හා ක්‍රියාත්මක වීම සිදුවූයේ මාතලේ දිස්ත්‍රික්කය තුලදීය. වීරපුරන් අප්පු හා ගොංගාලේගොඩ බංඩා විසින් මෙහෙයවූ මෙම කැරැල්ල අසාර්ථක වීමත් සමඟම නායකයන් සියළු දෙනාම මාතලේ දී අත්අඩංගුවට ගෙන ජීවිතක්ෂයට පත් කරන ලදී.

ශ්‍රී ලංකාවේ කීර්තිනාමය රැන්දු ඇහැලේපොල නිළමේ, ඇතිපොළ නිළමේ හා වීර මදදුම බණ්ඩාර ද මෑත යුගයේ ශ්‍රී ලංකාවේ ප්‍රථම ආණ්ඩුකාර හා ජනාධිපති වූ විලියම් ගොපල්ලාව මහතාගේත් නිජ බිම මාතලේ දිස්ත්‍රික්කයයි. එසේම මහනුවර රාජධානියේ රජවරුන්ගේ විශ්වාසවන්ත නිළමේවරු හා නිලධාරීන් විශාල ප්‍රමාණයක් මාතලේ සිය නිජ බිම කරගෙන තිබුණි.

එසේම නිදහස ලබා ගැනීමෙන් අනතුරුව මේ වන විට මාතලේ දිස්ත්‍රික්කයේ පරිපාලන කටයුතු දිසාපතිවරුන් කීපදෙනෙකු යටතේ සිදු වී ඇත. ඒ අනුව දිස්ත්‍රික්කයේ ඇති විවිධ සම්පත් හා සංවර්ධන විභවතාවයන් හඳුනාගනිමින් එහි අභිවෘද්ධිය වෙනුවෙන් විශාල වැඩ කටයුතු රාශියක් ඔවුන් විසින් මේ වන විට සිදු කර ඇත. මෙම දිසාපතිවරුන් අතරින් සිරිල් ගමගේ මහතා සහ නිල්ද අල්විස් මහතා යන දිසාපතිවරුන් දිස්ත්‍රික් ලේකම් කාර්යාල අයත් අමාත්‍යාංශය වන ස්වදේශ කටයුතු අමාත්‍යාංශයේ ලේකම්වරුන් බවට පත්වීම විශේෂිත අවස්ථාවක් ලෙස පෙන්වා දිය හැකිය. එසේම මාතලේ දිස්ත්‍රික්කයේ හිටපු දිසාපතිවරයෙක් වන ගාමිණී සෙනෙවිරත්න මහතා රාජ්‍ය සේවා කොමිෂන් සභාවේ ලේකම්වරයා ලෙස කටයුතු කිරීමද එවැනි අවස්ථාවක් වේ. මීට අමතරව මාතලේ දිස්ත්‍රික්කයේ ප්‍රථම දිසාපතිවරිය ලෙස හෙලන් මිගෙස්ට්‍රල්ල මහත්මිය පත්වීමද විශේෂිත වේ.

මාතලේ දිස්ත්‍රික්කය තුල මෙතෙක් කටයුතු කර ඇති දිසාපතිවරුන්ගේ ජායාරූප හා ඔවුන් කටයුතු කර ඇති කාලසීමාවන් පහතින් සඳහන් කර ඇත.



ඒ.එල්.පෙරේරා මයා
(1955-1956)



ඒ.රත්නම් මයා
(1957-1957)



පී.පී.ඒ.පෙරේරා මයා
(1957-1957)



යූ.ඒ.ගුණරත්න මයා
(1960-1962)



කේ.බී.දිසානායක මයා
(1962-1963)



වී.සී.බී.උනරත්න මයා
(1963-1965)



එස්.එල්.බී.අමුණුගම මයා
(1966-1967)



එල්.බී.උදාගම මයා
(1968-1969)



එච්.ඒ.ඒ.අබේගුණවර්ධන මයා
(1969-1971)



සිරිල් ගමගේ මයා
(1971-1976)



එන්.ඒ.නවරත්න මයා
1976-1978



එස්.එම්.තෙන්නකෝන් මයා
(1978-1986)



ගුණතිලක මුදුන්තායක මයා
(1986-1989)



කේ.ඩබ්.ඊ.කරල්ලියද්ද මයා
(1989-1996)



පී.ඩයස් අමරසිංහ මයා
(1996-1999)



ටී.බී.අනාවුද මයා
(1999-1999)



රමා සිරිවංශ මයා
1999-2003



කේ.උඩගේ මයා
(2003-2006)



එච්.එම්.ගාමිණි
සෙනෙවිරත්න මයා
(2006-2010)



කේ.එච්.ඒ.මීගස්මුල්ල
මිය (2010-2015)

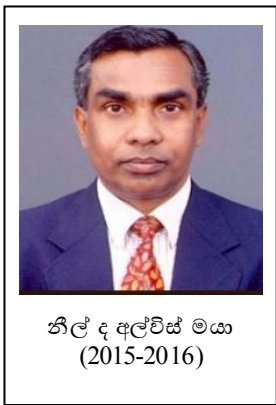

නිල් ද අල්විස් මයා
(2015-2016)



ඩී.පී.ඒ.කුමාරසිරි මයා
(2016-)

3.3 දිස්ත්‍රික්කයේ ස්වභාවික සම්පත්

ප්‍රදේශයේ බණිජ සම්පත් සැලකීමේදී ලග්ගල කොට්ඨාශයට අයත් කලුගඟ හා හත්තොට අමුණ මැණික් සඳහාද වාරිසොළ හා කයිකාවල මයිකා නිධිවලටද, තලාගොඩ හා ඕවල පිහන් කර්මාන්තයට යොදන පෙල්ඩිස්පාර් බණිජ නිධිවලටද වැදගත්කමක් උසුලයි. තවද හුණු හා කළු ගල් කර්මාන්තයද මෙම දිස්ත්‍රික්කයේ මහා පරිමාණ වශයෙන් සිදු කෙරේ.

3.4 දිස්ත්‍රික්කයේ ජනතාවගේ ප්‍රධාන ජීවනෝපාය රටාවන්

මාතලේ දිස්ත්‍රික්කය විවිධ දේශගුණික ලක්ෂණවලින් සමන්විත දිස්ත්‍රික්කයක් වන අතර එයට වියලි හා තෙත් කලාප ද අයත් වේ. මෙම දේශගුණ රටාව පදනම්ව විවිධ කෘෂිකාර්මික හෝග වගාවන් දිස්ත්‍රික්කය තුළ වගා කෙරේ. ඒ අනුව දිස්ත්‍රික්කයේ බහුතරයකගේ ප්‍රධාන ජීවනෝපාය වන්නේ කෘෂිකාර්මාන්තයයි. මෙම වගාවන් අතර වී වගාව ප්‍රධාන වන අතර ඊට අමතරව ලොකු ආණු වගාව, අතිරේක හෝග වගාව,එළවළු වගාව,ප්‍රධාන තැනක් ගනී.මිණිපේ වාර්මාර්ග ක්‍රමය යටතේ විල්ගමුව කොට්ඨාශයේ විශාල වශයෙන් වී වගාව කෙරෙන අතර දඹුල්ල ප්‍රදේශයේ ලොකු ආණු වගාව හා එළවළු වගාව සිදු කෙරේ. එසේම සැලකිය ජනතාවක් රාජ්‍ය අංශයේ හා පෞද්ගලික අංශයේ රැකියාවල නියුක්ත වනු දැකිය හැකිය.

මීට අමතරව දිස්ත්‍රික්කය තුළ සුළු අපනයන හෝග වගාවද විශාල ලෙස සිදු කෙරෙන අතර ඒ මගින්ද තම ජීවිකාව සරි කර ගනු ලබන ජන කොටසක් සිටී. ඔවුන් මාතලේ, යටවත්ත,උකුවෙල, අඹන්ගඟකෝරලේ,රත්තොට, ලග්ගල, නාඋල,පල්ලේපොල යන ප්‍රාදේශීය ලේකම් කොට්ඨාශවල ජීවත් වේ. වගා කරනු ලබන සුළු අපනයන බෝග අතර ගම්මිරිස්,කෝපි,කොකෝ,කරාඹු,ප්‍රධාන තැනක් උසුලනු ලබයි.

තවද දිස්ත්‍රික්කය තුළ කර්මාන්ත ක්ෂේත්‍රය ජීවනෝපාය කර ගත් ජන කොටසක්ද සිටී. මෙම කර්මාන්ත අතර ලාක්ෂා කර්මාන්තය, හන කර්මාන්තය, රස කැවිලි නිෂ්පාදනය, මැටි කර්මාන්ත, ගඩොල් කර්මාන්තය, මැණික් කර්මාන්තය,බෙකරි කර්මාන්තය ප්‍රමුඛ ස්ථානයක් ගෙන ඇත. මීට අමතරව සේවා අංශය ජීවිකාව කර ගත් සැලකිය යුතු ජන සංඛ්‍යාවක් මෙම දිස්ත්‍රික්කය තුළ ජීවත්වීමද දැකිය හැක.

❖ ප්‍රධාන ජීවනෝපායන් පිළිබඳ සංඛ්‍යාමය තොරතුරු

අනු අංකය	ජීවනෝපාය අංශය	සංඛ්‍යාව	ප්‍රතිශතය
01	රාජ්‍ය අංශයේ රැකියාවල නියුතු	28121	16.0
02	අර්ධ රාජ්‍ය අංශයේ	6636	3.8
03	පෞද්ගලික අංශයේ	54668	31.1
04	සේවා යෝජකයන් ලෙස	3822	2.2
05	තමන්ගේම කටයුත්තක නියුතු(කෘෂිකාර්මික කටයුතුද සමග)	69255	39.4
06	පවුලේ රැකියාවක් සඳහා දායකවුවන්	13218	7.5

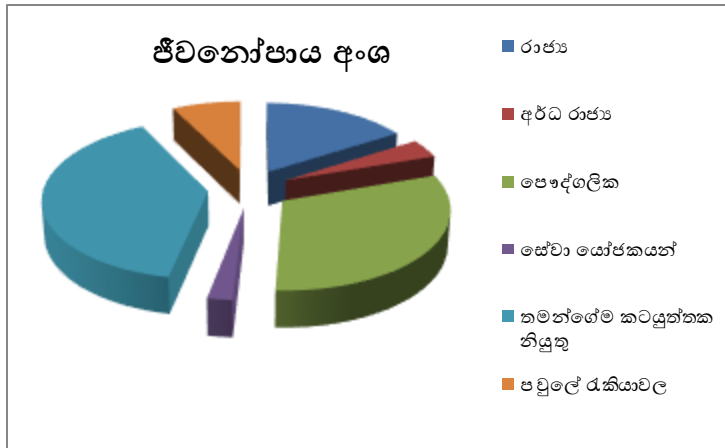

3.5 දිස්ත්‍රික්කයේ වාර්මාර්ග පද්ධතිය :-

❖ වාරි මාර්ග ක්‍රමය පිළිබඳ කෙටි හැඳින්වීමක් :-

මාතලේ දිස්ත්‍රික්කයේ පවතිනුයේ ගුරුත්ව වාර්මාර්ග ක්‍රමයක් වන අතර ඒ යටතේ මධ්‍යම වාරි ක්‍රමයට වගාවන් සඳහා ජලය සැපයීම සිදු කෙරේ. ඒ වැල්පිටිය ව්‍යාපාරයේ වැවක් මගින්ද, බෝවතැන්න ව්‍යාපාරයේ අඹන්ගහ හරස් කර ඇති අමුණක් මගින්ද හත්තොටඅමුණ ව්‍යාපාරයේ මාමය හරස්කොට ඇති අමුණක් මගින්ද මකුලේතැන්න හා අතිරහපිටිය ව්‍යාපාරයන්වල කුඩා ඔය හරස් කර ඇති අමුණක් හරහා ඇති වාරි ඇලවල් මාර්ගයෙන් වගාවන්වලට ජලය සපයනු ලබයි. වී, එළඹු බඩඉරිඟු, එළවළු, කුරක්කන් හා රටකපු වැනි වගාවන් මේ යටතේ පෝෂණය වේ.

මකුලේතැන්න හා අතිරහපිටිය වැනි කඳුකර ප්‍රදේශවල ඇති ව්‍යාපාර නාය යැම් හා ගංවතුර භානිවලට නිරන්තරයෙන් ලක් වේ. මේ නිසා සෑම වසරකම මේවා අළුත්වැඩියා කිරීමට විශාල මුදලක් වැය වේ. අමුණු ව්‍යාපාරවල කුඩා නියගයකදී වුවත් ජල හිඟතාවයකට මුහුණදීමට සිදු වේ. මකුලේතැන්න හා අතිරහපිටිය වැනි කඳුකර ප්‍රදේශවල අනෙක් ව්‍යාපාරවලට වඩා ජල කාන්දු වැඩි අතර හෙල්මළු ක්‍රමය නිසා වැඩි ජල ප්‍රමාණයක් ලබාදීමට සිදුවීමද මෙහිදී දැකිය හැකිය. නිශ්චිත වගා බිම්වලට අමතරව අනවසර වගා බිම් වලට ජලය අනවසරයෙන් ලබා ගැනීම, කන්න තීරණවලට වගා නොකිරීම හා වන සතුන්ගෙන් ඇල මාර්ගවලට සිදුවන අලාභ වැනි ගැටළු දැක ගත හැකිය.

❖ **එක් එක් ජලාශ යටතේ වගා කරන භූමි ප්‍රමාණයන්**

අනු අංකය	ජලාශය/වාරිමාර්ග ක්‍රමය	පිහිටි ප්‍රාදේශීය ලේකම් කොට්ඨාශය	වගා කරනු ලබන භූමි ප්‍රමාණය (හෙක්)
01	මකුලේතැන්න ව්‍යාපාරය	උකුවෙල	170
02	අතිරහපිටිය ව්‍යාපාරය	රත්තොට	112
03	ඒවැල්පිටිය ව්‍යාපාරය	නාලල	85.5
04	බෝවතැන්න ව්‍යාපාරය	නාලල	125
05	හත්තොටඅමුණ ව්‍යාපාරය	ලේගල	448.5

මීට අමතරව මිණිපේ ව්‍යාපාරය යටතේ මාතලේ දිස්ත්‍රික්කයට අයත් විල්ගමුව ප්‍රාදේශීය ලේකම් කොට්ඨාශයේ විශාල භූමි ප්‍රමාණයකට ජලය සපයනු ලබයි. මහනුවර දිස්ත්‍රික් මායිමේ සිට වස්ගමුව වනෝද්‍යානයට ආසන්න ප්‍රදේශයක් දක්වා වූ විශාල කුඹුරු ප්‍රමාණයක් මේ මගින් පෝෂණය වේ. ප්‍රධාන ඇල මාර්ගයෙන් බෙදෙන කුඩා වාරිමාර්ග ඇලවල් මගින් හා වැව් කීපයක් මගින්ද ජලය සපයනු ලබයි.

3.6 දිස්ත්‍රික්කයේ වර්ෂාපතනය :-

අනු අංකය	මාසය	සාමාන්‍ය වර්ෂාපතනය(මි.මී)
01	ජනවාරි	13.5
02	පෙබරවාරි	37.4
03	මාර්තු	47.4
04	අප්‍රේල්	107.1
05	මැයි	455.5
06	ජූනි	75.8
07	ජූලි	35.2
08	අගෝස්තු	17.3
09	සැප්තැම්බර්	7.4
10	ඔක්තෝබර්	74.3
11	නොවැම්බර්	164
12	දෙසැම්බර්	62.2

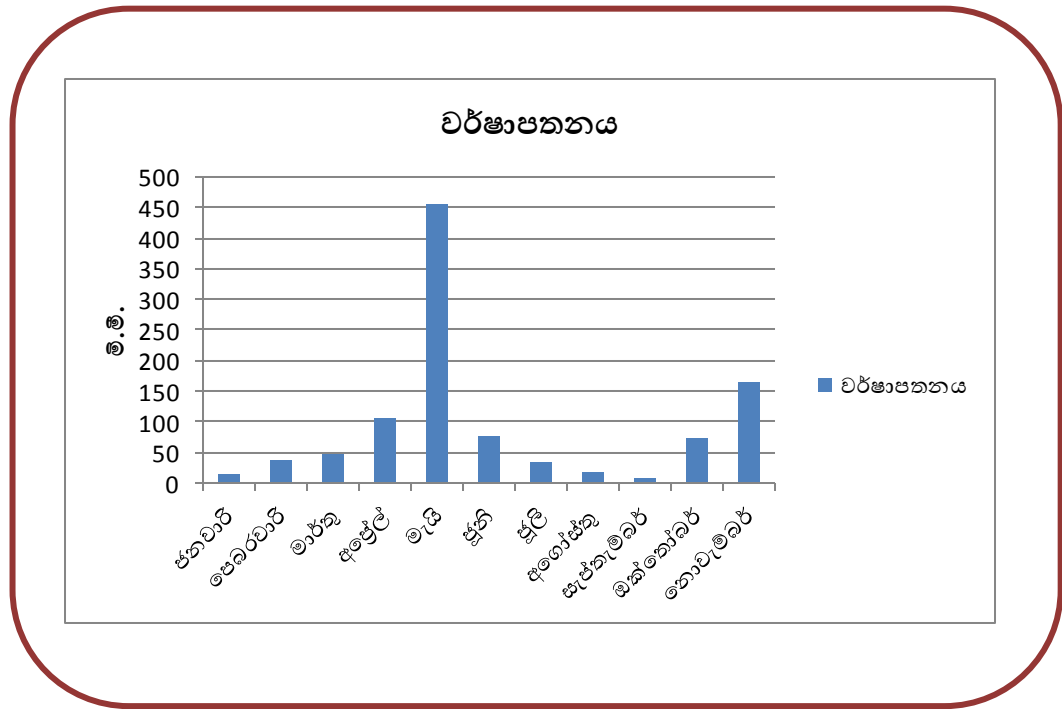

3.7 දිස්ත්‍රික්කයේ උෂ්ණත්වය :-

අනු අංකය	මාසය	සාමාන්‍ය උෂ්ණත්වය
01	ජනවාරි	25.2
02	පෙබරවාරි	25.55
03	මාර්තු	28.05
04	අප්‍රේල්	28.05
05	මැයි	27.1
06	ජූනි	26.7
07	ජූලි	26.9
08	අගෝස්තු	27.2
09	සැප්තැම්බර්	27.2
10	ඔක්තෝබර්	25.7
11	නොවැම්බර්	25.7
12	දෙසැම්බර්	25.15

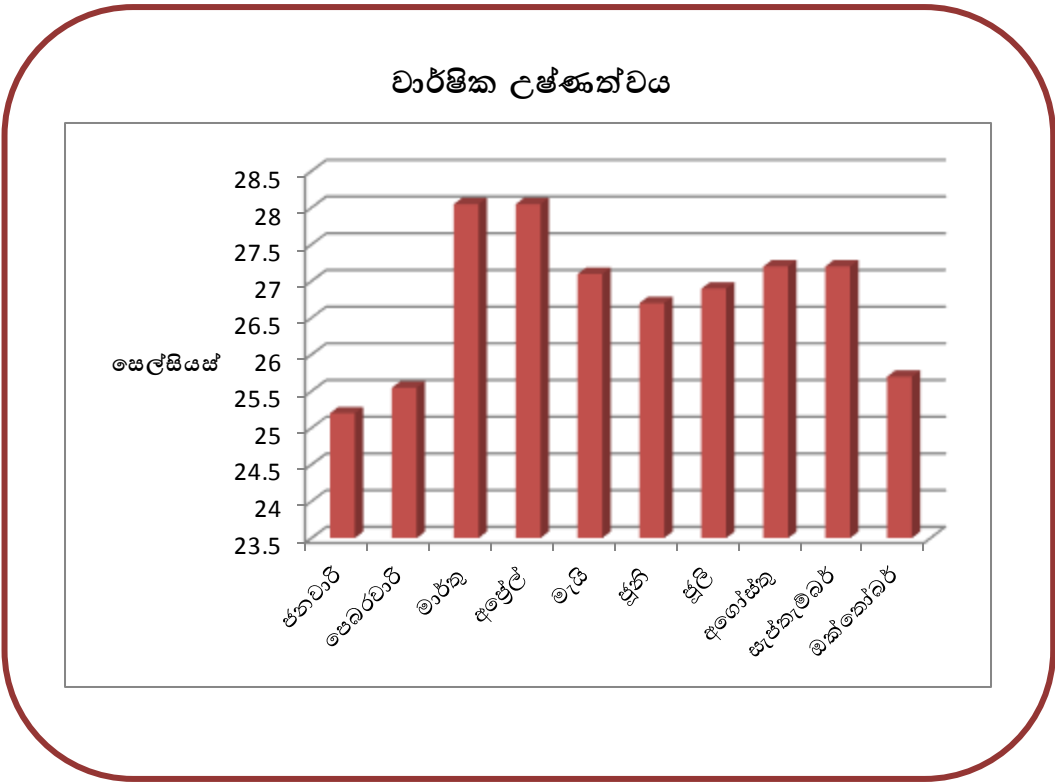

3.8 දිස්ත්‍රික්කයේ ජනගහනය :-

❖ ප්‍රාදේශීය ලේකම් කොට්ඨාශ අනුව ජනගහනය හා ජන සංඛ්‍යාව

ප්‍රා.ලේ. කොට්ඨාශය	ජනගහනය				ජන සංඛ්‍යාව
	නාගරික	ග්‍රාමීය	වතු	මුළු එකතුව	
ගලේවෙල	0	73258	177	73435	392.70
දඹුල්ල	24967	50841	0	75808	170.74
නාඋල	0	32380	0	32380	117.32
පල්ලේපොල	0	30405	592	30997	382.68
යටවත්ත	0	30210	1497	31707	503.29
මාතලේ	37203	40458	828	78489	1121.27
අඹන්ගහ කෝරළේ	0	13680	2721	16401	298.20
ලග්ගල	0	12543	154	12697	32.98
විල්ගමුව	0	30923	0	30923	120.79
රත්තොට	0	46130	7711	53841	543.85
උකුවෙල	1026	63973	6323	71322	926.26
එකතුව	63196	424801	20003	508000	254.89

❖ ප්‍රාදේශීය ලේකම් කොට්ඨාශ මට්ටමින් ස්ත්‍රී පුරුෂ භාවය අනුව ජනගහනය

ප්‍රා.ලේ. කොට්ඨාශය	පුරුෂ		ස්ත්‍රී		එකතුව	
	සංඛ්‍යාව	%	සංඛ්‍යාව	%	සංඛ්‍යාව	%
ගලේවෙල	35248	14.4	38187	14.5	73435	14.5
දඹුල්ල	38065	15.5	37743	14.3	75808	14.9
නාඋල	15819	6.5	16561	6.3	32380	6.4
පල්ලේපොල	14701	6.0	16296	6.2	30997	6.1
යටවත්ත	15198	6.2	16509	6.3	31707	6.2
මාතලේ	32272	15.2	41217	15.7	78489	15.5
අඹන්ගහ කෝරළේ	7679	3.1	8722	3.3	16401	3.2
ලග්ගල	6518	2.7	6179	2.3	12697	2.5
විල්ගමුව	15394	6.3	15529	5.9	30923	6.1
රත්තොට	25413	10.4	28428	10.8	53841	10.6
උකුවෙල	33668	13.7	37654	14.3	71322	14.0
එකතුව	244975	100.0	263025	100.0	508000	100.0

3.9 දිස්ත්‍රික්කයේ මූලික සංඛ්‍යාලේඛන තොරතුරු

3.9.1 දිස්ත්‍රික්කයට අදාළ විශේෂ තොරතුරු

අනු අංකය	විස්තරය	සංඛ්‍යාව/තොරතුරු
01	දිස්ත්‍රික්කයේ නම	මාතලේ
02	පලාත	මධ්‍යම
03	දිස්ත්‍රික්කයේ මුළු භූමි ප්‍රමාණය	1993 ව.කි.මී.
04	ප්‍රාදේශීය ලේකම් කොට්ඨාශ ගණන	11
05	ජන්ද මධ්‍යස්ථාන ගණන	324
06	මහ නගර සභා ගණන	02
07	ප්‍රාදේශීය සභා ගණන	11
08	සංචාරක බංගලා ගණන	13
09	කලාප අධ්‍යාපන කාර්යාල ගණන	04
10	පාසැල් සංඛ්‍යාව	323
11	පාසැල් ශිෂ්‍යයින් සංඛ්‍යාව	101367
12	පාර්ලිමේන්තු මන්ත්‍රීවරුන් සංඛ්‍යාව	05
13	පලාත් සභා මන්ත්‍රීවරුන් සංඛ්‍යාව	11
14	ප්‍රාදේශීය සභා මන්ත්‍රීවරුන් සංඛ්‍යාව	-

3.9.2 මාර්ග පිළිබඳ තොරතුරු

ශ්‍රේණිය	තාර දමා ඇති		තාර දමා නොමැති		කොන්ක්‍රීට් දමා ඇති මාර්ග		මාර්ග මුළු දිග (කි.මී)
	දිග	%	දිග	%	දිග	%	
ඒ ශ්‍රේණිය	97.2	8.3	-	-	-	-	97.2
බී ශ්‍රේණිය	286.0	24.3	-	-	-	-	286.0
ඒබී ශ්‍රේණිය	7.1	0.6	-	-	-	-	7.1
සී ශ්‍රේණිය	264.2	22.4	13.9	0.5	4.6	0.5	282.6
ඩී ශ්‍රේණිය	115.4	9.8	35.9	1.2	4.1	0.5	155.4
නගර සභා මාර්ග	67.2	5.7	202.2	7.0	45.1	5.3	314.4
ප්‍රාදේශීය සභා මාර්ග	341.4	29.0	2639.2	91.3	797.3	93.7	3777.9
සියළුම මාර්ග	1178.3	100.0	2891.2	100.0	851.2	100.0	4920.6

3.9.3 කර්මාන්ත පිළිබඳ තොරතුරු

අනු අංකය	වර්ගය	සංඛ්‍යාව	ප්‍රතිශතය
01	පතල් කැනීම	436	17.1
02	ආහාර, බීම වර්ග හා දුම්කොළ	648	25.5
03	රෙදි පිළි, ඇඳුම් පැළඳුම් හා සම් භාණ්ඩ	217	8.5
04	දැව, දැව භාණ්ඩ හා ගෘහ භාණ්ඩ	335	13.2
05	කඩදාසි නිෂ්පාදන, මුද්‍රණ කටයුතු	24	0.9
06	රසායන ද්‍රව්‍ය, ඛනිජ තෙල්, රබර් හා ප්ලාස්ටික්	12	0.5
07	ආලෝහමය ඛනිජ නිෂ්පාදන	72	2.8
08	මූලික ලෝහ කර්මාන්ත, ලෝහ භාණ්ඩ යන්ත්‍රෝපකරණ හා මෙවලම්	72	2.8
09	වෙනත් නිෂ්පාදන කර්මාන්ත	641	25.2
10	ජලාශ්‍රිත කටයුතු හා ජල සැපයුම්	87	3.4
	එකතුව	2544	100.0

3.9.4 දිස්ත්‍රික්කයේ ඉඩම් පරිහරණ රටාව

ඉඩම් ස්වභාවය	භූමි ප්‍රමාණය (හෙක්.)	ප්‍රතිශතය
01 අස්වැද්දෙන ලද කුඹුරු		
වාරිමාර්ග	16800.5	8.4
අහස්දියෙන්	557.1	2.8
02. තේ	3291.0	1.7
03. රබර්	1589.0	0.8
04.පොල්	12370.0	6.2
05. කුරුඳු	368.1	0.2
06. වෙනත් වගාවන්	26328.0	13.2
07. වනාන්තර		
❖ සන වනාන්තර	60711.0	30.5
❖ විවෘත වනාන්තර	11797.0	5.9
❖ වගා කරන ලද වනාන්තර	4093.0	2.1
08 . ලඳු කැලෑ හා හේන්	1289.9	0.6
09. වගුරු	-	-
10. ගෙවතු	38323.0	19.2
11. ජලාශ	4100.0	2.1
12.ගොඩනැගිලි	1450.0	0.7
13.වැලි හා ගල් පර	4200.0	2.1
14.මුඩු බිම් හා අත්හරින ලද ඉඩම්	3600.0	1.8
15. වෙනත් (පුජා භූමි, මාර්ග, සුසාන භූමි වැනි)	3411.0	1.76
එකතුව	199300.0	100.0

3.9.5 දිස්ත්‍රික්කයේ රජයේ ආධාරලාභීන්

ප්‍රාදේශීය ලේකම් කොට්ඨාශය	ක්‍ෂය රෝග ආධාර	පිළිකා රෝග ආධාර	තැලසීමියා රෝග ආධාර	ලාභ්‍ය ආධාර	මහජන ආධාර	වකුගවු රෝග ආධාර
ගලේවෙල	0	104	17	0	1158	186
දඹුල්ල	1	92	8	4	1381	115
නාලල	4	26	3	1	714	88
පල්ලේපොල	1	42	2	0	710	6
යටවත්ත	0	35	4	0	816	7
මාතලේ	6	57	3	0	789	11
අඹන්ගහ කෝරළේ	1	21	0	1	339	1
ලග්ගල	7	30	2	0	727	100
විල්ගමුව	13	9	3	2	956	380
රත්තොට	0	55	1	3	1346	7
උකුවෙල	3	49	3	1	1075	7
එකතුව	36	520	46	12	10011	908

3.9.6 දිස්ත්‍රික්කයේ මූල්‍ය ආයතන

ප්‍රාදේශීය ලේකම් කොට්ඨාශය	මහජන බැංකුව	ලංකා බැංකුව	ජාතික ඉතිරි කිරීමේ බැංකුව	රා.උකස් හා ආයෝජන බැංකුව	සම්පත් බැංකුව	කොමර්ෂල් බැංකුව	සෙලාන් බැංකුව	සංඝසා සංවර්ධන බැංකුව	ජාතික සංවර්ධන බැංකුව	පැන් ඒෂියා බැංකුව	ප්‍රාදේශීය සංවර්ධන බැංකුව
ගලේවෙල	1	1	1	-	1	1	-	-	-	1	1
දඹුල්ල	1	2	1	-	1	1	1	1	1	1	1
නාලල	1	1	1	-	-	-	-	-	-	-	1
පල්ලේපොල	1	1	-	-	-	-	-	-	-	-	-
යටවත්ත	-	1	-	-	-	-	-	-	-	-	-
මාතලේ	1	2	1	1	1	1	1	1	1	1	1
අඹන්ගහ කෝරළේ	-	-	-	-	-	-	-	-	-	-	-
ලග්ගල	-	-	-	-	-	-	-	-	-	-	1
විල්ගමුව	1	1	-	-	-	-	-	-	-	-	1
රත්තොට	1	1	-	-	-	-	-	-	-	-	1
උකුවෙල	1	1	-	-	-	-	-	-	-	-	-
එකතුව	8	11	4	1	3	3	2	2	2	3	7

3.9.7 දිස්ත්‍රික්කයේ ආගමික මධ්‍යස්ථාන

ප්‍රාදේශීය ලේකම් කොට්ඨාශය	පන්සල්	කෝවිල්	මුස්ලිම් පල්ලි	ක්‍රිස්තියානි/කතෝලික දේවස්ථාන	වෙනත්
ගලේවෙල	51	3	18	11	-
දඹුල්ල	63	-	4	3	-
නාඋල	41	2	2	2	-
පල්ලේපොල	36	5	3	-	-
යටවත්ත	36	4	5	3	-
මාතලේ	36	16	18	6	-
අඹන්ගහ කෝරළේ	11	16	-	2	-
ලග්ගල	24	-	-	-	-
විල්ගමුව	31	-	-	-	-
රත්තොට	43	36	8	3	-
උකුවෙල	48	17	11	1	-
එකතුව	420	99	69	28	-

3.9.8 දිස්ත්‍රික්කයේ දහම් පාසල් හා පෙර පාසල්

ප්‍රාදේශීය ලේකම් කොට්ඨාශය	දහම් පාසල්		පෙර පාසල්
	බෞද්ධ	අනෙකුත් ආගම්	
ගලේවෙල	48	05	83
දඹුල්ල	60	01	84
නාඋල	40	00	37
පල්ලේපොල	36	00	41
යටවත්ත	31	04	26
මාතලේ	34	14	61
අඹන්ගහ කෝරළේ	09	09	14
ලග්ගල	18	00	15
විල්ගමුව	34	00	45
රත්තොට	34	21	51
උකුවෙල	41	08	58
එකතුව	385	62	515

(04) සංවිධාන ව්‍යුහය හා අනුමත කාර්ය මණ්ඩලය :-

4.1 අනුමත කාර්ය මණ්ඩලය

❖ 2017.12.31 දිනට දිස්ත්‍රික් ලේකම් කාර්යාලයේ අනුමත කාර්ය මණ්ඩලය හා පුරප්පාඩු පිළිබඳ විස්තර

තනතුර	සේවා/ශ්‍රේණිය/පංතිය	අනුමත සංඛ්‍යාව	දැනට සිටින සංඛ්‍යාව	පුරප්පාඩු සංඛ්‍යාව
ජ්‍යෙෂ්ඨ මට්ටම				
දිස්ත්‍රික් ලේකම්	ශ්‍රී.ලං.ප.සේ.විශේෂ	01	01	-
අතිරේක දිස්ත්‍රික් ලේකම්	ශ්‍රී.ලං.ප.සේ. I	01	01	-
අතිරේක දිස්ත්‍රික් ලේකම් (ඉඩම්)	ශ්‍රී.ලං.ප.සේ. I	01	01	-
සහකාර දිස්ත්‍රික් ලේකම්	ශ්‍රී.ලං.ප.සේ. III/II	01	01	-
ප්‍රධාන ගණකාධිකාරී	ශ්‍රී.ලං.ග. සේ. I	01	01	-
ප්‍රධාන අභ්‍යන්තර විගණක	ශ්‍රී.ලං.ග. සේ. I	01	01	-
ගණකාධිකාරී	ශ්‍රී.ලං.ග. සේ. III	01	01	-
දිස්ත්‍රික් ඉංජිනේරු	ශ්‍රී.ලං.ඉ.සේ. I	01	01	-
අධ්‍යක්ෂ (ක්‍රමසම්පාදන)	ශ්‍රී.ල.ක්‍ර.සේ. I	01	01	-
නියෝජ්‍ය අධ්‍යක්ෂ/සහකාර අධ්‍යක්ෂ	ශ්‍රී.ල.ක්‍ර.සේ. III/II	04	02	02
සහකාර අධ්‍යක්ෂ (අධි සේවක පදනම)	ශ්‍රී.ල.ක්‍ර.සේ. III	01	01	-
එකතුව		14	12	02
තෘතීයික මට්ටම				
පරිපාලන නිලධාරී	රා.ක.ස.සේවයේ අධි	01	01	-
භාෂා පරිවර්තක	(සිංහල/දෙමළ) (සිංහල/ඉංග්‍රීසි)	02	01	01
එකතුව		03	02	01
ද්විතීයික නිලධාරී				
සංවර්ධන සම්බන්ධීකාරක	ආශ්‍රිත නිලධාරී	02	02	-
සංවර්ධන නිලධාරී	සං.නි.සේ. III	31	31	00
රා.කළමනා. සහකාර	රා.ක.ස. I, II, III	30	24	06
කාර්මික නිලධාරී	තාක්ෂණ සේවය	02	02	-
සැලසුම් ශිල්පී	තාක්ෂණ සේවය	01	01	-
කාර්මික සහායක	තාක්ෂණ සේවය	02	01	01
පරිගණක දත්ත සටහන් ක්‍රියාකරු	තොරතුරු තාක්ෂණ සේවය	02	02	-
එකතුව		70	63	07

තනතුර	සේවාව/ශ්‍රේණිය/පංතිය	අනුමත සංඛ්‍යාව	දැනට සිටින සංඛ්‍යාව	පුරප්පාඩු සංඛ්‍යාව
ප්‍රාථමික මට්ටම				
රියදුරු	I, II A II B	08	03	05
කාර්යාල කාර්ය සහායක	කා.සේ.සේ. I, II, III	15	14	01
ජායා පිටපත් යන්ත්‍ර ක්‍රියාකරු	කා.සේ.සේ. I, II, III			
බංගලා භාරකරු	I, II, III විශේෂ	01	01	-
කාර්යාල කාර්ය සහායක (දෙපාර්තමේන්තුගත)	කා.සේ.සේ. II	01	01	-
විදුලි කාර්මික	දෙපාර්තමේන්තුගත I, II, III විශේෂ	01	-	01
එකතුව		26	19	07

❖ 2017.12.31 දිනට ප්‍රාදේශීය ලේකම් කාර්යාලවල අනුමත කාර්ය මණ්ඩලය හා පුරප්පාඩු පිළිබඳ විස්තර

තනතුර	සේවාව/ශ්‍රේණිය/පංතිය	අනුමත සංඛ්‍යාව	දැනට සිටින සංඛ්‍යාව	පුරප්පාඩු සංඛ්‍යාව
ජ්‍යෙෂ්ඨ මට්ටම				
ප්‍රාදේශීය ලේකම්	ශ්‍රී.ලං.ප.සේ.විශේෂ	-	-	-
	ශ්‍රී.ලං.ප.සේ. I	11	10	01
	ශ්‍රී.ලං.ප.සේ. II	-	-	-
සහකාර ප්‍රා.ලේකම්	ශ්‍රී.ලං.ප.සේ. III/ II	12	06	06
ගණකාධිකාරී	ශ්‍රී.ලං.ප.සේ. II, III	11	08	03
සහකාර අධ්‍යක්ෂ	ශ්‍රී.ලං.ප.සේ. III/ II	11	11	-
එකතුව		45	35	10
තෘතීයික මට්ටම				
පරිපාලන නිලධාරී	අධි පන්තිය	11	08	03
ග්‍රාම නිලධාරී (පරිපාලන)	අධි පන්තිය	11	04	07
භාෂා පරිවර්තක	-	04	02	02
එකතුව		26	14	12
ද්විතීයික නිලධාරී				
සංවර්ධන සම්බන්ධීකාරක	ආශ්‍රිත නිලධාරී	06	06	-
සංවර්ධන නිලධාරී	සංවර්ධන නිලධාරී සේ.	708	634	74

තනතුර	සේවාව/ශ්‍රේණිය/පංතිය	අනුමත සංඛ්‍යාව	දැනට සිටින සංඛ්‍යාව	පුරප්පාඩු සංඛ්‍යාව
රා.ක.සහකාර	I,II,III	300	257	43
ග්‍රාම නිලධාරී	I,II,III	545	474	71
තාක්ෂණ නිලධාරී	කාර්මික නිලධාරී	22	10	12
එකතුව		873	747	126
ප්‍රාථමික මට්ටම				
රියදුරු	I,II A II B	22	22	-
කාර්යාල කාර්ය සහායක (මුරකරු ආදිය ඇතුළුව)	I,II,III	86	70	16
එකතුව		108	92	16

4.2 කාර්යාලයේ සංවිධාන ව්‍යුහය

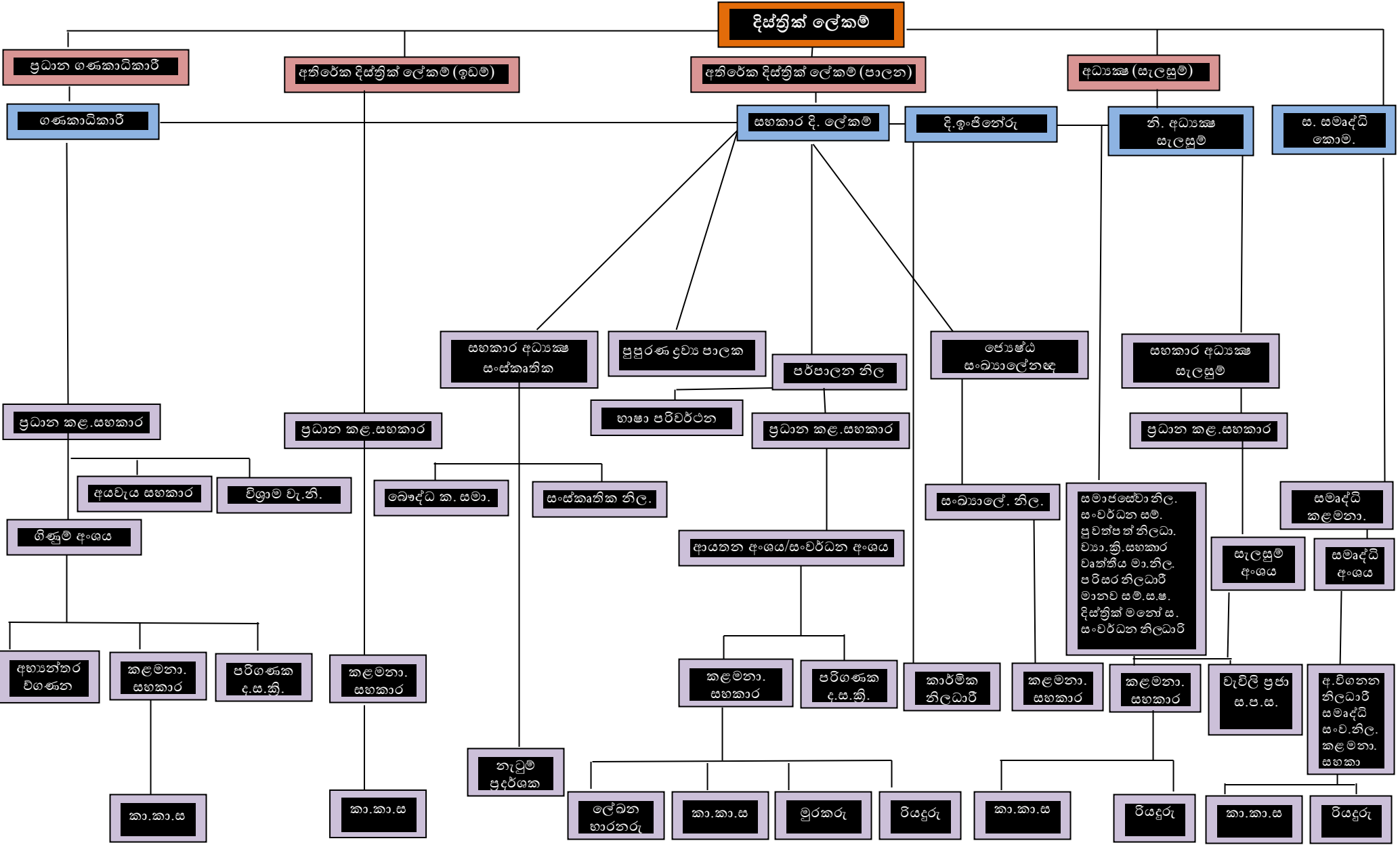

(05) කාර්යසාධනය :-

5.1 සමාන්‍ය පරිපාලන කටයුතුවල ප්‍රගතිය

5.1.1 වාහන නඩත්තු කටයුතු - 2017 වර්ෂය

අනු අංකය	නඩත්තු කාර්යය (විස්තරය)	වාහන වර්ගය (කැබ්/ජීප්/වෑන් වැනි)	වැයකළ මුදල(රු)
01	සේවා කිරීම	ජීප් CP KQ - 6218 CPKB - 0936 කැබ් CPPD - 4378 252 - 9853 251 - 3547 252 - 9855 පැපරෝ 32 - 0897 වෑන් CPNB - 0861	163853.04 78495.00 57748.00 56080.00 22965.00 12940.00 49225.00 104060.00
මුලු එකතුව			545366.04
	අළුත්වැඩියා කිරීම(ටයර් යෙදීම,විල් එලයින්මන්ට් වැනි)	ජීප් CP KQ - 6218 CPKB - 0936 කැබ් CPPD - 4378 252 - 9853 251 - 3547 252 - 9855 පැපරෝ 32 - 0897 වෑන් CPNB - 0861	122931.15 254615.37 147980.00 83340.00 22965.00 23500.00 37600.00 45067.42
මුලු එකතුව			737998.94

5.1.2 වාහන මගින් ආදායම් රැස් කිරීම :-

අනු අංකය	නඩත්තු කාර්යය (විස්තරය)	වාහන වර්ගය (කැබ්/ජීප්/වෑන් වැනි)	එකතු වූ මුදල(රු)
01	වෑන් රථය කුලී පදනම මත ධාවනය කිරීම	වෑන් (CPNB - 0861)	29010.00

5.1.3 සංචාරක නිවාසයට අදාළ කටයුතු :-

අනු අංකය	විස්තරය	සංඛ්‍යාව/මුදල (රු)
01	පාරිභෝගිකයන්ට නැවතීමේ පහසුකම් ලබාදීම	869
02	ලැබූ ආදායම	208000.00
03	නිල නිවාස ලැබූ ආදායම	1546321.27

5.1.4 විශ්‍රාම වැටුප් ගෙවීම පිළිබඳ විස්තර :-

අනු අංකය	ප්‍රාදේශීය ලේකම් කොට්ඨාශය	විශ්‍රාමිකයන් සංඛ්‍යාව	වියදම(රු)
01	ලග්ගල	239	57439439.53
02	අඹන්ගහකෝරලේ	307	74729859.96
03	පල්ලේපොල	12261	292017208.63
04	නාඋල	921	24600475.92
05	ගලේවෙල	1653	451812735.07
06	යටවත්ත	937	260720768.00
07	උකුවෙල	2329	670231698.59
08	මාතලේ	3467	1011537246.94
09	විල්ගමුව	347	85323502.80
10			
11			

5.1.5 පුහුණු වැඩසටහන් පිළිබඳ තොරතුරු

❖ පුහුණු වැඩසටහන් සඳහා අයදුම් පත් යොමු කිරීම

අනු අංකය	නිලධාරියා/නිලධාරීන්	අයදුම් පත් සංඛ්‍යාව	පුහුණු ආයතනය
01	ඩබ්.එම්.එල්.සී. රත්නායක මහතා/ මිය/ මෙය	01	ජාතික සමාජ සංවර්ධන ආයතනය
02	එල්.ඒ.පී.එච්. ලියනආරච්චි මහතා/ මිය/ මෙය	01	ජාතික සමාජ සංවර්ධන ආයතනය
03	ජී.කේ.ජී. හර්ෂ වර්ණකුල විරසිංහ මයා	01	ජාතික සමාජ සංවර්ධන ආයතනය
04	එච්.කේ. විරසිංහ මෙය	01	ජාතික සමාජ සංවර්ධන ආයතනය
05	කේ.ඒ. සමරවික්‍රම මයා	01	ජාතික සමාජ සංවර්ධන ආයතනය
06	ඩබ්.එම්.සී. අබේරත්න මයා	01	ජාතික සමාජ සංවර්ධන ආයතනය
07	ආර්.එම්.වී.අයි.එල්. දයාරත්න මයා	01	ජාතික සමාජ සංවර්ධන ආයතනය
08	නලින්ද බණ්ඩාර දසනායක මයා	01	ජාතික සමාජ සංවර්ධන ආයතනය
09	ඩී.එම්.ඒ.කේ. ප්‍රේමසිංහ මයා	01	ජාතික සමාජ සංවර්ධන ආයතනය

අනු අංකය	නිලධාරියා/නිලධාරිණි	අයදුම් පත් සංඛ්‍යාව	පුහුණු ආයතනය
10	පී.ඩබ්. උදාන් ජයමපති මයා	01	ජාතික සමාජ සංවර්ධන ආයතනය
11	ආර්.එම්. පී.ආර්.රත්නායක මයා	01	ජාතික සමාජ සංවර්ධන ආයතනය
12	ඩබ්.ඩබ්.බී.පී. බණ්ඩාර මයා	01	ජාතික සමාජ සංවර්ධන ආයතනය
13	ප්‍රියන්ත සේනාරත්න මයා	01	ජාතික සමාජ සංවර්ධන ආයතනය
14	එච්.කේ. මානවඩුගේ මිය	01	ජාතික සමාජ සංවර්ධන ආයතනය
15	එච්.එම්.අයි.ඒ. බණ්ඩාර මයා	01	ජාතික සමාජ සංවර්ධන ආයතනය
16	ඩී.ආර්.අයි.ඩී.කේ. ද අල්විස් මිය	01	ජාතික සමාජ සංවර්ධන ආයතනය
17	ඩබ්.එම්.පී. ගීතාංගනී මිය/ මෙය	01	ජාතික සමාජ සංවර්ධන ආයතනය
18	බී.එන්.ඩී. ද සිල්වා මිය	01	ජාතික සමාජ සංවර්ධන ආයතනය
19	පී.පී. යමුනා ග්‍රාමලී කුමාරිලතා මිය/ මෙය	01	ජාතික සමාජ සංවර්ධන ආයතනය
20	සමන් කුමාරි අබේගුණසේකර මිය/ මෙය	01	ජාතික සමාජ සංවර්ධන ආයතනය
21	ඩබ්.පී. එන්.එන්. රත්නසේකර මිය/ මෙය	01	ජාතික සමාජ සංවර්ධන ආයතනය
22	ඩී.එම්. වන්දානි දිසානායක මිය/ මෙය	01	ජාතික සමාජ සංවර්ධන ආයතනය
23	ඩබ්.ඒ.එම්. ඩී.කේ. එස්.වන්දු අබේසිංහ මයා	01	ජාතික සමාජ සංවර්ධන ආයතනය
24	ඩී.ඒ.එම්. සංජීව බණ්ඩාරනායක මයා	01	ජාතික සමාජ සංවර්ධන ආයතනය
25	යූ.සී.එන්.බී.වික්‍රමසිංහ මයා	01	ජාතික සමාජ සංවර්ධන ආයතනය
26	වන්දිකා විජේසූරිය මිය/ මෙය	01	ජාතික සමාජ සංවර්ධන ආයතනය
27	යූ.පී.යූ.ටී. ගොඩලියද්ද මිය/ මෙය	01	ජාතික සමාජ සංවර්ධන ආයතනය
28	වීරන් තම්බු නිලකරානි මිය/ මෙය	01	ජාතික සමාජ සංවර්ධන ආයතනය
29	ඊ.ආර්.එම්.ඒ.එන්. රත්නායක මයා	01	ජාතික සමාජ සංවර්ධන ආයතනය
30	කේ.වයි.ඒ. ප්‍රියදර්ශනී මිය/ මෙය	01	ජාතික සමාජ සංවර්ධන ආයතනය
31	ඩී.පී.එන්. මෙන්තානන්ද මයා	01	ජාතික සමාජ සංවර්ධන ආයතනය
32	බී.ඩී.ආර්.ඩී. ධර්මකීර්ති මිය	01	ජාතික සමාජ සංවර්ධන ආයතනය
33	කේ.පී.ඩී. මඩේගෙදර මයා	01	ජාතික සමාජ සංවර්ධන ආයතනය
34	ඊ.කේ.එම්.ටී.එම්. ඇල්වල මිය	01	ජාතික සමාජ සංවර්ධන ආයතනය
35	ඒ.ඩී.ඩබ්.බී.කේ.බී. විජේසුන්දර මිය	01	ජාතික සමාජ සංවර්ධන ආයතනය
36	අයි.කේ.ඩී.එස්.එම්.ඒකනායක මිය	01	ජාතික සමාජ සංවර්ධන ආයතනය
37	ඒ.ඩී.ඩබ්.බී.ආර්.ඒ.සී.බී. විජේසුන්දර මයා	01	ජාතික සමාජ සංවර්ධන ආයතනය
38	ඒ.ඩබ්.එම්.අයි.ඩබ්.ආර්.අනපත්තු මිය	01	ජාතික සමාජ සංවර්ධන ආයතනය
39	පී.ඩබ්.පී.ඩබ්.එස්. සිරිවර්ධන මිය	01	ජාතික සමාජ සංවර්ධන ආයතනය
40	එස්.ඒ.එස්.ඒ. සේපාලිකා මිය	01	ජාතික සමාජ සංවර්ධන ආයතනය
41	එම්.පී.එන්.එස්. විරසිංහ මිය	01	ජාතික සමාජ සංවර්ධන ආයතනය
42	ඩී.එම්.එස්.පී. රත්නායක මෙය	01	ජාතික සමාජ සංවර්ධන ආයතනය
43	ඩබ්.එම්.වී.අයි.කේ. විජේරත්න මිය	01	ජාතික සමාජ සංවර්ධන ආයතනය
44	වයි.පී.එස්. ඉලංගකෝන් මිය	01	ජාතික සමාජ සංවර්ධන ආයතනය
45	එම්.බී. අබේවර්ධන මිය	01	ජාතික සමාජ සංවර්ධන ආයතනය
46	ඩබ්.පී.ටී.එන්. අබේරත්න මිය	01	ජාතික සමාජ සංවර්ධන ආයතනය
47	ආර්.එන්.එස්.ධර්මසේන මිය	01	ජාතික සමාජ සංවර්ධන ආයතනය
48	ආර්.එම්.එන්.ඩී.රත්නායක මයා	01	ශ්‍රී ලංකා සංවර්ධන පරිපාලන ආයතනය
49	ඒ.එස්.අයි. දයාබැද්දගේ මයා	01	ශ්‍රී ලංකා සංවර්ධන පරිපාලන ආයතනය
50	එම්.එල්.එල්. රිනෝෂා මිය	01	ජාතික ඵලදායීතා ලේකම් කාර්යාලය
51	පී.පී.එස්. වික්‍රමසිංහ මයා	01	ජාතික ඵලදායීතා ලේකම් කාර්යාලය
52	කේ.පී.කේ.එල්.පී.මධුවන්ති මිය	01	ජාතික ඵලදායීතා ලේකම් කාර්යාලය
53	එම්.ඒ.පී.මිලනී මයා	01	ජාතික ඵලදායීතා ලේකම් කාර්යාලය
54	එච්.ජේ. ද සොයිසා මයා	01	ජාතික ඵලදායීතා ලේකම් කාර්යාලය

55	වසන්තා වර්ණකුලසූරිය මිය	01	ජාතික ඵලදායීතා ලේකම් කාර්යාලය
56	ඒ.ඩබ්.ඒ.සී.එන්.කේ. අබේගුණසේකර මිය	01	ජාතික ඵලදායීතා ලේකම් කාර්යාලය
57	ඩබ්.එම්. ආනන්ද මයා	01	විදුලි සංදේශ හා ඩිජිටල් ය.ප. අමාත්‍යාංශය
58	එච්.පී.පී.ඒ. හේවාපතිරණ මෙය	01	විදුලි සංදේශ හා ඩිජිටල් ය.ප. අමාත්‍යාංශය
59	ඒ.එම්.ඩබ්.එන්. පීරිස් මයා	01	විදුලි සංදේශ හා ඩිජිටල් ය.ප. අමාත්‍යාංශය
60	සරත් විජේසිංහ මයා	01	විදුලි සංදේශ හා ඩිජිටල් ය.ප. අමාත්‍යාංශය
61	සුභාමිණි විජේසිංහ මිය	01	ශ්‍රී ලංකා සංවර්ධන පරිපාලන ආයතනය
62	ඒ.එම්.ඩබ්.එන්. පීරිස් මයා	01	කළමනාකරණ විගණක දෙපාර්තමේන්තුව
63	එච්.එම්.එම්.සී.පී. හිඳගොඩ මිය	01	ශ්‍රී ලංකා සංවර්ධන පරිපාලන ආයතනය
64	සුභාමිණි විජේසිංහ මිය	01	ශ්‍රී ලංකා සංවර්ධන පරිපාලන ආයතනය
65	වාන්දනී ඒකනායක මෙය	01	ශ්‍රී ලංකා සංවර්ධන පරිපාලන ආයතනය
66	ජගත් ආරියරත්න මයා	01	ශ්‍රී ලංකා සංවර්ධන පරිපාලන ආයතනය
67	එච්.එම්.එම්.සී.පී. හිඳගොඩ මිය	01	මුදල් හා ජනමාධ්‍ය අමාත්‍යාංශය
68	ඒ.එම්.පී. අබේසිංහ මයා	01	මුදල් හා ජනමාධ්‍ය අමාත්‍යාංශය

❖ දිස්ත්‍රික් ලේකම් කාර්යාලය විසින් පවත්වන ලද පුහුණු වැඩසටහන්

අනු අංකය	පුහුණු පාඨමාලාව	සහභාගී වූ නිලධාරීන් ගණන	වැය කළ මුදල (රුපියල්)
01	රාජ්‍ය උත්සව නිවේදන පිළිබඳ පුහුණුව	34	20,060.00
02	තොරතුරු දැනගැනීමේ පනත පිළිබඳ රාජ්‍ය නිලධාරීන් දැනුවත් කිරීමේ වැඩසටහන		7,145.00
03	රියදුරු කාර්ය සාධනය පිළිබඳ පුහුණු වැඩමුළුව		15,630.00
04	රාජ්‍ය සේවය සම්බන්ධයෙන් වන ආණ්ඩුක්‍රම ව්‍යවස්ථාවේ විධිවිධාන, ආයතන සංග්‍රහයේ විධිවිධාන හා තොරතුරු දැනගැනීමේ පනත (දින 01)	34	11 450.00
05	කාර්යාල ක්‍රම ප්‍රායෝගික භාවිතය (දින 01)	38	10 700.00
06	යහපාලන මූලිකාංග භාවිතය (දින 01)	35	11 100.00
07	රාජ්‍ය සේවය සම්බන්ධයෙන් වන ආණ්ඩුක්‍රම ව්‍යවස්ථාවේ විධිවිධාන, ආයතන සංග්‍රහයේ විධිවිධාන හා තොරතුරු දැනගැනීමේ පනත (දින 01)	40	12 865.00
08	රාජ්‍ය සේවය සම්බන්ධයෙන් වන ආණ්ඩුක්‍රම ව්‍යවස්ථාවේ විධිවිධාන, ආයතන සංග්‍රහයේ විධිවිධාන හා තොරතුරු දැනගැනීමේ පනත (දින 01)	22	10 645.00
09	කාර්යාල ක්‍රම හා කාර්ය පටිපාටික රීති (දින 02)	39	23 190.00
10	මහජන සම්බන්ධතා (දින 01)	34	12 610.00
11	කාර්යාල කාර්ය පටිපාටි හා කාර්යාල ක්‍රම (දින 02)	30	22 740.00
12	මහජන සම්බන්ධතා (දින 01)	27	12 470.00
13	පරිසර කළමනාකරණය (දින 02)	32	23 215.00
14	මහජන සම්බන්ධතා (දින 01)	33	12 265.00
15	යහපාලන මූලිකාංග හා භාවිතය (දින 01)	38	13 575.00
16	රාජ්‍ය මූල්‍ය කළමනාකරණය පිළිබඳ හැඳින්වීම	56	17 190.00
17	සන්නිවේදන හැකියාවන් පිළිබඳ පුහුණු	40	13 109.00
18	ව්‍යාපෘති කළමනාකරණය	44	38, 535.00
19	ව්‍යාපෘති කළමනාකරණය	34	34,160.00
20	තොරතුරු දැනගැනීමේ පනත පිළිබඳව තොරතුරු නිලධාරීන් දැනුවත් කිරීම	49	83,610.00

❖ දිස්ත්‍රික් ලේකම් කාර්යාලය පවත්වන ලද තොරතුරු තාක්ෂණ පුහුණු වැඩසටහන්

අනු අංකය	පුහුණු වැඩසටහන	වැඩසටහන් සංඛ්‍යාව	ඉලක්ක කණ්ඩායම	සහභාගී වූ නිලධාරීන් ගණන	වැය කල මුදල (රු)
01	MS - Excel	01	රාජ්‍ය කළමනාකරණ සහකාර, ග්‍රාම නිලධාරීන් හා ක්ෂේත්‍ර නිලධාරීන්	19	28 560.00
02	MS - Excel	01	- එම -	19	27 980.00
	එකතුව	02	-	38	56540.00

❖ විදේශීය ශිෂ්‍යත්ව පිළිබඳ කටයුතු

අනු අංකය	පාඨමාලාව	නිලධාරීන් සංඛ්‍යාව
01	Development Administration Modernization and Transformation programme in Malaysia	02
02	Moragahakanda Reservoir Headwork Project subject study tour for Project Management staff - China	01
03	2017 seminar on Economic Development and Financial Management for Sri Lanka from - China	01
04	Public Administration and Development from – Kerala, India	03
05	The project for Human Resources Management Scholarships (JDS)	01
06	Advanced Public Sector Management Strategies and Tools for Administrators and Decision Makers from - Thailand	02



5.1.6 අභ්‍යන්තර විගණන කටයුතු :-

❖ ප්‍රාදේශීය ලේකම් කාර්යාල සඳහා විගණන විමසුම් යොමු කිරීම සහ පිළිතුරු ලබා ගැනීම පිළිබඳ තොරතුරු

අනු අංකය	ප්‍රාදේශීය ලේකම් කාර්යාලය	අභ්‍යන්තර විගණන විමසුම් යැවූ දිනය	පිළිතුරු ලැබූ දිනය
01	දිස්ත්‍රික් ලේකම් කාර්යාලය	2017.10.24	2017.12.30
02	යටවත්ත	2017.02.09 2017.10.24	2017.04.17 2017.11.17
03	අඹන්ගහකෝරළේ	2017.02.13 2017.10.09	2017.03.07 2017.11.14
04	ගලේවෙල	2017.03.03 2017.12.05	2017.04.11 2017.12.29
05	දඹුල්ල	2017.03.29 2017.12.05	2017.06.30 2017.02.02
06	පල්ලේපොල	2017.04.20 2017.12.26	2017.06.16 2017.02.01
07	ලග්ගල පල්ලේගම	2017.04.03 2017.12.05	2017.07.25 -
08	මාතලේ	2017.05.16 2017.12.15	2017.06.07 2017.12.22
09	නාඋල	2017.05.19 2017.12.19	2017.07.04 -
10	රත්තොට	2017.08.10	2017.09.15
11	උකුවෙල	2017.08.24	2017.11.23
12	විල්ගමුව	2017.12.29	-
13	රත්තොට - කර්මාන්ත පරීක්ෂාව	2017.09.08	2017.09.22
14	අඹන්ගහකෝරළේ වක්‍රිය ණය පරීක්ෂාව	2017.12.29	-
15	ලග්ගල වක්‍රිය ණය පරීක්ෂාව	2017.12.29	-
16	නාඋල වක්‍රිය ණය පරීක්ෂාව	2017.12.29	-
17	විල්ගමුව වක්‍රිය ණය පරීක්ෂාව	2017.12.29	-

❖ විගණනය කල ආයතන

අනු අංකය	ප්‍රාදේශීය ලේකම් කාර්යාලය	අභ්‍යන්තර විගණනය සිදු කල දිනය
01	දිස්ත්‍රික් ලේකම් කාර්යාලය මාතලේ	2017.09.20 , 21 හා 22
02	යටවත්ත	2017.01.27, 30 හා 31 2017.02.02 හා 03
03	අඹන්ගහකෝරළේ	2017.01.27,30,31 හා 02.02 , 2017.09.11,12,14,15 හා 20
04	ගලේවෙල	2017.02.13,14,16,17,හා 21 2017.10.11,12,13 හා 16
05	දඹුල්ල	2017.03.20, 21, 23 හා 24 2017.11.15,16, හා 17

අනු අංකය	ප්‍රාදේශීය ලේකම් කාර්යාලය	අභ්‍යන්තර විගණනය සිදු කල දිනය
06	පල්ලේපොල	2017.04.03, 04 හා 06 2017.12.13 හා 14
07	ලග්ගල පල්ලේගම	2017.03.06, 07 හා 09 2017.10.25 හා 26
08	මාතලේ	2017.04.24,25,27 හා 28 2017.10.19, 20 හා 23
09	නාඋල	2017.05.05 හා 08 2017.11.22, 23, හා 24
10	රත්නොට	2017.07.20, 21 , 24 හා 28
11	උකුවෙල	2017.08.10, 14,15 හා 16
12	විල්ගමුව	2017.12.06 හා 07
13	රත්නොට - කර්මාන්ත පරීක්ෂාව	2017.08.30
14	අඹන්ගහකෝරලේ වක්‍රිය ණය පරීක්ෂාව	2017.09.20
15	ලග්ගල වක්‍රිය ණය පරීක්ෂාව	2017.10.26
16	නාඋල වක්‍රිය ණය පරීක්ෂාව	2017.11.24
17	විල්ගමුව වක්‍රිය ණය පරීක්ෂාව	2017.12.07

❖ රජයේ විගණන අංශය මගින් නිකුත් කල විගණන විමසුම් සඳහා පිළිතුරු සම්බන්ධීකරණය කිරීම

අනු අංකය	ප්‍රාදේශීය ලේකම් කාර්යාලය/දිස්ත්‍රික් ලේකම් කාර්යාලය	විගණන විමසුම් ගණන	විගණන විමසුම් දිනය	පිළිතුර යොමු කල දිනය
01	දිස්ත්‍රික් ලේකම් කාර්යාලය	18	2017.01.03 2017.01.16 2017.01.23 2017.04.27 2017.04.28 2017.04.26 2017.04.26 2017.04.26 2017.06.07 2017.06.16 2017.06.16 2017.06.16 2017.06.27 2017.06.29 2017.07.03 2017.10.12 2017.10.12 2017.10.12	2017.01.25 2017.03.27 2017.03.27 2017.05.22 2017.10.06 2017.05.02 2017.05.02 2017.07.10 2017.07.17 2017.07.06 2017.07.25 2017.07.11 2017.07.12 2017.07.26 2017.07.10 2017.11.24 2017.11.24 2017.11.24
02	නාඋල	04	2017.01.17 2017.03.14 2017.04.19 2017.04.27	2017.03.14 2017.05.02 2017.06.05 2017.06.27

අනු අංකය	ප්‍රාදේශීය ලේකම් කාර්යාලය/දිස්ත්‍රික් ලේකම් කාර්යාලය	විගණන විමසුම් ගණන	විගණන විමසුම් දිනය	පිළිතුර යොමු කළ දිනය
03	ගලේවෙල	03	2017.02.20 2017.02.20 2017.02.20	2017.06.15 2017.06.15 2017.07.06
04	මාතලේ	04	2017.03.15 2017.06.16 2017.07.03 2017.12.22	2017.03.27 2017.07.17 2017.07.17 -
05	දඹුල්ල	02	2017.03.08 2017.06.16	2017.05.17 2017.07.20
06	උකුවෙල	03	2017.05.02 2017.06.13 2017.07.03	2017.06.19 2017.07.25 2017.07.14
07	රත්නොට	02	2017.06.13 2017.09.19	2017.07.25 2017.10.20
08	අඹන්ගහකෝරළේ	01	2017.07.03	2017.07.26
09	පල්ලේපොල	01	2017.07.03	2017.07.18
10	යටවත්ත	02	2017.06.13 2017.07.10	2017.07.18 2017.10.23

❖ ගෙවා නිම වුවුවත් පරීක්ෂා කිරීම පිළිබඳ තොරතුරු - 2017

අනු අංකය	දි.ලේ. කාර්යාලය/ ප්‍රා.ලේ.කාර්යාලය	ප්‍රාදේශීය ලේකම් කාර්යාල මගින් ලැබුණු වුවුවත් ගණන	විගණන අධිකාරිය වෙත යොමු කළ වුවුවත් ගණන	වුවුවත් පරීක්ෂා කිරීමේ ප්‍රතිශතය
01	දිස්ත්‍රික් ලේකම් කාර්යාලය	53	43	81.1
02	මාතලේ	35	24	68.5
03	උකුවෙල	28	25	89.2
04	යටවත්ත	18	16	88.8
05	පල්ලේපොල	13	12	92.3
06	ගලේවෙල	23	17	73.9
07	දඹුල්ල	20	20	100
08	නාලල	36	33	91.6
09	රත්නොට	19	17	89.4
10	අඹන්ගහකෝරළේ	18	17	94.4
11	ලග්ගල පල්ලේගම	27	19	70.0
12	විල්ගමුව	15	12	80

❖ විශේෂ විමර්ශන සහ විනය පරීක්ෂණ - 2017

අනු අංකය	විශේෂ පරීක්ෂණ	කාලය (දින)
01	දඹුල්ල ප්‍රා.ලේ.කා	14
02	ගලේවෙල ප්‍රා.ලේ.කා	07
03	ගලේවෙල ප්‍රා.ලේ.කා	07
04	ගලේවෙල ප්‍රා.ලේ.කා	07
05	නාලල ප්‍රා.ලේ.කා	07
06	දඹුල්ල ප්‍රා.ලේ.කා	07
07	පල්ලේපොල ප්‍රා.ලේ.කා	10
08	ගලේවෙල ප්‍රා.ලේ.කා	14

❖ 2017 විගණන කාර්යය මණ්ඩල ගමන් වියදම් සඳහා වූ වියදම්

අනු අංකය	තනතුර	ගමන් වියදම (රු)
01	ප්‍රධාන අභ්‍යන්තර විගණක	9000.00
02	විගණන නිලධාරීන්	87548.00
	මුළු වියදම	.00

❖ 2017 වර්ෂයේදී පවත්වන ලද විගණන කළමනාකරණ කමිටු

අනු අංකය	දිනය	ස්ථානය
01	2017.02.28	දිස්ත්‍රික් ලේකම් කාර්යාලය - මාතලේ
02	2017.05.16	දිස්ත්‍රික් ලේකම් කාර්යාලය
03	2017.07.11	දිස්ත්‍රික් ලේකම් කාර්යාලය
04	2017.11.27	දිස්ත්‍රික් ලේකම් කාර්යාලය

5.1.7 ආදායම් එක් රැස් කිරීම :-

ආදායම් සංකේතය	රැස්කල ආදායම පිළිබඳ විස්තර	රැස්කල ආදායම
1003.07.02	රෙජිස්ට්‍රාර් දෙපාර්තමේන්තුවට අදාල ලියාපදිංචි කිරීමේ ගාස්තු	11,799,178.77
1003.07.03	පෞද්ගලික දැව ප්‍රවාහනය	1,005,482.00
1003.07.04	මෝටර් රථ විකිණීම මත බදු	30,950.00

ආදායම් සංකේතය	රැස්කල ආදායම පිළිබඳ විස්තර	රැස්කල ආදායම
1003.07.05	මහජන ආරක්ෂක අමාත්‍යාංශයට අයත් බලපත්‍ර ගාස්තු	1,112,175.00
1003.07.99	අනෙකුත් බලපත්‍ර ගාස්තු	334,392.50
2002.01.01	රජයේ ගොඩනැගිලි කුලී	2,091,952.18
2002.01.03	ඉඩම් හා අනෙකුත් බදු කුලී	1,159,843.75
2002.01.99	අනෙකුත් කුලී	-
2002.02.99	පොලිය	10,189,421.62
2003.02.06	සත්ත්ව හා වෘක්ෂලතා සංරක්ෂණ පනත යටතේ ගාස්තු	-
2003.02.13	විභාග හා අනෙකුත් ගාස්තු	5,650.00
2003.02.14	මෝටර් රථ ප්‍රවාහන පනත යටතේ අයකරනු ලබන ගාස්තු	35,265,007.00
2003.02.99	පරිපාලනාත්මක ගාස්තු (විවිධ)	2,481,274.20
2003.03.00	දඩ මුදල් හා රාජ සත්ක කිරීම්	-
2003.04.00	යතුරුපැදි ආදායම්	50,000.00
2003.99.00	අනෙකුත් ලැබීම්	14,806,138.20
2004.01.00	වැන්දඹු අනන්දරු විශ්‍රාම වැටුප්	72,591,751.12
2006.02.00	ප්‍රාග්ධන වත්කම් විකිණීම	-
එකතුව		150786863.64

5.1.8 මානව සම්පත් සංවර්ධනය හා වෘත්තීය මාර්ගෝපදේශනය :-

❖ මිනිස්බල හා රැකිරීම් දෙපාර්තමේන්තුවේ කටයුතු

අනු අංකය	වැඩසටහන	වාර්ෂික ඉලක්ක			වාර්ෂික සපුරා ගැනීම්		
		වැඩසටහන්	ප්‍රතිලාභීන්	ප්‍රතිපාදන (රු)	වැඩසටහන්	ප්‍රතිලාභීන්	වියදම (රු)
01.	අ.පො.ස උසස්පෙළ වැඩසටහන	45	-	-	53	1460	-
02.	අ.පො.ස. සාමාන්‍ය පෙළ වැඩසටහන	71	-	-	82	2608	-
03.	ස්වයං රැකියා සඳහා පෙළඹවීමේ වැඩසටහන	10	300	23900.00	09	404	21360.00
04.	දෙමව්පියන් දැනුවත් කිරීමේ වැඩසටහන	10	500	22500.00	11	548	20250.00
05.	අවශ්‍යතා මත පුහුණු වැඩසටහන	04	120	19900.00	04	175	35780.00
06.	රැකියා 100 වැඩසටහන	01	100	21000.00	01	131	20810.00
07.	ගුරුවරුන් දැනුවත් කිරීම	01	30	27620.00	01	45	27600.00
08.	බාහිර උපාධිධාරී වැඩසටහන	01	30	34450.00	01	16	18530.00
09.	ව්‍යවසායකත්ව සංවර්ධන වැඩසටහන		30	27600.00	01	34	27600.00

10.	වෘත්තීය අභියෝග ජය ගැනීම	04	120	31800.00	04	184	31800.00
11.	රැකියා සඳහා යොමු කිරීම		-	-		937	-
12.	වෘත්තීය මාර්ගෝපදේශන සේවා සැපයීම		1560		46	1195	-
13.	අවදාමනට ලක්වූවන් සඳහා වැඩසටහන	88	-		58	895	-
14.	වෘත්තීය කාර්ය සාධනය වැඩිදියුණු කිරීම	00	720		26	357	-
15.	රැකියා සමාජ වැඩසටහන	01	30		01	32	34150.00
16.	රැකියා පොල වැඩසටහන		-	34150.00	01	86	-

❖ දිස්ත්‍රික් රැකියා සේවා මධ්‍යස්ථානය මගින් ඉටු කල කාර්යයන්

අනු අංකය	වැඩසටහන/කාර්යය	සංඛ්‍යාව
01	රැකියා අපේක්ෂිතයින් ලියාපදිංචි කිරීම	244
02	ඇබැරිතු ලියාපදිංචි කිරීම	290
03	රැකියාගත කිරීම	122
04	පුහුණු	104
05	සමාගම් ලියාපදිංචි කිරීම	36
එකතුව		796

❖ රැකියා අභිමත් වැඩසටහන

අනු අංකය	වැඩසටහන ලබාදුන් ප්‍රා.ලේ.කාර්යාලය	සහභාගි වූ සංඛ්‍යාව	රැකියාගත වූ සංඛ්‍යාව	වියදම (රුපියල්)
01	මාතලේ	38	13	5000.00
එකතුව		38	13	5000.00

❖ ඵලදායීතා ඒකකය මගින් ක්‍රියාත්මක කල වැඩසටහන් :-

(i) පෙර පාසැල් සඳහා ඵලදායීතා වැඩසටහන්

අනු අංකය	වැඩසටහන	වැඩසටහන් සංඛ්‍යාව	ප්‍රතිලාභීන් සංඛ්‍යාව	වියදම(රු)
01	පංචවිධ සංකල්පය	108	1400	-
02	ව්‍යාපෘති	04	3960	114,140.00
03	වෙනත්	03	111	-
එකතුව		115	5471	114,140.00

(ii) රාජ්‍ය අංශයේ ආයතන සඳහා ඵලදායීතා වැඩසටහන්

අනු අංකය	වැඩසටහන	වැඩසටහන් සංඛ්‍යාව	ප්‍රතිලාභීන් සංඛ්‍යාව	වියදම(රු)
01	පංචවිධ සංකල්පය	48	550	-
02	කයිසන් ව්‍යාපෘති	02	63	
03	තත්ත්ව පාලන කව	03	118	-
04	හරිත ඵලදායීතා වැඩසටහන්	02	263	42500.00
05	ව්‍යාපෘති	-	-	-
එකතුව		55	994	42500.00

(iii) ප්‍රාදේශීය ලේකම් කාර්යාල සඳහා ඵලදායීතා වැඩසටහන්

අනු අංකය	වැඩසටහන	වැඩසටහන් සංඛ්‍යාව	ප්‍රතිලාභීන් සංඛ්‍යාව	වියදම(රු)
01	පංචවිධ සංකල්පය	16	788	-
02	කයිසන් ව්‍යාපෘති	02	151	-
03	තත්ත්ව පාලන කව	04	200	-
04	හරිත ඵලදායීතා වැඩසටහන්	03	260	-
05	ව්‍යාපෘති	-	-	-
එකතුව		25	1399	-

(iv) ප්‍රජාව සඳහා ඵලදායීතා වැඩසටහන්

අනු අංකය	වැඩසටහන	වැඩසටහන් සංඛ්‍යාව	ප්‍රතිලාභීන් සංඛ්‍යාව	වියදම(රු)
01	පංචවිධ සංකල්පය	92	පවුල් 618	-
02	කයිසන් ව්‍යාපෘති	-	-	-
03	තත්ත්ව පාලන කව	-	-	-
04	හරිත ඵලදායීතා වැඩසටහන්	12	පවුල් 70	-
05	ව්‍යාපෘති (ගණන 06)	25	පවුල් 175	188988.00
එකතුව		129	පවුල් 863	188988.00

29

(v) පෞද්ගලික අංශය සඳහා ඵලදායීතා වැඩසටහන්

අනු අංකය	වැඩසටහන	වැඩසටහන් සංඛ්‍යාව	ප්‍රතිලාභීන් සංඛ්‍යාව	වියදම(රු)
01	පංචවිධ සංකල්පය	06	25	-
02	වෙනත්	01	25	6110.00
එකතුව		07	50	6110.00

(vi) පාසැල් සඳහා ඵලදායීතා වැඩසටහන්

අනු අංකය	වැඩසටහන	වැඩසටහන් සංඛ්‍යාව	ප්‍රතිලාභීන් සංඛ්‍යාව	වියදම(රු)
01	පංචවිධ සංකල්පය	60	2400	-
02	කයිසන් ව්‍යාපෘති	-	-	-
03	තත්ත්ව පාලන කව	04	90	-
04	හරිත ඵලදායීතා වැඩසටහන්	13	400	-
05	ව්‍යාපෘති (ගණන 06)	10	410	100116.50
එකතුව			3300	100116.50

(vii) වෙනත් වැඩසටහන්

අනු අංකය	වැඩසටහන	වැඩසටහන් සංඛ්‍යාව	ප්‍රතිලාභීන් සංඛ්‍යාව	වියදම(රු)
01	KM ව්‍යාපෘති (ගණන 02)	12	105	81500.00
02	කයිසන් ව්‍යවසායකයෝ ව්‍යාපෘති	02	60	200,000.00
03	පාසැල් ඵලදායීතා සංගම් සඳහා ව්‍යාපෘති ක්‍රියාත්මක කිරීම	05	3000	100,000.00
04	පුස්තකාල ඵලදායීතා ප්‍රවර්ධන වැඩසටහන	01	164	75900.00
05	ඵලදායීතාවය සහ තත්ත්ව කළමනාකරණය පිළිබඳ මූලික සහතික පත්‍ර පාඨමාලාව	18	100	60,000.00
06	5එස් සහතිකකරණය	11	550	96250.00
07	ග්‍රාම නිලධාරී ඵලදායීතා සමුළු	10	460	168989.34
08	සාම්ප්‍රදායික කර්මාන්තකරුවන් සඳහා ඵලදායීතා වැඩසටහන	01	59	-
එකතුව		60	4498	782639.34

5.1.9 දිස්ත්‍රික් මැතිවරණ කටයුතු :-

01. වර්ෂය තුළ පවත්වනු ලැබූ ඡන්ද විමසීම :- - නැත-

02. 2017 වර්ෂයට අදාළ ඡන්ද හිමි නාමලේඛනය සකස් කිරීමේ කටයුතු 2017.05.01 දින සිට ආරම්භ කරන ලදී.ඡන්ද ප්‍රදේශයන් අනුව ලියාපදිංචි ඡන්දදායකයන් සංඛ්‍යාව පහත දක්වා ඇත

අනු අංකය	මැතිවරණ කොට්ඨාශය	ලියාපදිංචි ඡන්දදායකයන් සංඛ්‍යාව
01	දඹුල්ල	137704
02	ලග්ගල	72607
03	මාතලේ	88115
04	රත්නොට	97360
එකතුව		395786

2017 වර්ෂයේ ඡන්ද හිමි නාම ලේඛනය 2017.12.23 දින සහතික කර ඇත.

- i. 2017 වර්ෂයට අලුතින් ඇතුළත් වීම සඳහා ඉල්ලුම් කර ඇති ප්‍රමාණය - 21510
- ii. 2017 වර්ෂයේ ඉවත්වූ නම් සංඛ්‍යාව -

03. 2017 වර්ෂය තුළ ඡන්දහිමි නාමලේඛන උපුටන 1070 ක් නිකුත් කරන ලදී.

04. කාර්ය මණ්ඩල තොරතුරු :-

සහකාර මැතිවරණ කොමසාරිස්	-	01
අනෙකුත් නිලධාරීන් - කළමනාකරණ සහකාර නිලධාරීන්	-	09
කාර්යාල කාර්ය සහායකරුවන්	-	03
රියදුරු	-	01
ලේඛන සහකාර	-	02

05. මෙම වසර තුළ සිදු කළ විශේෂ වැඩසටහන් :

- ❖ 2017.06.01 දිනට යෙදුණ ඡන්ද හිමියන්ගේ දිනයට සමගාමීව පහත සඳහන් තේමාවන් යටතේ මහජනතාව දැනුවත් කිරීමේ වැඩසටහන් පැවැත්වීම
 - 01. අත් පත්‍රිකා බෙදීම / පෝස්ටර් බැනර් ප්‍රසිද්ධ කිරීම / ශබ්ද විකාශන යන්ත්‍ර මගින් ප්‍රචාරක කටයුතු කිරීම
 - 02. පාසැල් අතර කලීක තරඟයක් පැවැත්වීම

5.1.10 රෙජිස්ට්‍රාර් දෙපාර්තමේන්තුවේ කටයුතු :-

01. රෙජිස්ට්‍රාර්වරුන් පිළිබඳ විස්තර

අනු අංකය	විස්තරය	සංඛ්‍යාව
01	විවාහ (සාමාන්‍ය හා උඩරට) උප්පැන්න හා මරණ ලියාපදිංචි කිරීමේ රෙජිස්ට්‍රාර්වරු	22
02	විවාහ (සාමාන්‍ය හා උඩරට) පමණක් ලියාපදිංචි කිරීමේ රෙජිස්ට්‍රාර්වරු	02
03	විවාහ (මුස්ලිම්) රෙජිස්ට්‍රාර්වරුන්	08
04	උප්පැන්න හා මරණ ලියාපදිංචි කිරීමේ වෛද්‍ය රෙජිස්ට්‍රාර්වරුන්	01
05	ක්වාසිවරු	01
06	විග්‍රාම ගිණ රෙජිස්ට්‍රාර්වරු	02
07	ඉල්ලා අස්වූ රෙජිස්ට්‍රාර්වරු	
08	සේවයෙන් පහකළ රෙජිස්ට්‍රාර්වරු	02

02. නොතාරිස්වරුන් පිළිබඳ විස්තර

අනු අංකය	විස්තරය	සංඛ්‍යාව
01	2017.12.31 දිනට වෘත්තීය යෙදී සිටි (නීතිඥ) නොතාරිස්වරුන්	152
02	2017.1.31 දිනට වගන්තිය යෙදී සිටි (නීතිඥ නොවන) නොතාරිස්වරු	01
03	කටයුතු අත්හිටවූ	-
04	අලුතින් පත්වීම ,ලැබූ	11
05	ඉල්ලා අස්වූ ගණන	-

03. ලියාපදිංචි කිරීමේ කටයුතු :-

අනු අංකය	විස්තරය	සංඛ්‍යාව
01	ලියාපදිංචියට ලද ඔප්පු සංඛ්‍යාව	25117
02	ලියාපදිංචියට ලද හිමිකම් උපලේඛන සංඛ්‍යාව	1809

04. ලේඛන සංරක්ෂණය

❖ ලද ඔප්පු දෙවන පිටපත් සංඛ්‍යාව - 17924

05. සහතික පිටපත් ලබා ගැනීමට ලද ඉල්ලුම්පත් සංඛ්‍යාව

අනු අංකය	විස්තරය	සංඛ්‍යාව
01	ඉඩම් ලේඛන උධාන	32705
02	ඔප්පු පිටපත්	3812

06. අයකර ගන්නා ලද ගාස්තු ප්‍රමාණයන්

අනු අංකය	විස්තරය	මුදල (රු)
01	ලියාපදිංචි කිරීමේ ගාස්තු ❖ ඔප්පු හා වෙනත් ලේඛන ❖ හිමිකම්	3590400.00 26825.00
02	ඉල්ලුම්පත්‍ර ගාස්තු සහ සහතික පිටපත් නිකුත් කිරීමේ ගාස්තු ❖ ඔප්පු පිටපත් ඉඩම් ලේඛන උධාන හා වෙනත් සහතික පිටපත් ❖ හිමිකම් ලේඛන උධාන සහ හිමිකම් සහතික	9363702.00 87500.00
03	ලේඛන සෙවීම සඳහා ගාස්තු ❖ ඉඩම් ලේඛන ❖ ඔප්පු හා වෙනත් ලේඛන	1056500.00 1124050.00

07. දෙවන පිටපත් වලට අලවන ලද මුද්දර

	රජයට (රු)	පළාත් සභාවට (රු)
ඔප්පු හා වෙනත් ලේඛන	19568594.00	261600350.00
හිමිකම් සාධනපත්‍ර	115100.00	1816630.00
	රජයට (රු)	පළාත් සභාවට (රු)
මුද්දර ගාස්තු පනත යටතේ අයකර ගත් හිඟ	69230.00	12932.00
මුද්දර ගාස්තු පනත යටතේ අයකර ගත් දඩ	17307.50	3233.00

08. නොකාරිස්චරුන්ගේ වැරදි සම්බන්ධයෙන් රෙජිස්ට්‍රාර් ජනරාල් විසින් නියම කරනු ලැබූ අය කරගත් දඩ - නැත

09. සිවිල් ලියාපදිංචි කිරීම :-

අනු අංකය	විස්තරය	සංඛ්‍යාව
01	ලියාපදිංචි කරන ලද විවාහ සංඛ්‍යාව	09
02	අනුමත කළ ප්‍රකාශ පත්‍ර සංඛ්‍යාව (24 වගන්තිය)	297
03	නිකුත් කරන ලද අනුමාන වයස් සහතික සංඛ්‍යාව	23

10. විවාහ උප්පැන්න මරණ සහතික සහ අනුමාන වයස් සහතික පිටපත් ලබා ගැනීම

- ❖ ලද ඉල්ලුම්පත්‍ර සංඛ්‍යාව - 1697
- ❖ අය කරන ලද මුද්දර ගාස්තු - රු. 308900.00
- ❖ නිකුත් කරන ලද පිටපත් සංඛ්‍යාව - 1852

5.1.11 ආපදා කළමනාකරණය:-

01. ප්‍රජා දැනුවත් කිරීම, අධ්‍යයන සහ පුහුණු වැඩසටහන්

අනු අංකය	පුහුණුවේ/ වැඩමුළුවේ නම	පැවැත්වූ දිනය	සහභාගී වූ සංඛ්‍යාව	වැය කළ මුදල
01.	මාතලේ දිස්ත්‍රික් රාජ්‍ය නිලධාරීන් සඳහා ජීවිතාරක්ෂක පුහුණු වැඩසටහන	2017.03.30	70	34560.00
02.	නාලල ප්‍රාදේශීය ලේකම් කොට්ඨාශයේ රාජ්‍ය නිලධාරීන් සඳහා ජීවිතාරක්ෂක පුහුණු වැඩසටහන	2017.07.20	70	36900.00
03.	අඹන්ගහකෝරලේ ප්‍රාදේශීය ලේකම් කොට්ඨාශයේ රාජ්‍ය නිලධාරීන් සඳහා ජීවිතාරක්ෂක පුහුණු වැඩසටහන	2017.08.08	60	33410.00
04.	රත්නොට ප්‍රාදේශීය ලේකම් කොට්ඨාශයේ රාජ්‍ය නිලධාරීන් සඳහා ජීවිතාරක්ෂක පුහුණු වැඩසටහන	2017.10.02	62	34350.00
05.	ලත්ගල ප්‍රාදේශීය ලේකම් කොට්ඨාශයේ රාජ්‍ය නිලධාරීන් සඳහා ජීවිතාරක්ෂක පුහුණු වැඩසටහන	2017.10.24	60	37910.00
06.	විල්ගමුව ප්‍රාදේශීය ලේකම් කොට්ඨාශයේ රාජ්‍ය නිලධාරීන් සඳහා ජීවිතාරක්ෂක පුහුණු වැඩසටහන	2017.10.30	60	37910.00
07.	යටවත්ත ප්‍රාදේශීය ලේකම් කොට්ඨාශයේ රාජ්‍ය නිලධාරීන් සඳහා ජීවිතාරක්ෂක පුහුණු වැඩසටහන	2017.11.20	55	35560.00
08.	උකුවෙල ප්‍රාදේශීය ලේකම් කොට්ඨාශයේ රාජ්‍ය නිලධාරීන් සඳහා ජීවිතාරක්ෂක පුහුණු වැඩසටහන	2017.11.23	60	37910.00
09.	දිස්ත්‍රික් රාජ්‍ය නිලධාරීන් සඳහා ජීවිතාරක්ෂක හා ප්‍රථමාධාර පුහුණුව	2017.12.07	60	70510.00
10.	දිස්ත්‍රික් රාජ්‍ය නිලධාරීන් සඳහා ප්‍රථමාධාර පුහුණුව	2017.12.08		
11.	මාතලේ දිස්ත්‍රික්කයේ පුහුණුකරුවන් පුහුණු කිරීමේ මූලික වැඩසටහන	2017.08.17 2017.08.18	110	185610.00
12.	පල්ලේපොල ප්‍රාදේශීය ලේකම් කොට්ඨාශයේ රාජ්‍ය නිලධාරීන් සඳහා ප්‍රථමාධාර පුහුණුව	2017.11.10	55	26655.00
13.	ජාතික සුරක්ෂිත දිනය වෙනුවෙන් රාජ්‍ය නිලධාරීන් දැනුවත් කිරීමේ හා ආගමික වැඩසටහන - දිස්ත්‍රික් ලේකම් කාර්යාලය	2017.12.26	145	25855.00
14.	දිස්ත්‍රික් ආපදා කළමනාකරන කමිටු රැස්වීම - දිස්ත්‍රික් ලේකම් කාර්යාලය මාතලේ	2017.06.02	100	14535.00
එකතුව			967	611675.00

02. ආපදා පෙර සූදානම් හා ප්‍රතිචාර දැක්වීමේ සැලසුම් පිළියෙල කිරීම

අනු අංකය	පුහුණුවේ/ වැඩමුළුවේ නම	පැවැත්වූ දිනය	සහභාගී වූ සංඛ්‍යාව	වැය කළ මුදල
ග්‍රාමීය ආපදා පෙර සූදානම් සැලසුම් සකස් කිරීම				
01	රත්නොට වෙලන්ගහවත්ත වසම	2017.04.04	100	11125.00
02	රත්නොට බඹරකිරිඇල්ල වසම	2017.03.31	120	12460.00
03	රත්නොට හොරගොල්ල වසම	2017.05.04	80	7900.00
04	අඹන්ගහකෝරළේ කළුගල්තැන්න	2017.05.29	150	10860.00
05	ලග්ගල කන්දේපිටිවල වසම	2017.06.17	120	11750.00
06	යටවත්ත මාළිගාතැන්න වසම	2017.06.20	80	9410.00
	එකතුව		650	63505.00
නායයෑමේ පෙරහුරු වැඩසටහන්				
01	අඹන්ගහකෝරළේ නාගුලියද්ද වසම	2017.05.25	175	16515.00
	එකතුව		175	16515.00
පුහුණුකරුවන් පුහුණු කිරීමේ වැඩසටහන්				
01	ලග්ගල පල්ලේගම ප්‍රාදේශීය ලේකම් කොට්ඨාශය	2017.09.12	130	31455.00
02	රත්නොට ප්‍රාදේශීය ලේකම් කොට්ඨාශය	2017.09.18	125	64385.00
03	රත්නොට ප්‍රාදේශීය ලේකම් කොට්ඨාශය	2017.09.19	100	
04	අඹන්ගහකෝරළේ ප්‍රාදේශීය ලේකම් කොට්ඨාශය	2017.09.22	95	26740.00
05	විල්ගමුව ප්‍රාදේශීය ලේකම් කොට්ඨාශය	2017.09.29	110	33200.00
06	යටවත්ත ප්‍රාදේශීය ලේකම් කොට්ඨාශය	2017.09.20	123	70805.00
07	යටවත්ත ප්‍රාදේශීය ලේකම් කොට්ඨාශය	2017.10.09	132	
08	පල්ලේපොල ප්‍රාදේශීය ලේකම් කොට්ඨාශය	2017.10.12	85	55180.00
09	පල්ලේපොල ප්‍රාදේශීය ලේකම් කොට්ඨාශය	2017.10.13	105	
10	මාතලේ ප්‍රාදේශීය ලේකම් කොට්ඨාශය	2017.11.06	100	57980.00
11	මාතලේ ප්‍රාදේශීය ලේකම් කොට්ඨාශය	2017.11.07	100	
12	උකුවෙල ප්‍රාදේශීය ලේකම් කොට්ඨාශය	2017.10.31	132	82880.00
13	උකුවෙල ප්‍රාදේශීය ලේකම් කොට්ඨාශය	2017.11.14	158	
14	දඹුල්ල ප්‍රාදේශීය ලේකම් කොට්ඨාශය	2017.11.21	125	72115.00
15	දඹුල්ල ප්‍රාදේශීය ලේකම් කොට්ඨාශය	2017.11.24	120	
16	ගලේවෙල ප්‍රාදේශීය ලේකම් කොට්ඨාශය	2017.11.06	121	70115.00
17	ගලේවෙල ප්‍රාදේශීය ලේකම් කොට්ඨාශය	2017.11.07	124	
18	නාඋල ප්‍රාදේශීය ලේකම් කොට්ඨාශය	2017.12.03	145	41905.00
	එකතුව		2130	606,706.00
පාසල් ළමුන් දැනුවත් කිරීමේ පෙර සූදානම් වැඩසටහන්				
01	කටුදෙණිය විද්‍යාලය	2017.06.14	150	14850.00
02	තෙන්නකෝන් විද්‍යාලය - දඹුල්ල	2017.10.19	121	13250.00
03	රත්නොට මහාබෝධි විද්‍යාලය	2017.09.21	110	10750.00
04	පාසල් ළමුන් සඳහා ජීවිතාරක්ෂක පුහුණු වැඩසටහන	2017.11.13	60	22810.00
	එකතුව		441	61,390.00
රෝහල් ආපදා ආරක්ෂණ වැඩසටහන				
01	රත්නොට මූලික රෝහල	2017.09.15	110	25,425.00

	එකතුව		110	25425.00
ගුරුවරුන් දැනුවත් කිරීමේ වැඩසටහන				
01	ගුරුවරුන් දැනුවත් කිරීමේ වැඩසටහන	2017.10.09	55	23450.00
	එකතුව		55	23450.00
රෝහල් ආපදා ආරක්ෂණ වැඩසටහන				
01	රත්නොට මූලික රෝහල	2017.09.15	110	25425.00
	එකතුව		110	25425.00
විශේෂ ආපදා කළමනාකරණ වැඩසටහන්				
01	ආපදා කළමනාකරණය පිළිබඳ ජාතික සැලැස්ම සැකසීම 2018-2022 <ul style="list-style-type: none"> පළාත් පාලන නිලධාරීන් ග්‍රාමීය නිලධාරීන් 	2017.08.11	110	34750.00
අවදානම් ස්ථානවල දැන්වීම පුවරු සවිකිරීම				
01	අවදානම් ස්ථානවල දැන්වීම පුවරු සවිකිරීම පුවරු 25 සඳහා		-	220000.00
	වැය කල මුළු මුදල		3578	1051795.00

03. කඩිනම් ආපදා ප්‍රතිචාර දැක්වීමේ වැඩසටහන්

අනු අංකය	කාර්යය	වැය කල මුදල
01	ගල්වෙල ප්‍රාදේශීය ලේකම් කොට්ඨාශයේ දඹවටන වසමේ හදිසි ආපදා තත්ත්වය පාලනයට කාණු පද්ධතිය සකස් කිරීම.	35,200.00
02	උකුවෙල ප්‍රාදේශීය ලේකම් කොට්ඨාශයේ මාදිවෙල - කම්බිඅඩිය මාර්ගය යථා තත්ත්වයට පත්කිරීමට ගල කඩා ඉවත් කිරීම.	395,000.00
03	උකුවෙල ප්‍රාදේශීය ලේකම් කොට්ඨාශයේ කන්දේමඩ වසමේ ගමට පිවිසෙන මාර්ගය අවහිරවන ලෙස වැටී තිබූ ගල ඉවත් කිරීම.	33,200.00
04	හදිසි ආපදා නිරීක්ෂණ කටයුතු සඳහා ඉන්ධන ලබාගැනීම සඳහා	5,000.00
05	ලග්ගල ප්‍රාදේශීය ලේකම් කොට්ඨාශයේ කහගල ගෙවත්ත මාර්ගය අවහිර වන ලෙස වැටී තිබූ ගස් ඉවත් කිරීම සඳහා.	7,500.00
06	ලග්ගල ප්‍රාදේශීය ලේකම් කොට්ඨාශයේ තෙල්ගමු ඔයේ අනතුරට පත්වූවන් සෙවීමේ කටයුතුවල නිරත නිලධාරීන්ට අහාර සැපයීම සඳහා.	6,250.00
07	පල්ලේපොල ප්‍රාදේශීය ලේකම් කොට්ඨාශයේ මහබෝධි පාසලට හා යාබද මාර්ගයට අවහිරවන ලෙස වැටී තිබූ ගස ඉවත් කිරීම සඳහා.	6,000.00
08	මාතලේ ප්‍රාදේශීය ලේකම් කොට්ඨාශයේ මාතලේ නුවර ප්‍රධාන මාර්ගයේ කුඹියන්ගොඩ ස්ථානයේ අනතුරුදායක ගස කපා ඉවත් කිරීම.	15,000.00
09	මාතලේ ප්‍රාදේශීය ලේකම් කොට්ඨාශයේ අගලවත්ත ජනපදයේ අවදානම් ගල කඩා ඉවත් කිරීම.	76,800.00
10	උකුවෙල ප්‍රාදේශීය ලේකම් කොට්ඨාශයේ ගුරුවෙල වසමේ අවදානම් ගල කඩා ඉවත් කිරීම.	90,000.00
	එකතුව	669,950.00

07. ආපදා සහන සේවා කටයුතු

අනු අංකය	කාර්යය	වැය කල මුදල රු.
01	නියඟ ආපදා තත්ත්වය සඳහා අවශ්‍ය පියවර ගැනීම පානීය ජලය බෙදා හැරීම. (106-02-04-01-1501)	1751981.60
02	නියඟ ආපදා තත්ත්වය සඳහා අවශ්‍ය පියවර ගැනීම වියළි සලාක	175784750.00

	ලබාදීම . (106-02-04-01-1501)	
03	කඩිනම් ආපදා සහන සැලසීම හා පරිපාලන වියදම් . (106-02-04-01-1501)	36899.70
04	කඩිනම් ආපදා සහන සැලසීම (ජාතික රක්ෂණ භාර අරමුදල)	371435.00
05	නිවාස හා දේපල වන්දි ලබාදීම (ජාතික රක්ෂණ භාර අරමුදල)	4368092.75
06	නැවත පදිංචි කිරීම වෙනුවෙන් නිවාස හා වන්දි පිරිනැමීම (106-02-04-01-2201)	500000.00
07	නිවාස හා දේපල හානි තක්සේරු කිරීම වෙනුවෙන් (106-02-04 - 1508-10)	29100.00
	එකතුව	182842259.05

❖ ආපදා කළමනාකරණය හා සම්බන්ධ විවිධ අවස්ථාවල ඡායාරූප (ආපදාවන්, කඳවුරු, පුහුණු, ගංවතුර අවම කිරීම වැනි)



5.1.12 මෝටර් රථ ප්‍රවාහන කටයුතු :-

අනු අංකය	2017 වර්ෂය තුළ ඉටුකරන ලද කාර්යයන්	සංඛ්‍යාව/මුදල
1	වෙළඳ වාහන සඳහා ලැබූ රියදුරු බලපත්‍ර අයදුම්පත් සංඛ්‍යාව	683
2	සැහැල්ලු වාහන සඳහා ලැබූ රියදුරු අයදුම්පත්‍ර සංඛ්‍යාව	11064
3	නව ලියාපදිංචිය සඳහා පරීක්ෂා කරනු ලැබූ යතුරු පැදි සංඛ්‍යාව	-
4	ලියාපදිංචි කරනු ලැබූ යතුරු පැදි සංඛ්‍යාව	-
5	නිකුත් කරනු ලැබූ අංක තහඩු සංඛ්‍යාව	4466
6	අන්‍යන්‍යතාවය සඳහා පරීක්ෂා කරනු ලැබූ වාහන සංඛ්‍යාව	144
7	වාහන අනතුරු පරීක්ෂා කිරීම්	848
8	කවචේරියේ සරප් කාර්යාලය මගින් එක් රැස් කළ මෝ.ප්‍ර.දෙ.වේ 2003.20.14 යටතේ ලැබූ මුළු ආදායම	35473517.00
09	අංක තහඩු ලබා දීම (සංඛ්‍යාව)	12000
10	ලිඛිත පරීක්ෂණ/ විභාග ශාලා/ අධීක්ෂණ	103040.00
11	කාර්යාලීය ලිපි ද්‍රව්‍ය සඳහා වියදම්	39859.00
12	අතිකාල සහ නිවාඩු දින වැටුප්	364325.47
13	විදුලිය හා ජලය	157321.88
14	තැපැල් හා සංදේශන	184982.11
15	ගමන් වියදම්	21328.77
16	යන්ත්‍ර හා යන්ත්‍රෝපකරණ	25863.62
17	බදු කුලී	16193.08
18	ගෘහ භාණ්ඩ හා කාර්යාලීය අවශ්‍යතා	259665.00

5.1.13 සංඛ්‍යාලේඛන අංශයේ කටයුතු :-

01. කෘෂිකාර්මික හා සත්ත්ව පාලන සංඛ්‍යාලේඛන රැස් කිරීම:-

1.1 වී වගා බිම් ප්‍රමාණය

වාරිමාර්ග ක්‍රම අනුව වගාකරන ලද බිම් ප්‍රමාණය පහත සඳහන් පරිදි වේ.

කන්නය	වසරක ලද බිම් ප්‍රමාණය (අක්කර)				කපාගන්නා ලද බිම් ප්‍රමාණය (අක්කර)			
	විශාල	සුළු	වර්ෂා	එකතුව	විශාල	සුළු	වර්ෂා	එකතුව
2016 යල	4381	2798	235	7414	4377	2758	229	7364
2016/17 මහ	4818	2792	1739	9349	4608	2571	869	8048

1.2 සාමාන්‍ය අස්වැන්න හා නිෂ්පාදනය

වාරිමාර්ග ක්‍රමය	2016 මහ කන්නය		2016/2017 යල කන්නය	
	සාමාන්‍ය අස්වැන්න (හෙක්ට/කි.ග්‍රෑ)	මුළු නිෂ්පාදනය (මෙ.ටො.)	සාමාන්‍ය අස්වැන්න (හෙක්ට/කි.ග්‍රෑ)	මුළු නිෂ්පාදනය (මෙ.ටො.)
විශාල	4807	19919	4987	19522
සුළු	4200	9710	4814	12036
වර්ෂා	3974	3105	3814	801
එකතුව	4523	32734	4886	32359

1.3 සත්ත්ව පාලන සංඛ්‍යාලේඛන

මාතලේ දිස්ත්‍රික්කයට අදාළ සත්ත්ව පාලන සංඛ්‍යාලේඛන පහත පරිදි වේ.

එළ හරක්	ගැහැණු සතුන්	දැනට කිරි ගන්නා	6680
		වැඩුන සතුන් (දැනට කිරි නොගන්නා පැටියා මේරූ අවු 2 ට වැඩිතවමත් පැටියෙකු බිහි නොකළ සතුන්)	4614
	අවු 02 ට අඩු ගැහැණු සතුන්	4112	
	වෙනත් සතුන් (මහළු/වඳ/ආබාධිත)	409	
	පිරිමි සතුන්	වැඩට යොදා ගන්නා (බර ඇදීම/සී සෑම/පට්ටි ගොනුන්)	797
	අවු 02 ට අඩු පිරිමි සතුන්	2259	
	වෙනත් ගොනුන් (මහළු/වඳ/ආබාධිත)	246	
මී හරක්	ගැහැණු සතුන්	දැනට කිරි ගන්නා	274
	වැඩුන සතුන් (දැනට කිරි නොගන්නා පැටියා මේරූ අවු 2 ට වැඩිතවමත් පැටියෙකු බිහි නොකළ සතුන්)	1104	
	අවු 02 ට අඩු ගැහැණු සතුන්	644	

		වෙනත් දෙනුන් (මහළු/වඳ/ආබාධිත)	191
	පිරිමි සතුන්	වැඩට යොදා ගන්නා (බර ඇදීම/සී සැම/පට්ටි ගොනුන්)	874
		අඩු 02 ට අඩු පිරිමි සතුන්	499
		වෙනත් ගොනුන් (මහළු/වඳ/ආබාධිත)	97
එළවන්	ගැහැණු සතුන්		3695
	පිරිමි සතුන්		1749
ඌරන්	බෝ කිරීම (පට්ටි ඌරන්/පට්ටි ඊරියන්)		435
	තර කිරීම මාස 02 ට වැඩි සතුන්		2183
	මාස 02ට අඩු පැටවුන්		885
කුකුළන් පිළිබඳ විස්තර	බිත්තර නිෂ්පාදනය සඳහා	බිත්තර දමන කිකිළියන් (ගම්බද හා දියුණු කල වර්ග)	208335
		පැටවු හා වැඩෙන කිකිළියන්	91546
	කුකුළන් (ගම්බද නිදැල්ලේ ඇති කරන)		9054
	මස් පිණිස දියුණු කල වර්ග (ට්‍රොයිලර්)		344116
සාමාන්‍ය දිනක නිෂ්පාදනය	එළකිරි ලීටර්		35848
	මී කිරි ලීටර්		948
	කිකිළි බිත්තර		183012

02. ලංකාවේ ශ්‍රම බල සමීක්ෂණය :-2017

රැකියා නියුක්තිය, රැකියා විසුක්තිය, ඌණ රැකියා විසුක්තිය හා අවිධිමත් අංශයේ රැකියා නියුක්තිය වැනි තොරතුරු ලබාගැනීම සඳහා ඉවහල්වන ශ්‍රී ලංකාවේ ශ්‍රම බල සමීක්ෂණය මෙම වසරේ ජනවාරි මස සිට දෙසැම්බර් මස දක්වා සිදු කෙරිණි. සමීක්ෂණ කටයුතු ක්ෂේත්‍ර සංඛ්‍යාලේඛන නිලධාරීන් මගින් ඉටුකෙරෙන අතර, දිස්ත්‍රික් ලේකම් කාර්යාලයේ දත්ත පරිගණක ගත කර අදාළ තොරතුරු පහත සඳහන් පරිදි නියැදි සමීක්ෂණ අංශය වෙත යවා ඇත.

ප්‍ර.ලේ.කොට්ඨාශය	සමීක්ෂණය කරන ලද ඒකක ගණන
ගලේවෙල	110
දඹුල්ල	100
නාලල	50
පල්ලේපොල	40
යටවත්ත	40
මාතලේ	110
අඹන්ගහ කෝරළේ	30
ලග්ගල පල්ලේගම	20
විල්ගමුව	50
රත්තොට	80
උකුවෙල	90

03. සංචාර වියදම් සමීක්ෂණය - 2017

ශ්‍රී ලංකාව සඳහා සංචාරක වන්දිකා ගිණුම් සැකසීම මේවන විට ශ්‍රී ලංකා සංචාරක මණ්ඩලය සමඟ ජනලේඛන හා සංඛ්‍යාලේඛන දෙපාර්තමේන්තුවන් ශ්‍රී ලංකා මහ බැංකුවත් කටයුතු කරමින් පවතින අතර, මෙම සංචාරක ගිණුම් සැකසීම සඳහා අවශ්‍ය තොරතුරු ලබාගැනීම සඳහා සංචාර වියදම් සමීක්ෂණය 2017 ඔක්තෝබර් මාසයේ සිට දිස්ත්‍රික්කය පුරා දියත් කරන ලදී.

04. කාල පරිච්ඡේද :-

ජනගහනයේ කාල පරිච්ඡේද රටාව පිළිබඳ අධ්‍යයනය කිරීම සඳහා අවශ්‍ය තොරතුරු ලබාගැනීමට 2017 ඔක්තෝබර් මාසයේ සිට දිස්ත්‍රික්කය පුරා පහත දක්වා ඇති අයුරින් එම සමීක්ෂණයට අදාළ තොරතුරු රැස්කර ප්‍රධාන කාර්යාලය වෙත යවා ඇත.

ප්‍ර.ලේ.කොට්ඨාශය	සමීක්ෂණය කරන ලද ඒකක ගණන
ගලේවෙල	20
දඹුල්ල	20
නාඋල	10
පල්ලේපොල	10
යටවත්ත	10
මාතලේ	40
අඹන්ගහ කෝරළේ	-
ලග්ගල පල්ලේගම	10
විල්ගමුව	10
රත්තොට	20
උකුවෙල	30

05. ශ්‍රම ඉල්ලුම පිළිබඳ සමීක්ෂණය - 2017

රටට අවශ්‍ය ශ්‍රම බලකායේ අවශ්‍යතා නිසි ලෙස හඳුනාගැනීම සඳහා ශ්‍රී ලංකා ආර්ථිකයේ විශාල දායකත්වයක් උසුලන පෞද්ගලික අංශයේ ශ්‍රම ඉල්ලුම පිළිබඳ විධිමත් සමීක්ෂණයක් ප්‍රථම වරට 2017 වර්ෂයේ ජූනි , ජූලි මාසවලදී සිදුකරන ලදී. මේ යටතේ තෝරාගත් පෞද්ගලික ආයතන 52 කින් සමීක්ෂණය සඳහා අවශ්‍ය තොරතුරු රැස්කර ප්‍රධාන කාර්යාලයට යවා ඇත.

06. කෘෂිකාර්මික ගෘහ ඒකක සමීක්ෂණය - 2017/18

කෘෂිකාර්මික ක්ෂේත්‍රයට අදාළ ප්‍රතිපත්ති සම්පාදනයේ දී ගෘහ කාණ්ඩ විසින් සිදුකරනු ලබන නිෂ්පාදනය, පරිභෝජනය, තොග පවත්වා ගැනීම පිළිබඳ දත්තවල හිඟකම හේතුවෙන් සිදුවන අවහිරතා අවම කර ගැනීමේ අරමුණින් ගෘහ ඒකකයේ කෘෂිකාර්මික නිෂ්පාදන පිළිබඳ විස්තරාත්මක තොරතුරු ලබාගැනීම සඳහා නියැදි සමීක්ෂණයක් සිදුකිරීම අරඹන ලදී. මේ යටතේ දිස්ත්‍රික්කය පුරා විහිදුනු සංගණන කාණ්ඩ 82 ක F1 ලේඛන යාවත්කාලීන කර ප්‍රධාන කාර්යාලයට යවන ලද අතර පහතින් දක්වා ඇති අයුරින් සමීක්ෂණ කටයුතු සිදුකරන ලදී.

ප්‍ර.ලේ.කොට්ඨාශය	සමීක්ෂණය කරන ලද ඒකක ගණන
ගලේවෙල	150
දඹුල්ල	140
නාඋල	70
පල්ලේපොල	60
යටවත්ත	50
මාතලේ	60
අඹන්ගහ කෝරළේ	40
ලග්ගල පල්ලේගම	30
විල්ගමුව	70
රත්තොට	90
උකුවෙල	60

07. ලොකු ඌණු අස්වැන්න ඇස්තමේන්තු කිරීමේ සමීක්ෂණය

දිවයිනේ ලොකු ඌණු නිෂ්පාදනය හා ඒ සම්බන්ධ සංඛ්‍යානමය තොරතුරු ලබාගැනීම සඳහා 2017 යළි කන්නයේ දීද උක්ත සමීක්ෂණය පවත්වන ලදී. දිස්ත්‍රික්කය තුළ හෙක්ටයාර 1056 ක ලොකු ඌණු වගා කර තිබූ අතර ඇස්තමේන්තුගත නිෂ්පාදනය මෙට්‍රික් ටොන් 20972 ක් විය.

08. පළාත් පාලන සංඛ්‍යාලේඛන

දිස්ත්‍රික්කයේ සියළුම පළාත් පාලන ආයතනයන්ට අදාළ පොදු තොරතුරු, ලැබීම් විග්‍රහය,වියදම් විශ්ලේෂණය හා පවත්නා වර්ෂයේ ආදායම් වියදම් ඇස්තමේන්තු සාරාංශ වාර්තා ජාතික ගිණුම් ඇස්තමේන්තු කිරීමේ කටයුතු සඳහා අදාළ අංශ වෙත යවා ඇත.

09. මානලේ නගරයේ නාගරික මිල රැස් කිරීම

කාණ්ඩ 05 ක් යටතේ සතියකට වරක්, සති දෙකකට වරක්, මසකට වරක් හා කාර්තුවකට වරක් වශයෙන් විවිධ පාරිභෝගික භාණ්ඩයන්හි සිල්ලර මිල ගණන් රැස්කරන ලද අතර පාරිභෝගික මිල දර්ශකය ගණනය සඳහා මෙම තොරතුරු උපයෝගී කරගන්නා ලදී.

10. නිෂ්පාදකයාගේ මිල 2017

සෑම ප්‍රාදේශීය ලේකම් කොට්ඨාශයක්ම ආවරණය වන පරිදි තෝරාගත් මධ්‍යස්ථාන තුනක බැගින් දේශීයව වගාකරනු ලබන බෝගයන්හි නිෂ්පාදන සඳහා නිෂ්පාදකයාගේ මිල ගණන් රැස්කර ප්‍රධාන කාර්යාලය වෙත යවා ඇත.

11. නීත්‍යානුකූල අවසරය මත මස් පිණිස මරණ ලද සත්ත්ව සංඛ්‍යාලේඛන - 2017

සියළුම පළාත් පාලන ආයතන වෙතින් මෙම තොරතුරු රැස්කර ප්‍රධාන කාර්යාලය වෙත යවා ඇත.

සංඛ්‍යාලේඛන අංශයට ලැබුණු ප්‍රතිපාදන පහත සඳහන් පරිදි වියදම් කර ඇත.

අනු අංකය	විෂයය	වියදම් වූ මුදල (රු)
01	අතිකාල හා නිවාඩු දින වැටුප්	89719.11
02	දේශීය ගමන් වියදම්	402287.50
03	ලිපිද්‍රව්‍ය සහ කාර්යාලයීය අවශ්‍යතා	28808.10
04	ඉන්ධන	82543.00
05	වාහන සේවා ගාස්තු	33475.00
06	යන්ත්‍ර හා යන්ත්‍ර උපකරණ නඩත්තුව	32924.50
07	තැපැල් හා සන්නිවේදන	67448.00
08	පොදු සමීක්ෂණ	2500.00
09	කෘෂිකර්ම අංශයේ සමීක්ෂණ	134832.75
10	කර්මාන්ත අංශයේ සමීක්ෂණ	16295.00
11	නියැදි සමීක්ෂණ අංශයේ සමීක්ෂණ	81220.82
12	ළමා ක්‍රියාකාරකම් සමීක්ෂණය	26720.00
13	දිස්ත්‍රික් සංඛ්‍යාන අත්පොත	26800.00
	එකතුව	1025573.78

5.1.14 දිස්ත්‍රික් පාරිසරික කටයුතු :-

අනු අංකය	2017 වර්ෂය තුළ ඉටුකරන ලද කාර්යයන්	විශේෂ කරුණු
01.	නිල හරිත ලස්සන ලංකා ප්‍රජා සහභාගීත්ව ග්‍රාමීය ඇගයුම.	දිස්ත්‍රික්කය තුළ ග්‍රාම නිලධාරී වසම් 25 ක් තුළ පළමු අදියර යටතේ ප්‍රජා සහභාගීත්ව ග්‍රාමී ඇගයුම සිදුකර ඇති අතර මාතලේ දිස්ත්‍රික්කය තුළ ග්‍රාම නිලධාරී කොට්ඨාශ 400 ක් තුළ වැඩසටහන් ක්‍රියාත්මක කිරීමට සැලසුම් කර ඇත. මූල්‍ය ප්‍රතිපාදන මහවැලි සංවර්ධන හා පරිසර අමාත්‍යාංශය මගින් සලසනු ලබයි.
02.	ලෝක උරුම නකල්ස් සංරක්ෂණ වනාන්තරය සඳහා ඉඩම් අත්පත් කර ගැනීම	නකල්ස් සංරක්ෂණ කලාපය තුළ පිහිටි පෞද්ගලික හිමිකාරීත්වය දරණ ඉඩම් සංරක්ෂණ කලාපය සඳහා අත්පත් කර ගැනීමට සැලසුම් ක්‍රියාත්මක කරමින් පවතී. ජනාධිපති ලේකම් කාර්යාලයේ අධීක්ෂණයෙන් වැඩසටහන ක්‍රියාත්මක වේ.
03.	පරිසර සංරක්ෂණ ජාතික වැඩසටහන පුනරුදය 2016-2018	ප්‍රාදේශීය ලේකම් කොට්ඨාශ 11 තුළ හඳුනාගත් ජල පෝෂක ප්‍රදේශ සංරක්ෂණ ව්‍යාපෘති 19 ක් ක්‍රියාත්මක කිරීම. මේ සඳහා ජනාධිපති කාර්යාලය මගින් මූල්‍ය ප්‍රතිපාදන ලබාදුන් අතර දිස්ත්‍රික් ඉඩම් පරිහරණ හා සැලසුම් කාර්යාලය මගින් ව්‍යාපෘති ක්‍රියාත්මක කරන ලදී.
04.	මානව හා පාරිසරික පැවැත්ම වෙනුවෙන් රසායනික පොහොර භාවිතය අවම කිරීමේ ව්‍යාපෘතිය	විල්ගමුව ප්‍රාදේශීය ලේකම් කොට්ඨාශය තුළ ක්‍රියාත්මක කරන ලදී. මූල්‍ය ප්‍රතිපාදන ජනාධිපති කාර්යාලය මගින් ලබාදෙන ලදී.
05.	වන රෝපා ජාතික රුක් රෝපණ වැඩසටහන 2017	දිස්ත්‍රික්කයේ ප්‍රාදේශීය ලේකම් කොට්ඨාශ 11 ආවරණය වන පරිදි රුක් රෝපණ වැඩසටහන් ක්‍රියාත්මක කිරීම. මේ සඳහා පරිසර අමාත්‍යාංශය මගින් රු.220000.00 ක ප්‍රතිපාදන ලබාදෙන ලදී.

5.1.15 දිස්ත්‍රික් ඉඩම් කටයුතු හා ඉඩම් පරිහරණ කටයුතු :-

❖ දිස්ත්‍රික් ඉඩම් අංශය විසින් ඉටු කල වැඩසටහන්

අනු අංකය	වැඩසටහන/ව්‍යාපෘතිය	ප්‍රතිලාභීන් සංඛ්‍යාව	වැය කළ මුදල
01	දිස්ත්‍රික් වන්දි කමිටු පැවැත්වීම	31	1,324,148
02	දඹුල්ල පුජා භූමි සංවර්ධන කටයුතු සඳහා අත්පත් කරගත් ඉඩම් සඳහා විකල්ප ඉඩම් සහ වන්දි ඉල්ලීම.	අත්පත් කර ගත් ඉඩම් කැබලි 79 ට අදාළව කිසිදු වන්දියක් ලබා නොගත් 25 දෙනෙකු සඳහා වන්දි නිර්දේශ කර නාගරික සංවර්ධන අධිකාරිය වෙත යොමු කර ඇත.	-

❖ දිස්ත්‍රික් ඉඩම් අංශය පරිහරණ කටයුතු

සුනරුදය ජාතික පාරිසරික වැඩසටහන				
	ප්‍රා.ලේ.කොට්ඨාශය	ව්‍යාපෘතිය	ප්‍රතිලාභීන් සංඛ්‍යාව(පවුල්)	වැය කළ මුදල(රු)
01	යටවත්ත	භීං ඔය ජල පෝෂක සංරක්ෂණය	200	1142115.00
02	දඹුල්ල	පල්ලේගම ජල උල්පත කටුපලැල්ලැව උල්පත	300 75	55000.00 120000.00
03	ගලේවෙල	පහල දිග්ගල ආශ්‍රිත ඵල්ලංගා වැව්	500	129990.00
04	විල්ගමුව	උල්පත් හත ජල පෝෂක සංරක්ෂණය ගල්කරුතැන්න උල්පත සංරක්ෂණය	64 56	208580.00 195182.00
05	ලග්ගල	මා ඔය ඇළ හා බුබුල සංරක්ෂණය රත්තීන්ද ඇළ පෝෂක සංරක්ෂණය	92 85	192000.00
06	අඹන්ගහකෝරලේ	සුදු ගහ ජල පෝෂක සංරක්ෂණය කරදගොල්ල ඇළ ජල පෝෂකය	100 160	175200.00 283000.00
07	පල්ලේපොල	කීනගොල්ල උල්පත සංරක්ෂණය හුණුකොටුව උල්පත් සංරක්ෂණය රුක්ගහ උල්පත් සංරක්ෂණය	58 18 248	48402.00 207540.00 101062.50
08	රත්තොට	නිකලොය ජල පෝෂකය සංරක්ෂණය කයිකාවල ජල පෝෂකය සංරක්ෂණය	250 1000	191690.00 93764.00
09	උකුවෙල	මහඔය ජල පෝෂක සංරක්ෂණය	1500	149940.00
10	මාතලේ	ඇල්ලේපොල ජල පෝෂකය	50	200500.00
11	නාඋල	ඉහළ අමුණ හා ඇළ පෝෂකය නාඋල වැව හා උල්පත සංරක්ෂණය	50 500	150000.00 73400.00
එකතුව			5306	4013612.25
ග්‍රාමීය ඉඩම් පරිහරණ සැලසුම් ආදර්ශන				
01	යටවත්ත	කීනගොල්ල	15	50000.00
02	දඹුල්ල	පොහොරන්වැව	15	50000.00
03	ගලේවෙල	මීවල පලාත	15	50000.00
04	විල්ගමුව	හෙට්ටිපොල ගොඩඋල්පත	15	50000.00
05	ලග්ගල	නව ගුරුවෙල ජනපදය	15	50000.00
06	අඹන්ගහකෝරලේ	කවුඩගම්මන	15	50000.00
07	රත්තොට	උඩහපුවිද	15	50000.00
08	උකුවෙල	වත්තේගෙදර	15	50000.00
09	මාතලේ	උඩුගම	15	50000.00
10	නාඋල	මීගහඇළ	15	50000.00
එකතුව			150	500000.00
ප්‍රාදේශීය ඉඩම් පරිහරණ සැලසුම් නිර්දේශ ක්‍රියාත්මක කිරීම				
	මාතලේ	උඩුගම	35	50000.00
	යටවත්ත	දුල්ලැව	50	50000.00
දිස්ත්‍රික්කයේ මුළු එකතුව			5541	4613612.25

5.1.16 දිස්ත්‍රික් පාරිභෝගික ආරක්ෂණය :-

❖ පාරිභෝගික අධිකාරිය ඉටු කළ වැඩසටහන් :-

අනු අංකය	කාර්යය/වැඩසටහන	සංඛ්‍යාව/මුදල
01	2017 වර්ෂයේ කරන ලද සාර්ථක වැටලීම් සංඛ්‍යාව	1030
02	මහේස්ත්‍රාත් අධිකරණ වලින් අය කරගත් මුළු දඩ මුදල	3299000.00
03	සමථයකට පත් කල පාරිභෝගික සහන සංඛ්‍යාව	56
04	වෙළෙඳුන් දැනුවත් කිරීම්	15
05	මාධ්‍ය දැනුවත් කිරීම්	02
06	පාසල් දැනුවත් කිරීම	-
07	පාරිභෝගික දැනුවත් කිරීම	03

❖ මිනුම් ඒකක ප්‍රමිති හා සේවා දෙපාර්තමේන්තුව

❖ මුද්‍රා කටයුතු

මාසය	මුද්‍රා තැබීමේ මධ්‍යස්ථාන	දින ගණන				මුද්‍රා තැබූ ඒකක ගණන	ලැබූ ආදායම (රු)
		මුද්‍රා තැබීමේ මධ්‍යස්.	සංචාරක මුද්‍රා තැබීම්	වැටලීම්	උසාවි		
ජනවාරි	ඕවිලිකන්ද පුස්තකාලය බන්ධිරපොල පුස්තකාලය	02 01	12	3	0	1796	451605.00
පෙබරවාරි	රත්නොට ප්‍රාදේශීය සභාව	06	07	2	1	2728	740945.00
මාර්තු	කෝන්ගහවෙල ගොවිජන සේවා මධ්‍යස්ථානය නාලල ප්‍රාදේශීය සභාව	02 05	13	2	1	1837	707997.50
අප්‍රේල්	දිගම්පතන බෝමළුව කිඹිස්ස උසාවිය	01 02	06	2	0	1059	337283.50
මැයි	දඹුල්ල ප්‍රාදේශීය ලේකම් කාර්යාලය	07	09	0	0	1733	730572.00
ජූනි	මකුළුගස්වැව සමුපකාරය ගලේවෙල ප්‍රා/ස	02 05	08	1	0	1955	732952.50
ජූලි	එලමල්පොත පුස්තකාලය	03	12	3	0	2177	885327.50
අගෝස්තු	පල්ලේපොල ප්‍රාදේශීය සභාව යටවත්ත ප්‍රාදේශීය සභාව පලාපත්වල ප්‍රාදේශීය සභාව	05 04 04	07	0	2	2355	855439.00

සැප්තැම්බර්	භක්තොට අමුණ ගො/ සේවා මධ්‍යස්ථාන	01						
	ලග්ගල පල්ලේගම ගො/ සේවා මධ්‍යස්ථාන	01						
	හඳුන්ගමුව ගො/ සේවා මධ්‍යස්ථාන	02	22	0	0	2899	1370696.50	
	බෝගහවැව	01						
	බෝධිරුක්කිරාමය	04						
	හෙට්ටිපොල සංස්කෘතික මධ්‍යස්ථාන							
ඔක්තෝබර්	ඇල්කඩුව පුස්තකාලය	01	07	0	0	2067	784599.00	
	උතුරු ප්‍රා/ස ක්‍රීඩාගාරය	05						
නොවැම්බර්			18	0	0	348	418669.00	
දෙසැම්බර්			12	3	0	879	713253.00	
එකතුව			64	133	16	4	21833	8729339.5

❖ වැටලීම් හා උසාවි කටයුතු:-

මාසය	වැටලීම්					නඩු පැවරීම	දඩ මුදල් (රු)
	පනතේ වගන්තිය						
	37	38	42	43	52		
ජනවාරි	34	-	13	3	-	0	0
පෙබරවාරි	3	-	2	-	-	50	93500
මාර්තු	-	-	3	-	-	8	25500
අප්‍රේල්	8	-	1	1	-	0	
මැයි	-	-	-	-	-	10	19500
ජූනි	1	-	-	-	-	0	0
ජූලි	11	-	1	2	-	0	0
අගෝස්තු	-	-	3	-	-	18	27500
සැප්තැම්බර්	-	-	-	-	-	0	0
ඔක්තෝබර්	-	-	-	-	-		
නොවැම්බර්	-	-	-	-	-		
දෙසැම්බර්	5	-	-	-	-		0
එකතුව	62	-	23	6	-	91	166000

වසර තුළ මුද්‍රා තැබූ මුළු දින ගණන	වසර තුළ කිරුම් මිනුම් ඒකක මුද්‍රා ලබා ලද මුළු ආදායම	වසර තුළ අවසන් නඩු සඳහා ලද මුළු දඩ මුදල	වසර තුළ මුද්‍රා ගාස්තු හා දඩ මුදල් වල එකතුව
197	8729339.50	166000	8895339.50

5.1.17 විවිධ බලපත්‍ර නිකුත් කිරීමේ කටයුතු :-

❖ ගිනි අවි බලපත්‍ර

අනු අංකය	ඉටු කල කාර්යයන්	ප්‍රගතිය	
		භෞතික	මූල්‍ය (රු)
01	ගිනි අවි බලපත්‍ර වාර්ෂිකව අලුත් කිරීම		
	<ul style="list-style-type: none"> ❖ කෘෂිකාර්මික කටයුතු සඳහා ❖ කෘෂිකාර්මික නොවන කටයුතු සඳහා 	1269 91	155400.00 18200.00
02	මුරකරු බලපත්‍ර නිකුත් කිරීම	42	420.00
03	නැතිවීමේ සහතිකය නිකුත් කිරීම	07	70.00
04	නව ගිනි අවි බලපත්‍ර අයදුම්පත් නිකුත් කිරීම	39	390.00
05	නව ගිනි අවි බලපත්‍ර ලබාදීමට නිර්දේශ කරන ලද අයදුම්පත් සංඛ්‍යාව	31	-
එකතුව			17440.00

❖ පුපුරණ ද්‍රව්‍ය අවසර පත්‍ර නිකුත් කිරීම

අනු අංකය	ඉටු කල කාර්යයන්	ප්‍රගතිය	
		භෞතික	මූල්‍ය (රු)
01	වානිජමය ගල් කැනීම් කර්මාන්ත සඳහා	118	133000.00
02	ගෙපලක් කැපීමේදී, ලිදක් හැරීමේදී, මාර්ගයක් සකස් කර ගැනීමේදී බාධක වන	14	3500.00
03	ව්‍යාපෘතීන් සඳහා	31	93000.00
04	ගිනි පෙට්ටි නිෂ්පාදනය සඳහා	01	4000.00
එකතුව		164	233500.00

❖ පුපුරණ ද්‍රව්‍ය බල පත්‍ර නිකුත් කිරීම

අනු අංකය	ඉටු කල කාර්යයන්	ප්‍රගතිය	
		භෞතික	මූල්‍ය (රු)
01	ගිනිකෙළි භාණ්ඩ නිෂ්පාදනය සඳහා	01	2000.00
02	ගිනිකෙළි භාණ්ඩ විකිණීම සඳහා	76	64000.00
03	පුපුරණ ද්‍රව්‍ය ආනයනය කිරීම සඳහා	-	-
04	බලයලත් පුපුරණ ද්‍රව්‍ය අලෙවි නියෝජිතයින් සඳහා	03	70000.00
එකතුව		80	136000.00

❖ කොස්, දෙල් ගස් හෙලීම සම්බන්ධයෙන් 2017 වර්ෂයේ අනුමත කළ ගස් සංඛ්‍යාව පිළිබඳ විස්තර

අනු අංකය	ප්‍රාදේශීය ලේකම් කාර්යාලය	බලපත්‍ර සංඛ්‍යාව	ගස් ප්‍රමාණය
01	මාතලේ	454	682
02	උකුවෙල	470	650
03	රත්නොට	331	461
04	අඹන්ගගකෝරලය	201	397
05	නාඋල	154	285
06	දඹුල්ල	29	44
07	ගලේවෙල	133	190
08	යටවත්ත	252	341
09	පල්ලේපොල	335	495
10	ලග්ගල	18	64
11	විල්ගමුව	34	46
එකතුව		2411	3655

5.1.18 දිස්ත්‍රික් මාධ්‍ය ඒකකයේ කටයුතු :-

2017 වසර තුළ දිස්ත්‍රික් මාධ්‍ය ඒකකයෙන් ක්‍රියාත්මක කළ වැඩසටහන්

අනු අංකය	වැඩසටහන/ව්‍යාපෘතිය	වැඩසටහන්/ ව්‍යාපෘති ගණන
01	දෛනික පුවත්පත් වාර්තා නිරීක්ෂණ වාර්තා	264
02	ප්‍රවෘත්ති නිවේදන නිකුත් කිරීම	110
03	මාධ්‍ය සම්බන්ධීකරණ කටයුතු	88
04	මාධ්‍ය ආවරණ කටයුතු	95
05	පුවත්පත් වල පලවූ වාර්තා සම්බන්ධයෙන් විවිධ ආයතන වලින් විමසීම් ලිපි	75
06	විවිධ උත්සව අවස්ථා ඡායාරූපගත කිරීම	58
07	විවිධ උත්සව අවස්ථා වල නිවේදන කටයුතු කිරීම	60

5.1.19 ජාතික ඒකාබද්ධතා වැඩසටහන් :-

❖ ජාතික සහජීවනය, සංවාද හා රාජ්‍ය භාෂා අමාත්‍යාංශය යටතේ ක්‍රියාත්මක කල වැඩසටහන්

අනු අංකය	වැඩසටහන	ක්‍රියාත්මක කල වැඩසටහන් සංඛ්‍යාව	සහභාගී වූ සංඛ්‍යාව	වැය කල මුදල (රු)
01	රාජ්‍ය භාෂා ප්‍රතිපත්තිය සම්බන්ධයෙන් රාජ්‍ය ආයතන දැනුවත් කිරීම	7	250	-
02	නව ආණ්ඩුක්‍රම ව්‍යවස්ථාව පිළිබඳ රාජ්‍ය නිලධාරීන්/රාජ්‍ය නොවන සංවිධාන නිලධාරීන් දැනුවත් කිරීමේ වැඩසටහන	2	700	120000.00
03	ජාතික නිදහස් දිනය තේමා කර ගනිමින් පවත්වන විත්‍ර තරඟය	5	150	-
04	සහජීවනය තේමා කර ගනිමින් ලංගම් හා පුද්ගලික වාහනවල ස්ටිකර් ඇලවීම			
05	දෙවන භාෂා, දින 12 වැඩසටහන් පැවැත්වීම	03	300	ජාතික භාෂා පුහුණු ආයතනයේ ප්‍රතිපාදන මත ක්‍රියාත්මක වේ.
06	විදුහල්පතිවරුන් සඳහා දෙවන භාෂා, දින 12 වැඩසටහන් පැවැත්වීම	01	68	ජාතික භාෂා පුහුණු ආයතනයේ ප්‍රතිපාදන මත ක්‍රියාත්මක වේ.
07	දෙවන භාෂා, දින 06 වැඩසටහන් පැවැත්වීම	04	500	ජාතික භාෂා පුහුණු ආයතනයේ ප්‍රතිපාදන මත ක්‍රියාත්මක වේ.
08	5 වසර සිසුන් සඳහා දෙවන භාෂා ප්‍රවර්ධන වැඩසටහන් පැවැත්වීම	03	300	-
09	සහජීවනය සංගම් ප්‍රාදේශීය කමිටු පිහිටුවීම	02	98	-
10	සහජීවන සංගම් සමුළුව සඳහා සහජීවන සංගම් නිලධාරීන් දැනුවත් කිරීම හා ඔවුන් ඒ සඳහා සහභාගී කරවීම.	-	98	-

5.2 සමාජ හා සංස්කෘතික ක්‍රියාකාරකම්

5.2.1 සංස්කෘතික හා ආගමික ක්‍රියාකාරකම් :-

❖ සංස්කෘතික කටයුතු :-

අනු අංකය	ඉටු කරන ලද කාර්යය/වැඩසටහන	වැඩසටහන් සංඛ්‍යාව	සහභාගී වූ සංඛ්‍යාව	ප්‍රගතිය (මුදල)
01	නව වසරට සෙත් පතා පිරිත් සජ්ජායනය හා සර්ව ආගමික වතාවත් සිදු කිරීම	03	600	-
02	ජාතික නිදහස් දින සැමරුම් වැඩසටහන	01	3000	-
03	“ art of the future” ළමා සිත් තුළ සොබාදහමේ සොඳුරු සිතිවිලි අවදි කිරීම	11	1000	-
04	සංස්කෘතික අවුරුද්ද	11	100000	-
05	දේශීය ආහාර ප්‍රවර්ධනය ආගමික වැඩසටහන්	11	50000	-
06	කෙත බත රැස සුරකිමු	11	100000	-
07	ආගමික වැඩසටහන්	11	150000	-
08	කලාංග හා සිරිත් විරිත්	06	10000	-
09	කලාංග හා සිරිත් විරිත්	06	10000	-
10	ළමා මනස තුළ පවුලේ අන්තර් සබඳතාවය	11	50	-
11	සාහිත්‍ය හා ලේඛන කලාව	11	100	-
12	සාහිත්‍ය හා ලේඛන කලාව නැංවීමේ වැඩසටහන්	12	10 000	380000.00
13	නියවුම් හැදෙමු කලායතන හා කලා කටයුතු ප්‍රවර්ධන ජංගම වැඩසටහන	11	3000	-
14	දිස්ත්‍රික්කයේ කලායතන	11	1000	-
15	දිස්ත්‍රික්කය පුරා විසිරී සිටින ආබාධ සහිත තැනැත්තන් ඇගයීම	11	1000	-

❖ බෞද්ධ කටයුතු දෙපාර්තමේන්තුව :-

අනු අංකය	කොට්ඨාශය ස්ථානය	ව්‍යාපෘතිය	වැය කල මුදල(රු)
01	රත්නොට	ශ්‍රී ධම්මාලෝක දහම් පාසලට බෙස් බංකු ලබාදීම	100,000.00
12		බණ්ඩාරපොල ශ්‍රී මහින්ද දහම් පාසල ගොඩනැගිල්ල ඉදිකිරීම.	200,000.00
03		කටුදෙනිය ශ්‍රී ධම්මරත්න දහම් පාසලට ගොඩනැගිලි ආධාර ලබාදීම	200,000.00

04	උකුවෙල	බැබිලේ ප්‍රඥානන්ද දහම් පාසල ගොඩනැගිල්ලක් ලබාදීම	200,000.00
05		කළුපිටිය ශ්‍රී සුමනතිස්ස දහම් පාසලේ දහම් පාසල් ගොඩනැගිල්ල ඉදිකිරීම	200,000.00
06		උඩතැන්න සමාධි බෞද්ධ මධ්‍යස්ථානයේ සංඝවාසය ඉදිකිරීම	200,000.00
07		නාගොල්ල නිග්‍රෝධාරාම විහාරස්ථානයේ සංඝවාසය ප්‍රතිසංස්කරණය කිරීම.	200,000.00
08	දඹුල්ල	උයන්වත්ත පුරාණ විහාරයේ ගින්නෙන් විනාශ වූ ගොඩනැගිල්ල යළි ගොඩනැංවීම	500,000.00
09		ශ්‍රී කාශ්‍යපාරාම දහම් පාසලේ ගොඩනැගිල්ල ඉදිකිරීම	200,000.00
10		ශ්‍රී වන්දානන්ද දහම් පාසලට උපකරණ ලබාදීම	100,000.00
11		ශ්‍රී රේචන දහම් පාසලට උපකරණ ලබාදීම	100,000.00
12		ශ්‍රී ඥාණරතන දහම් පාසලට උපකරණ ලබාදීම	100,000.00
13		ශ්‍රී වන්දෙජෝති දහම් පාසලට උපකරණ ලබාදීම	100,000.00
14		මෙන්සිරිපාය විහාරස්ථානයේ සංඝවාසයේ ඉතිරි වැඩ නිම කිරීම	350,000.00
15	මාතලේ	ශ්‍රී පුණ්‍යවර්ධන දහම් පාසලට උපකරණ ලබාදීම	200,000.00
16		ශ්‍රී විජේසුන්දරාරාමයේ සංඝවාසයේ තීන්ත ආලේප කිරීම හා වහලයේ කොටසක් ප්‍රතිසංස්කරණය කිරීම	100,000.00
17		ශ්‍රී විජයතිලකාරාමයේ සංඝවාසයේ දොර ජනෙල් සකස් කර සවිකිරීම	100,000.00
18	පල්ලේපොල	රුසිගම නියදගල පුරාණ විහාරයේ සංඝවාස ගොඩනැගිල්ලේ බිම සහ දොර සකස් කිරීම	200,000.00
19		ශ්‍රී ගෞතම දහම් පාසලට උපකරණ ලබාදීම	10,000.00
20	විල්ගමුව	උඩවෙල්වල හැමතැන්න පුරාණ විහාරයේ ධර්ම ශාලාව ඉදිකිරීම	350,000.00
21		ශ්‍රී අශෝකාරාමයේ වැසිකිළි පද්ධතිය සකස් කර ගැනීම සඳහා ද්‍රව්‍ය ආධාර ලබාදීම	15,000.00
22	අඹන්ගහ කෝරළේ	ශ්‍රී බෝධි අංගාරාමස්ථානයේ සංඝවාසයේ කපරුරු කිරීම, බිම සැකසීම හා දොර ජනෙල් සැදීම	200,000.00
23	ගලේවෙල	නිලගම ශ්‍රී නිලගිරි පුරාණ විහාරයේ සංඝවාස පහළ තට්ටුවේ දොර ජනෙල් ඉදිකිරීම	200,000.00

24	යටවත්ත	යටවත්ත පුරාණ විහාරයේ දහම් පාසල් ගොඩනැගිල්ලේ ඉදිකිරීම් කටයුතු	200,000.00
25	නාලල	නා තිස්ස රජමහා විහාරයේ ශ්‍රී ධම්මනාන්ද දහම් පාසල් ගොඩනැගිල්ලේ ගෙබිම සහ දොර සකස් කිරීම	200,000.00
26		ශ්‍රී සුමංගල දහම් පාසලේ දහම් පාසල් ගොඩනැගිල්ල ඉදිකිරීම	200,000.00
27	ප්‍රා.ලේ.කො 11	දහම් පාසල් ගුරු පුස්තකාල දීමනා	13,285,000.00
28	ප්‍රා.ලේ.කා 4	මත්ද්‍රව්‍ය නිවාරණ පිළිබඳ කලා‍යාණ මිත්‍ර සමාජ නියමුවන් දැනුවත් කිරීමේ හා පුහුණු කිරීමේ සාරධර්ම දහම් පාසල් වැඩසටහන	593,250.00
29	ප්‍රා.ලේ.කා 4	දහම් පාසල් ගුරු කුසලතා සංවර්ධන වැඩසටහන	593,250.00

30	ගලේවෙල	ආගමික සහජීවන දහම් පාසල් වැඩසටහන	380,000.00
31	දී.ලේ.කා	දහම් සරසවිය ඩිජිටල් මා පාඨමාලාව	30,000.00
32		පුණ්‍යග්‍රාම වැඩසටහන	25,000.00
33		පාලි භාෂා ප්‍රවර්ධන වැඩසටහන	75,000.00
34		දහම් පාසල් ගුරු සහතික පත්‍ර විභාගය	12,265.00
35	උකුවෙල දඹුල්ල ගලේවෙල	ආදාහන උත්සව	35,000.00

5.2.2 ළමා ආරක්ෂණ කටයුතු :-

❖ දිස්ත්‍රික් ළමා ආරක්ෂණය (ජාතික ළමා ආරක්ෂණ අධිකාරිය)

අනු අංකය	වැඩසටහන	වැඩසටහන් සංඛ්‍යාව	ප්‍රතිලාභීන් සංඛ්‍යාව	වැය කල මුදල (රුපියල්)
01	තේ වතු ආශ්‍රිතව ජීවත් වන දරුවන්ගේ රැකවරණය තහවුරු කිරීමේ වැඩසටහන	1	52	4500.00
02	තේ වතු ආශ්‍රිතව ජීවත් වන ප්‍රජාව සඳහා ළමා ආරක්ෂණ වැඩසටහන	1	30	33500.00
03	සෞඛ්‍ය වෘත්තිකයන් ළමා ආරක්ෂාව සම්බන්ධයෙන් දැනුවත් කිරීමේ වැඩසටහන	1	86	40000.00
04	ගැහැණු දරුවාගේ ජාත්‍යන්තර දිනය සැමරීමේ දිස්ත්‍රික් වැඩසටහන	2	540	50000.00
05	අඩු වයස් විවාහ හා ගැබ් ගැනීම් අවම කිරීමේ වැඩසටහන	7	626	50000.00
06	ළමා ශ්‍රමිකත්වය වැළැක්වීමේ වැඩසටහන	2	236	16000.00
07	ප්‍රාදේශීය ළමා ආරක්ෂක නිලධාරීන්ගේ මාසික ප්‍රගති සමාලෝචන රැස්වීම	12	12	40500.00
08	වයිරස්ගාඩ් එකක් මිලදී ගැනීම	1		1890.00



පාසැල් සිසුන් දැනුවත් කිරීම



පාසැල් සිසුන් දැනුවත් කිරීම

මුල් ළමා විය සංවර්ධනය

(i) පෙර පාසැල් දෙමව්පියන් දැනුවත් කිරීම.

අනු අංකය	වැඩසටහන	ස්ථානය	ප්‍රතිලාභීන් ගණන
1	පෙර පාසැල් අධ්‍යාපනය පිළිබඳව දෙමව්පියන් දැනුවත් කිරීම	නාගොල්ල කිසිස් කෝනර් පෙර පාසැල	55
2	මුල් ළමාවිය සංවර්ධනය පිළිබඳව දෙමව්පියන් දැනුවත් කිරීම	නාඋල රන්තරු පෙර පාසැල	25
3	මුල් ළමාවිය සංවර්ධනය පිළිබඳව දෙමව්පියන් දැනුවත් කිරීම	කෝට්ටේගොඩ	19
4	පෙර පාසැල් අධ්‍යාපනය පිළිබඳව දෙමව්පියන් දැනුවත් කිරීම	අලුවිහාරය,කවටයාමුණ	45
5	පෙර පාසැල් අධ්‍යාපනය පිළිබඳව දෙමව්පියන් දැනුවත් කිරීම	රජ්ජම්මන	21
6	මුල් ළමාවිය සංවර්ධනය පිළිබඳව දෙමව්පියන් දැනුවත් කිරීම	අඹන්ගහකෝරලය	32
7	පෙර පාසැල් අධ්‍යාපනය පිළිබඳව දෙමව්පියන් දැනුවත් කිරීම	මඩවල මාෂා පෙර පාසැල	24

(ii) මුල් ළමාවිය සංවර්ධන මධ්‍යස්ථානවල වෙනත් විශේෂ වැඩසටහන්

වැඩසටහන	දිනය	ස්ථානය	ප්‍රතිලාභීන් ගණන
පෝෂණ වැඩසටහන	2017.02.19	නාඋල	25
පෙර පාසැල් දෙමව්පිය කමිටු පිහිටුවීම	2017.03.03	පලාපත්වල ලිට්ල් සිටාර්ස් පෙර පාසැල	30
ගී රස වින්දන වැඩසටහන (විමල් උඩුපිල මහතාගේ ප්‍රධානත්වයෙන්)	2017.04.01	නාඋල	-
සිහිති අවුරුදු උත්සවයට සම්බන්ධවීම	2017.04.08	කවමුරා පෙර පාසැල	59
අත්දැකීම් හුවමාරු වැඩසටහනට සම්බන්ධවීම	2017.04.29	කවමුරා පෙර පාසැල හා නාඋල රන් තරු පෙර පාසැල	85
සිල් වැඩසටහන හා දෙමව්පියන් දැනුවත් කිරීම	2017.05.20	දොරකුඹුර කොන්නිවිජා	45

(iii) පෙර පාසැල්වල අවම ප්‍රමිතීන් නිරීක්ෂණය

දිනය	ස්ථානය
2017.01.19	මඩවල මාෂා පෙර පාසැල
2017.02.02	උඩුගම සිහිති පෙර පාසැල
2017.02.16	එනමල්පොත සිහිති පෙර පාසැල
2017.02.25	කොන්නිවිජා පෙර පාසැල හා කෝට්ටේගොඩ ඉල්ලා කින්ඩර්ගාඩින්



දෙමව්පියන් දැනුවත් කිරීම



දිවා සුරකුම් මධ්‍යස්ථානයේ සිහිති අවුරුදු උත්සවය

5.2.3 සමාජ සේවා කටයුතු :-

❖ ප්‍රජා ආබාධිත පුනරුත්ථාපන වැඩසටහන (C.B.R)

අනු අංකය	පුහුණු වැඩසටහන/සාකච්ඡාව	සහභාගීවූවන්	සහභාගී වූ ගණන	ස්ථානය	පැවැත් වූ වාර ගණන
01.	ආබාධ සහිත පුද්ගලයන් සංවිධාන ගත කිරීම හා බලගැන්වීම.	ආබාධ සහිත පුද්ගලයන් හා පවුල්වල අය	208	මාතලේ ප්‍රා.ලේ.කා	14
02.	එම	එම	195	උකුවෙල ප්‍රා.ලේ.කා	13
03.	එම	එම	190	රත්නොට ප්‍රා.ලේ.කා	12
04.	එම	එම	75	අඹන්ගහකෝරලේ ප්‍රා.ලේ.කා	12
05.	එම	එම	198	යටවත්ත ප්‍රා.ලේ.කා	12
06.	එම	එම	105	පල්ලේපොල	14
07.	එම	එම	196	ගලේවෙල	13
08.	එම	එම	322	දඹුල්ල	18
09.	එම	එම	91	නාඋල	06
10.	එම	එම	105	ලත්ගල පල්ලේගම	12
11.	එම	එම	92	විල්ගමුව	08

❖ ස්වයං රැකියා සඳහා ආධාර සැපයීම

අනු අංකය	ප්‍රාදේශීය ලේකම් කොට්ඨාශය	ප්‍රතිලාභීන් සංඛ්‍යාව	ලබාදුන් ආධාර මුදල (රු.)
01.	දඹුල්ල	01	21100.00
02.	රත්නොට	01	10000.00
මුළු සංඛ්‍යාව		02	31100.00

❖ සමාජ සේවා අමාත්‍යාංශය විසින් ලබා දුන් නිවාස ආධාර

අනු අංකය	ප්‍රාදේශීය ලේකම් කොට්ඨාශය	ඉදි කල නිවාස සංඛ්‍යාව	ලබාදුන් ආධාර මුදල (රුපියල්)
01.	නාලල	01	100000.00
02.	පල්ලේපොල	01	100000.00
03.	දඹුල්ල	02	450000.00
04.	යටවත්ත	01	200000.00
05.	අඹන්ගහකෝරළේ	01	250000.00
මුලු සංඛ්‍යාව		06	1100000.00

❖ වතුගඩු රෝගීන් සඳහා රුපියල් 5000/= බැගින් ආධාර ලබාදීම.

අනු අංකය	ප්‍රාදේශීය ලේකම් කොට්ඨාශය	ප්‍රතිලාභීන් සංඛ්‍යාව
01	දඹුල්ල	185
02	විල්ගමුව	1100
03	ගල්වෙල	272
04	නාලල	147
05	ලග්ගල පල්ලේගම	197
මුලු ගණන		1901

❖ රුපියල් 3000.00 බැගින් ආබාධ සහිත පුද්ගලයන් සඳහා දීමනාව ගෙවීම

අනු අංකය	ප්‍රාදේශීය ලේකම් කොට්ඨාශය	අනුමත ප්‍රතිලාභීන් සංඛ්‍යාව
01	මාතලේ	87
02	උකුවෙල	78
03	යටවත්ත	86
04	ගල්වෙල	46
05	දඹුල්ල	87
06	නාලල	74
07	විල්ගමුව	75
08	ලග්ගල	93
09	අඹන්ගහකෝරළේ	71
10	රත්නොට	82
11	පල්ලේපොල	89
මුලු ගණන		868

❖ සෘජු ප්‍රතිලාභ(කොමොඩි වැසිකිළි/ප්‍රවේශ)

අනු අංකය	ප්‍රාදේශීය ලේකම් කොට්ඨාශය	සංඛ්‍යාව	මුදල (රු)
01	යටවත්ත	01	20000.00
02	දඹුල්ල	03	59125.00
03	විල්ගමුව	01	20000.00
04	ගලේවෙල	04	80000.00
05	මාතලේ	01	20000.00
06	ලත්ගල පල්ලේගම	01	20000.00
07	රත්නොට	02	40000.00
08	අඹන්ගහකෝරලේ	01	20000.00
09	උකුවෙල	01	20000.00

❖ ක්‍රියාත්මක කළ වෙනත් වැඩසටහන්

අනු අංකය	වැඩසටහන	වැඩසටහන් සංඛ්‍යාව	සහභාගී වූ සංඛ්‍යාව	මුදල
01	වැඩිහිටි හැඳුනුම්පත් නිකුත් කිරීම	-	589	-
02	වැඩිහිටි දීමනාව ලබාදීම - රු.2000/=	12	10851	21702000
03	අක්ෂි කාව ලබාදීම	15	15	-
04	ශ්‍රවණ උපකරණ ලබාදීම	01	06	-
05	පාසැල් ළමුන් දැනුවත් කිරීම	02	200	-
06	කැකුළු සමාජ අතර දිස්ත්‍රික් දැනුම මිනුම තරගය	01	90	81
07	වැඩිහිටි අවුරුදු උත්සව	05	-	-
08	විනෝද වාරිකා	03	-	-
09	ආගමික වැඩසටහන්	100	-	-
10	වෛද්‍ය සායන	100	-	-
11	විශ්‍රාම පූර්ව දැනුවත් කිරීම	01	100	40000

5.2.4 වනිතා කටයුතු සංවර්ධනය :-

❖ වනිතා සංවර්ධන වැඩසටහන්

අනු අංකය	වැඩසටහන/ක්‍රියාකාරකම	වැඩසටහන් සංඛ්‍යාව	සහභාගී වූ සංඛ්‍යාව	වැයකල මුදල(රු)
01	වනිතා සංවර්ධන නිලධාරීන්ගේ ප්‍රගති සමාලෝචන රැස්වීම් හා දිස්ත්‍රික් කාන්තා බල මණ්ඩල රැස්වීම් පැවැත්වීම	02	87
02	ක්‍රීඩා හා ශරීර සුවතා සතිය වෙනුවෙන් දිස්ත්‍රික්කයේ කාන්තා සමිති සාමාජිකාවන් සඳහා ව්‍යායාම වැඩසටහනක් හා දේශනයක් පැවැත්වීම	01	60
03	ජාත්‍යන්තර කාන්තා දිනය වෙනුවෙන්	01	212	25000

	උද්දේශන පා ගමනක් හා දේශනයක් පැවැත්වීම			
04	කාන්තා සමිති සාමාජිකාවන් සඳහා උපදේශන වැඩසටහනක් පැවැත්වීම	01	33
05	දිස්ත්‍රික් කාන්තා බල මණ්ඩලයේ මාසික රැස්වීම් පැවැත්වීම	03	111
06	වනිතා සංවර්ධන නිලධාරීන්ගේ ප්‍රගති සමාලෝචන රැස්වීම් පැවැත්වීම	03	30
07	දිස්ත්‍රික් ගිණුම් පුහුණු වැඩසටහන	01	50	13200.00
08	කාන්තා සමිති සාමාජිකාවන් සඳහා උපදේශන වැඩසටහන් පැවැත්වීම	02	57
09	මන්ද්‍රව්‍ය නිවාරණය සම්බන්ධයෙන් කාන්තා හා ළමා සංවර්ධන ඒකකයන්හි නිලධාරීන් දැනුවත් කිරීම	01	40
10	දිස්ත්‍රික් කාන්තා බල මණ්ඩලයේ මාසික රැස්වීම් පැවැත්වීම	02	20
11	වනිතා සංවර්ධන නිලධාරීන්ගේ ප්‍රගති සමාලෝචන රැස්වීම් පැවැත්වීම	02	26
12	වතු කාන්තාවන් සඳහා ඇඳුම් මැසීමේ ව්‍යාපෘතිය සහ බයිට් වර්ග හා කිරි ආශ්‍රිත නිෂ්පාදන ව්‍යාපෘතිය	02	30	200525.00
13	කාන්තා සමිති සාමාජිකාවන් සඳහා උපදේශන වැඩසටහන් පැවැත්වීම	02	60
14	දිස්ත්‍රික් ගිණුම් පුහුණු වැඩසටහන	01	50	10550.00
15	වනිතා සංවර්ධන නිලධාරීන්ගේ ප්‍රගති සමාලෝචන රැස්වීම් පැවැත්වීම	02	26	2450.00
16	දිස්ත්‍රික් කාන්තා බල මණ්ඩලයේ මාසික රැස්වීම් පැවැත්වීම	02	75
17	පසු අස්වනු තාක්ෂණ පුහුණු වැඩසටහන	01	40	12220.00
18	කාන්තා සමිති සාමාජිකාවන් සඳහා උපදේශන වැඩසටහන් පැවැත්වීම	03	54
19	දිස්ත්‍රික් ප්‍රගති සමාලෝචන රැස්වීම්	01	50	17048.00

❖ කාන්තා කටයුතු අමාත්‍යාංශය ප්‍රතිපාදන මත ක්‍රියාත්මක කළ වැඩසටහන්

අනු අංකය	වැඩසටහන/ක්‍රියාකාරකම	වැඩසටහන් සංඛ්‍යාව	සහභාගී වූ සංඛ්‍යාව	වැයකල මුදල(රු)
01	ජාත්‍යන්තර කාන්තා දිනය වෙනුවෙන් උද්දේශන පා ගමනක් පැවැත්වීම	01	212	25000.00
02	දිස්ත්‍රික් ගිණුම් පුහුණු වැඩසටහන	02	50	23750.00
03	වතුකරයේ කාන්තාවන් ආර්ථික වශයෙන් සවිබල ගැන්වීමේ ව්‍යාපෘතිය	02	30	200525.00
04	පසු අස්වනු තාක්ෂණ පුහුණු වැඩසටහන	01	40	12220.00
05	වනිතා සංවර්ධන නිලධාරීන්ගේ ප්‍රගති සමාලෝචන රැස්වීම	01	12	2450.00
06	දිස්ත්‍රික් ප්‍රගති සමාලෝචන රැස්වීම	01	50	17048.00

❖ ක්‍රියාත්මක කළ වෙනත් වැඩසටහන්

අනු අංකය	වැඩසටහන/ක්‍රියාකාරකම	වැඩසටහන් සංඛ්‍යාව
01	ජාත්‍යන්තර කාන්තා දිනය වෙනුවෙන් උද්දේශන පා ගමනක් පැවැත්වීම	01
02	දිස්ත්‍රික් ගිණුම් පුහුණු වැඩසටහන	02
03	වතුකරයේ කාන්තාවන් ආර්ථික වශයෙන් සවිබල ගැන්වීමේ ව්‍යාපෘතිය	02
04	පසු අස්වනු තාක්ෂණ පුහුණු වැඩසටහන	01
05	වනිතා සංවර්ධන නිලධාරීන්ගේ ප්‍රගති සමාලෝචන රැස්වීම	01
06	දිස්ත්‍රික් ප්‍රගති සමාලෝචන රැස්වීම	01

5.2.5 සමාජ ආරක්ෂණ මණ්ඩලයේ කටයුතු :-

ප්‍රාදේශීය ලේකම් කාර්යාලය	බඳවා ගැනීම්			2017 වාරික මුදල් පොත් නිකුත් කිරීම	2017 වර්ෂයේ ඔප්පු නිකුත් කිරීම	විශ්‍රාම වැටුප් ගෙවීම පරිඝ්‍නා කිරීම	පාරිතෝෂික ගෙවීමට පරිඝ්‍නා කිරීම	දැනුවත් කිරීම් වැඩසටහන් විශේෂ	
	පසුගිය වර්ෂය අවසානයට	වර්ෂය තුළ එකතුව	සමුච්චිත එකතුව						
ගලේවෙල	206	-	206	-	ඔප්පු නිකුත් කිරීම ප්‍රධාන කාර්යාලය මගින් සුදු කෙරේ.	02	-	-	
දඹුල්ල	1719	46	1765	46		21	02	21	
නාලල	419	13	432	-		13	-	06	
පල්ලේපොල	610	19	629	19		07	01	03	
යටවත්ත	755	11	766	11		06	-	02	
මාතලේ	536	10	546	10		11	01	09	
අඹන්ගහ	93	06	99	06		07	-	10	
ලග්ගල	116	17	133	17		02	-	11	
විල්ගමුව	419	-	419	-		01	-	01	
රත්තොට	331	21	352	21		09	01	13	
උකුවෙල	979	09	988	09		13	-	08	
සාප්පු බඳවා ගැනීම්	246	69	315	69		-	-	-	
එකතුව	6429	221	6650	221			92	05	84

5.2.6 රාජ්‍ය නොවන සංවිධාන ක්‍රියාත්මක කළ වැඩසටහන් :-

❖ විවිධ සංවර්ධන වැඩසටහන්

අනු අංකය	වැඩසටහන	වැඩසටහන් ගණන	ප්‍රතිලාභීන් සංඛ්‍යාව	වැය කළ මුදල (රු)
01.	2017 ලෝක පරිසර දිනය වෙනුවෙන් ජුනි 05 වැනි දින මා/ක්‍රිස්තුදේව ජාතික පාසලේ පාරිසරික සංරක්ෂණ පිළිබඳව පාසල් සිසුන් දැනුවත් කිරීමේ වැඩසටහනක් පැවැත්වීම.	01	සිසුන් 550 පමණ	5000.00
02.	සිවිල් සංවිධාන කාන්තා අනුකම්පිත සවිබලකරණ සඳහා පුහුණු වැඩසටහනක් පැවැත්වීම (2017 ජුනි 30 දින හෙක්ටර් කොබ්බෑකඩුව ගොවි පර්යේෂණ ආයතනය	01	25	10000.00
03.	දිස්ත්‍රික් සිවිල් සංවිධාන සාමාජිකයන් සඳහා විල්ගමුව වර්ල්ඩ් විෂන් ආයතනයේ අත්දැකීම් හුවමාරු වැඩසටහන	01	20	7000.00
04.	නව ආණ්ඩුක්‍රම ව්‍යවස්ථාව පිළිබඳ සිවිල් සංවිධාන නියෝජිතයන් දැනුවත් කිරීමේ වැඩසටහනක් පැවැත්වීම. 2017.08.14	01	550	-
05.	සිවිල් සංවිධාන ආපදා කළමනාකරණ අනුකම්පිත හා ශාන්ත ජෝන් ගිලන් රථ සංගමය විසින් ක්‍රියාත්මක කළ වැඩසටහන 2017.09.23	01	650	15000.00
06.	ජාතික කඳුකර දින ජාතික වැඩසටහන මාතලේ රිවස්ටන් තෙල්ගමුව යන ස්ථානයේ දී පැවැත්වීම 2017.12.11	01	280	250000.00
07.	ප්‍රාදේශීය සිවිල් සමාජ මන්ද්‍රව්‍ය නිවාරණ අනුකම්පිත සාමාජිකයන් සඳහා මන්ද්‍රව්‍ය නිවාරණය පිළිබඳ පුහුණු වැඩසටහනක් පැවැත්වීම 2017.08.22	01	50	7500.00
08.	ළමා හිමිකම් සුරැකීම පිළිබඳ සිවිල් සමාජ නියෝජිතයන් හා අනුකම්පිත නියෝජිතයන් දැනුවත් කිරීමේ වැඩසටහන	01	55	7500.00
09.	මානව හිමිකම් සුරැකීම පිළිබඳව රත්නොට සිවිල් සංවිධාන නියෝජිතයන් දැනුවත් කිරීමේ වැඩසටහන 2017.12.18	01	60	30000.00
10.	මන්ද්‍රව්‍ය නිවාරණය පිළිබඳව මාතලේ සිවිල් සංවිධාන නියෝජිතයන් දැනුවත් කිරීමේ වැඩසටහන 2017.12.20	01	60	35000.00
11.	ළමා හිමිකම් සුරැකීම පිළිබඳ දඹුල්ල සිවිල් සංවිධාන නියෝජිතයන් දැනුවත් කිරීමේ වැඩසටහන 2017.12.22	01	60	30000.00
12.	රාජ්‍ය නොවන සංවිධාන ප්‍රගති සමාලෝචන රැස්වීම	01	60	11500.00
13.	සිවිල් සමාජ සංවිධාන ප්‍රාදේශීය නියෝජිතයන් දැනුවත් කිරීමේ වැඩසටහන 2017.07.12	01	60	12500.00

❖ අනෙකුත් කාර්යයන්

ලෝක කුසුකර දින ජාතික වැඩසටහන

- දිනය - 2017.12.11
- ස්ථානය - මාතලේ රිවස්ටන් පිටවලපහන තෙල්ගමුව වන සංරක්ෂණ මධ්‍යස්ථානය
- වැඩසටහනේ අරමුණ - ජාත්‍යන්තර කුසුකර දින තේමාව පිළිබඳවත් ජාතික සම්පතක් වශයෙන් හා ජෛව උරුමයක් වශයෙන් දුම්බර කුසුකරය සංරක්ෂණයේ ඇති වැදගත්කම පිළිබඳවත් දුම්බර කුසුකරය ආශ්‍රිත පාසල් සිසුන් දැනුවත් කිරීම.
- ප්‍රධානත්වය හා සහභාගිත්වය - ජෛව විවිධත්ව ලෝකම් කාර්යාලයේ අධ්‍යක්ෂ,
දිසා වන නිලධාරී මාතලේ
අතිරේක දිස්ත්‍රික් ලෝකම් (පාලන) හා අතිරේක දිස්ත්‍රික් ලෝකම්(ඉඩම්)
ප්‍රාදේශීය ලෝකම් - ලග්ගල පල්ලේගම
සිවිල් සංවිධාන හා රාජ්‍ය නොවන සංවිධාන නියෝජිතයන්
රාජ්‍ය නිලධාරීන්
ප්‍රදේශවාසීන්

5.2.7 දිස්ත්‍රික් ක්‍රීඩා සංවර්ධනය :-

❖ ක්‍රීඩා සංවර්ධන දෙපාර්තමේන්තුවේ කටයුතු :-

අනු අංකය	වැඩසටහන/කාර්යය	සහභාගී වූ සංඛ්‍යාව	පැවැත්වූ ස්ථානය	වැය කල මුදල (රු)
01	ක්‍රීඩා ශක්ති තෝරාගැනීම (එක් එක් ක්‍රීඩා සඳහා)	1300	එඩ්වඩ් ක්‍රීඩාංගනය	30,000.00
02	ක්‍රීඩා ශක්ති තෝරාගත් ක්‍රීඩා 14 සඳහා	480	එඩ්වඩ් ක්‍රීඩාංගනය - පල්ලේපොල, නාඋල,ගලේවෙල	2,724,960.00

❖ ක්‍රීඩා සංවර්ධන දෙපාර්තමේන්තුවේ අනෙකුත් වැඩසටහන් :-

අනු අංකය	වැඩසටහන/කාර්යය
01	2017.02.04 දින 69 වන නිදහස් සමරු හොකී තරඟ මාලාව හා මාර්ග ධාවන තරඟ බාලක/බාලිකා
02	2017.05.20, 21 දිනයන්හි දිස්ත්‍රික් මලල ක්‍රීඩා සංගමය වෙනුවෙන් දිස්ත්‍රික් මලල ක්‍රීඩා උළෙල සඳහා සහභාගිවීම.
03	ගාම්භී නන්දසේන ගුණානුස්මරණ වොලිබෝල් තරඟ මාලාව සංවිධානය
04	බාලක බාලිකා සහාය දීවීම් සැනකෙළිය - එඩ්වඩ් ක්‍රීඩාංගනය
05	2017.08.12 දින දිසානායක ගුණානුස්මරණ සන්සාමාජික හොකී තරඟ මාලාව -එඩ්වඩ් ක්‍රීඩාංගනය
06	සන් සාමාජික පාපන්දු තරඟාවලිය - වයස අවුරුදු 50 න් ඉහළ හා 40 න් ඉහළ
07	නිවාසාන්තර මලල ක්‍රීඩා තරඟ 11 ක් සඳහා තරඟ විනිශ්චය සඳහා සහභාගිවීම හා පුහුණු කඳවුරු 04 ක් සඳහා සහභාගිවීම.
08	දිස්ත්‍රික් ප්‍රාදේශීය ලෝකම් තරඟ, පළාත් තරඟ සඳහා සංවිධානය විනිශ්චය කිරීමෙන් සහාය ලබාදීම.

❖ දිස්ත්‍රික් ක්‍රීඩා නිලධාරී කාර්යාලය මගින් ඉටු කළ වැඩසටහන්

අනු අංකය	වැඩසටහන/කාර්යය	සහභාගී වූ සංඛ්‍යාව	පැවැත්වූ ස්ථානය	වැය කළ මුදල (රු)
01	ජාතික මහා ක්‍රීඩා උළෙල පළමු අදියර අන්තර් ක්‍රීඩා සමාජ තරඟාවලි	ප්‍රාදේශීය ලේකම් කොට්ඨාශ මට්ටමේ ක්‍රීඩා සමාජ	එක් එක් ප්‍රාදේශීය ලේකම් කොට්ඨාශ තුළ	එක් කොට්ඨාශයකට රු.50000/ බැගින් රු.550000/-
02	ක්‍රීඩා හා ශරීර සුවතා වර්ධන ජාතික සතිය	ප්‍රාදේශීය ලේකම් කොට්ඨාශ මට්ටමේ විවිධ ජන කොටස්	එක් එක් ප්‍රාදේශීය ලේකම් කොට්ඨාශ තුළ	එක් කොට්ඨාශයකට රු.50000/ බැගින් රු.550000/-
03	ජාතික මහා ක්‍රීඩා උළෙල දෙවන අදියර - දිස්ත්‍රික් ක්‍රීඩා තරඟාවලිය	ප්‍රාදේශීය ලේකම් කොට්ඨාශ මට්ටමේ අන්තර් ක්‍රීඩා සමාජ තරඟාවලිය ජයග්‍රහණ ලැබූ ක්‍රීඩක ක්‍රීඩිකාවන්	නාඋල මහජන ක්‍රීඩාංගනය මාතලේ එඩ්වඩ් ක්‍රීඩාංගනය	රු.250000/
04	ජාතික මහා ක්‍රීඩා උළෙල තෙවන අදියර මධ්‍යම පළාත් තරඟාවලිය සඳහා සුදුසුකම් ලැබූ ක්‍රීඩක ක්‍රීඩිකාවන් පුහුණු කරවීම හා තරඟ සඳහා යොමු කිරීම	දිස්ත්‍රික් ක්‍රීඩා තරඟාවලිය ජයග්‍රහණය කරනු ලැබූ ක්‍රීඩක ක්‍රීඩිකාවන්	එක් එක් ක්‍රීඩා සඳහා අදාළ පුහුණු මධ්‍යස්ථාන	-
05	ජාතික මහා ක්‍රීඩා උළෙල සඳහා සුදුසුකම් ලැබූ ක්‍රීඩක ක්‍රීඩිකාවන් පුහුණු කරවීම හා පළාත් පුහුණු කඳවුරු/තරඟ සඳහා යොමු කිරීම හා සම්බන්ධීකරණ කටයුතු	තෝරාගත් ක්‍රීඩක ක්‍රීඩිකාවන්	ප්‍රාදේශීය ලේකම් කොට්ඨාශ හා දිස්ත්‍රික් පුහුණු මධ්‍යස්ථාන	-

5.2.8 දිස්ත්‍රික් තරුණ කටයුතු සංවර්ධනය :-

❖ ජාතික තරුණ සේවා සභාව විසින් ක්‍රියාත්මක කළ වැඩසටහන්

අනු අංකය	ප්‍රාදේශීය ලේකම් කොට්ඨාශය	ක්‍රියාත්මක ව්‍යාපෘති සංඛ්‍යාව	භෞතික ප්‍රගතිය %
01. Hope – 2017 යෞවන සමාජ පිහිටුවීම හා ප්‍රතිසංවිධානය කිරීම.			
		පිහිටුවිය යුතු යෞවන සමාජ සංඛ්‍යාව	පිහිටුවා ඇති යෞවන සමාජ සංඛ්‍යාව
	උතුරු	73	57
	මාතලේ	52	46
	යටවත්ත	56	38
	පල්ලේපොල	44	45
	ගල්වෙල	59	44
	ලග්ගල පල්ලේගම	37	32
	දඹුල්ල	59	42
	විල්ගමුව	39	30
	රත්නොට	54	52
	අඹන්ගහකෝරලේ	20	20
	නාඋල	46	52
			78.08
			88.46
			67.85
			102.27
			74.57
			86.48
			71.18
			76.92
			96.29
			100
			113.04

එකතුව		539	456	84.97
02. Hope – 2017 ප්‍රාදේශීය තරුණ සංවර්ධන උපදේශන කාරක සභා පිහිටුවීම				
		69	ඇස්ත. මුදල (රු)	භෞතික ප්‍රගතිය %
	උකුවෙල	01	1500.00	100
	මාතලේ	01	1500.00	100
	යටවත්ත	01	1500.00	100
	පල්ලේපොල	01	1500.00	100
	ගලේවෙල	01	1500.00	100
	ලග්ගල පල්ලේගම	01	1500.00	100
	දඹුල්ල	01	1500.00	100
	විල්ගමුව	01	1500.00	100
	රත්තොට	01	1500.00	100
	අඹන්ගහකෝරළේ	01	1500.00	100
	නාලල	01	1500.00	100
එකතුව		11	16500.00	100
03. යෞවන සමාජ ප්‍රාදේශීය සම්මේලන පිහිටුවීම - 2017				
	උකුවෙල	01	50000.00	100
	මාතලේ	01	38750.00	100
	යටවත්ත	01	38750.00	100
	පල්ලේපොල	01	33125.00	100
	ගලේවෙල	01	38750.00	100
	ලග්ගල පල්ලේගම	01	33125.00	100
	දඹුල්ල	01	38750.00	100
	විල්ගමුව	01	33125.00	100
	රත්තොට	01	38750.00	100
	අඹන්ගහකෝරළේ	01	27500.00	100
	නාලල	01	38750.00	100
එකතුව		01	409375.00	100
04. යොවුන් කොඩි දිනය ක්‍රියාත්මක සංඛ්‍යාව කොඩි ආදායම				
	ලග්ගල	01	442000.00	
	නාලල	01	441245.00	
	දඹුල්ල	01	1964448.00	
	පල්ලේපොල	01	112329.00	
	උකුවෙල	01	132400.00	
	මාතලේ	01	45786.00	
	ගලේවෙල	01	44600.00	
	යටවත්ත	01	41550.00	
	විල්ගමුව	01	19080.00	
	රත්තොට	01	15420.00	
	අඹන්ගහකෝරළේ	01	14535.00	
	ස්විස් පු.ම.	-	11458.00	
	නාලල පු.ම.	-	1620.00	
එකතුව			1527835.00	
05. ප්‍රාදේශීය යෞවන ක්‍රීඩා				
	මාතලේ	01	40000.00	100%

	යටවත්ත	01	40000.00	100%
	පල්ලේපොල	01	40000.00	100%
	අඹන්ගහකෝරලේ	01	40000.00	100%
	දඹුල්ල	01	40000.00	100%
	නාඋල	01	40000.00	100%
	උකුවෙල	01	40000.00	100%
	ගල්වෙල	01	40000.00	100%
	ලග්ගල	01	40000.00	100%
	විල්ගමුව	01	40000.00	100%
	රත්නොට	01	40000.00	100%
		11	440000.00	

06. Ywt-ප්‍රජා සංවර්ධන ව්‍යාපෘති

	උකුවෙල	15	2250000.00	99%
	මාතලේ	07	1050000.00	99%
	යටවත්ත	10	1500000.00	99%
	පල්ලේපොල	09	1350000.00	99%
	ගල්වෙල	16	2400000.00	99%
	ලග්ගල-පල්ලේගම	13	1950000.00	99%
	දඹුල්ල	11	1650000.00	99%
	විල්ගමුව	08	1200000.00	99%
	රත්නොට	10	1500000.00	99%
	අඹන්ගහකෝරලේ	06	900000.00	99%
	නාඋල	12	1800000.00	99%
එකතුව		117	17550000.00	

07. “No Drugs ” අපි Youth

	උකුවෙල-02		36120	100%
	අඹන්ගහකෝරලේ		18060.00	100%
	රත්නොට		18060.00	100%
	යටවත්ත		18060.00	100%
	දඹුල්ල		18060.00	100%
	ගල්වෙල-02		36120.00	100%
	නාඋල-02		36120.00	100%
	විල්ගමුව		18060.00	100%
	පල්ලේපොල		18060.00	100%
	ලග්ගල-පල්ලේගම		18060.00	100%
	මාතලේ		18060.00	100%
එකතුව			252840.00	

08. ප්‍රාදේශීය උපදේශන කාරක සභා බල ගැන්වීමේ වැඩසටහන්

01	දඹුල්ල	01	61500.00	100%
02	යටවත්ත	01	61500.00	100%
	එකතුව	02	123000.00	

5.3 දිස්ත්‍රික් සැලසුම්කරණය හා ප්‍රගති පාලනය

5.3.1 දිස්ත්‍රික් විමධ්‍යගත ආයෝජන වැඩසටහන :-

අනු අංකය	ප්‍රාදේශීය ලේකම් කොට්ඨාශය	අනුමත ව්‍යාපෘති සංඛ්‍යාව		වෙන් වී ඇති මුළු ප්‍රතිපාදන (රු.මි.)	මූල්‍ය ප්‍රගතිය %	භෞතික ප්‍රගතිය %
01	මාතලේ	ඉදිකිරීම්	32	7.75	95	100%
		මිලදී ගැනීම්	74			
02	යටවත්ත	ඉදිකිරීම්	22	4.99	96	100%
		මිලදී ගැනීම්	42			
03	රත්නොට	ඉදිකිරීම්	29	5.19	97	100%
		මිලදී ගැනීම්	34			
04	උකුවෙල	ඉදිකිරීම්	32	6.14	93	100%
		මිලදී ගැනීම්	38			
05	පල්ලේපොල	ඉදිකිරීම්	16	3.18	98	100%
		මිලදී ගැනීම්	43			
06	ගල්වෙල	ඉදිකිරීම්	34	7.60	95	100%
		මිලදී ගැනීම්	63			
07	දඹුල්ල	ඉදිකිරීම්	23	7.35	95	100%
		මිලදී ගැනීම්	97			
08	නාඋල	ඉදිකිරීම්	14	3.09	96	100%
		මිලදී ගැනීම්	38			
09	අඹන්ගමකෝරලේ	ඉදිකිරීම්	11	2.48	93	100%
		මිලදී ගැනීම්	30			
10	ලග්ගල	ඉදිකිරීම්	6	1.35	97	100%
		මිලදී ගැනීම්	25			
11	විල්ගමුව	ඉදිකිරීම්	10	3.03	96	100%
		මිලදී ගැනීම්	38			
	ඉදි කිරීම් එකතුව		229			
	මිලදී ගැනීම් එකතුව		522	52.15	95	100%
	මුළු එකතුව		751	52.15	95	100%

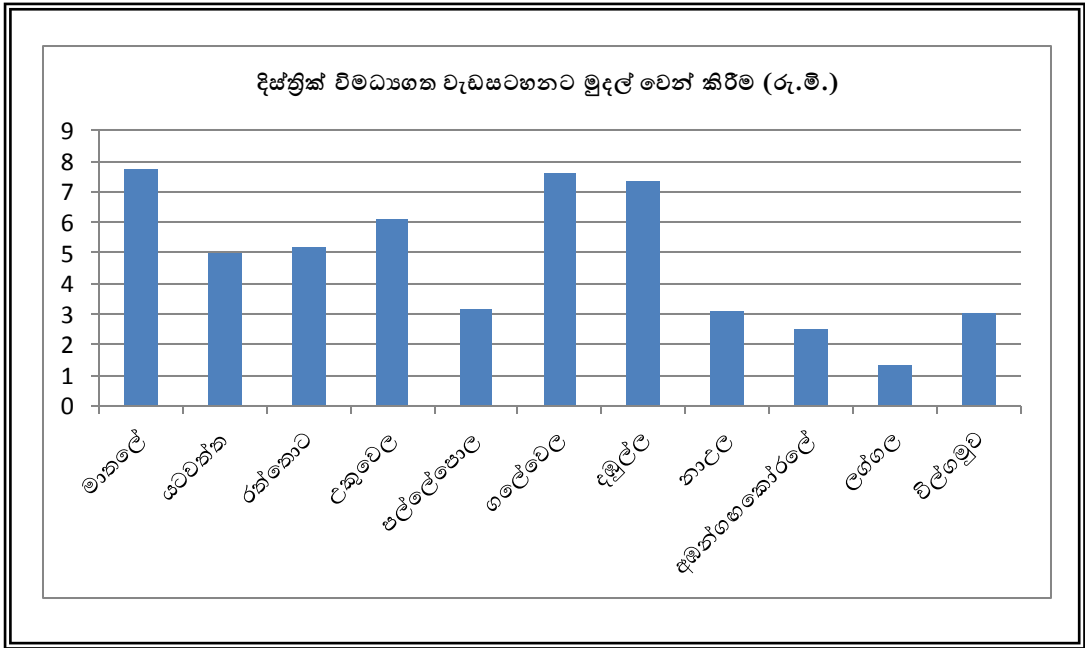

5.3.2 ග්‍රාමීය යටිතල පහසුකම් සංවර්ධන වැඩසටහන (RIDP) :-

අනු අංකය	ප්‍රාදේශීය ලේකම් කොට්ඨාශය	අනුමත ව්‍යාපෘති සංඛ්‍යාව	වෙන් වී ඇති මුළු ප්‍රතිපාදන (රු.මි.)	වැඩ අවසන් ව්‍යාපෘති ගණන	මූල්‍ය ප්‍රගතිය (රු.මි.)	
01	මාතලේ	ඉදිකිරීම්	72	18.41	72	18.4067
		මිලදී ගැනීම්	52	7.59	52	7.3253
02	යටවත්ත	ඉදිකිරීම්	61	19.65	61	19.4323
		මිලදී ගැනීම්	56	8.35	56	8.2877
03	රත්තොට	ඉදිකිරීම්	62	19.64	62	19.5356
		මිලදී ගැනීම්	51	7.36	51	7.1730
04	උකුවෙල	ඉදිකිරීම්	88	25.95	88	25.6794
		මිලදී ගැනීම්	73	10.55	73	10.0670
05	පල්ලේපොල	ඉදිකිරීම්	52	16.70	52	16.5066
		මිලදී ගැනීම්	44	5.30	44	5.3000
06	ගලේවෙල	ඉදිකිරීම්	84	26.63	84	25.6769
		මිලදී ගැනීම්	23	2.87	23	2.7946
07	දඹුල්ල	ඉදිකිරීම්	72	25.90	72	25.8500
		මිලදී ගැනීම්	24	3.60	24	3.6000
08	නාලල	ඉදිකිරීම්	54	18.75	54	18.5437
		මිලදී ගැනීම්	33	4.25	33	4.2656
				වෙන් වී ඇති		

අනු අංකය	ප්‍රාදේශීය ලේකම් කොට්ඨාශය	අනුමත ව්‍යාපෘති සංඛ්‍යාව		මුළු ප්‍රතිපාදන (රු.මි.)	වැඩ අවසන් ව්‍යාපෘති ගණන	මූල්‍ය ප්‍රගතිය (රු.මි.)
09	අඹන්ගමකෝරලේ	ඉදිකිරීම්	7	9.25	30	9.2244
		මිලදී ගැනීම්	46	0.75	7	0.6700
10	ලග්ගල	ඉදිකිරීම්	5	20.67	46	20.4600
		මිලදී ගැනීම්	46	0.83	5	0.8000
11	විල්ගමුව	ඉදිකිරීම්	8	19.32	46	19.1200
		මිලදී ගැනීම්	667	0.18	8	0.1600
එකතුව	ඉදි කිරීම් එකතුව		667	220.86	667	218.436
	මිලදී ගැනීම් එකතුව		376	51.64	376	50.383
මුළු එකතුව			1043	272.50	1043	268.819

5.3.3 :- ග්‍රාමීය යටිතල පහසුකම් සංවර්ධන වැඩසටහන (RIDP) (විශේෂ)

අනු අංකය	ප්‍රාදේශීය ලේකම් කොට්ඨාශය	අනුමත ව්‍යාපෘති සංඛ්‍යාව		වෙන් වී ඇති මුළු ප්‍රතිපාදන (රු.මි.)	වැඩ අවසන් ව්‍යාපෘති ගණන	මූල්‍ය ප්‍රගතිය (රු.මි.)
01	මාතලේ	ඉදිකිරීම්	13	14.50	13	13.5936
		මිලදී ගැනීම්	1	0.50	1	0.4996
02	යටවත්ත	ඉදිකිරීම්	3	4.50	3	4.4550
		මිලදී ගැනීම්	7	0.50	7	0.4981
03	රත්නොට	ඉදිකිරීම්	8	10.00	8	9.7200
		මිලදී ගැනීම්	-	-	-	-
04	උකුවෙල	ඉදිකිරීම්	11	10.00	11	9.3900
		මිලදී ගැනීම්	-	-	-	-
05	පල්ලේපොල	ඉදිකිරීම්	2	2.66	2	2.6334
		මිලදී ගැනීම්	-	-	-	-
06	ගල්වෙල	ඉදිකිරීම්	9	11.97	9	10.4816
		මිලදී ගැනීම්	-	-	-	-
07	දඹුල්ල	ඉදිකිරීම්	4	5.37	4	5.2694
		මිලදී ගැනීම්	-	-	-	-
08	නාඋල	ඉදිකිරීම්	5	6.50	5	6.4271
		මිලදී ගැනීම්	-	-	-	-

අනු අංකය	ප්‍රාදේශීය ලේකම් කොට්ඨාශය	අනුමත ව්‍යාපෘති සංඛ්‍යාව		වෙන් වී ඇති මුළු ප්‍රතිපාදන (රු.මි.)	වැඩ අවසන් ව්‍යාපෘති ගණන	මූල්‍ය ප්‍රගතිය (රු.මි.)
09	අඹන්ගොකෝරලේ	ඉදිකිරීම්	3	3.00	3	2.9676
		මිලදී ගැනීම්	-	-	-	-
10	ලග්ගල	ඉදිකිරීම්	3	4.50	3	4.4500
		මිලදී ගැනීම්	-	-	-	-
11	විල්ගමුව	ඉදිකිරීම්	6	6.00	6	5.9434
		මිලදී ගැනීම්	-	-	-	-
එකතුව	ඉදි කිරීම් එකතුව		67	79.00	67	75.3310
	මිලදී ගැනීම් එකතුව		8	1.00	8	0.9977
	මුළු එකතුව		75	80.00	75	76.3287

5.3.4 විවිධ අමාත්‍යාංශ හා දෙපාර්තමේන්තු යටතේ ක්‍රියාත්මක කළ සංවර්ධන වැඩසටහන්

අනු අංකය	ප්‍රතිපාදන වෙන් කළ අමාත්‍යාංශය	වැඩසටහන	වෙන් කළ ප්‍රතිපාදන (රු.මි.)	අනුමත ව්‍යාපෘති සංඛ්‍යාව	වැඩ අවසන් ව්‍යාපෘති සංඛ්‍යාව	මූල්‍ය ප්‍රගතිය (%)
01	ජාතික ප්‍රතිපත්ති හා ආර්ථික කටයුතු	විමධ්‍යගත අයවැය	52.15	751	751	98
		ග්‍රාමීය යටිතල පහසුකම් සංවර්ධන	272.50	1043	1043	100
		ග්‍රාමීය යටිතල පහසුකම් සංවර්ධන(විශේෂ) (RIDP-Addi)	80.00	75	75	96
		ග්‍රාමීය යටිතල පහසුකම් සංවර්ධන (RIDP-SP)	48.77	03	03	99
		2016 ග්‍රාමීය යටිතල පහසුකම් සංවර්ධන වැඩසටහන යටතේ විශිෂ්ඨතම ව්‍යාපෘතිය තෝරාගත් වසමේ නව ව්‍යාපෘතියක් ක්‍රියාත්මක කිරීම	1.20	11	11	97
		ආගමික සිද්ධස්ථාන සංවර්ධනය	1.50	05	05	99
		ලෝක ආහාර වැඩසටහන	19.89	161	161	100
02	ස්වදේශ කටයුතු	මාර්ග ප්‍රතිසංස්කරණය කිරීම	30.00	30	30	92
03	ක්‍රීඩා අමාත්‍යාංශය	ග්‍රාමීය ක්‍රීඩා පිටි සංවර්ධනය කිරීම	8.95	09	09	93
		ඇවිදින මංනිරු ඉදිකිරීම	4.02	02	02	93
		කොන්ත්‍රීට් පැති විකට් ඉදිකිරීම	7.80	13	13	88
04	ග්‍රාමීය ආර්ථිකය පිළිබඳ	ග්‍රාමීය ආර්ථික ප්‍රවර්ධන වැඩසටහන	25.60	80	80	97

		සාම්ප්‍රදායික ගම්මාන සංවර්ධනය/කිතුල් සංවර්ධනය	2.56	10	10	99
0.0505	ධීවර හා ජලජ සම්පත්	වැවක් සමග ගමක් සංවර්ධනය කිරීම (ධීවර තොටුපල සංවර්ධනය)	10.08	05	05	97
06	මුද්ලිම් ආගමික කටයුතු	මුස්ලිම් පල්ලි සංවර්ධනය කිරීම	0.75	05	05	99
07	නගර සැලසුම් හා ජල සම්පාදන	වතු ආශ්‍රිත ජල සම්පාදන ව්‍යාපෘති ක්‍රියාත්මක කිරීම	1.50	50	50	100
		කාලික වකුගඩු රෝග නිවාරණ වැඩසටහන	4.80	01	01	100
08	කඳුරට ගම්මාන යටිතල පහසුකම් හා ප්‍රජා සංවර්ධන	යටිතල පහසුකම් සංවර්ධනය කිරීමේ ව්‍යාපෘතිය	0.59	2	2	99
		පරිසර වැඩසටහන් හා මත් ද්‍රව්‍ය නිවාරණ වැඩසටහන්	0.25	27	27	100
09	ජනාධිපති කාර්යාලය	පෝෂණය සඳහා වන බහු ආංශික ක්‍රියාකාරී සැලැස්ම	2.16	154	154	100
		ග්‍රාම ශක්ති ජාතික ව්‍යාපාරය	8.25	33	33	100
		ග්‍රාම ශක්ති ජාතික ව්‍යාපාරය(පුහුණු)	0.82	06	06	85
		මත් ද්‍රව්‍ය නිවාරණ ව්‍යාපෘතිය	1.32	15	15	100
		ප්‍රතිආශ්‍රැතිකරණ ජල පද්ධති ක්‍රියා කරවීමේදී වැයවන විදුලි බිල්පත් පියවීම හා වෙනත්	1.41	19	19	83
		ලෝක වකුගඩු දින සැමරුම් උත්සවය හා මනෝ විද්‍යා උපදේශන වැඩසටහන	3.09	2	2	100

5.3.5 දි.ලේ.කාර්යාලය විසින් අමාත්‍යාංශ ප්‍රතිපාදන මත ක්‍රියාත්මක කල ව්‍යාපෘති :-

❖ සංවර්ධන ව්‍යාපෘති :-

අනු අංකය	ව්‍යාපෘතියේ නම	ව්‍යාපෘති සංඛ්‍යාව	වැය කල මුදල (රු)
01	නව පරිපාලන සංකීර්ණ ඉදිකිරීම	01	116,796,621.66
02	උකුවෙල ප්‍රාදේශීය ලේකම් කාර්යාල නව ගොඩනැගිල්ල ඉදිකිරීම - 2 අදියර	01	9,411,478.56
03	ගලේවෙල ප්‍රාදේශීය ලේකම් කාර්යාල නව ගොඩනැගිල්ල ඉදිකිරීම - 4 අදියර	01	50,708,753.36
04	දිස්ත්‍රික් ලේකම් කාර්යාල නව සිව් මහල් ගොඩනැගිල්ල ඉදිකිරීම - 3 අදියර	01	12,634,792.50

අනු අංකය	ව්‍යාපෘතියේ නම	ව්‍යාපෘති සංඛ්‍යාව	වැය කල මුදල (රු)
05	දිස්ත්‍රික් ලේකම් කාර්යාලය පුහුණු මධ්‍යස්ථානය ඉදිකිරීම - 3 අදියර	01	8,800,296.84
06	ගලේවෙල සංස්කෘතික මධ්‍යස්ථානය ඉදිකිරීම	01	6,596,482.21
07	නාලල සංස්කෘතික මධ්‍යස්ථානය ඉදිකිරීම	01	12,146,111.95
08	නාලල දිවිනැගුම අලෙවි මධ්‍යස්ථානය ඉදිකිරීම	01	5,971,860.82
09	යටවත්ත ඩන්ගන් ක්‍රීඩාපිටිය සංවර්ධනය	01	5,822,571.24
10	දඹුල්ල සුභසිංහ තොටුපල සිට සමඟි මාවත කැටගල් ඇල්ලීමේ ව්‍යාපෘතිය	01	4,850,000.00
11	ගලේවෙල මහවැවේ අර්ධ සංවර්ධන ඇවිදීමේ මංතීරය ඉදිකිරීම	01	1,782,008.40
	එකතුව	11	235,520,977.54

❖ විවිධ නඩත්තු කටයුතු :-

අනු අංකය	ව්‍යාපෘතියේ නම	ව්‍යාපෘති සංඛ්‍යාව	වැය කල මුදල (රු)
01	අපනයන කෘෂිකර්ම දෙපාර්තමේන්තුවේ මාතලේ කාර්යාලයේ පැලෑටි සංරක්ෂණ ඒකක ගොඩනැගිල්ල අළුත්වැඩියාව	01	1,270,384.04
02	අපනයන කෘෂිකර්ම පර්යේෂණ මධ්‍යස්ථානයට අයත් BF / 03 නිල නිවාසය අළුත්වැඩියාව	01	327,753.27
03	මාතලේ ඉඩම් රෙජිස්ට්‍රාර් කාර්යාලයේ පරිගණක අංශයේ විදුලි පද්ධතිය අළුත්වැඩියාව	01	170,798.00
04	මාතලේ ඉඩම් රෙජිස්ට්‍රාර් කාර්යාලයේ පරිගණක අංශයේ විදුලි පද්ධතිය අළුත්වැඩියාව	01	347,207.06
05	දිස්ත්‍රික් ලේකම් කාර්යාලය ගොඩනැගිල්ලේ පිහිටි දිවිනැගුම අංශයේ තීන්ත ආලේප කිරීම	01	118,819.80
06	දිස්ත්‍රික් ලේකම් කාර්යාලය ගොඩනැගිල්ලේ පිහිටි දිවිනැගුම අංශයේ ආංශිකරණය කිරීම	01	93,748.62
07	දිස්ත්‍රික් ලේකම් කාර්යාලය සිවු මහල් ගොඩනැගිල්ලේ පිහිටි දිස්ත්‍රික් මහජන රැකියා අංශය ආංශිකරණය කිරීම	01	120,996.75
08	දිස්ත්‍රික් ලේකම් කාර්යාලය සිවු මහල් ගොඩනැගිල්ලේ පිහිටි දිස්ත්‍රික් කුඩා ව්‍යාපාර අංශය ආංශිකරණය කිරීම	01	188,828.87
09	මාතලේ දිස්ත්‍රික් ඉඩම් පරිහරණය සැලසුම් කාර්යාලයේ ගරාජයේ වහලය අළුත්වැඩියාව	01	12,236.00
	මුළු එකතුව	09	2,650,772.41

5.3.6 දිස්ත්‍රික් කෘෂිකාර්මික සංවර්ධනය :-

❖ දිස්ත්‍රික් කෘෂිකර්ම අංශය විසින් ක්‍රියාත්මක කල ව්‍යාපෘති :-

අනු අංකය	වැඩසටහන	වෙන් වූ මුදල (මිලි)	සත්‍ය වියදම (මිලි)	භෞතික ප්‍රගතිය %	ප්‍රතිලාභීන් සංඛ්‍යාව
01	ලොකු එළඹු බීජ ගම්මානය පිහිටුවීම	30	11.82	25.5	ගොවීන් 51
02	පළතුරු ගම්මාන වැඩසටහන	0.6464	0.6462	100	ගොවීන් 12
03	අවාරයේ එල දරණ රඹුටන් වගා ව්‍යාපෘතිය	0.04895	0.04895	100	ගොවීන් 20
04	බීජ වී පිරිපහදු කිරීමේ යන්ත්‍ර ලබාදීමේ වැඩසටහන	0.15	0.128	100	ගොවීන් 150
05	තරුණ කෘෂි ව්‍යවසායකයන්ට ගොයම් පැළ සිටුවීමේ යන්ත්‍ර ලබාදීමේ වැඩසටහන			100	ගොවීන් 04
06	තෝරා ගත් ගොවි සංවිධාන 04 සඳහා විවර් යන්ත්‍ර ලබාදීමේ වැඩසටහන			100	ගොවි සංවිධාන 04
07	වර්ෂාපතනයේ හා දේශගුණයේ පවත්නා වෙනස්වීම් තුළ ආහාර නිෂ්පාදනය සැලසුම් කිරීම.	1448200	1440635	99	ගොවීන් 2099 පමණ
	මුළු එකතුව	3229355	1408379	-	-

❖ විවිධ වගාවන්හි නව ප්‍රවනතා :-

(i) වී වගාවේ අපේක්ෂා කල ඉලක්කයන් (2016/2017) :-

	මහ 2016			2017 යල			එකතුව	
	මහ වාරි	සුළු වාරි	වර්ෂා	මහ වාරි	සුළු වාරි	වර්ෂා	මහ	යල
අස්වැද්දෙන ලද (හෙක්)	4818	2792	1739	4922	2234	208	9349	7364
කපාගත් (හෙක්)	4608	2571	869	4742	2134	182	8048	7058
අපේක්ෂිත අස්වැන්න (මෙ.ටො.)	19919	9710	3105	20672	9384	874	32734	30930

(ii) එළවළු වගාවේ අස්වැන්න (මහ කන්නය) :-2016/2017 මහ

අනු අංකය	එළවළු වර්ගය	අස්වැන්න (මෙ.ටො)
01	බෝංචි	2956.80
02	මාළුමිරිස්	804.05
03	තක්කාලි	1667.79
04	ගෝවා	892.60
05	බීට්	308.34
06	රාබු	304.08
07	තෝකෝල්	300.37
08	මැකරල්	1192.38

09	බණ්ඩක්කා	1552.10
10	කරවිල	479.86
11	වට්ටක්කා	2923.83
12	බටු	1592.10
13	දඹල	145.04
14	ලික්ස්	9.45

(ii) දිස්ත්‍රික් කෘෂිකර්ම කමිටුව පැවැත්වීම

මාසය	පැවැත් වූ දිනය	සාකච්ඡා කල විශේෂ කරුණු
පෙබරවාරි	14	ආහාර නිෂ්පාදන ජාතික වැඩසටහන 2016/17 මහ ප්‍රගතිය, ලෝක ආහාර වැඩසටහන හා දිළිඳුකම තුරන් කිරීමේ වැඩසටහන හා සාමාජික ආයතන ප්‍රගතිය, පවතින නියං තත්ත්වය නිසා හුරු වැවට ජලය සපයා ගැනීම, සම්බන්ධව හසලක හඳුන්වනු ලබන දැක්වා ප්‍රධාන පිවිසුම් මාර්ගයට ඇති ගැටලු, වී අලෙවි මණ්ඩලයේ වී තොග නිකුත් කිරීම.
මාර්තු	14	ආහාර නිෂ්පාදන ජාතික වැඩසටහන 2016/17 මහ ප්‍රගතිය, ලෝක ආහාර වැඩසටහන හා දිළිඳුකම තුරන් කිරීමේ වැඩසටහන සහ සාමාජික ආයතන ප්‍රගතිය, ශීවිලිකන්ද ප්‍රථම වස විස නැති ගම්මානය, ලොකු ආණ්ඩු වගාව - වැසි ආවරණ ඉදිකිරීමේ ගැටලු මසක් වසඟුනි ගම් කුකුළු පැටවුන් අලෙවි කිරීම, නව ගිනි අවි බලපත්‍ර හා ගිනි අවි පැවරුම් පත්‍ර නිර්දේශය.
ජූනි	20	ආහාර නිෂ්පාදන ජාතික වැඩසටහන 2016/2017 මහ ප්‍රගතිය, ලෝක ආහාර වැඩසටහන හා දිළිඳුකම තුරන් කිරීමේ වැඩසටහන සහ සාමාජික ආයතන ප්‍රගතිය, මාතලේ ප්‍රදේශයේ දේපළ හා බෝග විනාශ කරන රිලවුන් සම්බන්ධව තිරසර විසඳුමකට එළඹීම සම්බන්ධ සාකච්ඡාව.
ජූලි	11	ආහාර නිෂ්පාදන ජාතික වැඩසටහන 2017 යළි ප්‍රගතිය, ලෝක ආහාර වැඩසටහන හා දිළිඳුකම තුරන් කිරීමේ වැඩසටහන සහ සාමාජික ආයතන ප්‍රගතිය, උස්සාන ජල යෝජනා ක්‍රමයක් සම්බන්ධව කරනු ලබන ඉල්ලීම්, නව ගිනි අවි බලපත්‍ර හා ගිනි අවි පැවරුම් පත්‍ර නිර්දේශය.
සැප්තැම්බර්	12	ආහාර නිෂ්පාදන ජාතික වැඩසටහන 2017 යළි ප්‍රගතිය, ලෝක ආහාර වැඩසටහන හා දිළිඳුකම තුරන් කිරීමේ වැඩසටහන සහ සාමාජික ආයතන ප්‍රගතිය, දඹුලුඔය කුඩා විදුලි බලාගාරයේ ඉදිකිරීම් හේතුවෙන් හානියට පත් ලොකු ආණ්ඩු අස්වනු සඳහා බදු පැනවීම සම්බන්ධ වාර්තාව, වයඹ ඇළ ව්‍යාපෘතිය පිළිබඳ දැනුවත් කිරීම.
ඔක්තෝබර්	10	ආහාර නිෂ්පාදන ජාතික වැඩසටහන 2017 යළි ප්‍රගතිය, ලෝක ආහාර වැඩසටහන හා දිළිඳුකම තුරන් කිරීමේ වැඩසටහන සහ සාමාජික ආයතන ප්‍රගතිය. ජාතික ආහාර නිෂ්පාදන සංග්‍රාමය, 2017 ලොකු ආණ්ඩු ගොවීන් රක්ෂණයකට යටත් කිරීම.

❖ විශේෂිත කෘෂිකාර්මික වැඩසටහන් - 2017

අනු අංකය	වැඩසටහනේ නම	වැඩසටහන පිළිබඳ විස්තරය
01	ජාතික ආහාර නිෂ්පාදන සංග්‍රාමය	<p>දිනය - 2017.10.06</p> <p>ස්ථානය - දිසාපති මැදුර හා තෝරාගත් නිල නිවාස 04</p> <p>ප්‍රධානත්වය හා සහභාගිවූවන් - දිස්ත්‍රික් ලේකම් කාර්යාලය සහ කාර්ය මණ්ඩලය.</p> <p>අරමුණ - දිවයින තුළ හැකි උපරිමයෙන් ආහාර නිෂ්පාදනය සිදුකර ආනයන සීමා කර ආහාර නිෂ්පාදනය සම්බන්ධයෙන් ස්වයං-පෝෂිත තත්ත්වයක් ඇතිකිරීම.</p> <p>ක්‍රියාත්මක කළ ආයතනය - ජනාධිපති ලේකම් කාර්යාලය</p> <p>විස්තරය - දිසාපති නිල නිවාස හා තෝරාගත් නිවාස 04 ක පොල් පැළ, පළතුරු පැළ, සුළු අපනයන බෝග පැළ සිටුවීම, බඳුන්ගත බතල වගාව පිළිබඳ කාර්ය මණ්ඩලය දැනුවත් කිරීම හා ඊට අදාළ බතල දඹු හා වගා මළ බෙදාදීම, නොමිලේ එළවළු බීජ</p>

		පැකට් කාර්ය මණ්ඩලය වෙත බෙදාදීම.
	රාජ්‍ය සේවක දිනය	<p>දිනය - 2017.10.11</p> <p>ස්ථානය - දිස්ත්‍රික් ලේකම් කාර්යාල පරිශ්‍රය</p> <p>ප්‍රධානත්වය හා සහභාගීවූවන් - දිස්ත්‍රික් ලේකම් කාර්යාලයේ කාර්ය මණ්ඩලය</p> <p>අරමුණ - දිවයින තුළ හැකි උපරිමයෙන් ආහාර නිෂ්පාදනය සිදුකර ආනයන සීමා කර ආහාර නිෂ්පාදනය සම්බන්ධයෙන් ස්වයං-පෝෂිත තත්ත්වයක් ඇති කිරීම.</p> <p>ක්‍රියාත්මක කළ ආයතනය - ජනාධිපති ලේකම් කාර්යාලය</p> <p>විස්තරය - රාජ්‍ය සේවක දිනයට සමගාමීව දිස්ත්‍රික් ලේකම් කාර්යාලයේ ගෙවත්ත සැකසීම, ආහාර බෝග පැළ හා එළවළු බීජ පැකට් කාර්ය මණ්ඩලයට මිලදී ගැනීම සඳහා පැල්වැහැර ගොවිපළ මගින් ජංගම අලෙවි රථයක් ගෙන්වා ගැනීම.</p>
අනු අංකය	වැඩසටහනේ නම	වැඩසටහන පිළිබඳ විස්තරය
02.	ආහාර නිෂ්පාදන ජාතික වැඩසටහන යටතේ හොඳම ගෙවිලිය තේරීමේ තරග ජයග්‍රාහකයන් සඳහා සහතික පත් ප්‍රදානෝත්සවය.	<p>දිනය - 2017.07.21</p> <p>ස්ථානය - කන්තලේ වැව අසල</p> <p>ප්‍රධානත්වය හා සහභාගීවූවන් - අතිගරු ජනාධිපතිතුමාගේ ප්‍රධානත්වයෙන් පැවැත්විණි.</p> <p>දිස්ත්‍රික් ලේකම් කාර්යාලයේ කෘෂිකර්ම අංශයේ නිලධාරීන් කිහිපදෙනෙකු හා ජයග්‍රාහකයන් සහභාගී විය.</p> <p>ක්‍රියාත්මක කළ ආයතනය - කෘෂිකර්ම අමාත්‍යාංශය</p>
03.	ගොයම් පැළ සිටුවීමේ යන්ත්‍රය ගොවීන්ට හඳුන්වාදීම. (ක්‍රම ආදර්ශනය)	<p>දිනය - 2017.05.17</p> <p>ස්ථානය - හත්තොට අමුණ ගොවිපන සේවා කොට්ඨාශය (පැරකුම් ගොවි සංවිධානය)</p> <p>ප්‍රධානත්වය හා සහභාගීවූවන් - පාර්ලිමේන්තු මන්ත්‍රීනී ගරු රෝහිණි කවරත්ත මැතිණිය, නියෝජ්‍ය කෘෂිකර්ම අධ්‍යක්ෂ, දිස්ත්‍රික් කෘෂිකර්ම අධ්‍යක්ෂ, පැරකුම් ගොවි සංවිධානයේ ගොවීන්, කෘෂිකර්ම උපදේශක.</p> <p>ක්‍රියාත්මක කළ ආයතනය - හේලිස් ආයතනය, දිස්ත්‍රික් ලේකම් කාර්යාලය, ගොවිපන සංවර්ධන දිස්ත්‍රික් කාර්යාලය, නියෝජ්‍ය කෘෂිකර්ම අධ්‍යක්ෂ කාර්යාලය.</p>

දිස්ත්‍රික් කෘෂිකාර්මික කටයුතුවලට අදාළ විවිධ ඡායාරූප කීපයක්



❖ කෘෂි හා සත්ව ආරක්ෂණය (ගොවිජන රක්ෂණ මණ්ඩලය)

අනු අංකය	විස්තරය	වාර්ෂික ඉලක්කය	ප්‍රගතිය	මුදල(රු)
01	ගොවි විශ්‍රාම වැටුප් බඳවා ගැනීම්	තාවකාලිකව අත්හිටුවා ඇත.		
02	ගොවි විශ්‍රාම වැටුප් පසු වාරික ගණන	ඉලක්කවලින් ඉවත් කර ඇත.		
03	සුවසෙන රක්ෂණයට බඳවා ගැනීම	500	46	30525.00
04	පසු රක්ෂණය/ගවයින්	300	129	235765.00
05	පශු රක්ෂණය/එළවන්	100	67	64652.00
06	කුකුළු පැටව් රක්ෂණය	-	-	-
07	ගව පැටව් රක්ෂණය	-	05	4600.00
08	වගා රක්ෂණය - ලොකු එෂු -අක්කර	700	191	2358560.00
09	වගා රක්ෂණය-වි වගාව-අක්කර	2000	64	294375.00
10	එළවළු වගාව අක්කර	200	40	445010.00
11	අතිරේක හෝග වගා රක්ෂණය	500	-	-
12	හදිසි අනතුරු රක්ෂණය	500	14	1051.00
13	ගබඩා රක්ෂණය	10	-	-
14	කෘෂි උපකරණ රක්ෂණය	10	-	-
	එකතුව	4820	556	3443997.00

❖ රක්ෂණ වැඩසටහන්වල ප්‍රගතිය ප්‍රාදේශීය ලේකම් කොට්ඨාශ මට්ටමින්

අනු අංකය	ප්‍රා.ලේ.කො.	සුවසෙන භෞතික ඉලක්ක	සුවසෙන සෞඛ්‍ය ප්‍රගතිය		වැස්සි පැටවු රක්ෂණය	
			භෞතික ප්‍රගතිය	මූල්‍ය ප්‍රගතිය	භෞතික ප්‍රගතිය	මූල්‍ය ප්‍රගතිය
01	මාතලේ	46	04	2600	-	-
02	උකුවෙල	46	05	3250	-	-
03	රත්නොට	46	05	3250	-	-
04	අඹන්ගහකෝරලේ	40	02	1300	-	-
05	නාඋල	45	02	1300	-	-
06	දඹුල්ල	46	05	3250	-	-
07	යටවත්ත	46	04	2600	-	-
08	පල්ලේපොල	46	03	1950	-	-
09	ගල්වෙල	46	04	2600	-	-
10	ලග්ගල	47	06	3900	05	4600
11	විල්ගමුව	46	06	4525	05	4600
	එකතුව	500	46	30525		

❖ 2017.12.31 දිනට ප්‍රතිලාභ ගෙවීම

අනු අංකය	යෝජනා ක්‍රමය	ප්‍රතිලාභීන් සංඛ්‍යාව	ගෙවනු ලැබූ මුදල (රු)
01	ගොවි විශ්‍රාම වැටුප් ගෙවීම	4495	6359960.00
02	මරණ පාරිතෝෂික ගෙවීම	26	509730.00
03	ශුද්ධ වාරික මුදල් ගෙවීම	58	482240.00
04	දායකත්වයෙන් ඉල්ලා අස්වීම	02	15397.00
05	සුවසෙන සෞඛ්‍ය රක්ෂණ ක්‍රමය	-	
06	රෝහල් ගාස්තු	02	2032.00
07	ගව රක්ෂණ වන්දි මුදල් ගෙවීම	02	152600
08	එළු රක්ෂණ වන්දි ගෙවීම	01	6975.00
09	වී වගා රක්ෂණ වන්දි මදල් ගෙවීම	7121	236312.00
10	එළවළු වගා රක්ෂණ ක්‍රමය	01	20202
11	ලොකු එළු වගා රක්ෂණ වන්දි ගෙවීම	63	4101303.00
	එකතුව	4659	11886751.00

5.3.7 සමෘද්ධි සංවර්ධන වැඩසටහන :-

❖ ජීවනෝපාය සංවර්ධන ව්‍යාපෘති :-

අනු අංකය	ප්‍රාදේශීය ලේකම් කොට්ඨාශය	කෘෂි විශේෂ ව්‍යාපෘති		සත්ත්ව පාලන ව්‍යාපෘති		කර්මාන්ත ව්‍යාපෘති	
		ව්‍යාපෘති සංඛ්‍යාව	වැය කළ මුදල රුපියල්	ව්‍යාපෘති සංඛ්‍යාව	වැය කළ මුදල රුපියල්	ව්‍යාපෘති සංඛ්‍යාව	වැය කළ මුදල රුපියල්
01	මාතලේ	01	44500.00	01	43950.00	21	987066.50
02	උතුුවෙල	03	89880.00	02	90000.00	27	1145195.00
03	රත්කොට	02	68500.00	05	225000.00	42	1686425.00
04	අඹන්ගහ	01	44325.00	-	-	10	443250.00
05	නාලල	09	341227.00	03	132975.00	08	327873.00
06	දඹුල්ල	03	103675.00	08	354600.00	33	1270400.00
07	යටවත්ත	-	-	04	180000.00	15	607480.00
08	පල්ලේපොල	-	-	06	265950.00	14	620550.00
09	ගල්ලේවෙල	11	481316.75	05	221015.00	27	1106732.95
10	ලග්ගල	05	222755.60	-	-	06	193206.82
11	විල්ගමුව	08	286300.00	-	-	29	1107075.00
	මුළු එකතුව	43	1,682,529.35	34	1,513,490.00	232	9,495,254.27

අනු අංකය	ප්‍රාදේශීය ලේකම් කොට්ඨාශය	අලෙවි සංවර්ධන ව්‍යාපෘති		එකතුව	
		ව්‍යාපෘති සංඛ්‍යාව	වැය කළ මුදල රුපියල්	මුළු ව්‍යාපෘති සංඛ්‍යාව	වැය කළ මුළු මුදල රුපියල්
01	මාතලේ	08	250100.00	31	1325666.50
02	උකුටේ	06	226300.00	38	1551375.00
03	රත්නොට	-	-	49	1979925.00
04	අඹන්ගහ	09	398925.00	20	886500.00
05	නාලල	02	84425.00	22	886500.00
06	දඹුල්ල	01	44325.00	45	1773000.00
07	යටවත්ත	08	317130.00	27	1104610.00
08	පල්ලේපොල	-	-	20	886500.00
09	ගලේවෙල	15	622807.00	58	2431871.70
10	ලත්ගල	11	475060.08	22	891022.50
11	විල්ගමුව	04	158000.00	41	1551375.00
මුළු එකතුව		64	2577072.08	373	15268345.70

❖ අලෙවි සංවර්ධන වැඩසටහන 2017.12.31

වැඩසටහන	ප්‍රතිපාදන	ව්‍යාපෘති සංඛ්‍යාව	වියදම
ජංගම රථ	2000000.00	16	660306.35
යන්ත්‍ර සූත්‍ර හා උපකරණ ලබාදීම		44	1519385.00
අලෙවි මධ්‍යස්ථාන	8000000.00	01	6043062.82
අලෙවිපොල	700000.00	02	632014.00
විශේෂ ව්‍යාපෘති සඳහා උපකරණ ලබාදීම (වකුගඩු)	350000.00	01	35000.00
අලෙවි නිෂ්පාදන සඳහා පුහුණු	1100000.00	45	1083166.00
දිස්ත්‍රික් ව්‍යවසායක සංගම්	25000.00	01	25000.00
එකතුව	12,175,000.00	110	10,384,136.17

❖ සමාජ සංවර්ධන හා පරිසරය සවිබල ගැන්වීම වැඩසටහන 2017.12.31 දිනට වියදම

වැඩසටහන	ප්‍රතිපාදන	ව්‍යාපෘති සංඛ්‍යාව	වියදම
සමාදේධි හරින උයන් වැඩසටහන	810000.00	15	809790.35
ළමා සමාජ	378000.00	19	374516.00
දිරිය පියස නිවාස	3900000.00	26	3900000.00
මත් නිවාරණ වැඩසටහන	495000.00	23	487998.00
උපදේශ හා වෘත්තීය මාර්ග	264000.00	13	261900.00
ජාත්‍යන්තර දින සැමරීම	198000.00	14	198000.00
වකුගඩු රෝගී නිවාස	3300000.00	22	3300000.00
බොජුන් හල්	600000.00	01	600000.00
එකතුව	9,945,000.00	133	9932204.35

❖ ආදර්ශ ගම්මාන වැසටහන

ප්‍රාදේශීය ලේකම් කොට්ඨාශය	ව්‍යාපෘති සංඛ්‍යාව	වියදම
රත්නොට	194	9,886,872.31
නාඋල	126	6,965,000.00
යටවත්ත	117	6,690,371.00
එකතුව	437	23,542,243.31

❖ සමෘද්ධි ආරක්ෂණ අරමුදල - ප්‍රතිලාභ ගෙවීම්

සංකේත අංකය	ප්‍රාදේශීය ලේකම් කාර්යාලය	දරු උපන්		විවාහ		රෝග		මරණ	
1001	ගලේවෙල	61	500000.00	110	825000.00	196	714750.00	176	2640000.00
1002	දඹුල්ල	41	257500.00	78	585000.00	120	391000.00	116	1740000.00
1003	නාඋල	04	30000.00	48	360000.00	143	418500.00	53	795000.00
1004	පල්ලේපොල	09	67500.00	30	225000.00	110	312000.00	47	705000.00
1005	යටවත්ත	16	102500.00	74	555000.00	140	370250.00	94	1410000.00
1006	මාතලේ	33	200000.00	64	480000.00	121	369500.00	95	1425000.00
1007	අඹන්ගහ	05	37500.00	32	240000.00	120	322000.00	62	930000.00
1008	ලග්ගල	33	205000.00	55	412500.00	96	291250.00	34	510000.00
1009	විල්ගමුව	71	450000.00	109	817500.00	127	428000.00	87	1305000.00
1010	රත්නොට	53	352500.00	110	825000.00	271	757000.00	173	2595000.00
1011	උකුවෙල	41	245000.00	56	420000.00	159	451250.00	109	1635000.00
1012	දි.ලේ.කා								
	එකතුව	367	2447500.00	766	5745000.00	1603	4825500.00	1046	15690000.00

කේත අංකය	ප්‍රාදේශීය ලේකම් කාර්යාලය	ශිෂ්‍යත්ව		එකතුව	
1001	ගලේවෙල	611	916500.00	1154	5596250.00
1002	දඹුල්ල	696	1044000.00	1051	4017500.00
1003	නාඋල	454	681000.00	702	2284500.00
1004	පල්ලේපොල	440	660000.00	636	1969500.00
1005	යටවත්ත	452	669000.00	776	3106750.00
1006	මාතලේ	497	775500.00	810	3250000.00
1007	අඹන්ගහ	378	567000.00	597	2096500.00
1008	ලග්ගල	349	523500.00	567	1942250.00
1009	විල්ගමුව	425	322500.00	819	3323000.00
1010	රත්නොට	627	940500.00	1234	5470000.00
1011	උකුවෙල	676	1014000.00	1041	3765250.00
1012	දි.ලේ.කා				
	එකතුව	5605	8113500.00	9387	36821500.00

❖ සමෘද්ධි සහනාධාර වියදම

අනු අංකය	ප්‍රාදේශීය ලේකම් කොට්ඨාශය	සහනාධාර	අනිවාර්ය ඉතිරිකිරීම්	නිවාස ලොතරැය	සමාජ ආරක්ෂණ	මුළු වියදම
01	ගලේවෙල	148636900.00	15863270.00	4050350.00	8100700.00	176651220.00
02	දඹුල්ල	120989150.00	11753100.00	3006750.00	6013500.00	141762500.00
03	නාලල	54094550.00	5582050.00	1438800.00	2877600.00	63993000.00
04	පල්ලේපොල	57960600.00	5302160.00	1472800.00	2945600.00	67681160.00
05	යටවත්ත	63922550.00	6152110.00	1600700.00	3201400.00	74876760.00
06	මාතලේ	76412100.00	7128360.00	1985500.00	3971000.00	89496960.00
07	අඹන්ගහ	51323300.00	4990440.00	1202900.00	2405800.00	59922440.00
08	ලග්ගල	57216400.00	6232560.00	1464800.00	2929600.00	67843360.00
09	විල්ගමුව	83421150.00	11081140.00	2311750.00	4623500.00	101437540.00
10	රත්නොට	133553500.00	12901300.00	3246600.00	6493200.00	156194600.00
11	උකුවෙල	100927400.00	9557150.00	2394050.00	4788100.00	117666700.00
	එකතුව	948457600.00	96543640.00	24175000.00	4350000.00	1117526240.00

5.3.8 කුඩා ව්‍යාපාර සංවර්ධනය :-

අනු අංකය	වැඩසටහන	පැවැත්වූ වැඩසටහන්		වියදම රුපියල්
		ඉලක්ක	ප්‍රගතිය	
01.	දැනුවත් කිරීමේ වැඩසටහන්			
	විශේෂ දැනුවත් කිරීම් වැඩසටහන්	01	01	18100.00
	සාමාන්‍ය දැනුවත් කිරීම් වැඩසටහන්	12	15	-
	නිලධාරීන් දැනුවත් කිරීමේ වැඩසටහන	-	01	-
	EDP තෝරා ගැනීම	04	10	108492.00
02.	ව්‍යාපාර අදහස් උත්පාදනය හා තෝරා ගැනීම			
	ව්‍යාපාර අදහස් ජනිත කිරීමේ හා තෝරා ගැනීමේ වැඩසටහන්	01	-	-
03.	ව්‍යවසායකත්ව සංවර්ධන			
	ව්‍යාපාරයට මඟ වැඩසටහන්	04	04	62914.00
	ක්ෂේත්‍ර අධ්‍යයන වාරිකා (ව්‍යාපාරික අත්දැකීම් හුවමාරුව)	01	01	603386.40
	ක්ෂේත්‍ර වාරිකා (BMICH)	01	02	24050.00
04.	ව්‍යාපාර සැලසුම් සකස් කිරීම			
	ව්‍යාපාර සැලසුම් සකස් කිරීමේ වැඩසටහන් (දින 03)	01	01	36545.00
05.	තාක්ෂණික සංවර්ධනය			
	තනි පුද්ගල තාක්ෂණික පුහුණුව	-	01	4550.00
	තාක්ෂණික පුහුණු වැඩසටහන්	02	01	33492.00

06.	කළමනාකරණ සංවර්ධනය			
	කළමනාකරණ පුහුණු වැඩසටහන්	01	01	20642.00
07.	අලෙවි සංවර්ධන			
	අලෙවි සංවර්ධන පුහුණු වැඩසටහන්	01	01	23815.00
	පාරිභෝගික සන්කාරය වැඩසටහන්	01	01	5600.00
	ගැනුම්කරුවන් විකුණුම්කරුවන් හමුව	02	01	7823.00
	අලෙවි පොළ හා අලෙවි ප්‍රදර්ශන	02	02	659821.33
	මාසික අලෙවි පොල	-	24	-
	අලෙවි මං පෙත	-	01	-
	ප්‍රවාරණය සඳහා කෙටි චිත්‍රපටි නිර්මාණය	-	01	-
08	ව්‍යාපාර නීති හා රෙගුලාසි			
	ව්‍යාපාරික නීති හා රෙගුලාසි	01	01	8442.00
09	ගුණත්ව සංවර්ධනය			
	ඇසුරුම්කරණ පුහුණු වැඩසටහන්	01	01	7790.00
	ප්‍රමිතිකරණ වැඩසටහන්	01	01	9750.00
10	පිරිවැය සහ ගිණුම්කරණය			
	ගිණුම්කරණය වැඩසටහන්	01	01	28104.00
11	තොරතුරු තාක්ෂණ වැඩසටහන්			
	තොරතුරු තාක්ෂණ වැඩසටහන්	01	01	42575.00
12	ඇගයීම් වැඩසටහන්			
	ව්‍යාපාරික සංගම් සංවර්ධනය කිරීමේ වැඩසටහන්	05	04	31263.00
13	ව්‍යාපෘති පරීක්ෂා සහ පසු විපරම්			
	පසු විපරම් වැඩසටහන්	01	01	17690.00
	ව්‍යාපෘති පරීක්ෂා වැඩසටහන්	05	05	46122.70
14	විශේෂ ව්‍යාපෘති (SED Salon)			
	තාක්ෂණික පුහුණු වැඩසටහන	01	02	21704.00
	NVQ වැඩසටහන	01	01	14040.00
	ප්‍රමිතකරණ වැඩසටහන	01	01	15120.00
	Fan Page නිර්මාණය	01	01	10557.00
	ව්‍යාපෘති පරීක්ෂා වැඩසටහන්	01	01	108439.43
15	විශේෂ ව්‍යාපෘති - ස්වයංක්‍රීය			
	නිලධාරීන් දැනුවත් කිරීමේ වැඩසටහන්	01	01	15640.00
	දිස්ත්‍රික් ව්‍යවසායකත්ව කමිටුව	02	01	35820.00
	ව්‍යාපාරික අදහස් උත්පාදනය			32543.12
	ව්‍යාපාරික සැලසුම් සැකසීම			40612.00
	ව්‍යාපාරික සැලසුම් ඇගයීම			319017.00
	ව්‍යාපෘති පරීක්ෂා			65711.00
	පසු විපරම්			132041.03

❖ ඉටුකල අනෙකුත් සේවාවන්

අනු අංකය	ප්‍රතිඵලයන්	වාර්ෂික ඉලක්ක	වාර්ෂික ප්‍රගතිය
01.	නව ව්‍යාපාර ආරම්භ කිරීම	40	102
02.	පවත්නා ව්‍යාපාර සංවර්ධනය	80	93
03.	ව්‍යාපාර සැලසුම් සංවර්ධනය	-	04
04.	ව්‍යාපාර උපදේශනය සැපයීම		167
05.	මූල්‍ය පහසුකම් සැපයීම	20	214
06.	ණය මුදල	-	49390000.00
07.	මූල්‍ය පහසුකම් සඳහා සම්බන්ධ කිරීම		

5.3.9 නිවාස සංවර්ධනය :-

❖ ජාතික නිවාස සංවර්ධන අධිකාරිය මගින් ක්‍රියාත්මක කල වැඩසටහන්

	ප්‍රාදේශීය ලේකම් කොට්ඨාශය	විසිරි වැඩසටහන		ආදර්ශ ගම්මාන වැඩසටහන			වකුගඩු ආධාර වැඩසටහන		
		වැඩ දියුණු කල නිවාස	වැයකළ මුදල රු.මිලියන	නව නිවාස	වැඩ දියුණු කල නිවාස	වැයකළ මුදල රු.මිලියන	නව නිවාස	වැඩ දියුණු කල නිවාස	වැයකළ මුදල රු.මිලියන
01	මාතලේ	101	9.440	25		8.720			
02	රත්නොට	106	10.080						
03	උකුවෙල	89	8.210						
04	දඹුල්ල	51	5.055				05	03	2.550
05	ගලේවෙල	41	3.690				01	18	3.800
06	පල්ලේපොල	43	4.140					01	0.200
07	නාලල	40	3.730	63		20.560	04	04	1.925
08	අඹන්ගඟකෝරලේ	75	5.340				01		0.200
09	ලග්ගල	50	3.830	20		7.040	02	07	1.970
10	විල්ගමුව	36	3.040	21		7.220	07	51	11.445
11	යටවත්ත	65	5.620				01	01	0.480
	එකතුව	697	62.175	129	00	43.540	21	85	22.570

	ප්‍රාදේශීය ලේකම් කොට්ඨාශය	වීරු සුමිතුරු ආධාර වැඩසටහන			විශේෂ ආධාර වැඩසටහන			ශිල්ප සවිස වැඩසටහන
		නව නිවාස	වැඩි දියුණු කල නිවාස	වැයකළ මුදල රු.මිලියන	නව නිවාස	වැඩි දියුණු කල නිවාස	වැයකළ මුදල රු.මිලියන	තෝරාගත් සුහුණු ශිල්පීන් සංඛ්‍යාව
01	මාතලේ	02		1.000				15
02	රත්නොට							19
03	උකුවෙල	02		0.630				05
04	දඹුල්ල	01		0.500				13
05	ගලේවෙල							136
06	පල්ලේපොල							40
07	නාඋල							18
08	අඹන්ගඟකෝරලේ							07
09	ලග්ගල							09
10	විල්ගමුව					01	0.400	08
11	යටවත්ත	02		0.630				05
එකතුව		07	00	2.760	00	01	0.400	275

❖ ජාතික නිවාස සංවර්ධන අධිකාරිය මගින් ක්‍රියාත්මක කළ වැඩසටහන් - අවිච්ඡේද

	ප්‍රාදේශීය ලේකම් කොට්ඨාශය	විසිරි වැඩසටහන			සම්පත් සෙවන වැඩසටහන		
		වැඩි දියුණු කල නිවාස	වැඩි දියුණු කල නිවාස	වැයකළ මුදල රු.මිලියන	නව නිවාස	වැඩි දියුණු කල නිවාස	වැයකළ මුදල රු.මිලියන
01	මාතලේ	18	09	0.98750	06	06	0.0375
02	රත්නොට	33		2.20750	08	08	0.1250
03	උකුවෙල	07	14	1.25500			0.0200
04	දඹුල්ල	31	03	0.58500	01	01	0.0750
05	ගලේවෙල	09		0.02500			
06	පල්ලේපොල	09	02	0.06000		01	
07	නාඋල	12	13	1.11500	01	02	0.0250
08	අඹන්ගඟකෝරලේ	07	07	0.16000		01	
09	ලග්ගල	16	01	1.15250	01		0.1700
10	විල්ගමුව	15	04	0.88300	01		0.0800
11	යටවත්ත	08	01	0.71800	01	09	0.0925
එකතුව		165	54	9.14850	19	25	0.6250

	ප්‍රාදේශීය ලේකම් කොට්ඨාශය		උදාකළ ගම්මාන වැඩසටහන			ආදර්ශ ගම්මාන වැඩසටහන		
			වැඩ දියුණු කල නිවාස	වැඩ දියුණු කල නිවාස	වැයකළ මුදල රු.මිලියන	නව නිවාස	වැඩ දියුණු කල නිවාස	වැයකළ මුදල රු.මිලියන
01	මාතලේ					48		2.440
02	රත්නොට							
03	උකුවෙල							
04	දඹුල්ල	නාගලවැව	05	02	0.4250	13		0.780
05	ගල්වෙල	බම්බාව	12	06	0.9700			
		යටිගල්පොත්ත	34	16	0.9300			
06	පල්ලේපොල							
07	නාඋල	පෙනෙලබඩ	01	02	0.9000	24		1.720
		දේවරදපොල	02	05	1.1200			
08	අඹන්ගගකෝරලේ							
09	ලග්ගල				25		1.480	
10	විල්ගමුව							
11	යටවත්ත	ලක්ෂහේන	02	02	0.3250			
	එකතුව		56	33	4.6700	110	00	6.420

❖ වෙනත් විශේෂිත වැඩසටහන්

අනු අංකය	වැඩසටහනේ / උත්සවයේ නම	විස්තරය
01.	විල්ගමුව, දේවගිරිය, ජයවිජයගම ආදර්ශ ගම්මානය	<p>2017.02.17 දින නිවාස හා ඉදිකිරීම් ගරු සභීන් ප්‍රේමදාස මැතිතුමාගේ ප්‍රධානත්වයෙන් හා මාතලේ දිස්ත්‍රික් පාර්ලිමේන්තු මන්ත්‍රීනී ගරු රෝගිණී කුමාරි විජේරත්න කවරත්න මැතිණිය, මාතලේ දිස්ත්‍රික් පාර්ලිමේන්තු මන්ත්‍රී ගරු රංජිත් අලුවිහාරේ මැතිතුමා සහ තලතා අනුකෝරල මැතිණියගේ සහභාගිත්වයෙන් පොදු පහසුකම් සහිතව අඩු ආදායම්ලාභීන් සඳහා ඉදිකළ දේවගිරිය ජයවිජයගම ආදර්ශ ගම්මානය ජනතා අයිතියට පැවරීම.</p> <p>ශිල්ප සවිච්ච වැඩසටහන යටතේ පෙදරේරු වෘත්තීය සඳහා තරුණයින් 420 දෙනෙක් පුහුණු කිරීමට ආයුධ කට්ටල හා ඇදුම් කට්ටල ලබාදීම.</p>
02.	දඹුල්ල, පොතාන, රංතුරුණුගම ආදර්ශ ගම්මානය	<p>2017.06.29 දින නිවාස හා ඉදිකිරීම් අමාත්‍ය ගරු සභීන් ප්‍රේමදාස මැතිතුමාගේ ප්‍රධානත්වයෙන් හා කෘෂිකර්ම රාජ්‍ය අමාත්‍ය ගරු වසන්ත අලුවිහාරේ මැතිතුමා, මාතලේ දිස්ත්‍රික් පාර්ලිමේන්තු මන්ත්‍රීනී ගරු රෝගිණී කුමාරි විජේරත්න කවරත්න මැතිණිය සහ දඹුල්ල එක්සත් ජාතික පක්ෂ ප්‍රධාන සංවිධායක ප්‍රියාන් විජේරත්න මැතිතුමාගේ සහභාගිත්වයෙන් පොදු පහසුකම් සහිතව අඩු ආදායම්ලාභීන් සඳහා ඉදිකළ රංතුරුණුගම ආදර්ශ ගම්මානය ජනතා අයිතියට පැවරීම.</p> <p>විසිරි ණය 700 ක් සඳහා 1 අදියර වෙක්පත් ලබාදීම, වකුගඩු රෝගයෙන් පෙළෙන රෝගීන් 103 දෙනෙකු සඳහා ආධාර මුදල් පිරිනැමීම, ශිල්ප සවිච්ච වැඩසටහන යටතේ පෙදරේරු වෘත්තීය සඳහා තරුණයින් 95 දෙනෙකු පුහුණු කිරීමට ආයුධ කට්ටල හා ඇදුම් ලබාදීම.</p>

5.3.10 රේඛීය අමාත්‍යාංශ හා වෙනත් දෙපාර්තමේන්තු යටතේ සිදු කල ගෙවීම් :-

අමාත්‍යාංශය/දෙපාර්තමේන්තුව	වැය ශීර්ෂය	ප්‍රාග්ධන	පුනරාවර්තන
ජනාධිපති කාර්යාලය	001	26012796.67	-
අග්‍රාමාත්‍ය කාර්යාලය	002	125261.00	-
බුද්ධගාසන අමාත්‍යාංශය	101	5978322.57	296806.30
ආරක්ෂක අමාත්‍යාංශය	-	-	-
ජාතික ප්‍රතිපත්ති හා ආර්ථික කටයුතු අමාත්‍යාංශය	104	438854829.15	269332.06
ආපදා කළමනාකරණ අමාත්‍යාංශය	106	500000.00	183893892.75
අධිකරණ අමාත්‍යාංශය	110	-	5831639.79
සෞඛ්‍ය,පෝෂණ සහ දේශීය වෛද්‍ය අමාත්‍යාංශය	111	123796.25	224356.00
උසස් අධ්‍යාපන හා මහා මාර්ග අමාත්‍යාංශය	-	-	-
කෘෂිකර්ම අමාත්‍යාංශය	118	4255177.75	16253510.57
කාර්න්තා හා ළමා කටයුතු අමාත්‍යාංශය	120	8112346.92	158307837.42
ස්වදේශ කටයුතු අමාත්‍යාංශය	121	185873300.85	272168618.16
සමාජ සවිබල ගැන්වීම් හා සමාජ සුභසාධන අමාත්‍යාංශය	124	246642.00	363296349.57
රාජ්‍ය පරිපාලන හා කළමනාකරණ අමාත්‍යාංශය	130	11936.00	8618.92
ක්‍රීඩා අමාත්‍යාංශය	136	18676729.11	-
කඳුරට නව ගම්මාන යටිතල පහසුකම් හා ප්‍රජා සංවර්ධන අමාත්‍යාංශය	140	2468903.87	-
ඉඩම් අමාත්‍යාංශය	153	32824497.67	5027122.56
ග්‍රාමීය ආර්ථික පිළිබද අමාත්‍යාංශය	154	26720313.06	-
පලාත් සභා සහ පලාත් පාලන අමාත්‍යාංශය	155	93740.00	-
ජාතික සහජීවනය ,සංවාද හා රාජ්‍ය භාෂා අමාත්‍යාංශය	157	452207.00	3553395.85
සංචාරක සංවර්ධන හා ක්‍රිස්තියානි ආගමික කටයුතු අමාත්‍යාංශය	-	-	-
මහවැලි සංවර්ධන හා පරිසර අමාත්‍යාංශය	160	966167.36	-
අභ්‍යන්තර කටයුතු හා වයඹ සංවර්ධන හා සංස්කෘතික කටයුතු අමාත්‍යාංශය	163	20920579.35	-
නගර සැලසුම් හා ජලසම්පාදන අමාත්‍යාංශය	166	20541566.21	-
විදේශ රැකියා අමාත්‍යාංශය	182	45927.50	14434216.89
විද්‍යා තාක්ෂණ හා පර්යේෂණ අමාත්‍යාංශය	196	569044.53	833047.34
නිපුණතා සංවර්ධන හා වෘත්තීය පුහුණු අමාත්‍යාංශය	197	38395.00	147397.16
වාරිමාර්ග හා ජල කළමනාකරණ අමාත්‍යාංශය	198	254522.00	278391.49
බෞද්ධ කටයුතු දෙපාර්තමේන්තුව	201	769368.00	14177963.63
සංස්කෘතික කටයුතු දෙපාර්තමේන්තුව	206	39755.50	1370842.00
රජයේ ප්‍රවෘත්ති දෙපාර්තමේන්තුව	210	-	32198.40
සමාජ සේවා දෙපාර්තමේන්තුව	216	508342.25	6997889.61
පරිවාස හා ළමාරක්ෂක සේවා දෙපාර්තමේන්තුව	217	-	6860554.35
ක්‍රීඩා සංවර්ධන දෙපාර්තමේන්තුව	219	-	42418.57
ආයුර්වේද දෙපාර්තමේන්තුව	-	-	-
පුද්ගලයින් ලියාපදිංචි කිරීමේ දෙපාර්තමේන්තුව	227	-	124378.57
ජනලේඛන හා සංඛ්‍යාලේඛන දෙපාර්තමේන්තුව	252	26720.00	998853.75

විශ්‍රාම වැටුප් දෙපාර්තමේන්තුව	253	-	18432342.45
රෙජිස්ට්‍රාර් ජනරාල් දෙපාර්තමේන්තුව	254	564139.86	1372110.00
කෘෂිකර්ම දෙපාර්තමේන්තුව	285	646389.91	38887.14
ඉඩම් කොමසාරිස් ජනරාල් දෙපාර්තමේන්තුව	286	7500.00	-
මෝටර් රථ ප්‍රවාහන දෙපාර්තමේන්තුව	307	274665.00	976589.43
ප්‍රජා පාදක විශෝධන දෙපාර්තමේන්තුව	326	-	164525.59
ඉඩම් පරිහරණ ප්‍රතිපත්ති සැලසුම් දෙපාර්තමේන්තුව	327	649142.00	425510.88
මිනිස් බල හා රැකිරීම් දෙපාර්තමේන්තුව	328	788686.38	794352.67

5.4 වාර්ෂික ගිණුම්

විසර්ජන ගිණුම 2017

ඩී.පී.එස්.ඒ.-1

වියදම් ශීර්ශ අංකය: 259

අමාත්‍යාංශයේ/ දෙපාර්තමේන්තුවේ/දිස්ත්‍රික් ලේකම් කාර්යාලයේ නම: දිස්ත්‍රික් ලේකම් කාර්යාලය - මාතලේ

වාර්ෂික ඇස්තමේන්තුවේ සඳහන් වැඩසටහන් අංකය	වාර්ෂික ඇස්තමේන්තුවේ සඳහන් වැඩසටහනෙහි නම	(01)	(02)	(03)	(04)	(05)	(06)	විවෘත අංකය (අදාළ ඡේදයේ-2 ආකෘතියට අනුව)
		අයවැය ඇස්තමේන්තුවෙන් කිරීම්	පරිපූරක ප්‍රතිපාදන හා පරිපූරක ඇස්තමේන්තු වෙන් කිරීම්	මු.රෙ .66 සහ 69 අනුව මාරු කිරීම්	මුළු ඉද්ධ වෙන් කිරීම්	මුළු වියදම්	ඉද්ධ ප්‍රතිඵලය / ඉතිරිය / අතිරික්තය	
	රු	රු	රු	රු	රු	රු		
01	<u>සුනරාවර්තන</u>	569390000	14300000	-	583690000	577196906	6493094	
	උප එකතුව (සුනරාවර්තන)	569390000	14300000	-	583690000	577196906	6493094	
01	<u>මූලධන</u>	302000000	-	-	302000000	208194341	93805659	
	උප එකතුව (සුනරාවර්තන) මුළු එකතුව	302000000	-	-	302000000	208194341	93805659	
	මුළු එකතුව	871390000	14300000	-	885690000	785391247	100298753	

වැඩසටහන් අනුව විසර්ජන ගිණුම

වියදම් ශීර්ෂ අංකය : 259

අමාත්‍යාංශයේ/දෙපාර්තමේන්තුවේ /දිස්ත්‍රික් ලේකම් කාර්යාලයේ නම: දිස්ත්‍රික් ලේකම් කාර්යාලය මාතලේ
වැඩසටහන් අංකය හා නාමය: 1 මෙහෙයුම් වැඩසටහන

පුනරාවර්තන හා මූලධන වියදම් සාරාංශය

වියදමෙහි ස්වභාවය		(01)	(02)	(03)	(04)	(05)	(06)	පිටු අංකය (අදාළ ඩී.එස්.පී. අංකයකින් යට අනුව)
		අයවැය ඇස්තමේන්තු වෙන් කිරීම	පරිපූරක ප්‍රතිපාදන හා පරිපූරක ඇස්තමේන්තු වෙන් කිරීම	මු.රෙ.06 සහ 09 අනුව මාරු කිරීම	මුළු ශුද්ධ වෙන් කිරීම් (1+2+3)	මුළු වියදම්	ශුද්ධ ප්‍රතිඵලය ඉතිරිය/ (අතිරික්තය)	
		රු	රු	රු	රු	රු	රු	
(අ)	පුනරාවර්තන (ඩී.පී.එස්.පී 3)	569390000	14300000	-	583690000	577196906	6493094	
(ආ)	මූලධන (ඩී.පී.එස්.පී 4)	302000000	-	-	302000000	208194341	93789853	
	එකතුව	871390000	14300000	-	885690000	785391247	100282947	

ව්‍යාපෘති අනුව පුනරාවර්තන වියදම්

වියදම් ශීර්ෂ අංකය : 259

අමාත්‍යාංශයේ/දෙපාර්තමේන්තුවේ /දිස්ත්‍රික් ලේකම් කාර්යාලයේ නම: දිස්ත්‍රික් ලේකම් කාර්යාලය මාතලේ
වැඩසටහන් අංකය හා නාමය: 1 මෙහෙයුම් වැඩසටහන

පුනරාවර්තන හා මූලධන වියදම් සාරාංශය

	(01)	(02)	(03)	(04)	(05)	(06)
ව්‍යාපෘති අංකය/ නම, පුද්ගලික සහ සියළුම ව්‍යාපෘති සඳහා අනෙකුත් අයකිරීම්	අයවැය ඇස්තමේන්තු වෙන් කිරීම	පරිපූරක ප්‍රතිපාදන හා පරිපූරක ඇස්තමේන්තු වෙන් කිරීම්	මු.රෙ.06 සහ 09 අනුව මාරු කිරීම්	මුළු ඉද්ධ වෙන් කිරීම් (1+2+3)	මුළු වියදම්	ඉද්ධ ප්‍රතිඵලය ඉතිරිය/ (අතිරික්තය) (4-5)
	රු	රු	රු	රු	රු	රු
ව්‍යාපෘති අංකය 01- සාමාන්‍ය පරිපාලනය සහ ආයතන සේවා දිස්ත්‍රික් ලේකම් කාර්යාලය						
පුද්ගලික පඩිනඩි	42900000	1300000	400000	44600000	44207740	392260
අනෙකුත් වියදම්	13890000	-	(900000)	12990000	12589983	400017
උප එකතුව	56790000	1300000	(500000)	57590000	56797723	792277
ව්‍යාපෘති අංකය 02- ප්‍රාදේශීය ලේකම් කාර්යාල						
පුද්ගලික පඩිනඩි	469000000	13000000	450000	452450000	477058873	5391127
අනෙකුත් වියදම්	43600000	-	50000	43650000	43340311	309689
උප එකතුව	512600000	13000000	500000	526100000	520399184	5700816
මුළු එකතුව	569390000	14300000	-	583690000	577196907	6493094

ව්‍යාපෘති අනුව මූලධන වියදම්

වියදම් ශීර්ශ අංකය : 259

අමාත්‍යාංශයේ/දෙපාර්තමේන්තුවේ /දිස්ත්‍රික් ලේකම් කාර්යාලයේ නම: දිස්ත්‍රික් ලේකම් කාර්යාලය මාතලේ
 වැඩසටහන් අංකය හා නාමය: 1 මෙහෙයුම් වැඩසටහන
 ව්‍යාපෘති අංකය හා නාමය: 01 සාමාන්‍ය පරිපාලනය සහ ආයතන සේවා දිස්ත්‍රික් ලේකම් කාර්යාලය

				(01)	(02)	(03)	(04)	(05)
වැය විෂයය අංකය	අයිතම් අංකය	මූලාකරණය (සංකේත)	ව්‍යාපෘති අංකය/ නම, පුද්ගලික පඩිනඩි සහ සියළුම ව්‍යාපෘති සඳහා අනෙකුත් අයකිරීම්	අයවැය ඇස්තමේන්තු වෙන් කිරීම	මු.රෙ.66,69 අනුව මාරු කිරීම් පරිපූරක ප්‍රතිපාදන හා පරිපූරක ඇස්තමේන්තු වෙන් කිරීම්	මුළු ශුද්ධ වෙන් කිරීම් (1+2)	මුළු වියදම්	ශුද්ධ ප්‍රතිඵලය ඉතිරිය/ (අතිරික්තය) (3-4)
				රු	රු	රු	රු	රු
2001	11	මූලධන වත්කම්වල පුනරුත්ථාපන හා වැඩිදියුණු කිරීම	ගොඩනැගිලි	17000000	-	17000000	16923555	76445
2002	11	යන්ත්‍ර සහ යන්ත්‍රෝපකරණ	යන්ත්‍ර සහ යන්ත්‍රෝපකරණ	2000000	-	2000000	1889000	110992
2003	11	වාහන	වාහන	4000000	-	4000000	3958438	41562
			උප එකතුව	23000000	-	23000000	22771001	228999
2012	11	මූලධන වත්කම්වල අත්පත්කර ගැනීම	ගෘහ භාණ්ඩ සහ කාර්යාලීය උපකරණ	5500000	6000000	11500000	11477633	22367
2103	11	යන්ත්‍ර සහ යන්ත්‍රෝපකරණ	යන්ත්‍ර සහ යන්ත්‍රෝපකරණ	2700000	4000000	6700000	6683800	16200
2104	11	ගොඩනැගිලි	ගොඩනැගිලි	70000000	-	70000000	65768411	4231589
2401	11	පුහුණු	පුහුණු	500000	-	500000	499179	821
	11	ගොඩනැගිලි සහ ඉදිකිරීම්	ගොඩනැගිලි සහ ඉදිකිරීම්	200000000	(10000000)	190000000	100710123	89289877
			උප එකතුව	278700000	-	278700000	185139146	93560854
			එකතුව	301700000	-	278700000	207910147	93789853

ව්‍යාපෘති අනුව මූලධන වියදම්

වියදම් ශීර්ෂ අංකය : 259

අමාත්‍යාංශයේ/දෙපාර්තමේන්තුවේ /දිස්ත්‍රික් ලේකම් කාර්යාලයේ නම: දිස්ත්‍රික් ලේකම් කාර්යාලය, මාතලේ

වැඩසටහන් අංකය හා නාමය: 01 මෙහෙයුම් වැඩසටහන

ව්‍යාපෘති අංකය හා නාමය: 02 ප්‍රාදේශීය ලේකම් කාර්යාල

වැය විෂය අංකය	අයිතම් අංකය	මූල්‍යකරණය (සංඛේදන අංකය)	අයිතම් විස්තරය	අයවැය ඇස්තමේන්තු වෙන් කිරීම	මු.රෙ.66,6 9 අනුව මාරු කිරීම් පරිපූරක ප්‍රතිපාදන හා පරිපූරක ඇස්තමේන්තු වෙන් කිරීම්	මුළු ශුද්ධ වෙන් කිරීම්	මුළු වියදම	ශුද්ධ ප්‍රතිඵලය ඉතිරිය (අතිරික්තය) (3-4)
				(01)	(02)	(03)	(04)	(05)
2001		11	මූලධන වත්කම්වල පුනරුත්ථාපන හා වැඩිදියුණු කිරීම					
2002		11	ගොඩනැගිලි					
2003		11	යන්ත්‍ර සහ යන්ත්‍රෝපකරණ වාහන					
උප එකතුව								
2102		11	මූලධන වත්කම්වල අත්පත් කර ගැනීම					
2103		11	ගෘහ භාණ්ඩ සහ කාර්යාලීය උපකරණ					
2104		11	යන්ත්‍ර සහ යන්ත්‍රෝපකරණ					
2104		11	ගොඩනැගිලි					
2401		11	පුහුණු	300000		300000	284194	15806
උප එකතුව				300000		300000	284194	15806
එකතුව				300000		300000	284194	15806

වියදම් මූල්‍යකරණ සාරාංශය

අමාත්‍යාංශයේ/දෙපාර්තමේන්තුවේ/දිස්ත්‍රික් ලේකම් කාර්යාලයේ නම : දිස්ත්‍රික් ලේකම් කාර්යාලය මාතලේ
වියදම් ශීර්ෂ අංකය :-259

සංකේතය	මූල්‍යකරණය	වැඩසටහන 1		වැඩසටහන 2		මුළු එකතුව		
		ශුද්ධ ප්‍රතිපාදනය 1	සත්‍ය වියදම් 2	ශුද්ධ ප්‍රතිපාදනය 3	සත්‍ය වියදම් 4	ශුද්ධ ප්‍රතිපාදනය 5	සත්‍ය වියදම් 6	වියදම් ප්‍රතිශතය % (6÷5)x100
		රු.	රු.	රු.	රු.	රු.	රු.	රු.
11	දේශීය අරමුදල්	885690000	785391247	-	-	885690000	785391247	-
12	විදේශ ආධාර-ණය							
13	විදේශීය ආධාර ප්‍රදාන							
14	ප්‍රතිපූරණය කල හැකි විදේශීය ආධාර-ණය							
15	ප්‍රතිපූරණය කල හැකි විදේශීය ආධාර- ප්‍රදාන							
16	ප්‍රතිපාර්ශවීය අරමුදල්							
17	විදේශාධාර සම්බන්ධ දේශීය අරමුදල්							
21	විශේෂ නීති සේවා							
	එකතුව	885690000	785391247	-	-	885690000	785391247	-

වියදම් මූල්‍යකරණ සාරාංශය

(පුනරාවර්තන වියදම් හා මූලධන වියදම්වල ඓක්‍යය)

අමාත්‍යාංශයේ/දෙපාර්තමේන්තුවේ/දිස්ත්‍රික් ලේකම් කාර්යාලයේ නම : දිස්ත්‍රික් ලේකම් කාර්යාලය මාතලේ
වියදම් ශීර්ෂ අංකය :-259

වැඩසටහන් අංකය හා නාමය : 01 මෙහෙයුම් වැඩසටහන

සංකේතය	මූල්‍යකරණය	ව්‍යාපෘති 1		ව්‍යාපෘති 2		ව්‍යාපෘති 3		වැඩසටහන් එකතුව	
	සංකේත විස්තරය	ශුද්ධ ප්‍රතිපාදන	සත්‍ය වියදම්	ශුද්ධ ප්‍රතිපාදන	සත්‍ය වියදම්	ශුද්ධ ප්‍රතිපාදන	සත්‍ය වියදම්		
		රු.	රු.	රු.	රු.	රු.	රු.		
11	දේශීය අරමුදල්	359290000	264707869	526400000	520683377	-	-	885690000	785391247
12	විදේශ ආධාර-ණය								
13	විදේශීය ආධාර ප්‍රදාන								
14	ප්‍රතිපූරණය කල හැකි විදේශීය ආධාර-ණය								
15	ප්‍රතිපූරණය කල හැකි විදේශීය ආධාර-ණය								
16	ප්‍රතිපූරණය කල හැකි විදේශීය ආධාර-ප්‍රදාන								
17	ප්‍රතිපාර්ශවීය අරමුදල්								
21	විදේශාධාර සම්බන්ධ දේශීය අරමුදල්								
	විශේෂ නීති සේවා								
	එකතුව	359290000	264707869	526400000	520683377	-	-	885690000	785391247

**මු.රෙ.506 (ඩී) ප්‍රකාර රජයේ නිලධාරීන්ට අත්තිකාරම් ගිණුම
වාර්ෂික සැසඳුම් ප්‍රකාශය-2017**

**දිස්ත්‍රික් ලේකම් කාර්යාලය : මාතලේ
විෂය අංකය 25901**

	වියදමෙහි උපරිම සීමාව	ලැබීම්වල අවම සීමාව	හර ශේෂයේ උපරිම සීමාව
විසර්ජන පනතින් බලය දෙනු ලැබූ සීමාවන්	60000000	38000000.00	170000000
වර්ෂය තුළ ප්‍රතිශෝධිත සීමාවන්	-	33000000.00	-
නියෝග අංකය	-	-	-
වර්ෂය අවසානයේ තත්‍ය අගයන්	65338960.51	44054543.98	151384694.69
අඩු කලා:-ස්ථාන මාරුවීම් සඳහා 259012 ගිණුම්ගත කිරීම	5898980.55	10278177.60	4379197.05
(මු.රෙ.503 (1)ප්‍රකාර ගැලපුම් කල පසු)වර්ෂය අවසානයේ තත්‍ය අගයන්	59439979.96	33776366.38	155763891.74

ආදායම් ගිණුම : 2017.12.31 දිනට

ආදායම් සංකේතය	රැස්කල ආදායම පිළිබඳ විස්තර	රැස්කල ආදායම
1003.07.02	රෙජිස්ට්‍රාර් දෙපාර්තමේන්තුවට අදාල ලියාපදිංචි කිරීමේ ගාස්තු	11799178.77
1003.07.03	පෞද්ගලික දැව ප්‍රවාහනය	1005482.00
1003.07.04	මෝටර් රථ විකිණීම මත බදු	30950.00
1003.07.05	මහජන ආරක්ෂක අමාත්‍යාංශයට අයත් බලපත්‍ර ගාස්තු	1112175.00
1003.07.99	අනෙකුත් බලපත්‍ර ගාස්තු	334992.50
2002.01.01	රජයේ ගොඩනැගිලි කුලී	2091592.18
2002.01.03	ඉඩම් හා අනෙකුත් බදු කුලී	1159843.75
2002.01.99	අනෙකුත් කුලී	-
2002.02.99	පොලිය	10189421.62
2003.02.06	සත්ත්ව හා වෘක්ෂලතා සංරක්ෂණ පනත යටතේ ගාස්තු	-
2003.02.13	විභාග හා අනෙකුත් ගාස්තු	5650.00
2003.02.14	මෝටර් රථ ප්‍රවාහන පනත යටතේ අයකරනු ලබන ගාස්තු	35265007.00
2003.02.99	පරිපාලනාත්මක ගාස්තු(විවිධ)	2481274.20
2003.03.00	දඩමුදල් හා රාජ සන්තක කිරීම්	-
2003.04.00	යතුරුපැදි ආදායම්	50000.00
2003.99.00	අනෙකුත් ලැබීම්	14806138.20
2004.01.00	වැන්දඹු අනන්දරු විශ්‍රාම වැටුප්	72591751.12
2006.02.00	ප්‍රාග්ධන වත්කම් විකිණීම	-
එකතුව		150786863.64

මාසික වියදම් වාර්තාව -2017- දිස්ත්‍රික් ලේකම් කාර්යාලය : මාතලේ

ශීර්ෂය	වර්ගය	වාර්ෂික ඇස්තමේන්තුව	මුළු වියදම	ශේෂය
සුනරාවර්තන වියදම්				
259-1-1-0-1001	වැටුප් හා වෙනන	25700000	25529892.58	170107.42
259-1-1-0-1002	අතිකාල හා නිවාඩු දින වැටුප්	1300000	1299457.22	542.78
259-1-1-0-1003	වෙනත් දීමනා	17600000	17378389.83	221610.17
259-1-1-0-1101	දේශීය ගමන් වියදම්	500000	499987.78	12.22
259-1-1-0-1201	ලිපිද්‍රව්‍ය හා කාර්යාලයීය අවශ්‍යතා	1200000	1200000	-
259-1-1-0-1202	ඉන්ධන	1900000	1674646.47	225353.53
259-1-1-0-1301	වාහන නඩත්තුව	1800000	1799423.78	586.22
259-1-1-0-1302	යන්ත්‍රෝපකරණ නඩත්තුව	250000	186854.90	63145.10
259-1-1-0-1303	ගොඩනැගිලි නඩත්තුව	100000	26754.50	73245.50
259-1-1-0-1402	තැපැල් හා දුරකථන	1200000	1196266.04	3733.96
259-1-1-0-1403	විදුලිය හා ජලය	1950000	1950000	-
259-1-1-0-1404	කුලී ගෙවීම්	200000	180138.90	19861.10
259-1-1-0-1405	වෙනත්	2880000	2879108.00	892.00
259-1-1-0-1406	රජයේ සේවකයින් සඳහා දේපල ණය පොලී ලැබීම්	950000	949312.41	687.59
	එකතුව	57530000	56750222.41	779777.59
ප්‍රාග්ධන වියදම්				
259-1-1-0-2001	ගොඩනැගිලි නඩත්තුව	17000000	16923555.10	76444.90
259-1-1-0-2002	යන්ත්‍රෝපකරණ නඩත්තුව	2000000	1889008.22	110991.78
259-1-1-0-2003	වාහන නඩත්තුව	4000000	3958437.84	41562.16
259-1-1-0-2102	කාර්යාලයීය ලී බඩු	11500000	11477632.65	22367.35
259-1-1-0-2103	යන්ත්‍රෝපකරණ	6700000	6683800.46	16199.54
259-1-1-0-2104	ගොඩනැගිලි ඉදිකිරීම	7000000	65768411.26	4231588.74
259-1-1-0-2401	පුහුණු කිරීම	500000	499178.55	821.45
259-1-1-1-2014	පරිපාලන සංකීර්ණය	190000000	100710122.97	89289877.03
	එකතුව	301700000	207910147.05	4499975.92
සුනරාවර්තන වියදම්				
259-1-2-0-1001	වැටුප් හා වෙනන	287000000	284676624.51	2323375.49
259-1-2-0-1002	අතිකාල හා නිවාඩු දින වැටුප්	5450000	5446330.72	3669.25
259-1-2-0-1003	වෙනත් දීමනා	190000000	186935917.39	3064082.61
259-1-2-0-1101	දේශීය ගමන් වියදම්	7800000	7799359.78	640.22
259-1-2-0-1201	ලිපිද්‍රව්‍ය	8200000	8196959.99	3040.01
259-1-2-0-1202	ඉන්ධන	3400000	3387696.78	12303.22
259-1-2-0-1301	වාහන නඩත්තුව	2800000	2785176.42	14823.58
259-1-2-0-1302	යන්ත්‍ර හා උපකරණ	950000	924781.54	25218.46
259-1-2-0-1303	ගොඩනැගිලි හා ඉදිකිරීම්	600000	591126.69	8873.31
259-1-2-0-1401	ප්‍රවාහන	10000	9750.00	250.00
259-1-2-0-1402	තැපැල් හා සන්නිවේදන	4700000	4575474.11	121525.89
259-1-2-0-1403	විදුලිය හා ජලය	3000000	2913634.15	86365.85
259-1-2-0-1404	බදු කුලී හා පලාත්පාලන ආයතන බදු	190000	166292.04	23707.96

259-1-2-0-1405	වෙනත්	7400000	7387144.82	12855.18
259-1-2-0-1506	රජයේ සේවකයින් සඳහා දේපල ණය පොලී	4600000	4599914.40	85.60
259-1-2-0-2401	කාර්ය මණ්ඩල පුහුණු	300000	284194.00	15806.00
259-1-1-0-1203	නිල ඇඳුම්	60000	47500.00	12500.00
	එකතුව	526460000	520730877.34	5729122.66
	මුළු එකතුව	885690000	785391246.80	11008876.17

පොදු කැමිපත් ගිණුම - 2017.12.31

විස්තරය	මුදල
ආරම්භක ශේෂය	219401061.24
වර්ෂය තුළ බැර කිරීම්	2773502929.75
වර්ෂය තුළ හර කිරීම්	2778768336.44
ශේෂය	224666467.93

5.5 2017 වර්ෂය තුළ දිස්ත්‍රික්කයේ ක්‍රියාත්මක කළ වැඩසටහන්වල විශේෂ අවස්ථා

01. වයඹ ඇල ජල ව්‍යාපෘතිය ආරම්භ කිරීම.

කුරුණෑගල හා මාතලේ දිස්ත්‍රික්කයේ ගොවි ජනතාව මුහුණ දෙන ජල ප්‍රශ්නය විසඳීමේ අරමුණු ඇතිව මහවැලි නදියේ ජලය එම ප්‍රදේශයට රැගෙන යාම සඳහා වයඹ ඇල ජල ව්‍යාපෘතිය සැලසුම් කර ඇති අතර එම ව්‍යාපෘතිය ආරම්භ කිරීමේ උත්සවය අතිගරු ජනාධිපති මෛත්‍රීපාල සිරිසේන මැතිතුමන්ගේ ප්‍රධානත්වයෙන් 2017.02.13 දින සිදු කරන ලදී. ව්‍යාපෘතියෙහි ඇස්තමේන්තු මුදල රුපියල් මිලියන දහසය දහසක් වේ.



02. ආදර්ශ ගම්මාන ජනතා අයිතියට පැවරීම

(i) 2017.06.29 දින නිවාස හා ඉදිකිරීම් අමාත්‍ය ගරු සජීත් ප්‍රේමදාස මැතිතුමාගේ ප්‍රධානත්වයෙන් හා කෘෂිකර්ම රාජ්‍ය අමාත්‍ය ගරු වසන්ත අලුවිහාරේ මැතිතුමා , මාතලේ දිස්ත්‍රික් පාර්ලිමේන්තු මන්ත්‍රීනී ගරු රෝහිණි කුමාරි විජේරත්න කවරත්න මැතිණිය සහ දඹුල්ල එක්සත් ජාතික පක්ෂ ප්‍රධාන සංවිධායක ප්‍රියාන් විජේරත්න මැතිතුමාගේ සහභාගිත්වයෙන් පොදු පහසුකම් සහිතව අඩු ආදායම්ලාභීන් සඳහා ඉදිකළ රංතුරු ණුගම ආදර්ශ ගම්මානය ජනතා අයිතියට පවරන ලදී.



(ii) 2017.02.17 දින නිවාස හා ඉදිකිරීම් ගරු සජීත් ප්‍රේමදාස මැතිතුමාගේ ප්‍රධානත්වයෙන් හා මාතලේ දිස්ත්‍රික් පාර්ලිමේන්තු මන්ත්‍රීනී ගරු රෝහිණි කුමාරි විජේරත්න කවරත්න මැතිණිය, මාතලේ දිස්ත්‍රික් පාර්ලිමේන්තු මන්ත්‍රී ගරු රංජිත් අලුවිහාරේ මැතිතුමා සහ තලතා අතුකෝරල මැතිණියගේ සහභාගිත්වයෙන් පොදු පහසුකම් සහිතව අඩු ආදායම්ලාභීන් සඳහා ඉදිකළ දේවගිරිය ජයවිජයගම ආදර්ශ ගම්මානය ජනතා අයිතියට පැවරීම.



03. දිස්ත්‍රික්කයේ ග්‍රාම නිලධාරීන් සඳහා ගමන් මළ බෙදාදීම.

ස්වදේශ කටයුතු අමාත්‍යාංශයේ ප්‍රතිපාදන ඇතිව මාතලේ දිස්ත්‍රික්කයේ ග්‍රාම නිලධාරීන් 470 දෙනෙකු සඳහා ගමන් මළ බෙදාදීමේ උත්සවය, ස්වදේශ කටයුතු අමාත්‍ය ගරු වජිර අබේවර්ධන මැතිතුමාගේ ප්‍රධානත්වයෙන් 2017.09.28 දින මාතලේ හෝටල් පාසැල් ශ්‍රවණාගාරයේදී පවත්වන ලදී.



04. ජාතික ආහාර නිෂ්පාදන වැඩසටහන

ජාතික ආහාර නිෂ්පාදන වැඩසටහනට සමගාමීව මාතලේ දිස්ත්‍රික් ලේකම් තුමා හා වෙනත් රාජ්‍ය ආයතනවල නිලධාරීන් මෙන්ම දිස්ත්‍රික් ලේකම් කාර්යාලයේ නිලධාරීන් සමග පැල සිටුවීමේ වැඩසටහන ක්‍රියාත්මක කරන ලදී.



05. දිස්ත්‍රික් සාහිත්‍ය උත්සවය පැවැත්වීම.

මෙවර දිස්ත්‍රික් සාහිත්‍ය උත්සවය වෙනත් වර්ෂවලට සාපේක්ෂව වැඩි වැඩසටහන් සංඛ්‍යාවක් ඇතුළත් කොට දින 03 ක් පුරාවට පැවැත්වීමට කටයුතු කරන ලදී. ඒ අනුව හරවත් සාහිත්‍ය දේශන,වේදිකා නාට්‍ය ප්‍රදර්ශනය,සංගීත රසවින්දන වැඩසටහන්,ශිෂ්‍ය පාර්ලිමේන්තුව ,සාහිත්‍ය තරඟ වැනි වැඩසටහන් රාශියක් පවත්වන ලදී.ප්‍රදේශයේ දේශපාලන නායකත්වයේද සහභාගිත්වය ඇතිව මෙය පැවැත්වීමට කටයුතු කරන ලදී.



06. රස කැවිලි ජන මණ්ඩපය (සමාද්ධි) ආරම්භ කිරීම

රස කැවිලි ඇණවුම් ලබා ගැනීමට බාහිරින් පැමිණෙන විවිධ ආයතනවලට හා පුද්ගලයින්ට ඒ පිළිබඳව සියළුම තොරතුරු ලබා ගැනීම සඳහා එක් මධ්‍යස්ථානයක් පිහිටුවීමේ අපේක්ෂාවෙන් රස කැවිලි ජන මණ්ඩපය සමාජ සුභසාධන අමාත්‍ය ගරු එස්.බී.දිසානායක අමාත්‍යතුමන් විසින් අනෙකුත් දේශපානඥයන්ගේ සහභාගිත්වයෙන් හපුච්චි ගම්මානයේ පිහිටුවීමේ සමාරම්භක කටයුතු සිදු කරන ලදී.



07. නවක ග්‍රාම නිලධාරීන් බඳවා ගැනීමේ සම්මුඛ පරීක්ෂණය

ග්‍රාම නිලධාරීන් බඳවා ගැනීම සඳහා පවත්වන ලද තරග විභාගයෙන් සමත් අපේක්ෂකයින්ගේ සුදුසුකම් පරීක්ෂා කර ඔවුන්ව බඳවා ගැනීම සඳහා වූ සම්මුඛ පරීක්ෂණය 2017.11.06 හා 07 යන දිනවලදී සාර්ථකව පවත්වන ලදී.එහිදී මාතලේ දිස්ත්‍රික්කයේ අපේක්ෂකයින් 127 දෙනෙකු සම්මුඛ පරීක්ෂණයට සහභාගි වන ලදී.

08. පොත් බැඳුම්කරුවන් බඳවා ගැනීමේ සම්මුඛ පරීක්ෂණය

රෙජිස්ට්‍රාර් ජනරාල් දෙපාර්තමේන්තුව සඳහා පොත් බැඳුම්කරුවන් බඳවා ගැනීමේ සම්මුඛ පරීක්ෂණය 2017.11.30 දින මාතලේ දිස්ත්‍රික් ලේකම් කාර්යාලයේදී පවත්වන ලදී.ඒ සඳහා අපේක්ෂකයින් 75 දෙනෙකු සහභාගි විය.