



കൊല്ലം വിശ്വവിദ്യാലയം
ശ്രീ ലംകාව

വാർഷിക വാർතാവ
2016

අපගේ දැක්ම

දැනුම් සමාජයක් තුළ පර්යේෂණ, අධ්‍යයන, අධ්‍යාපන
යන අංශවල විශිෂ්ටත්වයේ කේන්ද්‍රය වීම

අපගේ මෙහෙවර

ජාතික හරපද්ධති රැකගනිමින් ගුණාත්මකව ඉහළ මානව ශක්‍යතා ගොඩනගමින් ගෝලීය මට්ටමින් බහු-ශික්ෂිත දැනුම නිමර්ණය කිරීමේ, බෙදාහැරීමේ සහ උපයෝගීකර ගැනීමේ නිණර්යක ගොඩනගන්නා බවට පත්වීම.

උපකුලපතිතුමාගේ පණිවිඩය

2016 වසර කොළඹ විශ්වවිද්‍යාලයේ වාෂරීක වාතරුව ඉදිරිපත් කිරීම මහත් ප්‍රීතියක් සහ අභිමානයක් සේ සලකමි.

2016 නොවැම්බර් 30 වන දින ටයිම්ස් උසස් අධ්‍යාපන (BRICS) සහ නැගිළින ආචාරික ස්ථානගතකිරීම් අනුව රටවල් 50 ක විශ්ව විද්‍යාල අතරින් ඉහළම මට්ටමේ විශ්ව විද්‍යාල 300 අතරට කොළඹ විශ්වවිද්‍යාලය පත්ව ඇති බව සනුටින් දැනුම් දෙමි. මෙහි ඇති විශේෂත්වය නම් විමසුමට ලක්වූ රටවල් 50 තුළ ඇති ප්‍රසිද්ධ විශ්ව විද්‍යාල 300 අතර ඉහළම විශ්ව විද්‍යාලයක් ලෙස කොළඹ විශ්වවිද්‍යාලය තේරී ඇති බැවිනි. වධරනය වෙමින් පවතින ආචාරිකයක් සහිත රටක් ලෙස ලෝක ව්‍යාප්ත කීරවීමත් විශ්ව විද්‍යාල අතර එබඳු තත්වයක් ලබා ගැනීම සැබවින්ම ජයග්‍රහණයකි. එසේම ටයිම්ස් උසස් අධ්‍යාපන ලෝක විශ්ව විද්‍යාල ස්ථානගතකිරීම් අනුව (2016/2017) කොළඹ විශ්වවිද්‍යාලය ලොව ඉහළම විශ්ව විද්‍යාල 980 අතරින් එකකි. විශ්ව විද්‍යාලවල මූලික කායර්යන් වන අධ්‍යයනය පයෙර්ෂණය හා දැනුම් සමප්‍රේෂණය මත පදනම්ව අන්තර්ජාතික මට්ටමින් ගෝලීය විශ්ව විද්‍යාලවල කායර්භාරය විනිශ්චය කරන එකම අවස්ථාව මෙයයි.

අධ්‍යයනය, පයෙර්ෂණය දැනුම් සමප්‍රේෂණය හා අදාළ ක්‍රියාකාරකම්වලට හිතකර පරිසරයක් කොළඹ විශ්වවිද්‍යාලය තුළ පැවති බව සඳහන් කළ යුතුය. විශ්ව විද්‍යාලයේ ආචාර්ය මණ්ඩලයේ 45 දෙනෙක් සිය පයෙර්ෂණ පත්‍රිකා වෙනුවෙන් ජනාධිපති සම්මාන ලැබූහ. එසේම කොළඹ විශ්වවිද්‍යාලයේ නව හෙද පීඨය හා තාක්ෂණ පීඨය පිහිටුවීමට අනුමැතිය ලැබිණි. අධ්‍යයන හා ඒකාබද්ධ සහයෝගිතා වැඩසටහන් ව්‍යාප්ත කිරීමට විදේශීය විශ්ව විද්‍යාල ගණනාවක් සමග අවබෝධතා ගිවිසුම් අත්සන් තබන ලදී.

විශ්වවිද්‍යාලයේ වාෂරීක පයෙර්ෂණ සැසිවාරය 2016 ඔක්තෝබර් මස අගදී කොළඹ විශ්වවිද්‍යාල පරිශ්‍රයේදී පැවැත්විනි. විශ්වවිද්‍යාලයේ පයෙර්ෂණ සංස්කෘතිය ව්‍යාප්ත කිරීමට විශ්වවිද්‍යාලයේ පීඨ මගින් වසරේ අවසන් අධර්යේ ජාත්‍යන්තර සමුළු කීපයක් පැවතිනි. සාමාන්‍ය හා පශ්චාත් උපාධිධාරීන්ගේ උපාධි ප්‍රදානෝත්සව පිළිවෙලින් 2016 ජූලි හා දෙසැම්බර් මාසවල උත්කෂර්වත් අයුරින් පවත්වන ලදී.

අධ්‍යයනයට අමතරව සිසුහු ක්‍රීඩා, විවාද, සෞන්දර්ය, සංස්කෘතික, හා ප්‍රජා මූලික වැඩසටහන් වැනි විෂය බාහිර සහ විෂය සමගාමී ක්‍රියාකාරකම් වල නිරත වූහ. විශ්වවිද්‍යාලයේ වණර ප්‍රදානෝත්සවය උත්කෂර්වත් අයුරින් පැවැත්විනි. ශිෂ්‍යයෝ බොහෝ තරග වලින් ත්‍යාග හා ශූරතා දිනා ගත්හ.

2016 එලදායි වසරක් කරගැනීම සඳහා දායක වූ පාලක සභාවට, සනාතන මණ්ඩලයට, ලේඛකාධිකාරී, මූල්‍යාධිකාරී සියලුම අධ්‍යයන අංශ ප්‍රධානීන් හා කොළඹ විශ්වවිද්‍යාලයේ සමස්ත කායර් මණ්ඩලයට මාගේ කෘතඥතාව පළ කිරීමට ද මෙය අවස්ථාවක් කර ගනිමි.

ජ්‍යෙෂ්ඨ මහාචාර්ය ලක්ෂ්මන් දිසානායක
උපකුලපති/ කොළඹ විශ්වවිද්‍යාලය
2017 පෙබරවාරි.

2016 සුවිශේෂ සිදුවීම්

- ටයිම්ස් උසස් අධ්‍යාපන (BRICS) සහ නැගිළින ආර්ථික ස්ථානගතකිරීම් අනුව රටවල් 50 ක විශ්ව විද්‍යාල අතරින් ඉහළම මට්ටමේ විශ්ව විද්‍යාල 300 අතරට කොළඹ විශ්වවිද්‍යාලය පත්වීම
- ටයිම්ස් උසස් අධ්‍යාපන (BRICS) සහ නැගිළින ආර්ථික ස්ථානගතකිරීම් අනුව කොළඹ විශ්වවිද්‍යාලය ලොව ප්‍රමුඛ පෙලේ විශ්වවිද්‍යාල 980ට ඇතුළත් වීම
- 2016 අන්තර්ජාතික විශ්ව විද්‍යාල කායර් සාධනය පිළිබඳ සමාලෝචනය අනුව කොළඹ විශ්වවිද්‍යාලය A ශ්‍රේණිය ලබා ගැනීම
- කොන්ග්‍රසියස් ආයතනයේ සමාරම්භක උත්සවය 2016.12.30 වන දින කොළඹ විශ්වවිද්‍යාලයේ විද්‍යාල මන්දිරයේ පිහිටි පශ්චාත් උපාධි අධ්‍යයන ආයතන ශ්‍රවණගාරයේදී පැවැත්විණි. මෙම උත්සවයේ ප්‍රධාන ආරාධිත අමුත්තා වූයේ ශ්‍රී ලංකාවේ වැඩබලන චීන තානාපති පැන්ග් චුන් මැතිණියයි. කොළඹ විශ්වවිද්‍යාලයේ උපකුලපති ජ්‍යෙෂ්ඨ මහාචාර්ය ලක්ෂ්මන් දිසානායක මහතා ද මීට සහභාගි විය.
- 2016.12.02 වන දින කොළඹ විශ්වවිද්‍යාලය හා ඊන්ලන්තයේ මෙට්‍රොපොලියා ව්‍යවහාරික විද්‍යා විශ්වවිද්‍යාලය අතර අවබෝධතා ගිවිසුමක් අත්සන් කරන ලදී.
- විද්‍යාත්මක පයෙර්ෂණ පත්‍රිකා පිළිබඳ ජනාධිපති සම්මාන උළෙල 2016.11.22 දින පැවැත්විණි. කොළඹ විශ්වවිද්‍යාලයේ ආචාර්යවරු 45 දෙනෙක් 2014 වසරේ පළවූ සිය පයෙර්ෂණ ප්‍රකාශන වෙනුවෙන් මෙහිදී සම්මානයට පාත්‍රවූහ.
- කොළඹ විශ්වවිද්‍යාලයේ පශ්චාත් උපාධි හා ඩිප්ලෝමා තහවුරු කිරීමට පශ්චාත් උපාධි ප්‍රදානෝත්සවය 2016. 12.06 හා 07 දිනවල බණ්ඩාරනායක අනුස්මරණ ජාත්‍යන්තර සම්මන්ත්‍රණ ශාලාවේදී පැවැත්විණි.
- මැලේසියාවේ පලරීස් විශ්වවිද්‍යාලයේ කුලපති ධුරන්ධර පලරීස්හි කුමරා ශ්‍රී ලංකාවේ මැලේසියා මහ කොමසාරිස් වැන් සයිද් වැන් අබ්දුල්ලා මහතා සමග 2016.11.30 දින විශ්වවිද්‍යාලයේ උපකුලපති ජ්‍යෙෂ්ඨ මහාචාර්ය ලක්ෂ්මන් දිසානායක මහතා හමුවිය. මෙහිදී විශ්වවිද්‍යාල අතර සහයෝගිතා ව්‍යාපෘති දියත් කිරීමෙන් ලැබියහැකි අන්‍යෝන්‍ය වාසි සලකා බැලූ අතර තොරතුරු හා සන්නිවේදන තාක්ෂණය, ව්‍යාපාර කළමනාකරණය, සමාජ මාධ්‍ය යන අංශ වලින් සහයෝගිතා ව්‍යාපෘති දියත් කිරීමට දෙපාර්ශ්වය එකඟ වූහ.
- විශ්වවිද්‍යාලයේ වසර ප්‍රදානෝත්සවය 2016.11.21 දින ශ්‍රී ජයවර්ධනපුර කෝට්ටේ වෝටසර් එජ්හි උත්කෂර්වත් අයුරින් පැවැත්විණි.

- බටහිර ඔස්ට්‍රේලියා විශ්වවිද්‍යාලයේ විද්‍යා පීඨයේ විධායක පීඨාධිපති මහාචාර්ය ටෝනි ඕඩෙනල්ගේ නායකත්වයෙන් නියෝජිත පිරිසක් 2016.11.15 දා කොළඹ විශ්වවිද්‍යාලයට පැමිණියහ. මේ ආයතන අතර හවුල් උපාධි වැඩ සටහන් ආරම්භ කිරීම සහ පශ්චාත් උපාධි අපේක්ෂකයන් හුවමාරු කර ගැනීම මේ සාකච්ඡා වල අරමුණ විය.
- 2016.11.11 දින මොරටුව විශ්වවිද්‍යාලයේ ඉ- සංගමය විසින් පවත්වන ලද ශ්‍රී ලංකා රොබෝ විද්‍යා තරගාවලියේ විශ්වවිද්‍යාල අංශයේ රිදී පදක්කම දිනා ගැනීමට කොළඹ විශ්වවිද්‍යාලයේ විද්‍යා පීඨය නියෝජනය කළ “ Destroyer” කණ්ඩායම සමත් වූහ.
- විශ්වවිද්‍යාල ශාස්ත්‍ර පීඨයේ ජාත්‍යන්තර පයෙර්ෂණ සමුළුව “ බලගැන්වීම සඳහා පරිච්ඡේදනය කළමනාකරණය- ශ්‍රී ලංකාව ඊයේ අද සහ හෙට“ යන මැය යටතේ 2016. 10. 12 හා 13 දිනවල පැවැත්විණි.
- දකුණු ආසියානු විශ්වවිද්‍යාලයේ සභාපති ආචාර්ය කවිතා ශමරා 2016.10.14 දින කොළඹ විශ්වවිද්‍යාලයට පැමිණියාය. මේ හමුවේදී පැවති සාකච්ඡා වල අරමුණ වූයේ හවුල් පයෙර්ෂණ ව්‍යාපෘති දියත් කිරීම හා සහයෝගීත්වය දියුණු කිරීමයි
- විශ්වවිද්‍යාලයේ වාණිජ පයෙර්ෂණ සැසිවාරයේ සමාරම්භක උළල කොළඹ විශ්වවිද්‍යාලයේ පශ්චාත් උපාධි අධ්‍යයන ආයතන ශ්‍රවණගාරයේදී 2016.10.11 දින පැවැත්විණි.
- UC international හි උප ප්‍රධාන මහාචාර්ය රාජ මෙහෙතා , විද්‍යා හා කලා විද්‍යාලයේ ජ්‍යෙෂ්ඨ සහකාර පීඨාධිපති මහාචාර්ය ලීසා හොල්ස්ට්‍රම්, ඇමරිකාවේ ඔහියෝ හි සින්සිනාට් විශ්වවිද්‍යාලයේ ගණිත සහකාර මහාචාර්ය ගෞරිබාලන් ආනන්ද වාමදේව යන විද්වත්හු 2016.10.11 වන දින විශ්වවිද්‍යාලයේ උපකුලපති ජ්‍යෙෂ්ඨ මහාචාර්ය ලක්ෂ්මන් දිසානායක මහතා හමුවූහ. මෙහිදී සිසුන් හා කායර් මණ්ඩල හුවමාරු කර ගැනීම හා ඒකාබද්ධ පයෙර්ෂණ හා කෙටිකාලීන සංචාර ගැන සාකච්ඡා විය.
- 2016.10.06 දින කොළඹ විශ්වවිද්‍යාලයේ නීති පීඨය හා අධිකරණ අමාත්‍යාංශය අතර අවබෝධතා ගිවිසුමක් අත්සන් කරන ලදී.
- මෙම වසරේ ලෝක සංචාරක දිනය සැමරීමට සංචාරක නායකයන්ගේ සමුළුව හා ජාත්‍යන්තර පයෙර්ෂණ සමුළුව 2016.09.28 දින බණ්ඩාරනායක අනුස්මරණ ජාත්‍යන්තර සම්මන්ත්‍රණ ශාලාවේදී පැවැත්විණි.
- විශ්වවිද්‍යාලයේ වෛද්‍ය පීඨයේ සායනික වෛද්‍ය විද්‍යා අධ්‍යයන අංශයේ මහාචාර්ය සේනක රාජපක්ෂ විසින් 2016 වසරේ වෛද්‍ය විද්‍යාව, දත්ත වෛද්‍ය විද්‍යාව, පශු වෛද්‍ය විද්‍යාව හා අනෙකුත් සම සෞඛ්‍ය විද්‍යා ඇතුළුව සෞඛ්‍ය විද්‍යාව උදෙසා විශිෂ්ටතම ජ්‍යෙෂ්ඨ පයෙර්ෂකයාට පිරිනැමෙන උපකුලපතිවරුන්ගේ හා අධ්‍යක්ෂවරුන්ගේ සංගමයේ සම්මානය දිනා ගන්නා ලදී.

- විශ්වවිද්‍යාලයේ විද්‍යා පීඨයේ භෞතික විද්‍යා අධ්‍යයන අංශ ප්‍රධාන මහාචාර්ය ඩී.යූ. ජේ. සොන්නාදර විසින් 2016 වසරේ භෞතික විද්‍යාව උදෙසා විශිෂ්ටතම ජ්‍යෙෂ්ඨතා පාඨමාලාවට පිරිනැමෙන උපකුලපතිවරුන්ගේ හා අධ්‍යක්ෂවරුන්ගේ සංගමයේ සම්මානය දිනා ගන්නා ලදී.
- උපකුලපති ජ්‍යෙෂ්ඨ මහාචාර්ය ලක්ෂ්මන් දිසානායක මහතා විසින් විශ්වවිද්‍යාලයේ තාක්ෂණ පීඨ ගොඩනැගිලි සංකීර්ණයට මුල්ගල් තැබීම 2016.09.22 දා පිටිපන තාක්ෂණ නගරයේදී සිදු කරන ලදී.
- කොළඹ විශ්වවිද්‍යාලයේ මානව නිමිකම් අධ්‍යයන මධ්‍යස්ථානය සිය 25 වන වසර සමරමින් සංවිධානය කරන ලද මානව නිමිකම්, පුරවැසිභාවය හා ප්‍රජාතන්ත්‍රීකරණය පිළිබඳ ජාත්‍යන්තර සම්මන්ත්‍රණය 2016.08.27-28 දෙදින පැවැත්විණි.
- කොළඹ විශ්වවිද්‍යාලයේ සාමාන්‍ය උපාධි ප්‍රදානෝත්සවය 2016. 08.15 හා 16 දිනවල බණ්ඩාරනායක අනුස්මරණ ජාත්‍යන්තර සම්මන්ත්‍රණ ශාලාවේදී පැවැත්විණි.
- ජාත්‍යන්තර විද්‍යාලයේ පීඨාධිපති මහාචාර්ය වැන්ග් ලී හා චීනයේ සීජියැන් සරසවියේ ජාත්‍යන්තර විද්‍යාලයේ උපාධි අපේක්ෂක වැඩසටහන් කායරාලයේ නි. අධ්‍යක්ෂ කායි සුසෙන් මහතා 2016. 08.12 දින කොළඹ විශ්වවිද්‍යාලයට පැමිණියහ. මෙහිදී විද්‍යා අංශයෙන් හවුල් සහයෝගීතා පයෙඊෂණ සංවධර්නය හා සිසුන් හුවමාරු කිරීමේ වැඩ සටහනක් ගැන සාකච්ඡා කරන ලදී.
- භෞතික විද්‍යා අංශයේ නවීකරණය කරන ලද IFS විද්‍යාගාරය 2016.06.29 දින උපකුලපතිතුමා හා ප්‍රධාන විධායක නිලධාරී විසින් නැවත විවෘත කරන ලදී.
- කොළඹ විශ්වවිද්‍යාලයේ නීති පීඨයේ නීති ආධාර ඒකකයේ සමාරම්භක උත්සවය 2016.05.06 වන දින නීතිපතිතුමා, ශ්‍රේෂ්ඨාධිකරණ විනිසුරුවරුන්, අභියාචනාධිකරණ විනිසුරුවරුන්, මහාධිකරණ විනිසුරුවරුන්, දිසා අධිකරණ විනිසුරුවරුන් හා නීති ක්ෂේත්‍රයේ විද්වතුන් රැසකගේ සහභාගිත්වයෙන් පැවැත්විණි.
- “ පොහොසත් දැයක් සඳහා සුවපත් ළඳුන් “ යන මෑයෙන් දේශීය ඖෂධ පිළිබඳව දේශීය වෛද්‍ය විද්‍යා ආයතනය පැවැත්වූ සිව්වන ජාතික පයෙඊෂණ සැසිවාරය 2016.06.03 වන දා පැවැත්විණි.
- දේශීය වෛද්‍ය ආයතනය සිය නව කාන්තා නෝවාසිකාගාරය ජුනි මාසයේ විවෘත කරන ලදී.
- තොරතුරු තාක්ෂණය හා සංචාරක ව්‍යාපාරය පිළිබඳ අන්තර්ජාතික සංගමය පිරිනැමූ වසරේ කථාව 2015 ත්‍යාගය කොළඹ විශ්වවිද්‍යාලයේ ආචාර්ය විද්‍යා අධ්‍යයන අංශය විසින් දිනා ගන්නා ලදී.

- කොළඹ විශ්වවිද්‍යාලයේ වෘත්තීය මාගෙර්පදේශන ඒකකය පැවැත්වූ වෘත්තීය රැකියා වෙළඳපල 2016.04.08 වන දා පැවැත්විනි.
- කොළඹ විශ්වවිද්‍යාලයේ ජාත්‍යන්තර කාර්තා දින සැමරුම 2016.03.08 දින කොළඹ විශ්වවිද්‍යාලයේ පශ්චාත් උපාධි අධ්‍යයන ආයතන ශ්‍රවණගාරයේදී පැවැත්විනි.
- නවීකරණය කරන ලද විශ්වවිද්‍යාලයේ නිල වෙබ් අඩවිය නැවත දියත් කිරීම 2016.03.02 දින විශ්වවිද්‍යාලයේ සනාතන සභා ශාලාවේදී සිදුවිය.
- ශ්‍රී ලංකාවේ භූතන තානාපති ජේමා වෝඩන් මැතිනිය හා භූතන කොන්සල්වරයාගේ දෙවන ලේකම් කල්බෙන් බොජරී මහතා කොළඹ විශ්වවිද්‍යාලයට පැමිණියහ. මෙහිදී විශ්ව විද්‍යාලය හා භූතනය අතර පවතින සහයෝගිතාව ගැන සාකච්ඡා කරන ලදී.
- න්‍යායාත්මක භෞතික විද්‍යාව පිළිබඳ අන්තර්ජාතික ඔලිම්පියාඩ් තරගාවලියට සහභාගි වූ කොළඹ විශ්වවිද්‍යාලයේ සිටුවන වසර නියෝජිත කණ්ඩායම එම තරගයේ තෙවන ස්ථානය දිනූහ.
- SLASS වෘත්තීය විද්‍යා සැසි 2016.12.07 – 09 දක්වා පැවැත්විනි.

1	දළ විශ්ලේෂණය	10
1.1	පාලක සභාව	12
1.2	සනාතන සභාව	13
1.3	රැස්වීම්	17
1.4	විශ්වවිද්‍යාලය පිළිබඳ දළ විශ්ලේෂණය	18
1.5	සමස්ත කායර් දැරීම	20
02	පීඨ, මණ්ඩප, මධ්‍යස්ථාන හා ඒකක	22
2.1	ශාස්ත්‍ර පීඨය	22
2.2	අධ්‍යාපන පීඨය	37
2.3	පශ්චාත් උපාධි අධ්‍යාපන පීඨය	41
2.4	නීති පීඨය	48
2.5	කළමනාකරණ මූල්‍ය පීඨය	57
2.6	වෛද්‍ය පීඨය	67
2.7	විද්‍යා පීඨය	83
2.8	ශ්‍රී පාලි මණ්ඩපය	97
2.9	කායර් මණ්ඩල සංවිධාරණ මධ්‍යස්ථාන	107
2.10	ජාතික අධ්‍යාපන පයෙර්ෂණ සහ ඇගයීම් මධ්‍යස්ථානය	119
2.11	වෛද්‍ය මධ්‍යස්ථානය	121
2.12	පුස්තකාලය	124
03	කොළඹ විශ්වවිද්‍යාලය පිළිබඳ දළ විශ්ලේෂණය	131
3.1	ප්‍රථම උපාධි ශිෂ්‍ය බඳවා ගැනීම	131
3.2	කායර් මණ්ඩල තොරතුරු	134
3.3	අනධ්‍යයන කායර් මණ්ඩල තොරතුරු	141
04	පයෙර්ෂණ හා ප්‍රකාශන පිළිබඳ තොරතුරු	142
4.1	තෘගු ලබා ගැනීම පිළිබඳ විස්තර	143
05	ශිෂ්‍ය හා කායර් මණ්ඩල සුබසාධනය	146
06	කොළඹ විශ්වවිද්‍යාලයේ ජාත්‍යන්තර ඒකකය	152
07	ප්‍රාග්ධන කායර් හා සැලසුම්	158
08	අභ්‍යන්තර විගණනය	161
8.1	මූල්‍ය සමාලෝචනය	171
8.2	මූල්‍ය ප්‍රකාශන සටහන්	183
8.3	මූල්‍ය ප්‍රකාශන පිළිබඳ විගණන ජනරාල් වෙත ඉදිරිපත් කරන ලද වාර්තාව	227
8.4	විගණන නිරීක්ෂණ වාර්තාව	240

1 දළ විශ්ලේෂණය

කොළඹ විශ්වවිද්‍යාලය ශ්‍රී ලංකාවේ අගනගරය වන කොළඹ නගරයේ හදවත බඳු කේන්ද්‍රස්ථානයක විසිර පවතින්නකි. එය සිය ආදර්ශ පාඨය වන “ බුද්ධි සවර්ත්‍ර භ්‍රාජනේ.” (බුද්ධිය ඥානාලෝක කරයි) යන්න අනුව යමින් තම ව්‍යාප්තියේ පවතින සියලු අංශවල සිය ශාස්ත්‍රීය විශිෂ්ටත්වය පවත්වා ගෙන යාමට දැඩිව තැත් දරයි.

කොළඹ විශ්වවිද්‍යාලය පීඨ හතකින් (7) සහ එක් මණ්ඩපයකින් සමන්විත වෙයි.

- ශාස්ත්‍ර පීඨය
- අධ්‍යාපන පීඨය
- නීති පීඨය
- කළමනාකරණ සහ මූල්‍ය පීඨය
- වෛද්‍ය පීඨය
- විද්‍යා පීඨය
- පශ්චාත් උපාධි අධ්‍යයන පීඨය
- ශ්‍රී පාලි මණ්ඩපය

විශ්වවිද්‍යාලය සතුව අනුබද්ධ ආයතන හතක් සහ එක් අනුබද්ධ පාසලක් පවතී.

- කොළඹ විශ්වවිද්‍යාලයේ පරිගණක පාසල (UCSC)
- මානව සම්පත් අභිවර්ධන ආයතනය (IHRA)
- දේශීය වෛද්‍ය ආයතනය(IIM)
- වෛද්‍ය විද්‍යා පශ්චාත් උපාධි ආයතනය (PGIM)
- ජාතික පුස්තකාල සහ තොරතුරු විද්‍යා ආයතනය (NILIS)
- ජීව රසායන විද්‍යා, අණුක ජීවවිද්‍යා සහ ජීවතාක්ෂණවේද ආයතනය (IBMBB)
- කොළඹ විශ්වවිද්‍යාලයේ කෘෂි තාක්ෂණ සහ ග්‍රාමීය විද්‍යා ආයතනය (IARS)

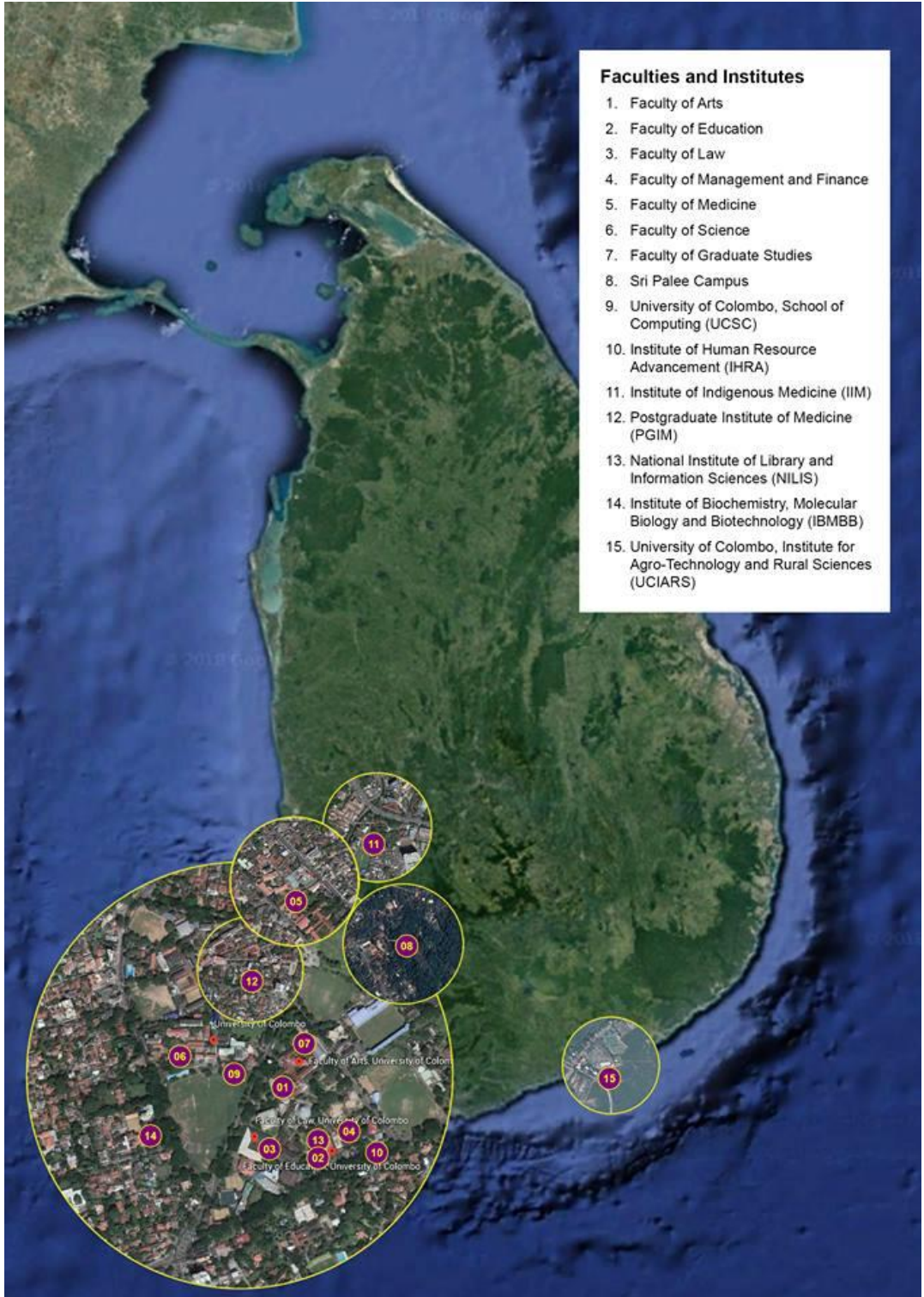

1.1 පාලක සභාව

විශ්වවිද්‍යාලීය පාලක සභාව 1978 ශ්‍රී ලංකා ආණ්ඩුක්‍රම ව්‍යවස්ථාවේ 44 වන වගන්තියේ අංක 16 සහ 1985 24 වන වගන්තියේ අංක 07 (සංශෝධිත) පනතින් ස්ථාපිතය. විශ්වවිද්‍යාලයේ පාලන අධිකාරිය වන එය උපකුලපති (නිලබලයෙන් පත් විධායක මණ්ඩල සභාපති ලෙස), ශ්‍රී පාලි මණ්ඩපයේ මණ්ඩපාධිපති, පීඨ හතේ පීඨාධිපතිවරුන් (සමස්තයක් ලෙස නිලබලයෙන් පත් විධායක මණ්ඩල සාමාජිකයන් 09 දෙනෙකු), සනාතන මණ්ඩල නියෝජිතයන් දෙදෙනෙකු, විශ්වවිද්‍යාල ප්‍රතිපාදන කොමිසමෙන් පත් කළ සාමාජිකයන් දසදෙනෙකුගෙන් සමන්විත වෙයි. 2016 වසරේදී එය පහත සාමාජිකයන් ගෙන් සමන්විත විය.

නිලබලයෙන් පත්	
සභාපති : උපකුලපති	ජ්‍යෙෂ්ඨ මහාචාර්ය ලක්ෂ්මන් දිසානායක
මණ්ඩපාධිපති, ශ්‍රීපාලි මණ්ඩපය	ආචාර්ය ආර්.සී.කේ. හෙට්ටිආරච්චි
පීඨාධිපතිවරු	
ශාස්ත්‍ර	මහාචාර්ය අනුල රණසිංහ
අධ්‍යාපන	මහාචාර්ය ඩබ්ලිව්. වන්දනාස (2016.08.21 දක්වා) මහාචාර්ය එම්.වී. විදානපතිරණ(2016.08.22සිට)
නීති	ඩබ්. ඉන්දිරා නානායකකාර
කළමනාකරණ සහ මූල්‍ය	ආචාර්ය ආර්. සේනාධිරාජා
වෛද්‍ය	මහාචාර්ය ජෙනිතර් පෙරේරා.
විද්‍යා	මහාචාර්ය කේ. ආර්. ආර්. මහනාම
පශ්චාත් උපාධි අධ්‍යයන	මහාචාර්ය නයනි මෙලගොඩ (2016.01.22 සිට)

වෙනත්	
සනාතන සභාවෙන් තෝරා පත්කළ	
	මහාචාර්ය ජානක ද සිල්වා මහාචාර්ය ජේ.කේ.ඩී.එස්. ජයනෙන්ති
විශ්වවිද්‍යාල ප්‍රතිපාදන කොමිසමෙන් පත්කළ	
	රාජන් ආශිවර්ඳන් මහතා
	නිලක් කරුණාරත්න මහතා
	ආචාර්ය හමර් කබරාල් පී සී
	නයිජල් හව් මහතා පී සී
	ජෙනන් ප්‍රසන්න අමරතුංග මහතා (2016.11.15 ඉල්ලා අස්විය)
	මහාචාර්ය ලක්ෂ්මන් රත්නායක
	ආචාර්ය රාණි ජයමහ
	ආචාර්ය ජේ.එම්. ස්වාමිනාදන්
	මහාචාර්ය රොහන් ජයසේකර (2016.04.22 සිට)
	සී.මුබාරක් මිය (2016.04.22 සිට)
	ලේකම්: ලේඛකාධිකාරී
	කේ.ඒ. එස්. එඩ්වඩ්ස් මහතා

1.2 සනාතන සභාව

1978 ව්‍යවස්ථාවේ 46(2) වගන්තියේ 16 වෙනි කොටසේ සහ 1985 අංක 7 දරන (සංශෝධිත) විශ්වවිද්‍යාල පනතින් විශ්වවිද්‍යාල සනාතන සභාව පිහිටුවා ඇත. 2016 වර්ෂයේ එය පහත සාමාජිකයන්ගෙන් සමන්විත විය.

නිලබලයෙන්		
	සභාපති: උපකුලපති	මහාචාර්ය ලක්ෂ්මන් දිසානායක
	මණ්ඩපාධිපති ශ්‍රීපාලි මණ්ඩපය	ආචාර්ය ආර්.සී.කේ. හෙට්ටිආරච්චි
	පීඨාධිපතිවරුන්	
	ශාස්ත්‍ර	මහාචාර්ය අතුල රණසිංහ
	අධ්‍යාපන	මහාචාර්ය ඩබ්ලිව්. චන්ද්‍රදාස (2016.08.21 දක්වා) මහාචාර්ය එම්.චී. විදානපතිරණ (2016.08.22 සිට)
	නීති	ඩබ්. ඉන්දිරා නානායක්කාර
	කළමනාකරණ සහ මූල්‍ය	ආචාර්ය ආර්. සේනාධිරාජා
	වෛද්‍ය	මහාචාර්ය ජෙනිෆර් පෙරේරා
	විද්‍යා	මහාචාර්ය කේ.ආර්.ආර්. මහනාම
	පශ්චාත් උපාධි අධ්‍යයන	ආචාර්ය නයනි මෙලගොඩ
	ආයතන සහ පරිගණක පාසලේ අධ්‍යක්ෂවරු	
	කෘෂි තාක්ෂණ සහ ග්‍රාමීය විද්‍යා ආයතනය	මහාචාර්ය කේ.ආර්.ආර්. මහනාම
	ජීවරසායන විද්‍යා, අනුකජීව විද්‍යා සහ ජීවතාක්ෂණවේද ආයතනය	ආචාර්ය එස්.එම්. හඳුන්නෙන්නි
	මානව සම්පත් අභිවෘද්ධි ආයතනය	මහාචාර්ය ජේ.ඒ. එස්.කේ. ජයකොඩි
	දේශීය වෛද්‍ය ආයතනය	ආචාර්ය එස්.ඩී. හසුආරච්චි
	ජාතික පුස්තකාල සහ තොරතුරු විද්‍යා ආයතනය	ආර්.පී.ආර්. රණවිර මයා
	වෛද්‍ය විද්‍යා පශ්චාත් උපාධි ආයතනය	මහාචාර්ය එච්. ජානක ද සිල්වා
	කොළඹ විශ්වවිද්‍යාලීය පරිගණක පාසල	මහාචාර්ය කේ.පී. හේවාගමගේ
	අධ්‍යයනාංශ ප්‍රධානීන්	
	ගිණුම්කරණය	ආචාර්ය ඒ.ඒ.සී. අබේසිංහ
	කාය ව්‍යවච්ඡේද	ආචාර්ය ඒ.පී. මලලසේකර
	ජීවරසායන සහ අනුක ජීව විද්‍යා	මහාචාර්ය සී.පී.ඩී.ඩබ්. මැතිව්
	ව්‍යාපාර ආපරික	මහාචාර්ය එච්.ඩී. කරුණාරත්න (2016.09.14 දක්වා) එම්.ආර්. රාජසූරිය (2016.09.15 සිට)
	බෞද්ධ අධ්‍යයනය	මහාචාර්ය අසංග නිලකරන්ත(16.10.28සිට16.11.25 දක්වා) මහාචාර්ය එම්. ධම්මජෝති හිමි(2016.10.26 සිට)
	රසායන විද්‍යා	මහාචාර්ය ආර්. ඩී. විජේසේකර

	සායනික වෛද්‍ය විද්‍යා	ආචාර්ය ජී.ආර්. කොන්ස්ටන්ටයින්
	වාණිජ්‍ය සහ මූල්‍ය	ආචාර්ය ඒ.ඒ. අසිස්
	වාණිජ නීති	එස්.සේගරාජසිංහම් (2015.06.17)
	ප්‍රජා වෛද්‍ය විද්‍යා	ආචාර්ය එම්. සී. චිරසිංහ
	ප්‍රජා විද්‍යා	ආචාර්ය ඊ.එල්.එස්.පේ. පෙරේරා
	ආර්ථික විද්‍යා	මහාචාර්ය පූජ්‍ය ඩබ්ලිව්. විමලරත්න හිමි
	අධ්‍යාපන මනෝවිද්‍යා	ආචාර්ය එස්.සෙනරත් (2016.09.14 දක්වා) වයි. ශක්තිවෙල් මිය (2016.09.15 සිට)
	ඉංග්‍රීසි	මහාචාර්ය ඩී. මෙන්ඩිස් (2016.05.01 දක්වා) මහාචාර්ය නෙලූෆර් ඩී මෙල් (2016.05.02 සිට)
	අධිකරණ වෛද්‍ය විද්‍යා සහ ධූලක විද්‍යා	ආචාර්ය ජෝන් පෙරේරා
	භූගෝල විද්‍යා	මහාචාර්ය එල්. මානවඩු
	ඉතිහාස	ආචාර්ය එන්. විජේගුණවර්ධන
	මානව සම්පත් කළමනාකරණ	ආචාර්ය එන්.එන්.ජේ.නවරත්න
	මානව විද්‍යා අධ්‍යාපන	ජ්‍යෙෂ්ඨ කමිකාචාර්ය එම්. කපිල බණ්ඩාර
	ජාත්‍යන්තර සම්බන්ධතා	ආචාර්ය නයනි මෙලගොඩ (2016.01.21 දක්වා) ආචාර්ය එම්.එස්.ඩබ්. පැස්කුවල් (2016.01.22 සිට)
	ජාත්‍යන්තර වෙළඳාම	ආචාර්ය එම්.පී.පී. ධර්මදාස
	කළමනාකරණ හා සංවිධාන අධ්‍යයනය	ආචාර්ය බී. නිශාන්ත
	අලවිකරණය	ආචාර්ය කේ. කජේන්ද්‍ර
	ගණිත	ආචාර්ය එස්.එම්.ඩබ්. රත්වල
	ක්ෂුද්‍ර ජීව විද්‍යා	ආචාර්ය සී.පී. සේනානායක
	පරමාණු විද්‍යා	මහාචාර්ය පී. මහවන්ත
	ප්‍රසව සහ නාරිවේද	මහාචාර්ය එච්. එම්. සේනානායක (2016.11.14 දක්වා) මහාචාර්ය අනුල කලුආරච්චි (2016.11.15 සිට)
	ළමා රෝග	මහාචාර්ය ඩී.පී. වික්‍රමසිංහ
	පිළිල විද්‍යා	මහාචාර්ය එන්. ඩී. කරුණාචරි
	ව්‍යාධිවේද	මහාචාර්ය එම්.චී.සී. ද සිල්වා
	ඖෂධ විද්‍යා	මහාචාර්ය පී. ගලප්පත්ති
	භෞතික විද්‍යා	මහාචාර්ය ඩී.යූ.චී. සොන්නාදර
	භෞතවේද	ආචාර්ය ඒ.ඩී. ඒ. ප්‍රනාන්දු
	ශාක විද්‍යා	ආචාර්ය එස්. එම්. ඩබ්ලිව්. රත්වල
	දේශපාලන සහ රාජ්‍ය ප්‍රතිපත්ති	එම්. සේනානායක මයා
	පෞද්ගලික සහ තුලනාත්මක නීති	එන්. ආර්. විජේසේකර මිය
	මනෝවිද්‍යාත්මක වෛද්‍ය විද්‍යා	මහාචාර්ය වරුණ ද සිල්වා
	රාජ්‍ය සහ ජාත්‍යන්තර නීති	එස්.එස්.එම්.ඩබ්. සෙනවිරත්න (2015.07.13)
	විද්‍යා සහ තාක්ෂණ අධ්‍යාපන	ආචාර්ය ඩබ්. ඒම්. ප්‍රඥාදර්ශන ආචාර්ය පී.කේ. ජේ.ඊ.නෝනිස් (2016.05.12 සිට)
	සිංහල	ආචාර්ය ලතා ගුරුසිංහ
	සමාජයීය විද්‍යා අධ්‍යාපන	ජ්‍යෙෂ්ඨ කමිකාචාර්ය සී. කේතුච්චි

		ආචාර්ය ජී.ඒ. ජයවර්ධන(2016.06.16 සිට)
සමාජ විද්‍යා		ආචාර්ය වාන්දනී ලියනගේ
සංඛ්‍යාන		ආචාර්ය එම්.ඩී.ටී. ආටිගල
ශෛල්‍ය වෛද්‍ය		මහාචාර්ය ඩී.එන්. සමරසේකර
සත්ත්ව විද්‍යා		ආචාර්ය ඩබ්.පී. යාපා
මහාචාර්යවරු :1980 අංක 07 26(2) දරන විශ්වවිද්‍යාල (සංශෝධන) පනත යටතේ		
		මහාචාර්ය ඒ. කළුආරච්චි
		මහාචාර්ය ඒ. ඩී.එම්.එස්. අබේරත්න
		මහාචාර්ය අමලා ද සිල්වා
		මහාචාර්ය ඒ.එම්.පී.එන්.කේ. අත්තනායක
		මහාචාර්ය ඒ. පී.පී. අමරසිංහ
		මහාචාර්ය ඒ. යූ. අබේධීර
		මහාචාර්ය අජන්තා හසුආරච්චි
		මහාචාර්ය අසංග කිලිකරත්න
		මහාචාර්ය අනුල රණසිංහ
		මහාචාර්ය සී. ඒ. ආනදාසන්
		මහාචාර්ය සී.පී.ඩී.ඩබ්ලිව්. මැතිව
		මහාචාර්ය වන්දිකා විජේරත්න
		මහාචාර්ය ඩී.ඒ.පී. ද සිල්වා
		මහාචාර්ය ඩී. එම්. එස්.එස්.එල්. දිසානායක
		මහාචාර්ය ඩී. එන්. සමරසේකර
		මහාචාර්ය ඩී. පී. දිසානායක
		මහාචාර්ය ඩී.ටී.යූ. අබේතුංග
		මහාචාර්ය ඩී. යූ.ජේ. සොන්නාදර
		මහාචාර්ය දිසිකා ප්‍රනාන්දු
		මහාචාර්ය ඊ.ඩී. ද සිල්වා (2016.01.31 සිට විශ්‍රාමික)
		මහාචාර්ය ඊ. ආර්. එච්. එස්.එස්. එදිරිවීර
		මහාචාර්ය එච්.ඩී. කරුණාරත්න
		මහාචාර්ය එච්. ඩී. කේ. පී. ඒ. වීරකෝන්
		මහාචාර්ය එච්. එම්. සේනානායක
		මහාචාර්ය එච්. එම්. එස්. හේරත්
		මහාචාර්ය එච්.එන්.පී. ජයසිංහ
		මහාචාර්ය එච්.එස්. කෝපරහේවා
		මහාචාර්ය ජේ. උයන්ගොඩ (2016.05.31 සිට විශ්‍රාමික)
		මහාචාර්ය ජේ. කේ. ඩී.එස්. ජයනෙත්ති
		මහාචාර්ය ජෙනිෆර් පෙරේරා
		මහාචාර්ය කේ.එම්.එන්. ද සිල්වා
		මහාචාර්ය කේ.පී.එස්.සී. ජයරත්න
		මහාචාර්ය කේ.ආර්.ආර්. මහනාම
		මහාචාර්ය කේ. එස්. වන්දසිරි (2016.09.30 සිට විශ්‍රාමික)
		මහාචාර්ය කේ.එස්.ඒ. ජයසිංහ
		මහාචාර්ය කේ. එස්. එච්. ද සිල්වා
		මහාචාර්ය ක්ෂණිකා හිරිඹුරේගම
		මහාචාර්ය එල්. මානවඩු
		මහාචාර්ය එල්.ඒ.ඩී.ඒ. තිස්ස කුමාර
		මහාචාර්ය එම්. ඩී. පී. ද කොස්තා
		මහාචාර්ය එම්. ඩී. එස්. ලොකුහෙට්ටි

	මහාචාර්ය එම්.ඊ. එස්. පෙරේරා
	මහාචාර්ය එම්. අයි. එම්. ද සොයිසා
	මහාචාර්ය එම්. එම්. ආර්.ඩබ්. ජයසේකර
	මහාචාර්ය එම්.ආර්. සූරියආරච්චි
	මහාචාර්ය එම්. ඩී. සී. ද සිල්වා
	මහාචාර්ය එම්. ඩබ්. ගුණතුංග
	මහාචාර්ය මනෝරි සේනානායක
	මහාචාර්ය එන්.ඩී. කොඩිකාර
	මහාචාර්ය එන්.එල්. අබේසිංහ
	මහාචාර්ය නදීරා කරුණාචීර
	මහාචාර්ය නයනි මෙලගොඩ
	මහාචාර්ය නෙලුඟර් ද මෙල්
	මහාචාර්ය නෙළුකා ද සිල්වා
	මහාචාර්ය පී. මහවත්ත
	මහාචාර්ය පී.එස්.එම්. ගුණරත්න
	මහාචාර්ය පී.වී. උඩගම
	මහාචාර්ය ප්‍රීතිකා අභුණුවෙල
	මහාචාර්ය ආර්. ප්‍රනාන්දු
	මහාචාර්ය ආර්. ඩී. විජේසේකර
	මහාචාර්ය ආර්. එල්. ජයකොඩි
	මහාචාර්ය ආර්. එල්. සී. විජේසුන්දර
	මහාචාර්ය ආර්. එස්. දසනායක
	මහාචාර්ය රෝහිණි හේවාමාන්න
	මහාචාර්ය රෝලන්ඩ් අබේපාල
	මහාචාර්ය එස්. රාජපක්ෂ
	මහාචාර්ය එස්.විජේරත්න
	මහාචාර්ය එස්.ඒ. නෝබට්
	මහාචාර්ය එස්. එම්.විජේරත්න
	මහාචාර්ය එස්. ආර්. සිරිමාන්න
	මහාචාර්ය එස්. ටී. හෙට්ටිගේ
	මහාචාර්ය සරත් විජේසූරිය
	මහාචාර්ය ශායරා ස්කාර්ටන්ගේවල්
	මහාචාර්ය ශ්‍රී ප්‍රනාන්දු
	මහාචාර්ය ශ්‍රියන්ති ඒ. දැරණියගල
	මහාචාර්ය ටී.ඩී.කේ. වලේබොඩ
	මහාචාර්ය ටී. එච්.ඩබ්ලිව්. දිසානායක
	මහාචාර්ය ටී. පී. වික්‍රමසිංහ
	මහාචාර්ය ඩබ්ලිව්. බී. යාපා
	මහාචාර්ය ඩබ්.අයි. ද සිල්වා
	මහාචාර්ය ඩබ්. කේ. ද ආබා

	මහාචාර්ය ඩබ්. එස්. ජේමවන්ස
	මහාචාර්ය පූජ්‍ය එම්. ධම්මජේති
	මහාචාර්ය පූජ්‍ය ඩබ්. විමලරත්න

1985 අංක 07 දරන 26(2) (J) (සංශෝධිත) විශ්වවිද්‍යාල පනත යටතේ තෝරා පත්කරගත් සාමාජිකයෝ	
ශාස්ත්‍ර	ආචාර්ය පී.ආර්. එන්. ප්‍රනාන්දු ආචාර්ය එන්. එන්. ආර්. දේවසිරි
අධ්‍යාපන	ජ්‍යෙෂ්ඨ කලීකාචාර්ය ඩබ්ලිව්. එම්. ප්‍රඥාදර්ශන ආචාර්ය ඒ. එම්. හෙට්ටිගේ
නීති	ඒ. සවෙර්ස්වරන් මහතා ජ්‍යෙෂ්ඨ කලීකාචාර්ය නිමර්ලා පෙරේරා මිය
කළමනාකරණ සහ මූල්‍ය	සහ. මහාචාර්ය පී.රත්නදිවල මහතා ආචාර්ය පවිත්‍රා කයිලාසපති
වෛද්‍ය	ආචාර්ය එම්. ආර්. හනිලා ආචාර්ය ඒ.පී. මලලසේකර
විද්‍යා	ආචාර්ය රනිල් ගුණරත්න ආචාර්ය එම්. ආර්. විජේසිංහ
පුස්තකාලාධිපති	ආචාර්ය ප්‍රදීපා විජේතුංග
ලේකම්: ලේඛකාධිකාරී	කේ.ඒ. එස්. එඩ්වඩ්ස්

1.3 රැස්වීම්

අදාළ වෘත්තීය තුළ විශ්වවිද්‍යාල පාලනාධිකාරී සහ අනෙකුත් පාලන කමිටු නොකඩවා රැස්වීම් පැවැත්විය. ඒ ඒ පාලනාධිකාරී සහ අනෙකුත් පාලන මණ්ඩලවල රැස්වීම් සංඛ්‍යාව පහත දැක්වෙයි.

පාලක සභාව	15
සනාතන සභාව	12
මූල්‍ය කමිටුව	12
කළමනාකරණ කමිටුව	11
පීඨාධිපති කමිටුව	12
නිවාඩු සහ ත්‍යාග කමිටුව	12
නීතිකාරක කමිටුව	10
සැලසුම් හා සංවර්ධන කමිටුව	11
පර්යේෂණ සහ සංවර්ධන කමිටුව	10
පීඨ මණ්ඩල	
ශාස්ත්‍ර පීඨය	12
අධ්‍යාපන පීඨය	10
නීති පීඨය	14
කළමනාකරණ සහ මූල්‍ය පීඨය	11
වෛද්‍ය පීඨය	13
විද්‍යා පීඨය	14
පශ්චාත් උපාධි අධ්‍යයන පීඨය	11
ශ්‍රී පාලි මණ්ඩපය	10

1.4. විශ්වවිද්‍යාලය පිළිබඳ දළ විශ්ලේෂණය
සම්පත් සහ සිසුන්

පීඨය	පාඨමාලාව	කණ්ඩායම 2015	කණ්ඩායම 2016
ශාස්ත්‍ර	ශාස්ත්‍ර	2584	2445
අධ්‍යාපන	අධ්‍යාපන	334	396
නීති	නීති	1059	1063
කළමනාකරණ හා මූල්‍ය	කළමනාකරණ	1780	1781
වෛද්‍ය	වෛද්‍ය	1153	1352
විද්‍යා	ජෛව විද්‍යා	288	279
	භෞතික විද්‍යා	610	636
	අණුක ජීවවිද්‍යා සහ ජීවරසායන විද්‍යා	131	134
	කාර්මික සංඛ්‍යාන සහ ගණිතමය මූල්‍ය	195	212
	විශේෂ උපාධි	381	399
	තොරතුරු තාක්ෂණ ප්‍රධාන උපාධි	39	16
ශ්‍රී පාලි මණ්ඩපය	ජන සන්නිවේදනය විශේෂ උපාධි	304	311
	ප්‍රාසංගික කලා විශේෂ උපාධි	318	326
එකතුව		9176	9350

පුරම උපාධි ශිෂ්‍ය ඇතුළත් කරගැනීම්- 2015/2016

පීඨය	පාඨමාලාව	මාධ්‍යය	2015 කණ්ඩායම	2016 කණ්ඩායම
ශාස්ත්‍ර	ශාස්ත්‍ර	සී/ දෙ/ ඉ	739	602
අධ්‍යාපන	අධ්‍යාපන	සී/ දෙ / ඉ		
නීති	නීති	සී/ දෙ / ඉ	250	250
කළමනාකරණ හා මූල්‍ය	කළමනාකරණය	ඉංග්‍රීසි	421	422
වෛද්‍ය	වෛද්‍ය	ඉංග්‍රීසි	200	197
	භෞත චිකිත්සාව	ඉංග්‍රීසි	22	26
විද්‍යා	ජෛව විද්‍යා	ඉංග්‍රීසි	111	110
	භෞතික විද්‍යා	ඉංග්‍රීසි	224	197
	අණුක ජීවවිද්‍යා සහ ජීව රසායන විද්‍යා	ඉංග්‍රීසි	48	41
	කාර්මික සංඛ්‍යාන සහ ගණිතමය මූල්‍ය	ඉංග්‍රීසි	81	87
ශ්‍රී පාලි මණ්ඩපය	ජනසන්නිවේදනය හා ප්‍රාසංගික කලා	සිංහල	177	160
එකතුව			2273	2092

සැ.සු. 2015/ 2016 බඳවා ගැනීම් අවසන්ව නැති බැවින් මෙම සංඛ්‍යා වෙනස් විය හැකි බව සලකන්න.

පශ්චාත් උපාධි අපේක්ෂක ශිෂ්‍ය ගහණය - 2016

පීඨය	ශිෂ්‍ය සංඛ්‍යාව
ශාස්ත්‍ර පීඨය	581
අධ්‍යාපන පීඨය	1805
නීති පීඨය	167
වෛද්‍ය පීඨය	55
කළමනාකරණ හා මූල්‍ය පීඨය	1079
විද්‍යා පීඨය	461
පශ්චාත් උපාධි අධ්‍යාපන පීඨය	1846
ශ්‍රීපාලි මණ්ඩපය	74
එකතුව	6068

අධ්‍යයන හා පරිපාලන මණ්ඩලය - 2015/2016

වර්ග	2015	2016
අධ්‍යයන	525	551
අධ්‍යයන සහායක	33	40
පරිපාලන සහ මූල්‍ය	32	37
පරිපාලන (වෙනත්)	22	14
එකතුව	592	642

උපාධි හදාරන විදේශීය සිසුන් සංඛ්‍යාව - 2016

ශාස්ත්‍ර පීඨය	07
අධ්‍යාපන පීඨය	-
ප. උපාධි පීඨය	17
නීති පීඨය	-
කළමනාකරණ පීඨය	11
වෛද්‍ය පීඨය	51
විද්‍යා පීඨය	02
<u>මුළු එකතුව</u>	<u>88</u>

1.5 සමස්ත කාර්ය දර්ශනය

2016 වර්ෂයේ දී ද විශ්වවිද්‍යාලය තම අධ්‍යයන කටයුතු පිය හතක සහ අධ්‍යයනාංශ 48ක ක්‍රියාත්මක කළේය.

කොළඹ විශ්වවිද්‍යාලය 1584 දෙනෙකුගෙන් සමන්විත කාර්ය මණ්ඩලයක සහයෝගයෙන් තම අරමුණු වෙත ගමන් කළ අතර එම පිරිසට 37% ක අධ්‍යයන කාර්ය මණ්ඩලයක් 3%ක පරිපාලන කාර්ය මණ්ඩලයක් 60%ක අනධ්‍යයන කාර්ය මණ්ඩලයක් අයත් විය. (වගුව 01).

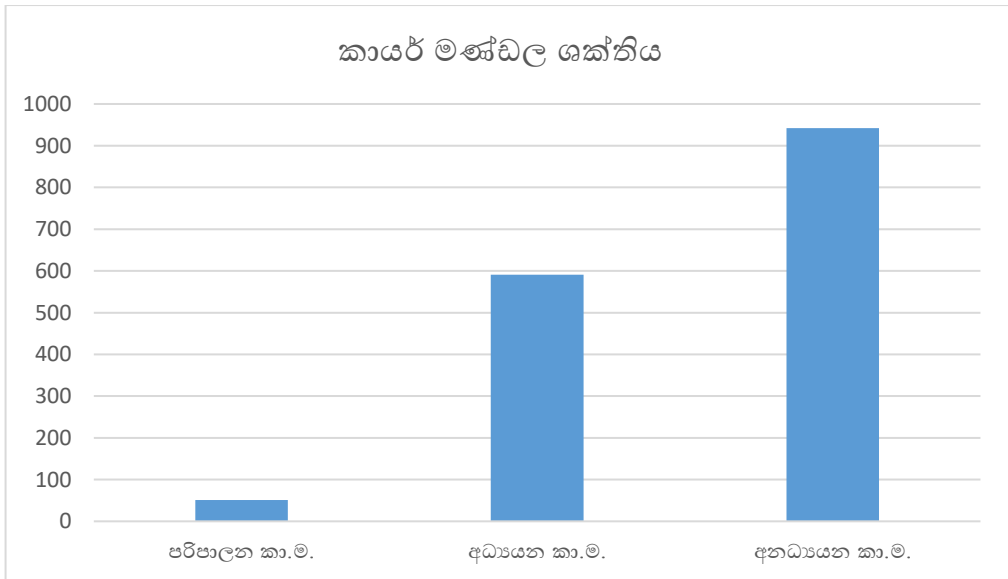

අධ්‍යයන කාර්ය මණ්ඩලයේ ජ්‍යෙෂ්ඨ මහාචාර්ය, මහාචාර්ය, සහකාර මහාචාර්ය, ජ්‍යෙෂ්ඨ කලීකාචාර්ය හා කලීකාචාර්යවරුන් අතර අනුපාතය පිළිවෙලින් 5%, 17%, 5%, 62% හා 11% වේ

අධ්‍යයන කාර්ය මණ්ඩලය 02

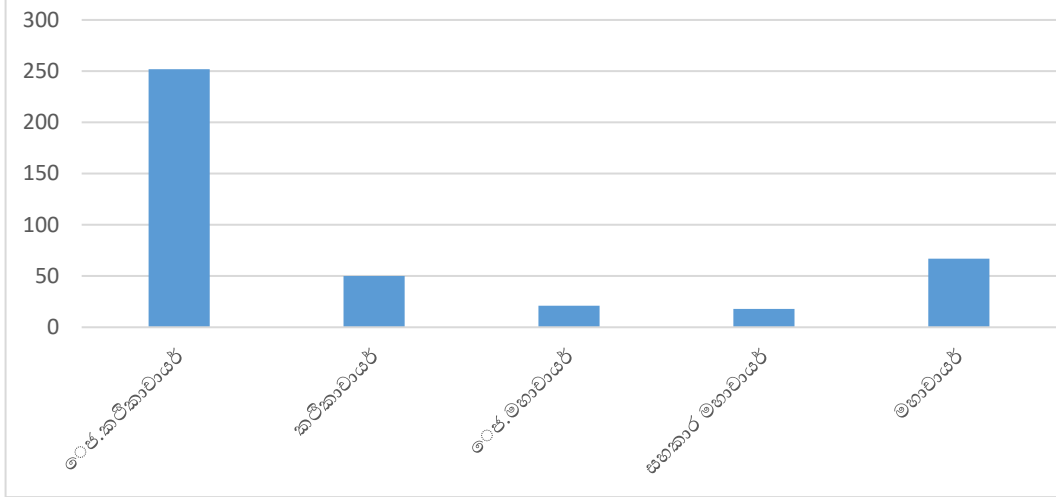

අධ්‍යයන කාර්ය දර්ශනය

වසර 143කට වැඩි ප්‍රොඩ් ඉතිහාසයකට හිමිකම් කියන කොළඹ විශ්වවිද්‍යාලය ස්වරූපයෙන් සහ ස්වභාවයෙන් නවීන සහ ජාත්‍යන්තර මට්ටමේ පුරවර සරසවිය යන විරුද්ධ නාමය රැකගෙන තවදුරටත් තම මෙහෙවර ඉටුකිරීමෙහිලා පවතින බාධක ජයගැනීමේ නිරතව සිටියි. මෙම විශ්වවිද්‍යාලයෙහි භෞතික පිහිටීම “පුරවර සරසවියක්” ලෙස තම ශිෂ්‍යයන් වෙත ප්‍රදානය කළහැකි සියලු සම්පත් ලබාදීමෙහිලා ප්‍රමුඛ හේතුවක්ව පවතියි. පහසුවෙන් ළඟා විය හැකි ජාත්‍යන්තර තොරතුරු/සම්පත් මධ්‍යස්ථාන, පුස්තකාල, නෘත්‍යාගාර, ක්‍රීඩා සංකීර්ණ සහ වෙනත් පහසුකම් මෙම හේතුවලට අයත්ය. අගනගරය මධ්‍යයෙහි පිහිටීම නිසා විශාල පරාසයක සංස්කෘතික, රස වින්දනාත්මක සහ ව්‍යාපාරික පහසුකම් වෙත ළඟා වීමේ පහසුකම් ලැබී ඇත. විශ්වවිද්‍යාලය සතු ප්‍රොඩ් ඉතිහාසය සහ කාලාන්තරයක් තිස්සේ ස්ථාවරව පවතින එහි ශාස්ත්‍රීය සහ පරිපාලනමය යටිතල ව්‍යුහය සමග ඉගැන්වීම්, පයෙර්ෂණ සහ ප්‍රජා සේවාවල නූතන සහ නවෝත්පාදන ප්‍රවේශ භාවිත කරමින් “කාර්යදර්ශනය සංවධර්න ක්‍රමෝපායට” (PISP) අනුගතව තම අරමුණු කරා ළඟා වීමට විශ්වවිද්‍යාලය සමත්වී ඇත. එසේම සමාජ සංහිදියාව, සංස්කෘතික විවිධත්වය, සමාන අවස්ථා සහ එකමුතුකම වධර්නය කරන සුළු බහු-සංස්කෘතික, බහු-වාගරීක, බහු-ආගමික ගුරු ශිෂ්‍ය ප්‍රජාවකින් විශ්වවිද්‍යාලය සමන්විත වෙයි. ඉගෙනීම, ඉගැන්වීම සහ පයෙර්ෂණය සඳහා හිතකර පරිසරයක විශ්වවිද්‍යාලයේ සියලුම පීඨ, මණ්ඩප, ආයතන සහ පාසල් කිසිදු බාධාවකින් තොරව සමාලෝචිත වසර තුළ ක්‍රියාත්මක විය.

2. පීය, මණ්ඩප, ආයතන සහ ඒකක

2.1 ශාස්ත්‍ර පීයය

හැඳින්වීම

ශිෂ්‍ය සංඛ්‍යාව වශයෙන් ගත් කළ විශ්වවිද්‍යාලයෙහි විශාලතම පීයය වන්නේ ශාස්ත්‍ර පීයයයි. පීයය සතු අධ්‍යයන අංශ දහයකි. එනම් බෞද්ධ අධ්‍යයනය, ප්‍රජා විද්‍යාව, ආර්ථික විද්‍යාව, ඉංග්‍රීසි, භූගෝල විද්‍යාව, ඉතිහාසය, ජාත්‍යන්තර සබඳතා, දේශපාලන හා රාජ්‍ය ප්‍රතිපත්ති, සිංහල හා සමාජ විද්‍යාවය. එසේම පීයය සතු ඒකක නම් අරාබි හා ඉස්ලාම් ශිෂ්ටාචාර ඒකකය, ඉංග්‍රීසි භාෂා අධ්‍යයන ඒකකය, ශිෂ්‍ය පරිගනකන ඒකකයන් හා පරිගනක අධ්‍යයන ඒකකයන් යුත් පරිගනක ඒකකය, ජනමාධ්‍ය ඒකකය, හා ගණිත ඒකකයයි. ඉංග්‍රීසි භාෂා අධ්‍යයන ඒකකය විශ්වවිද්‍යාලයේ සියලුම පීයවල අපේක්ෂකයන්ට දෙවන බස ලෙස ඉංග්‍රීසි පාඨමාලා ඉදිරිපත් කරයි. ශාස්ත්‍රවේදී සාමාන්‍ය උපාධියට අමතරව බොහෝ අධ්‍යයන අංශ පශ්චාත් උපාධි හා ව්‍යාප්ත පාඨමාලා ඉදිරිපත් කරයි. මෙම වැඩ සටහන් පශ්චාත් උපාධි ඩිප්ලෝමා වල සිට දඹරනසූරි උපාධි දක්වා විහිදී ඇත. මෙම සියලු අධ්‍යයන අංශ හා ඒකක මගින් මානව ශාස්ත්‍ර හා සමාජ විද්‍යා පාඨමාලා ඉදිරිපත් කෙරේ. බොහෝ සිසුහු සිය ප්‍රථම උපාධිය ලබා ගැනීමෙන් පසුව අධ්‍යයන අංශ ඉදිරිපත් කරන පශ්චාත් උපාධි වැඩසටහන් සඳහා ලියාපදිංචි වෙති.

2016 වසරේ දී මහාචාර්ය අතුල රණසිංහ මහතා ශාස්ත්‍රපීයයේ පීඨාධිපතිවරයා වශයෙන් කටයුතු කරන ලදී. ශාස්ත්‍ර පීයයේ ජ්‍යෙෂ්ඨ නියෝජ්‍ය ලේඛකධිකාරිවරයා ලෙස කටයුතු කළ ආර්. ලෝගේන්ද්‍ර මහතාට 2016.07.01 දා සිට සජන වාණිජ නිවාඩු හිමි විය. ශාස්ත්‍ර පීයයේ නියෝජ්‍ය ලේඛකධිකාරිවරයා ලෙස සමන් උයන්ගොඩ මහතා පත් විය. මෙම වසර තුළ ශාස්ත්‍ර පීයයේ අධ්‍යයනාංශ ප්‍රධානීන් ලෙස කටයුතු කළ ආචාර්ය මණ්ඩල සාමාජිකයන් මෙසේ ය; මහාචාර්ය අසංග තිලකරත්න(ආරම්භක අංශ ප්‍රධාන- 2016.10.26 සිට 2016.10.25 දක්වා) සහ පූජ්‍ය එම්. ධම්මචෝදි හිමි(2016.10.26 සිට)(බෞද්ධ අධ්‍යයනාංශය) ආචාර්ය සුනේත්‍රා පෙරේරා (ප්‍රජාවිද්‍යා අධ්‍යයනාංශය) මහාචාර්ය පූජ්‍ය ඩබ්. විමලරත්න හිමි (ආර්ථික විද්‍යා අධ්‍යයනාංශය) මහාචාර්ය නෙලුර් ද මෙල් (ඉංග්‍රීසි අධ්‍යයනාංශය) මහාචාර්ය ලසන්ත මානවඩු (භූගෝල විද්‍යා අධ්‍යයනාංශය) ආචාර්ය නිමර්ලී විජේගුණවර්ධන (ඉතිහාසය අධ්‍යයනාංශය), මහාචාර්ය නයනි මෙලගොඩ (ජාත්‍යන්තර සබඳතා අධ්‍යයනාංශය) මහේෂ් සේනානායක මහතා (දේශපාලන විද්‍යා හා රාජ්‍ය ප්‍රතිපත්ති අධ්‍යයනාංශය) මහාචාර්ය අගලකඩ සිරිසුමන හිමි, (2015/12/31 දක්වා) සහ ආචාර්ය ලතා ගුරුසිංහ (2016.01.01 සිට)(සිංහල අධ්‍යයනාංශය) සහ ආචාර්ය වාන්දනී ලියනගේ (සමාජවිද්‍යා අධ්‍යයනාංශය).

තවද, මතු නම් සඳහන් ආචාර්යවරු අධ්‍යයන ඒකක සම්බන්ධීකාරකවරුන් ලෙස කටයුතු කළහ. ආචාර්ය ගුදුදර්ශ් (අරාබි හා ඉස්ලාමීය ශිෂ්ටාචාර ඒකකය), එස්.වයි. ඩයස් (ඉංග්‍රීසි ඉගැන්වීම් අධ්‍යයන ඒකකය), මහාචාර්ය සමන්ත හේරත් (ජනමාධ්‍ය ඒකකය), මහාචාර්ය එල්. මානවඩු (පරිගණක ඒකකය) සහ ආචාර්ය ඩී.ඩී.පී.එම්. දුනුසිංහ (ගණිත ඒකකය)

ශාස්ත්‍ර පීයයේ මෙහෙවර

ඉගැන්වීම, පයෙර්ෂණය, පුහුණු කිරීම හා ඇගයීමේ ඉහළම ශාස්ත්‍රීය හා ආචාර ධර්මීය ප්‍රමිති අනුගමනය කරමින් සමාජ විද්‍යා හා මානව ශාස්ත්‍රවල ශාස්ත්‍රීයභාවය, විචාරශීලීත්වය, ශක්‍යතා හා නිපුණතා සාමූහිකව ප්‍රවර්ධනය කිරීමත් සුවිශේෂී නිපුණතා හා දක්ෂතා පමණක් නොව පුළුල් සමාජයීය හා මානවවාදී පදනමක් ලබා දීම තුළ සමාජ වගකීමක් හා ආචාර ධර්මීය කැපවීමක් සහිතව වෙනස්වන ලෝකය සමඟ සම්බන්ධ වීම් හැකියාව ශිෂ්‍යයන් වෙත ලබාදීම

ශාස්ත්‍ර පීඨයේ ක්‍රියාකාරකම් 2016

මෙම වසරේ ශාස්ත්‍රපීඨය සපුරාගත් ඉලක්ක අතර කොන්රියුසියස් මධ්‍යස්ථානය පිහිටුවීම ප්‍රධාන තැන ගනියි. මෙහි සමාරම්භක උත්සවය 2016.12.30 වන දින කොළඹ විශ්වවිද්‍යාලයේ විද්‍යාල මන්දිරයේ පිහිටි පශ්චාත් උපාධි පීඨ ග්‍රවනගාරයේදී පැවැත්විණි. මෙහි සමරු ඵලකය නිරාවරණය කරන ලද්දේ මෙම උත්සවයේ ප්‍රධාන ආරාධිත අමුත්තා වූ ශ්‍රී ලංකාවේ වැඩබලන චීන තානාපති පැන්ග් චූන් ක්සියු මැතිණිය හා කොළඹ විශ්වවිද්‍යාලයේ උපකුලපති ජ්‍යෙෂ්ඨ මහාචාර්ය ලක්ෂ්මන් දිසානායක මහතා විසිනි. මෙහි ප්‍රධාන අරමුණ වන බස හා සංස්කෘතිය පිළිබඳ පහසුකාරකයක් සේ කටයුතු කිරීමයි. එසේම දෙරටට අදාළ විවිධ පයෙඊෂණ කරන විද්‍යාචාරීන්ටද මින් අවස්ථාව හිමි වනු ඇත.

« පරිවර්තන කළමනාකරණය- ශ්‍රී ලංකාව ඊයේ, අද සහ හෙට » යන තේමාව යටතේ ශාස්ත්‍ර පීඨයේ පැවති දෙවන අන්තර්ජාතික සමුළුව 2016.10.12-13 දින වල පවත්වන ලදී. එය කොළඹ විශ්වවිද්‍යාලයේ ආචාර්යවරුන්ට හා පශ්චාත් උපාධි අපේක්ෂකයන්ට විවෘත විය. අපර් ශාස්ත්‍රඥයකු, භෞතික විද්‍යාඥයකු හා දේශගුණ විශේෂඥයකු වන 2007 වසරේ සම නොබෙල් සාම ත්‍යාගලාභී මොහාන් මුණසිංහ මහතා විසින් “ශ්‍රී ලංකාවේ ධරණියත්ව පරිවර්තනය - හරිත වධර්නය හා ධරණිය සංවධර්න අරමුණු ඇතුළත් ධරණිය ආචරීකය » යන මෑයෙන් මෙහි ප්‍රධාන දේශනය පවත්වන ලදී. කොළඹ විශ්වවිද්‍යාලයේ දේශපාලන විද්‍යාව මහාචාර්ය ජයදේව උයන්ගොඩ විසින් “දැනුම් ඵලයක් ලෙස පයෙඊෂණ; ශ්‍රී ලංකාවේ මානව ශාස්ත්‍ර හා සමාජ විද්‍යා ශාස්ත්‍රඥභාවයේ අභියෝග » යන මෑයෙන් සිය දේශනය ඉදිරිපත් කරන ලදී.

ශාස්ත්‍රපීඨයේ පැවති පාලි හා බෞද්ධ අධ්‍යයන ඒකකය අධ්‍යයන අංශයක් බවට පත් වීමද 2016 දී පීඨය ලද ජයග්‍රහණයකි.

ප්‍රජාවිද්‍යා අධ්‍යයන අංශය සිය තෙවන වාෂරීක පයෙඊෂණ සැසිවාරය 2016.12.08 දින පැවැත්වීය. මෙහි සමාරම්භක උළෙල විශ්ව විද්‍යාලයීය සනාතන මන්දිරයේදී පැවති අතර පයෙඊෂණ පත්‍රිකා ඉදිරිපත් කිරීම පීඨයේදී සිදුවිය. මෙහිදී පයෙඊෂණ පත්‍රිකා විසි අටක් ඉදිරිපත් විය. මෙහි තේමාව වූයේ ජනගහන ගතික හා ධරණිය සංවධර්නයයි. එක්සත් ජාතීන්ගේ ජනගහණ අරමුදෙල් නියෝජිත ඇලන් සීබලන් මහතා මෙහි ප්‍රධාන අරාධිතයා විය. කොළඹ විශ්වවිද්‍යාලයේ උපකුලපති ජ්‍යෙෂ්ඨ මහාචාර්ය ලක්ෂ්මන් දිසානායක මහතා විසින් මෙහි ප්‍රධාන දේශනය පවත්වන ලදී.

ශ්‍රී ලංකා ජනගහන සංගමය (PASL) ප්‍රජාවිද්‍යා අධ්‍යයන අංශය හා එක්ව ලෝක ජනගහන දිනය සැමරීමට දැනුවත් කිරීමේ වැඩසටහනක් සංවිධානය කළේය. ජනගහන ගැටළු ගැන සිසුන් දැනුවත් කිරීමේ අරමුණ මත මෙය 2016.07.11 දින පවත්වන ලදී.

විශ්ව විද්‍යාලයීය ආචරීක විද්‍යා අධ්‍යයනාංශය දෙනකුත් විශ්ව විද්‍යාලවල ආචරීක විද්‍යා විශේෂවිදී උපාධි දෙපේක්ෂකයන් හා එක්ව දොලොස්වන දකුණු ආසියානු ආචරීක විද්‍යා සිසුන්ගේ හමුව (SAESM) 02016.04.02 සිට 05 දක්වා පවත්වන ලදී. සාක් රටවල තරුණ ආචරීක විද්‍යාඥයන් සඳහා වෙන්වූ එකම වේදිකාව වන මෙය ආචරීක විද්‍යා ක්ෂේත්‍රයේ උපාධි දෙපේක්ෂකයන් හට ජාලගත වීමේ, දැනුම් සම්ප්‍රේෂණයේ, දකුණු ආසියානු ආචරීක සංවධර්නය සඳහා ක්‍රමෝපාය සැකසීමේ හා එහිදී මතුවන ගැටළු පිළිබඳ සාමූහික අවබෝධයක් ලබා ගැනීමට මග සලසයි. 2004 දී දිල්ලි නුවරදී සිදුවූ සිය සමාරම්භයෙන් පසුව නොකඩවා වාෂරීකව පැවති ඇති මෙය සියලු දකුණු ආසියානු විශ්වවිද්‍යාලවල දින දහර්නයේ ඉතා වැදගත් අවස්ථාවක් සේ සැලකේ.

ශාස්ත්‍රපීඨයේ ආචරීක විද්‍යා අධ්‍යයනාංශය සංචාරක ආචරීකය හා හෝටල් කළමනාකරණය පිළිබඳ ශාස්ත්‍රපති උපාධිය හදාරන සිසුන් හා එක්ව සංචාරක ව්‍යාපාරය පිළිබඳ පළමු සමුලුව සාපර්කව අවසන් කරන ලදී. මෙය කාර්මික අන්තර් ක්‍රියාකාරී සංචාරක පයෙඊෂණ තුළින් ධරණිය සංචාරක

ආප්‍රීකයක් සාක්ෂාත් කර ගැනීම යන තේමාව යටතේ විද්‍යාල මන්දිරයේ සනාතන ශාලාවේදී පවත්වන ලදී. මෙමගින් සංචාරක ආප්‍රීක විද්‍යාව සංචාරක ආප්‍රීකය හා, හෝටල් කළමනාකරණයේදී මානව සම්පත් කළමනාකරණය, තොරතුරු හා සංචිච්චදන තාක්ෂණය හා සංචාරක ප්‍රවධර්නය , සංචාරක ප්‍රවධර්නය හා ගමනාන්ත කළමනාකරණය, සේවා ගුණත්වය ඉහළ නැංවීම, නවීන සංචාරක ඉල්ලුම හා සංචාරක හැසිරීම, ධරණිය සංචාරක ප්‍රවධර්නය, ප්‍රජා සංචාරක ප්‍රවධර්නය ආදී අංශ ගැන පයෙර්ෂණ පදනම් වූ ප්‍රායෝගික දැනුමක් ලබා දුනි. එසේම ආප්‍රීක විද්‍යා අධ්‍යයනාංශය 2016.10.17 දින සිය ශ්‍රවනාගාරයේදී අන්තපරීය පයෙර්ෂණ සැසි සමුලුව සංවිධානය කරන ලදී.

ඉංග්‍රීසි අධ්‍යයනාංශය සහ ජමර්නියේ ජෙස්ටස් ලීබ්ග් විශ්ව විද්‍යාලයේ ශිෂ්‍ය හුවමාරු වැඩසටහන 2016 වසරේදී ක්‍රියාත්මක විය. 2016 පළමු සෙමෙස්තරය ඉංග්‍රීසි අධ්‍යයනාංශයේ සිසුහු සිව් දෙනෙක් ජමර්නියේ වාරිකාවක නිරත වූහ. ජමර්නි සිසුහු තිදෙනෙක් 2016 දෙවන සෙමෙස්තරය සඳහා ඉංග්‍රීසි අධ්‍යයනාංශයේ ලියාපදිංචි වූහ. එසේම ඉංග්‍රීසි අධ්‍යයනාංශයේ සිසුහු දෙදෙනෙක් සයමස් ශිෂ්‍ය හුවමාරු වැඩසටහන යටතේ සරවක් මැලේසියානු විශ්ව විද්‍යාලයීය භූගෝල විද්‍යා අධ්‍යයනාංශය මහජන චීන සමුභාණ්ඩුව රාජ්‍ය සාගර පරිපාලන පයෙර්ෂණ මධ්‍යස්ථානය හා එක්ව දේශගුණ විපයර්ස , වෙරළ සංවධර්නය හා කළමනාකරණයෙහිලා මානව ක්‍රියාවකාරකම්වල බලපෑම යන මැයෙන් අන්තජර්නික වැඩමුලුවක් පැවැත්වීය. මෙහි අරමුණ වූයේ සාගර විද්‍යාවට අදාළ වෙරළ බාදනය හා සංරක්ෂණය, අනතුරු කළමනාකරණය, දේශගුණ විපයර්ස බලපෑම්. හැඩගැසීම, ධරනීය කළමනාකරණය ආදියේ පයෙර්ෂණ ප්‍රවධර්නයයි.

ඇසළ සත්සර කලා මංගලයට සමගාමීව පීඨාධිපති කුසලාන සාහිත්‍ය නිමර්ණ තරගාවලිය ද පැවැත්වීණි. මේ සඳහා ප්‍රබන්ධ කෙටි කතා, ගීත රචනා, පද්‍ය රචනා, සාහිත්‍ය විචාර, කෙටි නාට්‍ය පිටපත් යන අංශ යටතේ තරග පැවැත්වීණි. එම අංශයන්ගේ දක්ෂතා දැක්වූ විද්‍යාප්‍රීන් විසිතුන් දෙනෙකුට ත්‍යාග හා සම්මාන ප්‍රදානය කෙරිණි.

මානව සහපැවැත්ම උදෙසා සිංහල භාෂාව, සාහිත්‍යය සහ සංස්කෘතිය හැදෑරීම යන මැයෙන් සංවිධානය කරන ලද සිංහල අධ්‍යයනාංශයේ භයවන වාෂරීක පයෙර්ෂණ සැසිය 2016.11.10 දින එම්.බී.ආරියපාල ශ්‍රවනාගාරයේදී පවත්වන ලදී. බෞද්ධ අධ්‍යයන අංශයේ මහාචාර්ය අසංග නිලකර්තන මෙහි ප්‍රධාන දේශනය පැවැත්වීය. තෝරාගත් පයෙර්ෂණ පත්‍රිකා මෙහිදී ඉදිරිපත් විය.

විශ්ව විද්‍යාලයීය සිංහල අධ්‍යයනාංශය 2016.08.09 විශ්ව විද්‍යාලයීය සංස්කෘතික කේන්ද්‍රයේ සහයෝගයෙන් සංවිධානය කළ සංස්කෘතික සංදර්ශනයක් නව කලාගාරයේදී පැවැත්විනි. දැනට විශ්ව විද්‍යාලයීය සිංහල අධ්‍යයනාංශයේ ඉගෙනුම ලබන චීන ජාතික සිසුහුද මීට එක්වූහ. චීන ජන නාට්‍ය හා බොහෝ සංස්කෘතිකාංග මෙහි විය. ශ්‍රී ලංකා උපාධි අපේක්ෂකයන් අතර චීන- ශ්‍රී ලංකා අන්තර් සංස්කෘතික සම්බන්ධතා දියුණු කිරීමට මෙය ඉවහල් විය.

විශ්ව විද්‍යාලයීය සිංහල අධ්‍යයනාංශය සංවිධානය කළ නාට්‍ය සංදර්ශනයක් 2016.11.28-12.02 දක්වා නව කලාගාරයේදී පැවැත්විනි. මෙහි විශාල ප්‍රේක්ෂක සහභාගිත්වයකින් ජනප්‍රිය නාට්‍ය ගනනක් වේදිකාගත විය.

- විශ්ව විද්‍යාලයීය සමාජ විද්‍යා අධ්‍යයනාංශය 2016 වසරේ තම දේශන මාලාව යළි ඇරඹීය. මෙම වසර පුරා විවිධ ප්‍රවීනයන් විවිධ ඉදිරිපත් කිරීම් කරන ලදී. එසේම අධ්‍යයනාංශයට වසර 46ක් පිරීම නිමිත්තෙන් ජනවාරි 26 දින සමාජ විද්‍යාවේ වසර 46ක්- ඉගෙනුම් ඉගැන්වීම් පයෙර්ෂණ හා ප්‍රතිපත්තිමය මැදිහත්වීම් පිළිබද ආවජර්නයක්” යන මැයෙන් වැඩ සටහනක් පවත්වන ලදී. මෙහි අරමුණ වූයේ පුරවැසිබව යටතේ තත්කාලීන සමාජ, ආප්‍රීක, දේශපාලන වාතාවරණය හා ක්‍රියාකාරී පුරවැසිබව යටතේ සමාජ විද්‍යා විෂය ක්ෂේත්‍රයේ වැදගත්කම පැහැදිලි කිරීමය.

කොළඹ විශ්වවිද්‍යාලයේ උපකුලපති ජ්‍යෙෂ්ඨ මහාචාර්ය ලක්ෂ්මන් දිසානායක මහතා හා පීඨාධිපති මහාචාර්ය අනුල රණසිංහ ඇතුළු සම්භාවනීය අමුත්තෝ මීට සහභාගි වූහ. පිලිගැනීමේ කතාව අංශ ප්‍රධාන අචාර්යවරු වාන්දනී ලියනගේ විසිනි. ජේරාදෙනිය විශ්ව විද්‍යාලයීය සමාජ විද්‍යාව පිළිබඳ ජ්‍යෙෂ්ඨ මහාචාර්ය කාලිංග විසුඛර් සිල්වා විසින් සිදු කරන ලදී.

පිය පත්වීම

ප්‍රජා විද්‍යා අධ්‍යයනාංශයේ අචාර්යවරු කුමුදිකා බෝගේගාඩා ප්‍රශංසනීය සේවයකින් පසු අධ්‍යක්ෂ ධූරයෙන් ඉවත් වූ අතර සමාජ විද්‍යාව පිළිබඳ අචාර්යවරු ඉරේෂා එම්. ලක්ෂ්මන් 2016.07.25 සිට එම තනතුරට පත් කරන ලදී. අචාර්යවරු වන්දසිරි නිරිඇල්ල තවදුරටත් තොරතුරු හා ප්‍රලේඛන මධ්‍යස්ථානයේ සම්බන්ධීකාරක ලෙස කටයුතු කරන ලදී.

ප්‍රථම උපාධි පාඨමාලා

විශ්වවිද්‍යාලයේ ප්‍රථම වසර සඳහා ඇතුළත් වූ ශිෂ්‍ය ශිෂ්‍යාවන් 737 කින් යුත් නව කණ්ඩායම සඳහා 2016.04.25 අධ්‍යයන කටයුතු ආරම්භ විය. සීමාසහිත පුහුණුව ද ඇතුළත්ව ශ්‍රේණි සඳහා සලකා බැලෙන පාඨමාලා ඒකක ක්‍රමය මෙහි දී තවදුරටත් ක්‍රියාත්මක කෙරිණි.

ශාස්ත්‍ර පීඨය විසින් සාමාන්‍ය උපාධි පාඨමාලා හදාරන සිසුන් සඳහා විෂය ධාරා ක්‍රමවේදය හඳුන්වා දීම 2015 මැයි මස සිට ක්‍රියාත්මක විය. විෂය ධාරාවක් යනු පීඨයේ අධ්‍යයනාංශ හෝ ඒකක මගින් ඉදිරිපත් කරනු ලබන ඉලක්කගත විෂය මූලික සරල හා කායර්ක්ෂම ක්‍රමවේදයකි. මෙම විෂය ධාරා ක්‍රමය මගින් අධ්‍යයනාංශ අතර සම්බන්ධතා ශක්තිමත් කිරීමටත්, සාමාන්‍ය උපාධි හදාරන සිසුන් යම් අධ්‍යයනාංශයක් වෙත ඇතුළත් කර ගැනීම පිළිබඳ පොදු හැඟීමක් ලබා දීමටත් අපේක්ෂා කෙරේ.

ව්‍යාපෘති පාඨමාලා හා ප්‍රජා සේවා වැඩසටහන් - 2016

පූවර් වෂරයන්හි දී මෙන්ම 2016 වෂරයේ දී ද සමාජය වෙත ව්‍යාපෘති ප්‍රවර්ධන ශක්‍යතා පිරිනමමින් හා විශ්වවිද්‍යාලයීය සංවිධර්න අරමුදලට ඉහළම දායකත්වයක් සපයන පීඨය බවට පත් වෙමින් කොළඹ විශ්වවිද්‍යාලයේ ශාස්ත්‍ර පීඨය ව්‍යාප්ත පාඨමාලා ගණනාවක් ඉදිරිපත් කර ඇත.

ආචාරිකවිද්‍යා අධ්‍යයන අංශය සංචාරක කමරාන්තය හා ගමනාගමන ආචාරික විද්‍යාව සහ හෝටල් කළමනාකරණය පිළිබඳ ඩිප්ලෝමාව, ව්‍යාපාර හා මූල්‍ය ආචාරිකය පිළිබඳ ඩිප්ලෝමාව වශයෙන් ඩිප්ලෝමා පාඨමාලා තුනක් පිරිනැමීය. මීට අමතරව ආචාරිකය සඳහා ඉංග්‍රීසි සහතිකපත්‍ර පාඨමාලාව ද මෙම අධ්‍යයනාංශය විසින් හඳුන්වා දෙන ලදී.

ඉංග්‍රීසි අධ්‍යයනාංශය පොදු ප්‍රජාවෙහි අවශ්‍යතා සපුරාලමින් සාමාජිකයන් දහසකට ආසන්න සංඛ්‍යාවක් වෙත ඉංග්‍රීසි භාෂා ව්‍යාප්ති පාඨමාලාද, රාජ්‍ය හා පෞද්ගලික අංශයේ විවිධ ආයතන වෙනුවෙන් උපදේශක සේවා ද පැවැත්වීය. එමෙන්ම අධ්‍යයනාංශය වෘත්තීය සඳහා ඉංග්‍රීසි (අදියර 1 සහ 2) සහතික පත්‍ර පාඨමාලාවක්, පරිපාලන හා අධ්‍යයන අවශ්‍යතා සඳහා උසස් ඉංග්‍රීසි ඩිප්ලෝමා පාඨමාලාවක්, ඉංග්‍රීසි භාෂා ගුරුවරුන් සඳහා ඉංග්‍රීසි ඩිප්ලෝමා පාඨමාලාවක්, ඉංග්‍රීසි මාධ්‍ය ඉගැන්වීම් කරන ගුරුවරුන් සඳහා ඉංග්‍රීසි ඩිප්ලෝමා පාඨමාලාවක් ඉදිරිපත් කර ඇත.

ඉතිහාසය අධ්‍යයනාංශය 2016 වසරේ ඉතිහාසය සහතිකපත් පාඨමාලාවක් ආරම්භ කරන ලදී. ජාත්‍යන්තර සබඳතා අධ්‍යයනාංශය ජාත්‍යන්තර සබඳතා සහතිකපත් පාඨමාලාවක් හා ගැටුම්, සාමය හා සමාදානය පිළිබඳ සහතිකපත් පාඨමාලාවක් හඳුන්වා දුන්නේය.

සිංහල අධ්‍යයනාංශය 2015 වසරේ දී ද සිංහල ඩිප්ලෝමා පාඨමාලාව අඛණ්ඩව පවත්වාගෙන ආ අතර, විදේශීය ශිෂ්‍යයන් සඳහා සිංහල භාෂා සහතිකපත්‍ර පාඨමාලාවක් අලුතින් ආරම්භ කර ඇත.

ඉංග්‍රීසි භාෂා ඉගැන්වීම් ඒකකය විසින් ව්‍යාපාරික ඉංග්‍රීසි (ප්‍රාරම්භ මට්ටම හා අන්තර් මධ්‍ය මට්ටම) සහ එම්.ඉගෙනුම් ක්‍රමය භාවිත කරමින් ව්‍යාපාරික ඉංග්‍රීසි පිළිබඳ e- ඩිප්ලෝමා පාඨමාලාව ඉදිරිපත් කරන ලදී.

ඉංග්‍රීසි භාෂා ඉගැන්වීම් ඒකකය විසින් ව්‍යාපාරික ඉංග්‍රීසි (ප්‍රාරම්භ මට්ටම හා අන්තර් මධ්‍ය මට්ටම) සහ එම්.ඉගෙනුම් ක්‍රමය භාවිත කරමින් ව්‍යාපාරික ඉංග්‍රීසි පිළිබඳ e- ඩිප්ලෝමා පාඨමාලාව ඉදිරිපත් කරන ලදී. ජනමාධ්‍ය අධ්‍යයන ඒකකය මගින් 2015 වසරේ දී ද ජනමාධ්‍ය ඩිප්ලෝමා පාඨමාලාව ඉදිරිපත් කරන ලදී. ශාස්ත්‍ර පියයේ පියාධිපති කායරාලය විසින් ඉදිරිපත් කරන ලද කථන දෙමළ (කෙටි කාලීන) සහතිකපත්‍ර පාඨමාලාව 2016 වසරේ දී ද පැවැත්විණි.

ව්‍යාපෘති පාඨමාලා සඳහා ශිෂ්‍ය ඇතුළත්වීම් -2016

පාඨමාලාව	ශිෂ්‍ය සංඛ්‍යාව
සංචාරක, සංචාරක ආචාරික සහ හෝටල් කළමනාකරණ ඩිප්ලෝමාව	37
ක්‍ෂුද්‍ර මූල්‍ය පිළිබඳ ඩිප්ලෝමා	27
ආචාරික විද්‍යාව සඳහා ඉංග්‍රීසි පිළිබඳ සහතිකපත්‍ර පාඨමාලාව	05
ව්‍යාපාර හා මූල්‍ය ආචාරිකය පිළිබඳ විධායක ඩිප්ලෝමාව	09
වෘත්තීය සඳහා ඉංග්‍රීසි සහතිකපත්‍ර පාඨමාලාව - 2 කොටස	11
පරිපාලනය හා අධ්‍යාපන කටයුතු සඳහා උසස් ඉංග්‍රීසි ඩිප්ලෝමාව (මූලික අදියර)	428
පරිපාලනය හා අධ්‍යාපන කටයුතු සඳහා උසස් ඉංග්‍රීසි ඩිප්ලෝමාව (අවසන් අදියර)	260
ඉංග්‍රීසි ගුරුවරුන් සඳහා ඉංග්‍රීසි ඩිප්ලෝමා පාඨමාලාව DETE)- 1	104
ඉංග්‍රීසි ගුරුවරුන් සඳහා ඉංග්‍රීසි ඩිප්ලෝමා පාඨමාලාව (DETE)- 2	73
ඉංග්‍රීසි මාධ්‍ය ගුරුවරුන් සඳහා ඉංග්‍රීසි ඩිප්ලෝමා පාඨමාලාව 1 අදියර (DEEMIT)	36
ඉංග්‍රීසි මාධ්‍ය ගුරුවරුන් සඳහා ඉංග්‍රීසි ඩිප්ලෝමා පාඨමාලාව 2 අදියර(DEEMIT)	28
ජාත්‍යන්තර සම්බන්ධතා සහතික පත්‍ර පාඨමාලාව	58
සිංහල භාෂා සහතික පත්‍ර පාඨමාලාව	13
ව්‍යාපාරික ඉංග්‍රීසි සහතික පත්‍ර පාඨමාලාව	
27 කණ්ඩායම	230
28 කණ්ඩායම	481
ව්‍යාපාරික ඉංග්‍රීසි ඊ ඩිප්ලෝමා පාඨමාලාව	35
කථන දෙමළ පිළිබඳ සහතික පත්‍ර පාඨමාලාව	143
එකතුව	1978

පශ්චාත් උපාධි පාඨමාලා - 2016

2015 වර්ෂයේදී ශාස්ත්‍ර පීඨය විසින් පශ්චාත් උපාධි පාඨමාලා විශාල සංඛ්‍යාවක් ඉදිරිපත් කරන ලදී. බෞද්ධ අධ්‍යයන අංශය නව පශ්චාත් උපාධි ඩිප්ලෝමා පාඨමාලා කීපයක් හඳුන්වා දුනි. එනම් බෞද්ධ අධ්‍යයනය පිළිබඳ ශාස්ත්‍රපති උපාධි පාඨමාලාව හා බෞද්ධ අධ්‍යයනය පිළිබඳ පශ්චාත් උපාධි ඩිප්ලෝමාවයි. එසේම දැරණපති හා දැරණසූරී උපාධිද පිරිනමන ලදී.

ප්‍රජා විද්‍යා අධ්‍යයනාංශය 2016 වසරේදීද ප්‍රජාවිද්‍යා ශාස්ත්‍රපති උපාධි පාඨමාලාව පැවැත්වූ අතර දැරණපති හා දැරණසූරී උපාධිද පිරිනමන ලදී.

ආචාරික විද්‍යා අධ්‍යයනාංශය, ආචාරික විද්‍යා දැරණපති, දැරණසූරී, ආචාරිකවිද්‍යා ශාස්ත්‍රපති, මූල්‍ය ආචාරික විද්‍යාව පිළිබඳ ශාස්ත්‍රපති, ආචාරික සංවිධාරණය පිළිබඳ පශ්චාත් උපාධි ඩිප්ලෝමා (DED), සංචාරක ආචාරික විද්‍යා හා හෝටල් කළමනාකරණය පිළිබඳ පශ්චාත් උපාධි ඩිප්ලෝමා හා ශාස්ත්‍රපති උපාධි යන පාඨමාලා ඉදිරිපත් කර ඇත.

ඉංග්‍රීසි අධ්‍යයනාංශය විසින් ඉංග්‍රීසි පිළිබඳ ශාස්ත්‍රපති උපාධි පාඨමාලාවක් මේ වසරේදී ද ඉදිරිපත් කරන ලදී. 2016 වසරේ දී භූගෝල විද්‍යා අධ්‍යයනාංශය පාරිසරික හා කලාපීය සංවිධාරණය පිළිබඳ පශ්චාත් උපාධි ඩිප්ලෝමා වැඩසටහන් ඉදිරිපත් කර ඇත. ඉතිහාස අධ්‍යයනාංශය ඉතිහාසය පිළිබඳ ශාස්ත්‍රපති, දැරණපති හා දැරණසූරී පාඨමාලා ඉදිරිපත් කර ඇත.

ජාත්‍යන්තර සම්බන්ධතා අධ්‍යයනාංශය ද ජාත්‍යන්තර සම්බන්ධතා ශාස්ත්‍රපති උපාධි පාඨමාලාවක්, දැරණපති -පයෙර්ෂණ උපාධි පාඨමාලාවක් 2015 වසරේදී ද පැවැත්වීය. සිංහල අධ්‍යයනාංශය ද දේශපාලන හා රාජ්‍ය ප්‍රතිපත්ති අධ්‍යයනාංශ ද ශාස්ත්‍රපති පාඨමාලා පවත්වා ඇත.

ව්‍යවහාරික සමාජ විද්‍යා පශ්චාත් උපාධි ඩිප්ලෝමාව, සමාජවිද්‍යා ශාස්ත්‍රපති උපාධි, සමාජවිද්‍යා දැරණපති යන පාඨමාලා ත්‍රිත්වය සමාජවිද්‍යා අධ්‍යයනාංශය විසින් ඉදිරිපත් කරන ලදී.

පශ්චාත් උපාධි පාඨමාලා සඳහා ශිෂ්‍ය ලියාපදිංචිය -2016

පාඨමාලාව	ශිෂ්‍ය සංඛ්‍යාව
බෞද්ධ අධ්‍යයන ශාස්ත්‍රපති	30
බෞද්ධ අධ්‍යයන පශ්චාත් උපාධි ඩිප්ලෝමා	12
ආචාරික විද්‍යා දැරණපති/දැරණ සූරී	20
ආචාරික විද්‍යා ශාස්ත්‍රපති	38
මූල්‍ය ආචාරික විද්‍යාව පිළිබඳ ශාස්ත්‍රපති	92
ආචාරික සංවිධාරණය පිළිබඳ පශ්චාත් උපාධි ඩිප්ලෝමා	14
සංචාරක ආචාරික විද්‍යාව සහ හෝටල් කළමනාකරණය පිළිබඳ පශ්චාත් උපාධි ඩිප්ලෝමා	45
සංචාරක ආචාරික විද්‍යාව සහ හෝටල් කළමනාකරණය පිළිබඳ ශාස්ත්‍රපති	22
පරිසර හා කලාපීය සංවිධාරණය පිළිබඳ පශ්චාත් උපාධි ඩිප්ලෝමා	09
ජාත්‍යන්තර සම්බන්ධතා දැරණපති/දැරණ සූරී	07
සමාජවිද්‍යාව පිළිබඳ ශාස්ත්‍රපති	28
ව්‍යවහාරික සමාජවිද්‍යාව පිළිබඳ පශ්චාත් උපාධි ඩිප්ලෝමා	08
එකතුව	325

2.1.1. සම්පත් සහ ශිෂ්‍යයන් පිළිබඳ තොරතුරු

පීඨය	පාඨමාලාව	මුළු ශිෂ්‍ය සංඛ්‍යාව		මුළු අධ්‍යයන කාර්ය මණ්ඩලය		මුළු අධ්‍යයන කාර්ය මණ්ඩලය	
		2015	2016	2015	2016	2015	2016
ශාස්ත්‍ර පීඨය	ශාස්ත්‍රවේදී	2584	2445	142	145	54	53

2.1.2 ප්‍රථම උපාධි දේශීය ශිෂ්‍යයන් පිළිබඳ තොරතුරු

පීඨය	පාඨමාලාව	මාධ්‍ය	ප්‍රථම වසර		දෙවන වසර		තෙවන වසර		සිව්වන වසර	
			2015	2016	2015	2016	2015	2016	2015	2016
ශාස්ත්‍ර	බෞද්ධ අධ්‍යයන	සි/ඉ	139	93	134	105	542	108	09	26
	ප්‍රජාවිද්‍යා	සි/ඉ	249	191	173	254	230	215	30	30
	ආර්ථික විද්‍යා	සි/ඉ/දෙ	135	135	96	136	138	102	65	72
	ඉංග්‍රීසි	ඉ	31	31	28	31	21	37	09	06
	භූගෝල විද්‍යා	සි/ඉ/දෙ	202	196	179	203	212	183	31	50
	ඉතිහාස	සි/ඉ	42	71	30	42	59	31	20	23
	ජාත්‍යන්තර සම්බන්ධතා	සි/ඉ/දෙ	206	190	166	206	380	190	29	43
	දේශපාලන විද්‍යා සහ රාජ්‍ය ප්‍රතිපත්ති	සි/ඉ/දෙ	225	174	230	227	344	250	43	51
	සිංහල	දෙ	377	423	405	377	545	427	32	32
	සමාජ විද්‍යා	සි/ඉ/දෙ	302	404	307	307	276	376	41	45
	සන්නිවේදන සහ මාධ්‍ය අධ්‍යයන	සි/ඉ	88	149	104	92	110	127		

	ඉස්ලාම් ශිෂ්ටාචාරය සහ සංස්කෘතික අධ්‍යයන ඒකකය	දෙ	22	36	14	23	22	17	
	ගණිත ඒකකය	සි/ඉ/දෙ	335	371	93	94			
	පරිගණක ඉගැන්වීමේ ඒකකය	සි/ඉ/දෙ	454	87	140				
	ඉංග්‍රීසි භාෂා ඉගැන්වීමේ ඒකකය.**	ඉ	2257	2284	1469	1456	1207	1024	295 396

ආ) පශ්චාත් උපාධි

ප්‍රදේශ	ප්‍රායෝගික	මාධ්‍යය	බඳවාගත් ශිෂ්‍ය සංඛ්‍යාව		වත්මන් ශිෂ්‍ය සංඛ්‍යාව
			2015	2016	
කලා	දෘෂ්ටිකෝණ නිර්මාණ අධ්‍යයන	සි/ඉ	05		02
	දෘෂ්ටිකෝණ නිර්මාණ අධ්‍යයන	සි/ඉ	05	04	06
	ශාස්ත්‍රපති නිර්මාණ අධ්‍යයන	සි		30	30
	නිර්මාණ අධ්‍යයන පශ්චාත් උපාධි ඩිප්ලෝමා	සි		12	12
	ශාස්ත්‍රපති ප්‍රජා විද්‍යා		17		17
	දෘෂ්ටිකෝණ/දෘෂ්ටිකෝණ ආචාරික විද්‍යා	ඉ	27	20	47
	ශාස්ත්‍රපති - ආචාරික විද්‍යා	ඉ	32	38	70
	ශාස්ත්‍රපති - මූල්‍ය සහ ආචාරික විද්‍යා	ඉ	178	92	270
	ශාස්ත්‍රපති-සංචාරක ආචාරික හා හෝටල් කළමනාකරණ	ඉ	33	22	55

ආර්ථික සංවධර්න පශ්චාත් උපාධි ඩිප්ලෝමා	ඉ	14	14	47
සංචාරක ආර්ථික සහ හෝටල් කළමනාකරණ පශ්චාත් උපාධි ඩිප්ලෝමා	ඉ	37	45	82
ශාස්ත්‍රපති ඉංග්‍රීසි අධ්‍යයන	ඉ	16		16
පරිසර හා කලාපීය සංවධර්නය පිළිබඳ පශ්චාත් උපාධි ඩිප්ලෝමා	ඉ		09	11
ශාස්ත්‍රපති ඉතිහාසය	ඉ			06
දූෂණපති ඉතිහාසය				01
දූෂණසූරි ඉතිහාසය	ඉ			01
ශාස්ත්‍රපති - ජාත්‍යන්තර සම්බන්ධතා	ඉ	26	45	
දූෂණපති - ජාත්‍යන්තර සම්බන්ධතා	ඉ			07
දූෂණ ශූරි දේශපාලන විද්‍යා හා රාජ්‍ය ප්‍රතිපත්ති	ඉ			02
ශාස්ත්‍රපති - සිංහල	සි			104
ශාස්ත්‍රපති - සමාජවිද්‍යා	සි/ඉ		17	19
පශ්චාත් උපාධි ඩිප්ලෝමා ව්‍යවහාරික සමාජ විද්‍යාව	ඉ		11	11
දූෂණපති - සමාජවිද්‍යා	සි/ඉ			11

2.1.3.විදේශීය ශිෂ්‍යයන් පිළිබඳ තොරතුරු

විෂය	පාඨමාලාව	මාධ්‍යය	ප්‍රවේශය		පළමු වසර සිසුන්		දෙවන වසර සිසුන්		තෙවන වසර සිසුන්		සිව්වන වසර සිසුන්		උපාධි ලැබූ සංඛ්‍යාව	
			2015	2016	2015	2016	2015	2016	2015	2016	2015	2016	2015	2016
ශාස්ත්‍ර පීඨය	-	ඉ	-				04	04	03	03	-		-	

2.1.4 අධ්‍යයන කාර්ය මණ්ඩලය පිළිබඳ තොරතුරු :

අධ්‍යයනාංශය / විෂයය	මාධ්‍යය		ජ්‍යෙ. මහාචාර්ය	මහාචාර්ය	සහය මහාචාර්ය	ජ්‍යෙ. කලීකාර්‍ය	හා කලීකාර්‍ය	සීමාසහිත කලීකාර්‍ය	තාවකාලික කලීකාර්‍ය	උපදේශක/විශ්ලේෂක	නිලතර්ක
බෞද්ධ අධ්‍යයන	සි/ඉ			02		02					02
ප්‍රජාවිද්‍යා	සි/ඉ		02			05	02		02		04
ආර්ථික විද්‍යා	සි/ඉ/දෙ			07		12	04		08		
ඉංග්‍රීසි දෙපාර්තමේන්තුව	ඉ		01	02		03	02		02		
භූගෝල විද්‍යා දෙපාර්තමේන්තුව	සි/දෙ		01	01		06	05		09	01 පද්ධති විශ්ලේෂක	01
ඉතිහාස දෙපාර්තමේන්තුව	සි/ඉ					04	01		02		01
ජාත්‍යන්තර සම්බන්ධතා දෙපාර්තමේන්තුව	සි/ඉ/දෙ			01		02	06		03		01
දේශපාලන හා රාජ්‍ය ප්‍රතිපත්ති දෙපාර්තමේන්තුව	සි/ඉ/දෙ					07	05		04		
සිංහල දෙපාර්තමේන්තුව	සි			03	01	05	03		09		
සමාජ විද්‍යා දෙපාර්තමේන්තුව	සි/ඉ/දෙ			01	01	11	05		08		01
ජනමාධ්‍ය ඒකකය	සි/දෙ			03			01		02		
ඉංග්‍රීසි භාෂා ඉගැන්වීම් ඒකකය						04	18		02	04 ස්ථිර	
ඉස්ලාමීය ශිෂ්‍යාචාර ඒකකය	දෙමළ					01	01				
ගණිත ඒකකය	සි/ඉ/දෙ								01		01
පරිගණක ඉගැන්වීම් ඒකකය	සි/ඉ/දෙ									03.තව කාලීක 02 ස්ථිර	
එකතුව			04	20	02	62	53		52	10	11

2.1.5 අනධ්‍යයන කාර්ය මණ්ඩල තොරතුරු :

පීඨය/ශාඛාව	ඉතාම ජ්‍යෙෂ්ඨ	ජ්‍යෙෂ්ඨ	කනිෂ්ඨ	සුලු සේවක	කොන්ත්‍රාත්
ශාස්ත්‍ර පීඨය	02	18	13	20	06
එකතුව	02	18	13	20	06

2.1.6 පර්යේෂණ නවෝත්පාදන හා ප්‍රකාශන පිළිබඳ තොරතුරු

විෂය	ප්‍රකාශන		අලෙවි කළ		ඉදිරිපත් කළ	
	2015	2016	2015	2016	2015	2016
පයෙරීෂණ සංඛ්‍යාව						
බෞද්ධ අධ්‍යයන අංශය	04	02				
ප්‍රජාවිද්‍යා අංශය	10				28	
ආර්ථිකවිද්‍යා අංශය	44	48				
ඉංග්‍රීසි අංශය		04				03
භූගෝලවිද්‍යා අංශය	09	06			07	07
ජාත්‍යන්තර සම්බන්ධතා අංශය						01
දේශපාලන විද්‍යා හා රාජ්‍ය ප්‍රතිපත්ති අංශය	04				05	
සමාජවිද්‍යා අංශය	15	02				04
ඉංග්‍රීසි භාෂා ඉගැන්වීමේ ඒකකය	02	05			04	04
ජනමාධ්‍යය ඒකකය	06	13			03	03
ඉස්ලාමීය ශිෂ්‍යාවාර ඒකකය					01	
නවෝත්පාදන සංඛ්‍යාව						
දේශපාලන විද්‍යා හා රාජ්‍ය ප්‍රතිපත්ති අංශය	01					
C. සඟරා සංඛ්‍යාව						
ප්‍රජාවිද්‍යා අංශය		03				
ආර්ථිකවිද්‍යා අංශය	15	16				
ඉංග්‍රීසි අංශය		02				

භූගෝලවිද්‍යා අංශය		01		
ඉතිහාසය අංශය	01	01		
ජාත්‍යන්තර සම්බන්ධතා අංශය	04			
දේශපාලන විද්‍යා හා රාජ්‍ය ප්‍රතිපත්ති අංශය		01		
සමාජවිද්‍යා අංශය	07	03		
ජනමාධ්‍යය ඒකකය	06	05		
ඉස්ලාමීය ශිෂ්‍යාවාර ඒකකය	01			
කෘති සංඛ්‍යාව				
බෞද්ධ අධ්‍යයන අංශය	01	03		
ප්‍රජාවිද්‍යා අංශය	04	04		
ආර්ථිකවිද්‍යා අංශය	04	03		
ඉංග්‍රීසි අංශය	02	04		
භූගෝලවිද්‍යා අංශය	01	04		
ඉතිහාස අංශය	03	03	03	
සිංහල අංශය		04		
සමාජවිද්‍යා අංශය		04		
ඉංග්‍රීසි භාෂා ඉගැන්වීමේ ඒකකය				01
ඉස්ලාමීය ශිෂ්‍යාවාර ඒකකය	01			
ජනමාධ්‍යය ඒකකය	01	04		
e. ශාස්ත්‍රීය ලිපි සංඛ්‍යාව				
බෞද්ධ අධ්‍යයන අංශය	11			

ප්‍රජාවිද්‍යා අංශය	06	05		08
ආර්ථිකවිද්‍යා අංශය	14	18		
ඉංග්‍රීසි අංශය		04		
භූගෝලවිද්‍යා අංශය	04	12	02	
ඉතිහාස අංශය	05	05		07 07
ජාත්‍යන්තර සම්බන්ධතා අංශය		06		05
දේශපාලන විද්‍යා හා රාජ්‍ය ප්‍රතිපත්ති අංශය				01
සිංහල අංශය	05	04		04 04
සමාජවිද්‍යා අංශය	07	03		02
ඉංග්‍රීසි භාෂා ඉගැන්වීමේ ඒකකය	01			
ජනමාධ්‍යය ඒකකය	09	19		
ඉස්ලාමීය ශිෂ්‍යාචාර ඒකකය	02			
වෙනත්				
බෞද්ධ අධ්‍යයන අංශය	03	03		
ප්‍රජා විද්‍යා අංශය	15	16		14 16
ඉංග්‍රීසි අංශය		08		17 17
භූගෝලවිද්‍යා අංශය	03	02		
ජාත්‍යන්තර සම්බන්ධතා අංශය		01		13
දේශපාලන විද්‍යා හා රාජ්‍ය ප්‍රතිපත්ති අංශය	17			01
සමාජවිද්‍යා අංශය	01			09

ඉංග්‍රීසි භාෂා ඉගැන්වීමේ ඒකකය	03		01
ජනමාධ්‍යය ඒකකය	11		02

2.1.7. පාඨමාලා, සම්මන්ත්‍රණ හා වැඩමුළු පිළිබඳ තොරතුරු

විෂය	ඇතුළත් වූ		සම්පූර්ණ කළ		ඉදිරිපත් කිරීම් කළ	
	2015	2016	2015	2016	2015	2016
a. පශ්චාත් උපාධි පාඨමාලා						
බෞද්ධ අධ්‍යයන අංශය				02		
භූගෝලවිද්‍යා අංශය		01			01	
ජාත්‍යන්තර සම්බන්ධතා අංශය	02	01	03			
b. පශ්චාත් උපාධි ඩිප්ලෝමා ගණන						
ජනමාධ්‍ය ඒකකය	03	04	03		03	
c. උපාධි පාඨමාලා ගණන						
ජාත්‍යන්තර සම්බන්ධතා අංශය					01	01
d. ඩිප්ලෝමා වැඩසටහන් ගණන						
භූගෝලවිද්‍යා අංශය		01		01		01
e. සහතිකපත්‍ර පාඨමාලා ගණන						
ජාත්‍යන්තර සම්බන්ධතා අංශය	01	02	01		02	01
f. වෙනත්						
ජාත්‍යන්තර සම්බන්ධතා අංශය	11	10	11	10		
සමාජවිද්‍යා අංශය		18				01
එකතුව	19	51	07	03	07	07

2.1.8 ලැබුණු ක්‍රියාමාර්ග පිළිබඳ තොරතුරු

විෂය	ක්‍රියාමාර්ග සංඛ්‍යාව		විද්‍යාර්ථීන් සංඛ්‍යාව		ශිෂ්‍ය සංඛ්‍යාව	
	2015	2016	2015	2016	2015	2016
a. දේශීය ක්‍රියාමාර්ග	10	07	03		08	06
b. ජාතික ක්‍රියාමාර්ග	04	04	03			
c. අන්තර්ජාතික ක්‍රියාමාර්ග	03		03	02		
d. වෙනත්						
එකතුව	17	11	09	02	08	06

2.1.9 අලුතින් ඇරඹූ පාඨමාලා පිළිබඳ තොරතුරු : 2016

සූචක	පාඨමාලාව	මාධ්‍යය	සහතිකපත්‍ර	ඕප්ලෝමා	පශ්චාත් උපාධි පාඨමාලා	ශාස්ත්‍රපති	දර්ශන පති	දර්ශන සූචි
			2016	2016	2016	2016	2016	2016
ශාස්ත්‍ර පීඨය	ශාස්ත්‍රපති බෞද්ධ අධ්‍යයන	ඉ				ශාස්ත්‍රපති		
	බෞද්ධ අධ්‍යයන පශ්චාත් උපාධි ඕප්ලෝමා	සී			පශ්චාත් උපාධි ඕප්ලෝමා			

2.1.10 ව්‍යාපෘති (දේශීය/ විදේශීය ප්‍රතිපාදන ලද)

නම හා විස්තර	ණය/ ආධාර	අනුග්‍රාහක අංශකනය	TCE රු.	RFA රු.	DF රු.
සංචාරක මග පෙන්වීම් පුහුණු වැඩසටහන	ආධාර	යුනෙස්කෝව	මිලියන 2.04		
විද්‍යාත්මක සමුද්‍ර විද්‍යාලයෙහි	ආධාර	විද්‍යාත්මක සමුද්‍ර විද්‍යාලය	මිලියන 1.12		

විදේශ පුහුණුව					
ඉතිහාසය හා ප්‍රජා ව්‍යාපෘතිය	ආධාර	FLICT			
උප්පලා වි. විද්‍යාලයේ සාමය හා ගැටුම් අධ්‍යයන අංශය හා සිදුකල ව්‍යාපෘතිය	ආධාර	ස්විඩන පයෙර්ෂණ මණ්ඩලය		මිලියන 8.1	

2.2 අධ්‍යාපන පීඨය

අධ්‍යාපන පීඨයේ දැක්ම:

අධ්‍යාපන පීඨය මිනිසන් බවට සේවය කිරීමට කැප වූ විද්වත්භාවයෙන්, අධ්‍යාපන විෂයය ඉගැන්වීමේ හා ඒ පිළිබඳ පයෙර්ෂණයෙන් උත්කෘෂ්ඨ කේන්ද්‍රයක් බවට පත්කිරීම.

අධ්‍යාපන පීඨයේ මෙහෙවර:

අවශ්‍ය දැනුම, සුභවාදී ආකල්ප සහිත ජාතීය උදෙසා ඉගැන්වීම, පයෙර්ෂණ හා ඉටුකෙරෙන සේවයෙහි ඵලදායී දක්‍ෂතා සහිත වූ කැපවීමෙන් යුතු වෘත්තීය අධ්‍යාපනඥයන් සංවර්ධනය කිරීම කෙරෙහි උපකාරී වීම.

2.2.1 ශිෂ්‍යයන් සහ සම්පත් පිළිබඳ විස්තර

	පාඨමාලා	ශිෂ්‍ය සංඛ්‍යාව		අධ්‍යයන කාර්ය මණ්ඩලය		අනධ්‍යයනකාර්ය මණ්ඩලය	
		2015	2016	2015	2016	2015	2016
	පූර්ණ කාලීන පාඨමාලා						
	අධ්‍යාපනවේදී	334	396				
	අධ්‍යාපන පශ්චාත් උපාධි ධීප්ලෝමා (සිංහල)	98	94				
	අධ්‍යාපන පශ්චාත් උපාධි ධීප්ලෝමා (දෙමළ)	24	32				
	දෙවන භාෂාවක් ලෙස ඉංග්‍රීසි ඉගැන්වීම (TESL)	19					
	අධ්‍යාපනපති - සාමාන්‍ය (සිංහල)	57					
	දුර්වලපති	21					

අධ්‍යාපන පීඨය	දුර්වලතරු	04				
	අධිර් කාලීන පාඨමාලා					
	අධ්‍යාපන පශ්චාත් උපාධි ඩිප්ලෝමා (සිංහල)	1093				
	අධ්‍යාපන පශ්චාත් උපාධි ඩිප්ලෝමා (ඉංග්‍රීසි)	129				
	අධ්‍යාපනය, නාට්‍ය හා රංගකලාව පිළිබඳ පශ්චාත් උපාධි පාඨමාලාව(සිංහල)	75				
	උපදේශනය පිළිබඳ පශ්චාත් උපාධි ඩිප්ලෝමා (සිංහල මාධ්‍ය)	60	78			
	ශාස්ත්‍රපති (සාමාන්‍ය) සිංහල	87				
	අධ්‍යාපනපති (සිංහල මාධ්‍ය)	75				
	අධ්‍යාපනපති (ඉංග්‍රීසි මාධ්‍ය)	45				
	දුර්වලතරු	44				
	දුර්වලතරු	09				

2.2.2. දේශීය සිසුන්- ප්‍රථම උපාධි

පාඨමාලාව	මාධ්‍යය	බඳවා ගැනීම්		1 වසර සිසුන්		2 වසර සිසුන්		3 වසර සිසුන්		උපාධිලත් සංඛ්‍යාව	
		2015	2016	2015	2016	2015	2016	2015	2016	2015	2016
අධ්‍යාපනවේදී (B. Ed)	සිංහල		61		61		63	63	90	2017 මූල කාර්‍යවේදී ප්‍රතිඵල නිකුත් වේ.	
	දෙමළ		23		23		15	23	27		
	ඉංග්‍රීසි		19		19		15	17	21		

අ) පශ්චාත් උපාධි

පාඨමාලා	මාධ්‍යය	බඳවාගත් සංඛ්‍යාව		වත්මන් ශිෂ්‍ය සංඛ්‍යාව
		2015	2016	
පූර්ණකාලීන				
අධ්‍යාපන පශ්චාත් උපාධි ඩිප්ලෝමා (සිංහල)		98	96	96
අධ්‍යාපන පශ්චාත් උපාධි ඩිප්ලෝමා (දෙමළ)		24	32	32
දෙවන භාෂාවක් ලෙස ඉංග්‍රීසි ඉගැන්වීම (TESL)	ඉ	19		19
අධ්‍යාපනපති සාමාන්‍ය - සි	සි	57		
දර්ශනපති			21	21
දර්ශනසූචි			04	04
අධර් කාලීන				
අධ්‍යාපන පශ්චාත් උපාධි ඩිප්ලෝමා	සි	1093		1093
අධ්‍යාපන පශ්චාත් උපාධි ඩිප්ලෝමා	ඉ	129		129
අධ්‍යාපනය, නාව්‍ය හා රංග කලාව පිළිබඳ පශ්චාත් උපාධි පාඨමාලාව	සි	75		75
උපදේශනය පිළිබඳ පශ්චාත් උපාධි ඩිප්ලෝමා	සි	60	78	
අධ්‍යාපනපති (සාමාන්‍ය)	සි		87	
අධ්‍යාපනපති (කළමනාකරණ)	සි	75		
අධ්‍යාපනපති (කළමනාකරණ)	ඉ	45		
දුර්වනපති		44		
දුර්වනසූචි		09		

2.2.3 අධ්‍යයන කාර්ය මණ්ඩලය

විෂයය	මාධ්‍යය	ජ්‍යෙෂ්ඨ මහාචාර්ය	සහකාර මහාචාර්ය	ජ්‍යෙෂ්ඨ කලීකාරවරු	කලීකාරවරු	සීමාවාසික කලීකාරවරු	පරිපාලන නිලධාරී	උපදේශක
	සී/ඉ/දෙ	01	03	09	09	09	01	02

2.2.4 අනුධ්‍යයන කාර්ය මණ්ඩලය

ජ්‍යෙෂ්ඨතම	ජ්‍යෙෂ්ඨ	කණිෂ්ඨ	සුළු සේවක	කොන්ත්‍රාත්
03	02	05	05	03

2.2.5 පර්යේෂණ, නවෝත්පාදන සහ ප්‍රකාශනවල විස්තර :

විෂය	ප්‍රකාශන		අලෙවිකළ		ඉදිරිපත් කළ	
	2015	2016	2015	2016	2015	2016
අ. පයෙර්ෂණ සංඛ්‍යාව	11	18			24	09
ආ. නවෝත්පාදන සංඛ්‍යාව						
ඇ. වාර සඟරා සංඛ්‍යාව	09	05				
ඉ. ග්‍රන්ථ සංඛ්‍යාව	07	03			01	
උ. ලිපි සංඛ්‍යාව	23	22			08	06
එ. වෙනත් එකතුව	50	48			33	15

2.2.6 පාඨමාලා, සම්මන්ත්‍රණ සහ වැඩමුළු පිළිබඳ විස්තර

විෂය	ඇතුළත් කළ		සම්පූර්ණ කළ		ඉදිරිපත් කිරීම් කළ	
	2015	2016	2015	2016	2015	2016
අ. පශ්චාත් උපාධි පාඨමාලා සංඛ්‍යාව	03	01	-		03	
ආ. පශ්චාත් උපාධි ඩිප්ලෝමා සංඛ්‍යාව			-			
ඇ. උපාධි පාඨමාලා සංඛ්‍යාව			-			
ඉ. ඩිප්ලෝමා පාඨමාලා සංඛ්‍යාව			-			

උ. සහතිකපත්‍ර පාඨමාලා සංඛ්‍යාව	01		-			03
ඌ. වෙනත්	113					
එකතුව	117	01			03	03

2.2.7. ලැබූ ත්‍යාග පිළිබඳ තොරතුරු :

විෂය	ත්‍යාග සංඛ්‍යාව		ආචාර්යවරුන් සංඛ්‍යාව		ශිෂ්‍ය සංඛ්‍යාව	
	2015	2016	2015	2016	2015	2016
අ. දේශීය ත්‍යාග				*01		
ආ. ජාතික ත්‍යාග						
ඇ. ජාත්‍යන්තර ත්‍යාග						
ඉ. වෙනත්						
අන්තර් විශ්වවිද්‍යාලීය ප්‍රශ්න විචාරාත්මක තරඟාවලිය						
එකතුව						

- කොළඹ විශ්ව විද්‍යාලීය පර්යේෂණ ත්‍යාග

2.3 පශ්චාත් උපාධි අධ්‍යයන පීඨය

දැක්ම

දැනුම, අධ්‍යාපනය, පර්යේෂණ සහ ව්‍යවසායනත්වය අතර සහනීයවක් ගොඩ නගමින් කලාපීය හා අන්තර්ජාතික කිතුනියක් සහිත විශිෂ්ට මධ්‍යස්ථානයක් බවට පත් වීමට තැත් කිරීම

මෙහෙවර

ඉගැන්වීම හා පර්යේෂණ මගින් ජාතික සංවිධර්නයට දායක වන විග්‍රහාත්මක හැකියා හා ස්වාධීන වින්තනයෙන් පොහොසත් නව නිමර්ණාත්මක කුසලතා සහිත සමාජ වගකීම් දැරිය හැකි ඉහළ මට්ටමේ මානව ශක්‍යතා බිහි කිරීමට කැපවූ විශිෂ්ට මධ්‍යස්ථානයක් බවට පත් වීමට තැත් කිරීම

කොළඹ විශ්වවිද්‍යාලීය පශ්චාත් උපාධි අධ්‍යයන පීඨය, ශ්‍රී ලංකාවේ පශ්චාත් උපාධි ආයතන අතුරින් ප්‍රධානතම ආයතනයකි. 1987 අංක 3 දරන උපාධි අධ්‍යයන පීඨ පනතින් මෙම උපාධි අධ්‍යයන පීඨය ස්ථාපනය කරන ලදී. පීඨාධිපතිතුමාගේ ප්‍රධානත්වයෙන් යුත් මෙහි කළමනාකාරිත්වය උපාධි අධ්‍යයන මණ්ඩලය විසින් දරනු ලබන අතර, එම මණ්ඩලය කොළඹ විශ්වවිද්‍යාලයේ සනාතන සභාවට හා පාලක සභාවට වගකිව යුතුය. පනත යටතේ ස්ථාපනය කරන ලද සංවිධර්න අධ්‍යයන සඳහා වන සංවිධර්න අධ්‍යයන මණ්ඩලයද වෘත්තීමය අධ්‍යයන සඳහා වන සංවිධර්න අධ්‍යයන මණ්ඩලයද, වෘත්තීමය අධ්‍යයන සඳහා වන අධ්‍යයන මණ්ඩලය ද ප්‍රතිපත්ති සැලසුම් කිරීමේ පළමු තලය ලෙසින් ක්‍රියාත්මක වෙමින් තම නිදේර්ශ, පීඨ සභාවේ අනුමැතිය සඳහා ඉදිරිපත් කරයි. පීඨ සභාව මෙම තීරණ ඇගයීමට ලක් කර සනාතන සභා අනුමැතිය සඳහා නිදේර්ශ කරයි.

2016 වසරේ උපාධි අධ්‍යයන පීඨ සභාවේ සංයුතිය පහත පරිදි විය.

උපාධි අධ්‍යයන පීඨය (සභාපති)	මහාචාර්ය නයනි මෙලගොඩ(2016.01.21 සිට) මහාචාර්ය අතුල රණසිංහ (2015.12.18-2016.01.20)
පීඨාධිපතිවරු	
පීඨාධිපති ශාස්ත්‍ර පීඨාධිපති අධ්‍යාපන පීඨය	මහාචාර්ය අතුල රණසිංහ මහාචාර්ය මංජුලා විදානපතිරන(2016 අගෝස්තු සිට) මහාචාර්ය ඩබ්. වන්දුදාස (2016 ජූලි දක්වා) ඉන්දිරා නානායක්කාර මිය ආචාර්ය ආර්. සේනාධිරාජා මහාචාර්ය ඒ.ජේ. පෙරේරා
පීඨාධිපති - නීති පීඨය පීඨාධිපති- කළමනාකරණ හා මූල්‍ය පීඨය පීඨපති- වෛද්‍ය පීඨය	
පීඨාධිපති - විද්‍යා අධ්‍යක්ෂ- පශ්චාත් උපාධි වෛද්‍ය විද්‍යා ආයතනය	මහාචාර්ය කේ.ආර්.ආර්. මහානාම මහාචාර්ය ජානක ද සිල්වා ආචාර්ය අවුල ජයතිලක (2016 දෙසැම්බර් සිට)
පාලක සභාව විසින් නම් කළ	
පාලක සභාව විසින් නම් කළ	මහාචාර්ය ටී. ආර්. ආරියරත්න මහාචාර්ය ලක්ෂ්මන් රත්නායක ආචාර්ය රාණි ජයමහ මහාචාර්ය මෙමත්‍රී වික්‍රමසිංහ (සැප්. සිට) මහාචාර්ය සුනිල් ශාන්ත(සැප්. සිට) එච්.එම්.ඩබ්.ජී.පී.ආර්.ඒ.බණ්ඩාර(නී.ලේඛ කායිකාරී)
ලේකම් පහත සඳහන් අය පීඨ සභා රැස්වීම් වලට ආරාධිතයින් වශයෙන් සහභාගී වූහ. සභාපති BSDS - මහාචාර්ය ජේ.කේ.ඩී.එස්. ජයනෙන්නි	

සභාපති BPS - රනිල් අයි. සේනාරත්න

2.3.1. ශිෂ්‍ය සංඛ්‍යාව

2016 වසරේ දශර්ඡපති, දශර්ඡසූරී ශාස්ත්‍රපති, පශ්චාත් උපාධි ඩිප්ලෝමා සහ විධායක ඩිප්ලෝමා සඳහා බඳවා ගත් මුලු සංඛ්‍යාව 1246කි.මෙම වසර තුළ සම්පූර්ණ උපාධි ප්‍රතිදානය 518 විය.

2.3.2 අධ්‍යයන සහ අනධ්‍යයන කාර්ය මණ්ඩල විස්තර

පීඨයේ පීඨාධිපති ලෙසින් මහාචාර්ය නයනී මෙලගොඩ කටයුතු කළ අතර එච්. එම්. ඩබ්. ජී. පී. ආර්. ඒ. බණ්ඩාර මහතා පීඨයේ ජ්‍යෙෂ්ඨ සහකාර ලේඛකාධිකාරී ලෙස වසර මුළුල්ලේ ම තව දුරටත් කටයුතු කළේය. අසමාන කහදූව ජ්‍යෙෂ්ඨ සහකාර මූල්‍යාධිකාරී ලෙස 2016 ජනවාරි සිට කටයුතු කළේය. උපාධි අධ්‍යයන පීඨය ස්ථිර සේවකයන් දස දෙනෙකු ද කොන්ත්‍රාත් පදනම මත සේවකයන් විසි දෙනෙකු ද සේවයෙහි යොදවා ඇත.

අධ්‍යයන අධ්‍යක්ෂ

ආචාර්ය අවල ජයතිලක පශ්චාත් උපාධි අධ්‍යයන පීඨයේ අධ්‍යයන අධ්‍යක්ෂ ලෙස 2016.06.01 සිට පත් කරන ලදී.

පශ්චාත් උපාධි පාඨමාලා සම්බන්ධීකාරකවරු

පාඨමාලාව	සම්බන්ධීකාරක
බහු-ශික්ෂණ අධ්‍යයන පිළිබඳ දැනුම සහ දැනුවත්වීම	ආචාර්ය ඒ.ඒ.සී .අබේසිංහ ආචාර්ය අයි.එම් .ලක්මන් ආචාර්ය එස් .පී .ප්‍රේමරත්න
සායනික මනෝවිද්‍යාව පිළිබඳ දැනුම	රොෂාන් ධර්මපාල මයා
ව්‍යාපාර අධ්‍යයන ශාස්ත්‍රපති	ආචාර්ය කේ .කපේන්ද්‍ර
තොරතුරු පද්ධති කළමනාකරණය පිළිබඳ පශ්චාත් උපාධි ඩිප්ලෝමා/ශාස්ත්‍රපති	ආචාර්ය නිෂාර ප්‍රනාන්දු ආචාර්ය අවල ජයතිලක
කාන්තා අධ්‍යයන පිළිබඳ පශ්චාත් උපාධි ඩිප්ලෝමා/ශාස්ත්‍රපති	ආචාර්ය ආශා අබේසේකර
මානව හිමිකම් පිළිබඳ පශ්චාත් උපාධි ඩිප්ලෝමා/ශාස්ත්‍රපති	වසන්තා සෙනෙවිරත්න
ජපන් අධ්‍යයන පිළිබඳ පශ්චාත් උපාධි ඩිප්ලෝමා/ශාස්ත්‍රපති	ආචාර්ය මනෝරි වීරතුංග
සංවිධාන අධ්‍යයන පිළිබඳ පශ්චාත් උපාධි ඩිප්ලෝමා/ශාස්ත්‍රපති	මහාචාර්ය කේ .අමිතර්ලිංගම්
ව්‍යාපාර කළමනාකරණය පිළිබඳ පශ්චාත් උපාධි ඩිප්ලෝමා -සම්ප්‍රදායික මාදිලිය	ආචාර්ය ඒ.ඒ .අසීස්

ව්‍යාපාර කළමනාකරණය පිළිබඳ පශ්චාත් උපාධි ඩිප්ලෝමා) එම් .ඉගෙනුම මගින්	ආචාර්ය එච්.එම්. එන්. පද්මසිරි
උපදේශනය සහ මනෝ විද්‍යාත්මක සහය පිළිබඳ පශ්චාත් උපාධි ඩිප්ලෝමා.	ආචාර්ය ආශා අබේසේකර ආචාර්ය එම්.ටී.එම්. මහීස්
කම්කරු සම්බන්ධතා සහ මානව සම්පත් කළමනාකරණය පිළිබඳ පශ්චාත් උපාධි ඩිප්ලෝමා /ශාස්ත්‍රපති	ආචාර්ය එම්.පී.පී. ධර්මදාස ආචාර්ය එන්.එන්. ජේ. නවරත්න
රාජ්‍ය පරිපාලනය/මහජන කළමනාකරණය පිළිබඳ පශ්චාත් උපාධි ඩිප්ලෝමා/ශාස්ත්‍රපති	ආචාර්ය බී.නිශාන්ත
අලෙවිකරණය පිළිබඳ විධායක ඩිප්ලෝමා-සාම්ප්‍රදායික මාදිලිය.	ආචාර්ය කේ .කජේන්ද්‍ර
නිෂ්පාදනය/නිෂ්පාදන කළමනාකරණය පිළිබඳ පශ්චාත් උපාධි ඩිප්ලෝමා /ශාස්ත්‍රපති	ආර්.අයි .සේනාරත්න ඩබ්ලිව්.ඒ.බී.එස් .වික්‍රමාරච්චි ආචාර්ය ඒ.ඒ .අසීස්
කලාපීය සංවිධර්නය සහ සැලසුම්කරණය පිළිබඳ ශාස්ත්‍රපති	මහාචාර්ය එස්.ඒ .නෝබට්
ගැටුම් සහ සාම අධ්‍යයනය පිළිබඳ පශ්චාත් උපාධි ඩිප්ලෝමා/ශාස්ත්‍රපති	ඒ .සවෙර්ස්ටන්.
පරිසර කළමනාකරණය පිළිබඳ පශ්චාත් උපාධි ඩිප්ලෝමා /ශාස්ත්‍රපති	මහාචාර්ය එස්.ඒ .නෝබට්
අලෙවිකරණය පිළිබඳ එම් .ඉගෙනුම ඔස්සේ විධායක ඩිප්ලෝමා	ආචාර්ය කේ .කජේන්ද්‍ර
එම් .ඉගෙනුම් ක්‍රමය ඔස්සේ මහජන කළමනාකරණය සහ ආණ්ඩුකරණය පිළිබඳ විධායක ඩිප්ලෝමා	ආචාර්ය බී.නිශාන්ත
මානව අයිතිවාසිකම් පිළිබඳ විධායක ඩිප්ලෝමා	ආචාර්ය කෝකිලා කෝණසිංහ එම්.ඒ .එම් .හකීම්

පශ්චාත් උපාධි වැඩසටහන්

දර්ශනසූරී උපාධි	
දැරණපති / දැරණසූරී	වි වි ප්‍ර කො අනුමත
සායනික මනෝවිද්‍යාව පිළිබඳ දැරණපති	වි වි ප්‍ර කො අනුමත

පශ්චාත් උපාධි ඩිප්ලෝමා	
ව්‍යාපාර කළමනාකරණය පශ්චාත් උපාධි ඩිප්ලෝමා	වි වි ප්‍ර කො අනුමත
ව්‍යාපාර කළමනාකරණය පශ්චාත් උපාධි ඩිප්ලෝමා (එම් ඉගෙනුම මගින්)	වි වි ප්‍ර කො අනුමත
සංවර්ධන අධ්‍යයන පශ්චාත් උපාධි ඩිප්ලෝමා	වි වි ප්‍ර කො අනුමත
තොරතුරු පද්ධති කළමනාකරණය පශ්චාත් උපාධි ඩිප්ලෝමා	වි වි ප්‍ර කො අනුමත
ස්ත්‍රී පුරුෂ සමාජභාවය හා කාර්තා අධ්‍යයන පශ්චාත් උපාධි ඩිප්ලෝමා	වි වි ප්‍ර කො අනුමත
කම්කරු සම්බන්ධතා සහ මානව සම්පත් කළමනාකරණය පිළිබඳ පශ්චාත් උපාධි ඩිප්ලෝමා	වි වි ප්‍ර කො අනුමත
ජපන් අධ්‍යයන පශ්චාත් උපාධි ඩිප්ලෝමා	වි වි ප්‍ර කො අනුමත
ගැටුම් හා සාමයික අධ්‍යයන පශ්චාත් උපාධි ඩිප්ලෝමා	වි වි ප්‍ර කො අනුමත
මානව අයිතිවාසිකම් පිළිබඳ පශ්චාත් උපාධි ඩිප්ලෝමා	වි වි ප්‍ර කො අනුමත
නිෂ්පාදන හා කළමනාකරණ පශ්චාත් උපාධි ඩිප්ලෝමා	වි වි ප්‍ර කො අනුමත
උපදේශනය සහ මනෝසමාජීය සහාය පිළිබඳ පශ්චාත් උපාධි ඩිප්ලෝමා	වි වි ප්‍ර කො අනුමත
මහජන පරිපාලනය හා මහජන කළමනාකරණය පිළිබඳ පශ්චාත් උපාධි ඩිප්ලෝමා (ඊ ඉගෙනුම මගින්)	වි වි ප්‍ර කො අනුමත

පරිසර කළමනාකරණය පශ්චාත් උපාධි ඩිප්ලෝමා	වි වි ප්‍ර කො අනුමත
ප්‍රාදේශීය සංවර්ධනය හා සැලසුම් පිළිබඳ ශාස්ත්‍රපති උපාධි	වි වි ප්‍ර කො අනුමත
ව්‍යාපාර අධ්‍යයනය ශාස්ත්‍රපති උපාධි	වි වි ප්‍ර කො අනුමත
සංවර්ධන අධ්‍යයන ශාස්ත්‍රපති උපාධි	වි වි ප්‍ර කො අනුමත
තොරතුරු පද්ධති කළමනාකරණය ශාස්ත්‍රපති උපාධි	වි වි ප්‍ර කො අනුමත
කම්කරු සබඳතා හා මානව සම්පත් කළමනාකරණ ශාස්ත්‍රපති උපාධිය	වි වි ප්‍ර කො අනුමත
ජපන් අධ්‍යයන - ශාස්ත්‍රපති උපාධි	වි වි ප්‍ර කො අනුමත
ගැටුම් සහ සාමය පිළිබඳ ශාස්ත්‍රපති උපාධි	වි වි ප්‍ර කො අනුමත
මානව අයිතීන් පිළිබඳ ශාස්ත්‍රපති උපාධි	වි වි ප්‍ර කො අනුමත
නිෂ්පාදන හා කළමනාකරණ ශාස්ත්‍රපති උපාධි	වි වි ප්‍ර කො අනුමත
උපදේශනය සහ මනෝසමාජීය සහාය පිළිබඳ ශාස්ත්‍රපති උපාධි	වි වි ප්‍ර කො අනුමත
ප්‍රජා පරිපාලන හා කළමනාකරණ ශාස්ත්‍රපති උපාධි	වි වි ප්‍ර කො අනුමත
ස්ත්‍රී පුරුෂ සමාජභාවය හා කාර්තෘ අධ්‍යයන ශාස්ත්‍රපති උපාධි	වි වි ප්‍ර කො අනුමත

විධායක ඩිප්ලෝමා වැඩසටහන්

අලෙවිකරණය පිළිබඳ විධායක ඩිප්ලෝමා
අලෙවිකරණය පිළිබඳ විධායක ඩිප්ලෝමා (එම් ඉගෙනුම)
ප්‍රජා පරිපාලන හා කළමනාකරණ විධායක ඩිප්ලෝමා (එම් ඉගෙනුම)
මානව අයිතීන් පිළිබඳ විධායක ඩිප්ලෝමා

2.3.3 වැඩමුළු/ පර්යේෂණ සැසි/ පර්යේෂණ සැසි සමුදා

- ජාත්‍යන්තර කාන්තා දිනය සැමරීම සඳහා උසස් අධ්‍යාපනයේ කාන්තාවෝ යන මැයෙන් පර්යේෂණ සැසියක් පවත්වන ලදී.

දේශකයන්: ජ්‍යෙෂ්ඨ මහාචාර්ය ලක්ෂ්මන් දිසානායක (උපකුලපති)
 මහාචාර්ය නයනි මෙලගොඩ (පීඨාධිපති- ප.උ.පීඨය)
 ශ්‍රී ලංකාවේ නෙදලර්න්ත තානාපති ජොහාන් ඩොන්වෝඩ්
 ඇලේන් සිබ්ලන් (එ.ජා.ජනගහන අරමුදල)
 ආචාර්ය හරිනි අමරසූරිය
 ආචාර්ය නිමරාල් රංජිත් දේවසිරි
- බහු ශික්ෂණ පර්යේෂණ පිළිබඳ වාර සඟරාව

මහාචාර්ය ජයදේව උයන්ගොඩ විසින් සම්පාදනය කරන ලද බහු ශික්ෂණ පයෙර්ෂණ පිළිබඳ වාර සඟරාවේ II කාණ්ඩයේ II සඟරාව 2016 ජූනි මස නිකුත් විය.
- වාර්ෂික පර්යේෂණ සැසි සමුළුව (2016 ඔක්. 18)

තේමාව: ජාතික සහජීවනය සඳහා ධරණීය සංවධර්නය

සමුළු මාතෘකා	මූලසූත
සාමය ගොඩනැගීම	ජ්‍යෙෂ්ඨ මහාචාර්ය අමල් ජයවධර්න ආචාර්ය ජෝ විලියම්
ධරණීය සංවධර්නය	ජ්‍යෙෂ්ඨ මහාචාර්ය ලක්ෂ්මන් දිසානායක මහාචාර්ය ඩබ්. විමලරත්න හිමි මහාචාර්ය ජේ.ඒ. එස්. කේ ජයකොඩි
මානව හිමිකම්	සම්මානිත විද්‍යාත්මක මහාචාර්ය සාවිත්‍රී ගුණසේකර
ස්ත්‍රී පුරුෂ සමාජභාවය, සෞඛ්‍යය හා යහපැවැත්ම	මහාචාර්ය සුරංගි වයි. යසවධර්න
ජාත්‍යන්තර හා කලාපීය සහෙයාභීතාව	මහාචාර්ය නයනි මෙලගොඩ
පාරිසරික පාලනය	මහාචාර්ය ජේ. කේ. ඩී.එස්. ජයකොඩි

ෙමම සමුළුව සඳහා සාරසංක්ෂේප 105 ක් ලැබුණු අතර ඉන් තෝරාගත් 56ක් සාරසංක්ෂේප එකතුවේ පල කරන ලදී.

කොළඹ විශ්වවිද්‍යාලීය ආයතනික සමාලෝචනය

ආයතනික සමාලෝචනයට පෙර සූදානමක් සේ විෂයපථ සම්බන්ධීකාරකවරුන් පත්කිරීම 2016 ජනවාරි මස සිදු විය. උපාධි පීඨයේ ආයතනික සමාලෝචනය 2015 මාතරු 15 වන දා පවත්වන ලදී.

ශ්‍රී ලංකා සුදුසුකම් රාමුව පිළිබඳ වැඩසටහන

පශ්චාත් උපාධි අධ්‍යයන පීඨයේ සියලු වැඩසටහන්වල සම්බන්ධීකාරකවරුන් සඳහා 2016.12.19 දින ආචාර්ය ගෝමිනිදා පොන්නම්පෙරුම හා ආචාර්ය අවුල ජයතිලකගේ සම්පත්දායකත්වයෙන් වැඩමුළුවක් පැවැත්විණි.

ආචාරධර්ම සමාලෝචන කමිටුව

පශ්චාත් උපාධි අධ්‍යයන පීඨයේ ආචාරධර්ම සමාලෝචන කමිටුව 2016 දෙසැම්බර් මාසයේදී නැවත පත් කරන ලද අතර එහි මූලිකත්වය දරන්නේ ආචාර්ය දුලානි සමරනායක විසිනි.

පර්යේෂණ කමිටුව

2016 දී පීඨයේ පයෙර්ෂණ කමිටුව මහාචාර්ය එස්. ඒ. නෙල්සන්ගේ මූලිකත්වයෙන් පිහිටුවන ලදී.

තත්ත්ව ප්‍රවර්ධන කුටිය

පීඨය සඳහා තත්ත්ව ප්‍රවර්ධන කුටියක් පිහිටවීමට පීඨ සභාවේ අනුමැතිය හිමිවිය.

2.3.4. ව්‍යාපෘති

පශ්චාත් උපාධි අධ්‍යයන පීඨ ගොඩනැගිල්ල තැනීමේ දෙවන අදියර 2016 අගෝස්තු මස අවසන් වූ අතර තෙවන අදියර සැප්තැම්බර් මස ආරම්භ විය.

2016 සැප්තැම්බර් හා ඔක්තෝබර් මාසවල විභාග පැවැත්වීමට ශාස්ත්‍ර පීඨයට මහල් දෙකක් ලබා දෙන ලදී.

2016 දෙසැම්බර් මස සිට පීඨයේ පරිපාලන අංශය හා පුස්තකාලය 35/30, ස්ටෑන්ලි විජේසුන්දර මාවතේ පිහිටි නව පීඨ ගොඩනැගිල්ලේ බිම්මහලට හා පළමු මහලට ගෙනයන ලදී.

2.4 නීති පීඨය

2. දැක්ම

පුද්ගලයන් තුළ සාධාරණත්වය කෙරෙහි කැපවීම හා මහා සමාජය කෙරෙහි වගකීම් සහගත හැඟීම් ඇති කරමින් ඔවුන්ගේ පුද්ගල පෞරුෂයේ පුණර් සංවර්ධනය පීඨය මගින් ප්‍රවර්ධනය කෙරේ.

2. මෙහෙවර

සමාජ අවශ්‍යතා සහ අභියෝග වලට ප්‍රතිචාර දැක්වීම හා නීති අධ්‍යාපනය හා පයෙර්ෂණ සඳහා කැපවෙමින් ඒවායේ ප්‍රමිති ආරක්ෂා කිරීමට නීති පීඨය කැපවී සිටියි. විවිධත්වයෙන් හා විරුද්ධමත ඉවසීමෙන් සමන්විත වූ ශාස්ත්‍රීය නිදහස හා ඉගෙනුම් සංස්කෘතියක් මත පදනම් වූ විශ්ව විද්‍යාල ප්‍රජාවක් තුළින් මෙම අරමුණ ඉටුකර ගැනීම පීඨයේ අපේක්ෂාව වේ.

2.4.1 . සම්පත් සහ සිසුන්

පීඨය	පාඨමාලාව	මුලු ශිෂ්‍ය සංඛ්‍යාව		මුලු අධ්‍යයන කායර් මණඩලය		මුලු අධ්‍යයන සහායක කායර් මණඩලය		මුලු අනධ්‍යයන කායර් මණඩලය	
		2015	2016	2015	2016	2015	2016	2015	2016
නීති පීඨය	LL.B	1059	1063	39	39	02	02	12	15
	LL.M	144	165	13	13	-	-	02 (කොන්ත්‍රාත් පදනම)	02 (කොන්ත්‍රාත් පදනම)

2.4.2. දේශීය සිසුන්

අ) පුරාම උපාධි සිසුන්

පීඨය	පාඨමාලාව	මාධ්‍යය	මුලු ශිෂ්‍ය සංඛ්‍යාව		පළමු වසර සිසුන්		දෙවන වසර සිසුන්		තෙවන වසර සිසුන්		සිව්වන වසර සිසුන්		උපාධි ලත් සිසුන්	
			2015	2016	2015	2016	2015	2016	2015	2016	2015	2016	2015	2016
	LL.B	සිංහල	255	249	163	188	196	159	234	190	187	234	185	233
		දෙමළ			33	18	29	32	27	29	29	26	29	27
		ඉංග්‍රීසි			59	43	29	62	45	31	31	46	32	44
එකතුව					254	249	254	253	306	250	245	306	246	304

ආ) පශ්චාත් උපාධි සිසුන්

පීඨය	පාඨමාලාව	මාධ්‍යය	බඳවා ගැනීම්		වත්මන් ශිෂ්‍ය සංඛ්‍යාව	සම්පූර්ණ කළ ශිෂ්‍ය සංඛ්‍යාව			
			2015	2016		2015	2016	2015	2016
නීති	LL.M	ඉ		165	165	108	-	-	-
එකතුව				165	165	108			

2.4.3 අධ්‍යයන කාර්ය මන්ඩලය

පීඨය	විෂයය	මාධ්‍යය	ජ්‍යෙෂ්ඨ මහාචාර්ය	මහාචාර්ය	ජ්‍යෙෂ්ඨ කලීකාචාර්ය	සීමා වාසී කලීකාචාරී	සහකාර කලීකාචාර්ය	බාහිර කලීකාචාර්ය
ෆෙපොද්ගලික හා තුලනාත්මක නීති අධ්‍යයන අංශය								
	නීති විධික්‍රම	සි			X			
		දෙ				X		
		ඉ			X			
	නීති පද්ධති	සි			X	X		
		දෙ					X	
		ඉ				X		
	රෝම නීතිය	සි			X			
		දෙ			X			
		ඉ			X			
	පවුල් නීතිය	සි				X		
		දෙ				X		
		ඉ					X	
	භූමි නීතිය	සි				X		
		දෙ				X		
		ඉ			X			
	කොන්ත්‍රාත් නීතිය	සි				X		
		දෙ				X		
		ඉ			X			
	සමාන්තර හා විශ්වාසය පිළිබඳ නීතිය	සි				X		
		දෙ					X	
		ඉ			X			
	දිලීක්ෂ නීතිය	සි			X			
		දෙ				X		
		ඉ			X			
	ආඥා පණත් අපර් නිරූපණය	සි						
		දෙ						
		ඉ					X	
	සාක්ෂි හා පටිපාටි නීතිය	සි						X
		දෙ						X
		ඉ						X
	කම්කරු නීතිය	සි			X			
		දෙ			X			
		ඉ			X			
	නීති විද්‍යාව	සි			X			
		දෙ			X			
		ඉ						X
	එකතුව				06	06	01	04

නීති පිටිය	පාඨමාලාව	මාධ්‍යය	පෝෂ්ඨ මහාචාර්ය	මහාචාර්ය	පෝෂ්ඨ කලීකාචාර්ය	සීමාවාසී කලීකාචාර්ය	සහකාර කලීකාචාර්ය	බාහිර කලීකාචාර්ය
වෘත්තීය නීති අධ්‍යයන අංශය								
	ව්‍යාපාර නීතිය	සිංහල			X			
		දෙමළ			X			
		ඉංග්‍රීසි			X			
	ආයෝජන නීතිය	සිංහල					X	
		දෙමළ					X	
		ඉංග්‍රීසි			X			
	සමාගම් නීතිය	සිංහල					X	
		දෙමළ			X			
		ඉංග්‍රීසි						X
	බදු නීතිය	සිංහල						X
		දෙමළ	-	-	-	-	-	-
		ඉංග්‍රීසි						X
	බුද්ධිමය දේපළ නීතිය	සිංහල			X			
		දෙමළ			X			
		ඉංග්‍රීසි			X			
ඒකතුව					8		2	2

නීති පිටිය	පාඨමාලාව	මාධ්‍යය	පෝෂ්ඨ මහාචාර්ය	මහාචාර්ය	පෝෂ්ඨ කලීකාචාර්ය	සීමාවාසී කලීකාචාර්ය	සහකාර කලීකාචාර්ය	බාහිර කලීකාචාර්ය
පොදු සහ ජාත්‍යන්තර නීති අධ්‍යයන අංශය								
	ව්‍යවස්ථාදායක නීතිය I	සිංහල එම්. හරන්කහ සී. අයි. එම්. ලියනගේ			X	X		
		දෙමළ එන්. සෙල්වකුමාරන්			X			
		ඉංග්‍රීසි ආචාර්ය සමරරත්න ඩී. මැදවත්ත			X	X		
	අපරාධ නීතිය	සිංහල පී. එල්. ද අල්විස් ටී. ගලප්පත්තිගේ ඒ. එන්. තිලකරත්න					X X	X
		දෙමළ						

		ආචාර්ය එන්. සේගරාජසිංහම්			X			
		ඉංග්‍රීසි පී. එල්. ද අල්විස්						X
	ව්‍යවස්ථාපායක නීතිය II	සිංහල සී. අකුරුගොඩ ටී.ගලජපත්තිගේ				X		X
		දෙමළ ඒන්. සෙල්වකුමාරන්			X			
		ඉංග්‍රීසි ඩී. මැදවත්ත					X	
	පරිපාලන නීතිය	සිංහල අයි. ලියනගේ				X		
		දෙමළ ඒන්. සෙල්වකුමාරන් එස්. සුසරිතා මිය	-	-	X			
		ඉංග්‍රීසි ආචාර්ය සමරරත්න ඩී.			X			
	පොදු ජාත්‍යන්තර නීතිය	සිංහල ඩබ්. සෙනවිරත්න			X			
		දෙමළ ඒම්. ඒ ඒම්. හකීම්						
		ඉංග්‍රීසි ඒන්. මෙන්ඩිස්					X	
	මානවවාදී නීතිය	දෙමළ ඒම්. ඒ ඒම්. හකීම්			X			
		ඉංග්‍රීසි ඩී. මැදවත්ත ඒන්. මෙන්ඩිස්					X	
	පරිසර නීතිය	සිංහල ආචාර්ය කේ. කෝනසිංහ			X			
		දෙමළ ඒ. සවේර්ස්වරන්			X			
		ඉංග්‍රීසි ආචාර්ය කේ. කෝනසිංහ			X			
	මානව හිමිකම් නීතිය	සිංහල ආචාර්ය කේ. කෝනසිංහ සී. අකුරුගොඩ		X			X	
		දෙමළ ඒම්. ඒ ඒම්. හකීම්			X			

		ඉංග්‍රීසි ආචාර්ය සමරරත්න ඩී.			X			
	සාර නීතිය	ඉංග්‍රීසි එන්. මෙන්ඩිස්				X		
	මුද්‍ර විෂය ඒකතුව 09	අධ්‍යයන කාර්ය මණ්ඩල ඒකතුව		7	1	X	2	2

2.4.4 අනධ්‍යයන කාර්ය මණ්ඩලය

පීඨය/අංශය	ප්‍රවේශන	ප්‍රවේශය	කණිෂ්ඨ	සුළු සේවක	කොන්ත්‍රාත් කාර්ය මණ්ඩලය
නීති		2	7	5	2
එකතුව		2	7	5	2

2.4.5 පරිපාලන කාර්ය මණ්ඩලය

පීඨය	සහකාර ලේඛකාධිකාරී
නීති	01

2.4.6 අධ්‍යයන සහායක කාර්ය මණ්ඩලයේ විස්තර :

පීඨය/අංශය	I ශ්‍රේණිය	II ශ්‍රේණිය
නීති	1	1
එකතුව	1	1

2.4.7. පර්යේෂණ, නවෝත්පාදන සහ ප්‍රකාශණ පිළිබඳ විස්තර

විෂය	ප්‍රකාශිත		අලෙවිකළ		ඉදිරිපත් කළ	
	2015	2016	2015	2016	2015	2016
අ. පයෙර්ෂණ සංඛ්‍යාව						
පෞද්ගලික හා තුලනාත්මක නීති අධ්‍යයනය	09	11			08	11
වාණිජ නීති අධ්‍යයනය	05	04	01		04	04
පොදු හා ජාත්‍යන්තර නීති අධ්‍යයනය	08	04	02	02	09	07
ආ. නවෝත්පාදන						
පෞද්ගලික හා තුලනාත්මක නීති අධ්‍යයනාංශය						
වාණිජ නීති අධ්‍යයනාංශය						
පොදු හා ජාත්‍යන්තර නීති අධ්‍යයනාංශය						
ඇ. වාර සඟරා සංඛ්‍යාව						
පෞද්ගලික හා තුලනාත්මක නීති අධ්‍යයනාංශය						
වාණිජ නීති අධ්‍යයනාංශය	2	2			5	5
පොදු හා ජාත්‍යන්තර නීති අධ්‍යයනය						
පොත් සංඛ්‍යාව						
පෞද්ගලික හා තුලනාත්මක නීති අධ්‍යයනය	1					
වාණිජ නීති අධ්‍යයනාංශයේ	1	1				
පොදු හා ජාත්‍යන්තර නීති අධ්‍යයනය						
ඈ. ලිපි						
පෞද්ගලික හා තුලනාත්මක නීති අධ්‍යයනය	3	2				
වාණිජ නීති අධ්‍යයනය	8	10			6	8
පොදු හා ජාත්‍යන්තර නීති අධ්‍යයනය	1	4				
ඉ. වෙනත්						
පෞද්ගලික හා තුලනාත්මක නීති අධ්‍යයනය	3	2			1	1
වාණිජ නීති අධ්‍යයනය		1				1
පොදු හා ජාත්‍යන්තර නීති අධ්‍යයනය	06	02			01	01
එකතුව	47	43	3	2	33	37

2.4.8 පාඨමාලා සම්මන්ත්‍රණ හා වැඩමුළු පිළිබඳ විස්තර

විෂය	ඇතුළත් වූ		සම්පූර්ණ කළ		ඉදිරිපත් කිරීම් කළ	
	2015	2016	2015	2016	2015	2016
අ. පශ්චාත් උපාධි පාඨමාලා සංඛ්‍යාව						
පෞද්ගලික හා තුලනාත්මක නීති අධ්‍යයනය	3	4			2	3
වාණිජ නීති අධ්‍යයනයනාංශය		2				1
පොදු හා ජාත්‍යන්තර නීති අධ්‍යයනයනාංශය	04	04	03	04	02	02
ආ. පශ්චාත් උපාධි ඩිප්ලෝමා සංඛ්‍යාව						
පෞද්ගලික හා තුලනාත්මක නීති අධ්‍යයනය			1	2	1	2
වාණිජ නීති අධ්‍යයනයනාංශය						
පොදු හා ජාත්‍යන්තර නීති අධ්‍යයනයනාංශය	1	1	1	1	2	2
ඇ. උපාධි පාඨමාලා සංඛ්‍යාව						
පෞද්ගලික හා තුලනාත්මක නීති අධ්‍යයනය					2	1
වාණිජ නීති අධ්‍යයනයනාංශය						
පොදු හා ජාත්‍යන්තර නීති අධ්‍යයනයනාංශය	1	1	1	1		
ඈ. ඩිප්ලෝමා පාඨමාලා සංඛ්‍යාව						
පුද්ගල හා තුලනාත්මක නීති අධ්‍යයනයනාංශය					2	1
වාණිජ නීති අධ්‍යයනයනාංශය						
පොදු හා ජාත්‍යන්තර නීති අධ්‍යයනයනාංශය	1	1	1	1		
ඉ. සහතිකපත් පාඨමාලා සංඛ්‍යාව						
පුද්ගල හා තුලනාත්මක නීති අධ්‍යයනයනාංශය			1	2	2	1
වාණිජ නීති අධ්‍යයනයනාංශය		1				1
පොදු හා ජාත්‍යන්තර නීති අධ්‍යයනයනාංශය						
ඊ. වෙනත්						
පුද්ගල හා තුලනාත්මක නීති අධ්‍යයනයනාංශය	3	4	2	1		
වාණිජ නීති අධ්‍යයනයනාංශය						
පොදු හා ජාත්‍යන්තර නීති අධ්‍යයනයනාංශය	08		01		05	
ඒකතුව	13	17	10	12	13	14

2.4.9 ලැබූ ක්‍රියාමාර්ග පිළිබඳ විස්තර

විෂය	ක්‍රියාමාර්ග සංඛ්‍යාව		ආවාර්යවරුන් සංඛ්‍යාව		සිසුන් සංඛ්‍යාව	
	2015	2016	2015	2016	2015	2016
අ. දේශීය ක්‍රියාමාර්ග						
ආ. ජාතික ක්‍රියාමාර්ග						
ඇ. අන්තර්ජාතික ක්‍රියාමාර්ග	2	3				
ඈ. වෙනත්						
එකතුව	2	3				

2.4.10. අරමුණ ලද නව පාඨමාලා

පීඨය	පාඨමාලාව	මාධ්‍ය	සහතික		විචලේ මා		පශ්චාත් උපාධි		ශාස්ත්‍රපති		දර්ශනපති		දර්ශන සූර	
			2015	2016	2015	2016	2015	2016	2015	2016	2015	2016	2015	2016
නීති පීඨය වාණිජ ජ්‍යාතික අධ්‍යයන නාංශය	ව්‍යාපාර නීතිය පිළිබඳ සහතික පත්‍ර පාඨමාලාව		1											
නීති පීඨය වාණිජ ජ්‍යාතික අධ්‍යයන නාංශය	විදේශ ආයෝජන පිළිබඳ ජාත්‍යන්තර නීති පාඨමාලාව			1										

කළමනාකරණ හා මූල්‍ය පීඨය

දැක්ම

දිවයිනේ ආදිතම විශ්ව විද්‍යාලයේ ඓතිහාසික බැඳීම් වලින් කුළුගැන්වමින් එයින් උරුම වූ බුද්ධිමය සම්ප්‍රදායන්ගෙන් පොහොසත්ව බහුක්ව සමාජයක් තුළ ප්‍රජාතන්ත්‍රවාදී වටිනාකම් ඉහළ නංවමින් දැනුම, අධ්‍යාපනය, පයෙර්ෂණ නිමර්ණශීලීත්වය හා ව්‍යවසායකත්වය එක්තැන් කිරීම මගින් මානව සංවධර්නයට උරදෙන ගෝලීය මට්ටමේ ආයතනයක් බවට පත් වීම

මෙහෙවර

ශ්‍රී ලංකාවේ කළමනාකරණ හා ව්‍යාපාර අධ්‍යයන ක්ෂේත්‍රයේ ඉහළ ගුණාත්මයක් සහිත අධ්‍යාපන හා විධායක වැඩසටහන් නිමර්ණශීලී හා සහයෝගීතා පරිසරයක් තුළ ක්‍රියාත්මක කරමින් සමාජ අභිවෘද්ධිය සඳහා කළමනාකරණ ශක්‍යතාව වධර්නය කරන ප්‍රමුඛතම පීඨය බවට පත්වීම

හැඳින්වීම

1994 දී ස්ථාපනය කරන ලද කළමනාකරණ හා මූල්‍ය පීඨය විශ්ව විද්‍යාලයේ ලාබාලතම පීඨය වේ. මෙහි ආරම්භය සිදුවූයේ 1979දීය. පළමුව මෙය වාණිජ හා කළමනාකරණ අංශය නමින් ශාස්ත්‍ර පීඨයේ ස්ථාපිත විය. ශාස්ත්‍රපීඨ සිසුන් බොහෝ දෙනෙකුගේ ආකෂර්ණයට ලක්වූ මෙය පසුව ස්වාධීන අධ්‍යයන අංශයක් විය. මේ වේගවත් වධර්නය නිසා 1980 දශකයේදී කළමනාකරණ හා මූල්‍ය සඳහා නව පීඨයක අවශ්‍යතාව මතුවිය. මේ අවශ්‍යතාව සපුරා ගැනීම පිළිබඳ විද්වතුන්, ආචාර්යවරුන් අතර පැවති සාකච්ඡා මල්පල ගැන්වී 1993 දී ශාස්ත්‍ර පීඨය යටතේ ක්‍රියාත්මක වූ වාණිජ හා කළමනාකරණ අංශ වලින් සමන්විත ස්වාධීන පීඨයක් පිහිටුවන ලදී. 1994 දී මෙසේ කළමනාකරණ හා මූල්‍ය පීඨයේ ස්ථාපනය සිදුවිය. 2016 දී කළමනාකරණ හා මූල්‍ය පීඨය තුළ උපාධි අපේක්ෂකයෝ 1700ක් පමණ ලියාපදිංචි වූහ.

ශ්‍රී ලංකාවේ විශිෂ්ට ආයතනයක් වීමට කැත් කරන අතරම පයෙර්ෂණ, දැනුම් සම්ප්‍රේෂණය, අධ්‍යාපනය යන අංශවල විශිෂ්ටත්වය අත්කර ගැනීමට පීඨය කැපව සිටියි. සිසුන්ට සිය පුහුණු කාලය තුළ ගිණුම්කරණය , ව්‍යාපාර, ආර්ථික විද්‍යාව, මූල්‍ය, මානව සම්පත් කළමනාකරණය, කළමනාකරණ සංවිධාන අධ්‍යයනය, ජාත්‍යන්තර ව්‍යාපාර හා අලවිකරණය වැනි ක්ෂේත්‍රවල අත්දැකීම් ලබා දීමට පීඨය නිතර සිය පාඨමාලා සමාලෝචනය කරයි. මෙහි අරමුණු නම් වනය. ව්‍යාපාරික ප්‍රායෝගිකබව හා ආයතනික සැකිල්ල ශක්තිමත් කිරීමයි.

උපාධි අපේක්ෂකයන්ගේ අධ්‍යාපන කටයුතු පමණක් නොව පශ්චාත් උපාධි හා වෘත්තීය පාඨමාලා ව්‍යාප්ත කිරීමද පීඨය සිදුකරයි. කළමනාකරණ හා මූල්‍ය ක්ෂේත්‍රවල පයෙර්ෂකයන්, විද්වතුන් හා විධායකයන්ගේ කායර් ධාරිතාව සංවදර්නය කිරීමට මධ්‍ය වෘත්තීය සංවධර්න අවස්ථා ලබා දේ. ව්‍යාපාර පරිපාලනය පිළිබඳ ශාස්ත්‍රපති උපාධිය, ව්‍යාපාර පරිපාලනවේදී (මූල්‍ය) පිළිබඳ ශාස්ත්‍රපති උපාධිය , මානව සම්පත් කළමනාකරණය, අලවිකරණය, ජාත්‍යන්තර ව්‍යාපාර, දූර්නපති/ දූර්නසුරී, බැංකු හා මූල්‍ය කටයුතු පිළිබඳ පශ්චාත් උපාධි ඩිප්ලෝමාව හා EMBA උපාධියට අමතරව මුද්‍රන තාක්ෂණය හා කළමනාකරණය පිළිබඳ විධායක ඩිප්ලෝමාවක්ද පීඨය පිරිනමයි.

නව අභියෝගයන්ට හා නව ගෝලීය ආර්ථිකය තුළ ඇති අවස්ථා හඳුනා ගැනීමට හැකි වන පරිදි මෙම පීඨයේ ප්‍රධාන වැඩසටහන් ප්‍රතිශෝධනයන්ට හා ප්‍රතිසංස්කරණයන්ට ලක් වෙමින් පවතී. පීඨය මගින් ඉදිරිපත් කරනු ලබන විෂය මාලා වැඩසටහන් ඉතා හොඳ ඉගැන්වීම් රටාවකින් හා ප්‍රායෝගික ව්‍යාපාර ක්ෂේත්‍රයට උචිත වන අයුරින් සකස් කර තිබේ. එමෙන්ම මෙම වැඩසටහන් නිරන්තරයෙන් වෙනස්

වෙමින් පවතින කමරාන්ත අවශ්‍යතා හා සමකාලීනව වධර්නය වන විෂය ශික්ෂණයන් සමග යාවත්කාලීන වෙයි. ඒ අනුව මෙම පීඨය මගින් ඉදිරිපත් කරනු ලබන විෂයමාලා සහ වැඩසටහන් කමරාන්ත සමග අන්‍යෝන්‍ය වශයෙන් ප්‍රතිලාභීව හා සහයෝගීත්වයෙන් ක්‍රියාත්මක වේ. විශ්වවිද්‍යාල ප්‍රවේශය සඳහා වන Z අගය ඉහළ දැමීම, උපාධි හා පශ්චාත් උපාධි සඳහා ඉල්ලුම් කරන විදේශීය ශිෂ්‍යයන්ගේ සංඛ්‍යාව වැඩි වීම යන සාධකවලින් මෙම පීඨයේ පාඨමාලා සඳහා වන ඉහල ඉල්ලුම තහවුරු වේ.

පීඨයේ ආයතනික ව්‍යුහය පහත සටහන මගින් දැක්වේ.

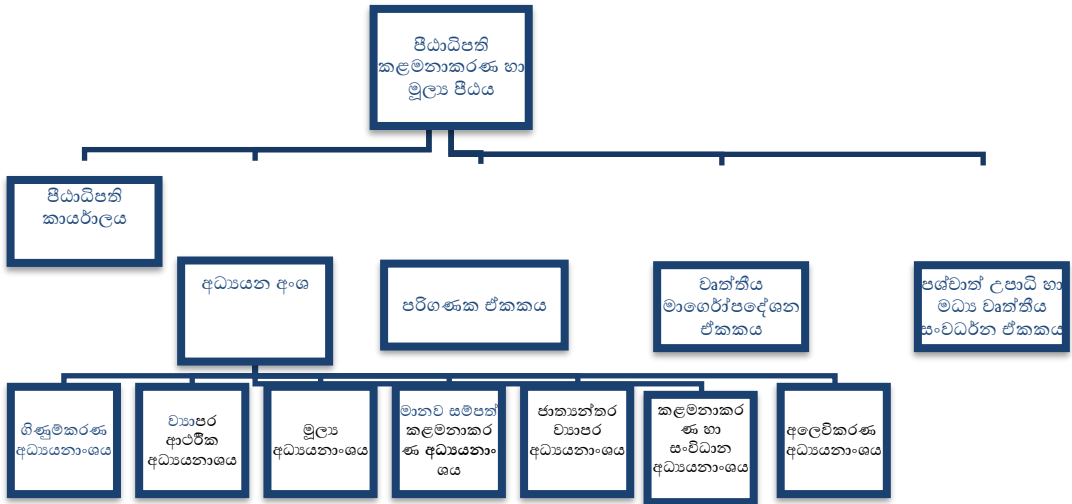

2016 දී පීඨය මගින් මිලඟ වසර පහ සඳහා වන උපාය සැලැස්මක් හඳුන්වා දී ඇත. එහි අරමුණු නම්,

- ඉහළ ගුණාත්මක විෂය ශික්ෂණයන් මත පදනම් වූ පයෙර්ෂණ හා ගෝලීය ප්‍රමිතීන්ට අනුකූල ශාස්ත්‍රීය ප්‍රකාශන දිරි ගැන්වීම
- පොදු අභිලාෂයන් හා ප්‍රමුඛතාවයන් සඵල කර ගැනීමට දේශීය හා විදේශීය වශයෙන් පයෙර්ෂණ සඳහා වන සහය වධර්නය කිරීම

අධ්‍යයන පීඨය

අධ්‍යයන කාර්යමණ්ඩලයේ සාමාජික සංඛ්‍යාව 71ක් වේ. ඒ අතර මහාචාර්යවරු 3 දෙනෙක්, සහකාර මහාචාර්යවරු 2 දෙනෙක්, ඡ්ට කමිකාචාර්යවරු 46 දෙනෙක් හා කමිකාචාර්යවරු 20 දෙනෙක් සිටිති. ඔවුහු තම විෂයයන්හි මනා දැනුමක් සහිත අත්දැකීම් බහුල අය වෙති. කළමනාකරණ වෘත්තීයයන් පුහුණු කිරීම සහ විවිධ සංස්කෘතික පසුබිමවල කොටස්කරුවන් සමග කටයුතු කිරීමේදී ඔවුන්ගේ දක්ෂතා ඉතා වැදගත් වේ.

වෘත්තීය මාර්ගෝපදේශන ඒකකය (CGU)

කළමනාකරණ හා මූල්‍ය විෂය මගින් වෘත්තීය මාර්ගෝපදේශන ඒකකය පිහිටුවීමේ ප්‍රතිඵලයක් ලෙස ශ්‍රම වෙළඳපොළෙහි පවත්නා අවශ්‍යතාවන්, උපාධිධාරීන් සතු විය යුතු ශක්‍යතාවන් අතර පවත්නා පරතරය අවම කිරීමට හැකියාව ලැබී තිබේ.

පියයේ අධ්‍යයන පටිපාටියෙහි අන්තර්ගත අටවන සෙසෙස්තරයට හා දෙවන මට්ටමට අදාළ කොටස් මගින් මෙම ඒකකය ඉහත කී අභිමතාචාර්ය සාක්ෂාත් කරගැනීම ආරම්භ කර ඇත. මෙම කායර්ය සඳහා වෘත්තීය මාර්ගෝපදේශන ඒකකයේ භූමිකාව වැදගත් වනුයේ වාණිජව සමස්ත ශිෂ්‍ය කණ්ඩායමට අභ්‍යන්තර පුහුණු අවස්ථා සපයා දීමේ වගකීම එය සතු වන බැවිනි. තවද, කාමරීක පුහුණු වැඩසටහන් සම්බන්ධීකරණය කිරීම, ඒවායේ ඇගයීම් ක්‍රමවේද සකස් කිරීම, උපාධිධාරීන් හා කමරාන්ත ආයතන අතර සම්බන්ධතා පවත්වා ගැනීම යනාදිය ද මෙම ඒකකය සතු කායර්යන් වේ. සිසුන්ට පුහුණු අවස්ථා සපයා දීමේ වගකීම සීමාවෙන් නොනවතින මෙම ඒකකය ඉන් ඔබ්බට යමින් උපාධිධාරීන් ස්ථිර රැකියා අවස්ථා තුළ සුරක්ෂිත කිරීම සඳහා ද ක්‍රියාත්මක වෙයි.

ඉහත දක්වන ලද ප්‍රධාන කායර්යන්ට අමතරව මෙම ඒකකය පෞද්ගලික, රාජ්‍ය හා රාජ්‍ය නොවන සංවිධාන සමග අන්‍යෝන්‍ය ප්‍රතිලාභී සම්බන්ධතා පවත්වාගෙන යයි. එමෙන්ම එවැනි සම්බන්ධතා ස්ථිරසාරව පවත්වාගෙන යාම සඳහා විවිධ මැදිහත්වීම් සිදු කරයි. ඒ අනුව ඇගයුම් මධ්‍යස්ථාන හැසිරවීම, රැකියා පොළවල් සංවිධානය, ආයතනික විශේෂඥයින් සම්බන්ධ කරගනිමින් උපාධි අපේක්ෂකයන් හා ආචාර්ය මණ්ඩලය එක්ව පවත්වන සංවාදාත්මක වැඩසටහන් මගින් රැකියා ඉලක්කගත උපාධිධාරීන් බිහි කිරීම ආදී කටයුතු වෘත්තීය මාර්ගෝපදේශන ඒකකය මගින් සිදු කෙරේ.

පශ්චාත් උපාධි හා මධ්‍ය වෘත්තීය සංවර්ධන ඒකකය

අනෙකුත් සාම්ප්‍රදායික අධ්‍යයන අංශ ඉගැන්වීමේ හා ශාස්ත්‍රීය කටයුතුවල ගිලී සිටියදී පියය මෙම නව ඒකකය පිහිටුවීම කාලීන වැදගත් අවශ්‍යතාවයක් ඉටු වීමක් සේ දැකිය හැක. මෙහි ප්‍රධාන අරමුණ නම් නවීන සංවිධානවල වැඩිදියුණුව සඳහා විධායක හා කළමනාකරණ මණ්ඩලවල කළමනාකරණ කුසලතා දියුණු කිරීමේ අභිලාෂයෙන් පශ්චාත් උපාධි හා මධ්‍ය වෘත්තීය වැඩසටහන් ප්‍රවර්ධනය, සංවිධානය හා ඒවායේ සුමුදු ක්‍රියාකාරීත්වය තහවුරු කිරීමයි. ව්‍යවහාරයේ මෙම ඒකකය මගින් ව්‍යාපාර පරිපාලනය පිළිබඳ ශාස්ත්‍රපති උපාධිය ව්‍යාපාර පරිපාලනවේදී(මූල්‍ය) පිළිබඳ ශාස්ත්‍රපති උපාධිය , මානව සම්පත් කළමනාකරණය පිළිබඳ ව්‍යාපාර පරිපාලන ශාස්ත්‍රපති උපාධිය, අලවිකරණය පිළිබඳ ව්‍යාපාර පරිපාලන ශාස්ත්‍රපති උපාධිය, ජාත්‍යන්තර ව්‍යාපාර පිළිබඳ ව්‍යාපාර පරිපාලන ශාස්ත්‍රපති උපාධිය, EMBA, ව්‍යාපාර පරිපාලනය පිළිබඳ විධායක ඩිප්ලෝමාව ආදිය පිරිනමනු ලැබේ. ඊට අමතරව කළමනාකරණය පිළිබඳ විශේෂයෙන් සැකසූ පුහුණු වැඩසටහන්ද ඉල්ලීම මත මෙහෙයවනු ලැබේ.

මෙහි ඒකක සමායෝජකවරයෙක්, වැඩසටහන් සමායෝජකවරු හා සහය කායර්ය මණ්ඩලයක් සිටින අතර එහි නායකත්වය ඒකක සමායෝජක සතුය. වැඩසටහන් සමායෝජකවරු තම අධීක්ෂණය යටතේ පවතින වැඩසටහන් පිළිබඳ වගකීම දරති.

කාර්ය මණ්ඩල තොරතුරු

ආචාර්ය ආර්.සේනාධිරාජා මහත්මිය පීඨාධිපති ලෙස කටයුතු කරන අතර එස්.එස්. සමරතුංග මෙනෙවිය ජ්‍යෙෂ්ඨ සහකාර ලේඛකාධිකාරී ලෙසද උපුල් සෙනෙවිරත්න මහතා පීඨයේ ජ්‍යෙෂ්ඨ සහකාර මූල්‍යාධිකාරී ලෙසද 2016 වසරේ කටයුතු කළහ.

ආචාර්ය ඒ.ඒ.සී. අබේසිංහ, ආචාර්ය ඒ.ඒ. අසිස්, ආචාර්ය බී. නිශාන්ත, ආචාර්ය කේ. කපේන්ද්‍ර, ආචාර්ය එන්.එන්. ජේ. නවරත්න, ආචාර්ය එම්.එම්.පී. ධමර්දාස යන ආචාර්යවරු පිළිවෙලින් ගිණුම්කරණය, මූල්‍ය, කළමනාකරණ සහ සංවිධාන අධ්‍යයන, අලවිකරණ, මානව සම්පත් කළමනාකරණ සහ ජාත්‍යන්තර ව්‍යාපාර යන අංශවල ප්‍රධානීන් සේ කටයුතු කළහ. ව්‍යාපාර අධ්‍යයන අංශ ප්‍රධාන ධුරය 2016.09.20 දක්වා මහාචාර්ය එච්.ඩී. කරුණාරත්න හා එදින සිට රමේෂ් රාජසූරිය මහතාද දරන ලදී.

යටිතල පහසුකම් සංවර්ධනය

කළමනාකරණ හා මූල්‍ය පීඨයට දේශනශාලා 14ක් සහිත ගොඩනැගිල්ලක් ඉදි කිරීමට රු.මි.130ක ප්‍රතිපාදන ලැබී ඇත. මේ සඳහා මුල්ගල් තැබීම 2015.10.25 සිදුවූ අතර එය 2017 පෙබරවාරි වල නිමවීමට නියමිතය. මිළහ වසර පහ තුළ පීඨයට ඇතුල් කරගන්නා සංඛ්‍යාව දෙගුණ කිරීමට නියමිතය.

2.5.1. සම්පත් සහ ශිෂ්‍ය තොරතුරු

පීඨය	පාඨමාලාව	මුළු ශිෂ්‍ය සංඛ්‍යාව		මුළු අධ්‍යයන කාර්ය මණ්ඩල සාමාජික සංඛ්‍යාව		මුළු අනධ්‍යයන කාර්ය මණ්ඩල සාමාජික සංඛ්‍යාව	
		2015	2016	2015	2016	2015	2016
කළමනාකරණ හා මූල්‍ය	බී.බී.ඒ	1781	1781	76	76	40	48
	එම්.බී.ඒ	283	307				
	ඊ.ඩී.බී.ඒ.	44	45				
	මානව සම්පත් කළමනාකරණ ධීප්ලෝමා	28	45				
	ඊ.එම්.බී.ඒ.	24	16				
	පී.පී.ඩී.බී.එල්	15	30				
	ඩී.එස්.බී. එම්.	23	28				
	දූෂර්නපති/ දූෂර්නසූරී	30	30				
එකතුව		2228	2282	76	76	40	48

2.5.2. දේශීය ශිෂ්‍යයන් පිළිබඳ තොරතුරු
 අ) පුරාණ උපාධි පාඨමාලා

පීඨය	පාඨමාලාව	මාධ්‍යය	ලියාපදිංචිය		පළමු වසර		දෙවන වසර		තුන්වන වසර		සිව්වන වසර		උපාධි ලැබූ සංඛ්‍යාව	
			2015	2016	2015	2016	2015	2016	2015	2016	2015	2016	2015	2016
			කළමනාකරණ හා මූල්‍ය	බී.බී.ඒ	ඉංග්‍රීසි	421	421	429	421	412	428	518	414	422

ආ) පශ්චාත් උපාධි අපේක්ෂකයන්

පීඨය	පාඨමාලාව	මාධ්‍යය	මුළු ශිෂ්‍ය සංඛ්‍යාව		වර්තමාන ශිෂ්‍ය සංඛ්‍යාව	සම්පූර්ණ කළ ශිෂ්‍ය සංඛ්‍යාව	
			2015	2016		2015	2016
කළමනාකරණ හා මූල්‍ය	ච්‍යාපාර පරිපාලනවේදී (ඩබ්.ඊ)	ඉංග්‍රීසි	91	125	216	81	
	ච්‍යාපාර පරිපාලනවේදී (මූල්‍ය)	ඉංග්‍රීසි	39	29	68	31	
	ච්‍යාපාර පරිපාලනවේදී (මානව සම්පත්)	ඉංග්‍රීසි	15	10	25	13	
	ච්‍යාපාර පරිපාලනවේදී (අලවිකරණය)	ඉංග්‍රීසි	13	12	25	14	
	ච්‍යාපාර පරිපාලනවේදී (ගිණුම්කරණය)	ඉංග්‍රීසි	-	08	08	-	

	ව්‍යාපාර පරිපාලනවේදී (ජාත. ව්‍යාපාර)	ඉංග්‍රීසි	28	26	54	46		
	ව්‍යාපාර පරිපාලනවේදී (ඩබ්. ඩී)	ඉංග්‍රීසි	106	81	187	59		
	ඊ.එම්.බී.ඒ.	ඉංග්‍රීසි	24	16	40	-		
	දැරණපති/ දැරණසූරි	ඉංග්‍රීසි	-	-	30	-		
	බැංකු හා මූල්‍ය පිළිබඳ පශ්චාත් උපාධි ඩිප්ලෝමා	ඉංග්‍රීසි	30	30	30	11		10
එකතුව			346	337	683	255		10

2.5.3.විදේශීය ශිෂ්‍යයන් පිළිබඳ තොරතුරු

පීඨය	පාඨමාලාව	මාධ්‍යය	Intake		පළමු වසර		දෙවන වසර		තුන්වන වසර		සිව්වන වසර		උපාධි ලැබූ සංඛ්‍යාව	
			2015	2016	2015	2016	2015	2016	2015	2016	2015	2016	2015	2016
කළමනාකරණ හා මූල්‍ය	බී.බී.ඒ.	ඉංග්‍රීසි							02					
	එම්.බී.ඒ.	ඉංග්‍රීසි	-	1	1	1	1	1	-		-		-	

	ඊ. එම්. ඩී. ඒ	ඉංග්‍රීසි	1	3	1	3	-	1						
	එම්. ඩී. ඒ. (ජා/ ව්‍යා)	ඉංග්‍රීසි	1	-	1	-	-	1						
			2	4	3	4	1	3	2					

2.5.4. අධ්‍යයන කාර්ය මණ්ඩලය පිළිබඳ තොරතුරු

පීඨය	විෂයය	මාධ්‍යය	ජ්‍යෙෂ්ඨ මහාචාර්ය	මහාචාර්ය	ජ්‍යෙෂ්ඨ කලීකාරයර්	කලීකාරයර්	සහය කලීකාරයර්	උපදේශක
කළමනාකරණ හා මූල්‍ය	ගිණුම්කරණය	ඉංග්‍රීසි	-		08	02	02	-
	මූල්‍ය	ඉංග්‍රීසි	-	01	06	05	-	
	කළමනාකරණ සහ සංවිධාන අධ්‍යයන	ඉංග්‍රීසි	-	01	08	05	01	
	මානව සම්පත් කළමනාකරණ	ඉංග්‍රීසි	-		08	02	-	
	අලවිකරණ	ඉංග්‍රීසි	-	01	09	01	01	
	ව්‍යාපාර ආපරීකය	ඉංග්‍රීසි	-	02	07	03	01	
	ජාත්‍යන්තර ව්‍යාපාර	ඉංග්‍රීසි	-			02	-	
එකතුව			-	05	46	20	05	

2.5.5 අනධ්‍යයන කාර්ය මණ්ඩලය පිළිබඳ තොරතුරු

පීඨය/ශාඛාව	ජ්‍යෙෂ්ඨතම සේවක මණ්ඩලය	ජ්‍යෙෂ්ඨ සේවක මණ්ඩලය	කනිෂ්ඨ සේවක මණ්ඩලය	සුළු සේවක මණ්ඩලය	කොන්ත්‍රාත් සේවක මණ්ඩලය
පීඨාධිපති කාර්යාල		01	07	02	04(පැවරුම් පදනමින්)
මානව සම්පත් කළමනාකරණ අ.අ			01	01	02(පැවරුම් පදනමින්)
කළමනාකරණ හා සංවිධාන අ.අ			01	01	01(පැවරුම් පදනමින්)
ගිණුම්කරණ අ.අ			01	01	01(පැවරුම් පදනමින්)
අලෙවිකරණ අ.අ			01	01	
ව්‍යාපාර ආපරීක අ.අ			01	01	
ජාත්‍යන්තර ව්‍යාපාර අ.අ.			01		
මූල්‍ය අ.අ	01			01	
එම්.බී.ඒ. ඒකකය					12(පැවරුම් පදනමින්)
එකතුව	01	01	13	08	20

2.5.6. පර්යේෂණ, නවෝත්පාදන සහ ප්‍රකාශණ පිළිබඳ විස්තර

විෂය	ප්‍රකාශිත		අලෙවිකළ		ඉදිරිපත් කළ	
	2015	2016	2015	2016	2015	2016
අ. පර්යේෂණ සංඛ්‍යාව						
ගිණුම්කරණ අ.අ	02	03				
මානව සම්පත් කළමනාකරණ අධ්‍යයනාංශය	03	02				
මූල්‍ය අධ්‍යයනාංශය		14				
අලෙවිකරණ අධ්‍යයනාංශය	06					
ව්‍යාපාර ආපරීක විද්‍යා අධ්‍යයනාංශය	04				07	
ජාත්‍යන්තර ව්‍යාපාර අ.අ	03				02	

ආ. නවෝත්පාදන සංඛ්‍යාව						
ඇ. වාරසඟරා සංඛ්‍යාව						
ගිණුම්කරණ අධ්‍යයනාංශය	02					
මානව සම්පත් කළමනාකරණ අධ්‍යයනාංශය	02	03				
ව්‍යාපාර ආප්‍රීක විද්‍යා අධ්‍යයනාංශය	03					
මානව සම්පත් කළමනාකරණ අධ්‍යයනාංශය		09				
කෘතී සංඛ්‍යාව						
මානව සම්පත් කළමනාකරණ අධ්‍යයනාංශය	04					
අලෙවිකරණ අධ්‍යයනාංශය		01				
කළමනාකරණ සහ සංවිධාන අධ්‍යයන අධ්‍යයනාංශය	01					
ලිපි සංඛ්‍යාව						
මානව සම්පත් කළමනාකරණ අධ්‍යයනාංශය	03	08		04	15	
කළමනාකරණ සහ සංවිධාන අධ්‍යයන අධ්‍යයනාංශය	07	06		06	01	
ගිණුම්කරණ අධ්‍යයනාංශය	03	06				05
අලෙවිකරණ අධ්‍යයනාංශය		06				02
මූල්‍ය අධ්‍යයනාංශය		09				06
ජාත්‍යන්තර ව්‍යාපාර අ.අ	03					
f. වෙනත්		04				
මානව සම්පත් කළමනාකරණ අධ්‍යයනාංශය		01				05
ගිණුම්කරණ අධ්‍යයනාංශය (සම්මේලන පටිපාටි)		13				

කළමනාකරණ සහ සංවිධාන අධ්‍යයන අධ්‍යයනාංශය		04				
එකතුව	46	79			19	34

2.5.7. පාඨමාලා, සම්මන්ත්‍රණ සහ වැඩමුළු පිළිබඳ විස්තර

විෂය	ඇතුළත් වූණු		සම්පූර්ණ කළ		ඉදිරිපත්කිරීම් කළ	
	2015	2016	2015	2016	2015	2016
අ. පශ්චාත් උපාධි පාඨමාලා සංඛ්‍යාව						
මූල්‍ය අධ්‍යයනාංශය	01					
ආ. පශ්චාත් උපාධි ඩිප්ලෝමා සංඛ්‍යාව						
ඇ. උපාධි පාඨමාලා සංඛ්‍යාව						
ව්‍යාපාර ආර්ථික අ.අ						
ඉ. ඩිප්ලෝමා පාඨමාලා සංඛ්‍යාව						
කළමනාකරණ සංවිධාන අධ්‍යයන අංශය	01	01	01			
උ. සහතික පත්‍ර පාඨමාලා සංඛ්‍යාව						
එ. වෙනත්						
එකතුව	02	01	01			

2.5.8. අලුතින් ආරම්භ කළ පාඨමාලා පිළිබඳ විස්තර

පීඨය	පාඨමාලාව	මාධ්‍යය	සහතිකප ත්‍ර පාඨමාලා		ඩිජිටල් මා පාඨමාලා		පශ්චාත් උපාධි ඩිජිටල් මා		විද්‍යාපති		දැරෙන නති		දැරෙන සූචි	
			2015	2016	2015	2016	2015	2016	2015	2016	2015	2016	2014	2015
	ඒම්.බී.ඒ. (ගිණුම්කරණ ය)	ඉංග්‍රීසි								1				
	කුඩා පරිමාණ ව්‍යාපාර කළමනාකර ණය පිළිබඳ ඩිජිටල්මාව	සිංහල			1									
	මානව සම්පත් කළමනාකර ණය පිළිබඳ ඩිජිටල්මාව	ඉංග්‍රීසි			1									

වෛද්‍ය පීඨය

හැඳින්වීම

විශ්ව විද්‍යාලයේ වෛද්‍ය පීඨය සමස්ත දකුණු ආසියාවේ පිහිටුවන ලද දෙවන ආදිතම වෛද්‍ය පීඨය වන අතර එය දිවයිනේ විශ්ව විද්‍යාල අධ්‍යාපනයේ පුරෝගාමී ආයතනයකි. මෙය රටේ සෞඛ්‍ය ක්ෂේත්‍රයට, අධිකරණ අමාත්‍යාංශයට හා සමස්ත ජාතියට අනගි මෙහෙයක් සිදු කරයි. මෙම සේවා අතර සායනික සේවා, නිවාරණ සේවා, විද්‍යාගාර සේවා, අධිකරණ වෛද්‍ය සේවා, සීමාවාසික පුහුණුව ලබන වෛද්‍යවරුන් පුහුණු කිරීම හා අධීක්ෂණය, වෘත්තීය පශ්චාත් උපාධි පිරිනැමීම සහ ජාතික මට්ටමේ සෞඛ්‍ය කමිටුවලට උපදේශක මට්ටමින් සහභාගිවීම ආදිය මුල්තැන ගනියි. එසේම මානව ජාන ඒකකය මගින් මානව ජාන ඇගයීම හා උපදේශනය බාහිර රෝගී සේවයක් සේ කරනු ලැබේ.

පීඨයේ ප්‍රධාන සායනික අංශ පහ වන ශල්‍ය වෛද්‍ය, ළමාරෝග, ප්‍රසව හා නාරිවේද, මනෝවිද්‍යා හා පවුල් ඖෂධ ඒකකය මගින් සායනික සේවා සපයනු ලැබේ. පීඨයේ ආවාර්යවරු කොළඹ හා තදාසන්න ප්‍රදේශවල පිහිටි ප්‍රධාන ශික්ෂණ රෝහල්වන ශ්‍රී ලංකා ජාතික රෝහල, රිජ්වේ ආයර්‍යා ළමා රෝහල හා ද සොයිසා මාතෘ රෝහල යන රෝහල්වල විශේෂඥ වෛද්‍යවරු ලෙස සේවය කරති. දිනපතා වාට්ටු නිරීක්ෂණය, ඇමතුම් මත සේවා සැපයීම, සති අන්තයේ වාට්ටු නිරීක්ෂණය, කණිෂ්ඨ කායර් මණ්ඩලය පුහුණු කිරීම හා අධීක්ෂණය යනාදියද මීට අයත් වේ. විශ්ව විද්‍යාල නිවාඩු හා රජයේ නිවාඩු මෙම සේවාවන්ට අදාළ නොවේ. පීඨයේ ඇතැම් අධ්‍යයන අංශවලට වාණිජව ඇතුළත් වන බාහිර හා නේවාසික රෝගීන් සංඛ්‍යාව පහත දැක්වේ.

- සායනික වෛද්‍ය අධ්‍යයන අංශය (ශ්‍රී ලංකා ජාතික රෝහල) : දළ වශයෙන් නේවාසික රෝගීන් 9000 ක් හා බාහිර රෝගීන් 30000ක් පමණ වේ. එසේම වකුගඩු බද්ධ කිරීම්, අන්තරාසගර් පද්ධතිය, වකුගඩු රෝග, ස්නායු රෝග, රුමැටික් ප්‍රදාහය, සපර් දෂ්ටන, බෝවන රෝග හා හෘද රෝග පිළිබඳ විශේෂඥ වෛද්‍ය සේවාද මින් සැපයේ.
- අධිකරණ වෛද්‍ය හා විෂ විද්‍යාත්මක අධ්‍යයන අංශයේ ආචාර්යවරු කොළඹ පොලීස් බලප්‍රදේශ 7කට අදාළ මරණ පරීක්ෂණ හා අස්ථි පරීක්ෂණ දළ වශයෙන් 360ක් පමණ පවත්වති. එසේම දිවයිනේ විවිධ ප්‍රදේශ වලින් එවන ලද සිරුරු පිළිබඳ පශ්චාත් මරණ පරීක්ෂණද පැවැත්වේ. එසේම ජාතික රෝහල සහ රිජ්වේ ආයතන ළමා රෝහලට ඇතුළත් වන ප්‍රවන්ධත්වයට ලක්වූවන් පරීක්ෂා කිරීම හා ඔවුන් පිළිබඳ ලේඛනගත කිරීමද ලිංගික අතවරවලට ලක්වූවන් හා එහි වූදිනයන් පිළිබඳ අධිකරණ වෛද්‍ය කටයුතුද සිදුකරන අතර ඉහත අවස්ථා සම්බන්ධව අධිකරණය හමුවේ විශේෂඥ වාතර්‍ය හා වාචික සාක්ෂි සැපයීමද මෙම අංශය මගින් සිදු වේ.
- ප්‍රසව හා නාරිවේද අධ්‍යයන අංශය ද සොයිසා කාන්තා රෝහලේ වාට්ටු අංක 15 හා 3ටද ශ්‍රී ලංකා ජාතික රෝහලේ වාට්ටු අංක 39ට සායනික සේවා සපයයි. දළ වශයෙන් වසරකට 28000 පමණ රෝගීහු මීට ඇතුළත් වෙති. ප්‍රසව වාට්ටු වලට දළ වශයෙන් 6000ක් පමණ ඇතුළත් කෙරේ. වාෂරීකව දළ වශයෙන් උපන් 3000ක් සිදුවන අතර ඉන් 1000ක් සිසේරියන් සැත්කමය. ශ්‍රී ලංකා ජාතික රෝහලේ වාට්ටු අංක 39ට දළ වශයෙන් ඇතුළත් කිරීම් 6000ක් සිදුවන අතර එහි ප්‍රධාන සැත්කම් 800ක් හා සුළු සැත්කම් 700ක් වාෂරීකව සිදු වේ. මහාචාර්ය ඒකකය ප්‍රසව හා නාරිවේද සායන 3කින් සමන්විතය. ඉන් දෙකක් සංකීර්ණ නාරිවේද රෝගීන් උදෙසා වන අතර අනෙක මදසරු රෝගීන් උදෙසාය. මහාචාර්ය ප්‍රසව ඒකකය ඉහළ අවදානම් සහිත ගැබ්ණි මව්වරුන්ට රැකවරණය සපයන තෙවන පාශර්වික මධ්‍යස්ථානයක් සේ කටයුතු කරයි. මෙසේ විශේෂ අවධානය අවශ්‍ය රෝගීන් රටපුරා ඕනෑම ප්‍රදේශයකින් ඕනෑම වේලාවක ඇතුළත් කර ගනු ලබති. මේ අංශය ප්‍රසව හා නාරිවේද වාට්ටු වලට දවස පුරා ඇමතුම් මත සේවා සලසයි. එසේම මේ ඒකකය සෞඛ්‍ය අමාත්‍යාංශයේ හෙද සිසුන් හා පවුල් සැලසුම් නිලධාරියන්ට පුහුණුව සපයයි. ආචාර්ය මණ්ඩලය හෙද හා පවුල් සැලසුම් නිලධාරී සිසුන්ට විභාග පවත්වන අතර කාමරික ඇගයුම් කමිටු සාමාජිකයන් හා කාමරික උපදේශක කමිටු සාමාජිකයන් ලෙස කටයුතු කරයි. තව දුරටත් සෞඛ්‍ය අමාත්‍යාංශයේ මාගෙර්පදේශන කමිටු වශයෙන් වාෂරීකව පවත්වන ජාතික මාතෘ මරණ සමාලෝචනයට දායක වේ.
- ශල්‍ය වෛද්‍ය අධ්‍යයන අංශය (ජාතික රෝහල) මේ වසරේ දළ වශයෙන් නේවාසික රෝගීන් 5500 ක් හා බාහිර රෝගීන් 7500ක් පමණ වාතර්‍ය වී ඇත. මෙම අංශය මගින් අක්මාව, අග්න්‍යාශය, පිත්තාශය සම්බන්ධ සැත්කම්, වාහිනී හා බද්ධ කිරීම් පිළිබඳ සැත්කම්, ළය හා අන්තරාසගර් පද්ධති සම්බන්ධ සැත්කම් පිළිබඳ විශේෂඥ වෛද්‍ය සේවාද සැපයේ.
- ව්‍යාධිවේද අධ්‍යයන අංශය පටක විද්‍යාව, රක්තවේදය, මෙසලවේදය යන විෂයයන් පිළිබඳ උපාධි හා පශ්චාත් උපාධි සම්බන්ධ ඉගැන්වීම්, පයෙර්ෂණ හා රෝග විනිශ්චයන්හි යෙදී සිටියි. මෙම අංශය විශේෂඥ වෛද්‍ය සේවා සපයන අංශ අතර පටක ප්‍රතිශක්ති රසායන විද්‍යාව, අභ්‍යන්තර පියයුරු පිළිකා හඳුනා ගැනීම, වෘක්ක ව්‍යාධිවේදය, වමර් බද්ධ ව්‍යාධිවේදය, මොහොත් ලිංගික ව්‍යාධිවේදය, පුවර් ප්‍රසව ව්‍යාධිවේදය හා අක්මා බද්ධ ව්‍යාධිවේදය ද වේ. 2016 වසරේදී මේ අංශය විසින් පටක පරීක්ෂා 4300ක්ද සෙසල පරීක්ෂා 230ක්ද සිදු කර ඇත. වැඩිහිටි හා ප්‍රසව ආශ්‍රිත ළමා මරණ 40 ක් සිදු කර තිබේ. රුධිර පටල පරීක්ෂා 2300 ක් හා ඇටමිදුලු පරීක්ෂා 70ක් සිදුකර තිබේ. එසේම ජාතික ගැබ්ගෙල පිළිකා නිවාරණ වැඩසටහන යටතේ නුගේගොඩ සහ පිටකෝට්ටේ සෞඛ්‍ය වෛද්‍ය නිලධාරී බල ප්‍රදේශවලින් පැප් පරීක්ෂාව සඳහා නිදහර්ක 800ක් ලැබී ඇත.
- ප්‍රජා වෛද්‍ය විද්‍යා අධ්‍යයන අංශය සෞඛ්‍යාරක්ෂණ සේවා සැපයීම සඳහා කෝට්ටේ සෞඛ්‍ය වෛද්‍ය නිලධාරී බල ප්‍රදේශයේ ප්‍රජා සෞඛ්‍ය ව්‍යාපෘතියක් පවත්වාගෙන යයි.
- වෛද්‍ය උපාධිධාරීන් පුහුණු කිරීමට අමතරව විද්‍යුත් බන්තූ රේඛක පාසලේද, හෞත විකිත්සක පාසලේද , වෘත්තීය විකිත්සක පාසලේද, හාත් විද්‍යා පුහුණු පාසලේද , අක්ෂි වෛද්‍ය සහයකයන්ගේ පුහුණු වැඩසටහනෙහිද, හෙද පුහුණු පාසලේද, පශ්චාත් මූලික හෙද පුහුණු පාසලේද, පුහුණු වැඩසටහන් වලට දායකත්වය සැපයීම මගින් වෛද්‍ය විද්‍යා සහයක කායර් මණ්ඩල සාමාජිකයන් පුහුණු කිරීමද පියවීමේ වැදගත් භූමිකාවකි. ඖෂධවේද අධ්‍යයන අංශය මගින් සෞඛ්‍ය අමාත්‍යාංශය වෙනුවෙන් අභ්‍යන්තර ඖෂධාගාර පාඨමාලාව පවත්වනු ලබන අතර බාහිරව ඖෂධාගාර විභාග පැවැත්වීම මගින් ලංකා වෛද්‍ය විද්‍යාලයේ පීඨ සභාවට සහය වේ.

පීඨයේ ස්ථිර කායර් මණ්ඩලය 145 දෙනෙකි. එහි ජ්‍යෙෂ්ඨ මහාචාර්යවරු නවදෙනෙක්, මහාචාර්යවරු තිස්දෙනෙක්, සහකාර මහාචාර්යවරු හතරදෙනෙක්, ජ්‍යෙෂ්ඨ කලීකාචාර්යවරු පනස්හත්දෙනෙක්, කලීකාචාර්යවරු හතළිස්හතරදෙනෙක් සහ පයෙඊෂණ නිලධාරියකු සිටිති.

ඊට අමතරව පීඨය සඳහා සේවය සපයන නිලධාරීන් අතර ශ්‍රී ලංකා ජාතික රෝහල, රිජ්වේ ආයතන ළමා රෝහල හා ද සොයිසා මාතෘ රෝහල, කාසල් විදිගේ කාන්තා රෝහල යන රෝහල්වල උපදේශකවරු අනුවකට ආසන්න සංඛ්‍යාවක්ද, කොළඹ දිස්ත්‍රික් අධිකරණ වෛද්‍ය නිලධාරීන්ද, වැලිසර ළය රෝහල, රාගම පුනරුත්ථාපන රෝහල, මහරගම ජාතික පිළිකා මදුර්න ඒකකය, දිස්ත්‍රික් රෝහල්, පරිවාර ඒකක, නාගරික රෝහල් ආදියේ උපදේශකවරුද, වෛද්‍ය නිලධාරීහුද, සාමාන්‍ය පුහුණු නිලධාරීහු 14 ක් පමණද සේවය කරති.

1942 දී පීඨය සතුටුගේ අධ්‍යයන අංශ 6ක් පමණකි. එනම් කායික විද්‍යාව, කාය ව්‍යවච්ඡේද විද්‍යාව, ව්‍යාධිවේදය, සායනික විද්‍යා , ප්‍රසව හා නාරිවේද සහ ශල්‍ය වෛද්‍ය අංශයන්ය. මහජන සෞඛ්‍ය අංශය හා අධිකරණ වෛද්‍ය අංශය පිහිටුවන ලද්දේ 1949 හා 1951 වසරවලය. ජෛව රසායන හා , ඖෂධවේද යන අංශ කායික විද්‍යා අංශයන්ද, පිළිල විද්‍යා හා ක්ෂුද්‍රජීව විද්‍යා යන අංශ ව්‍යාධිවේද අංශයන්ද, ළමාරෝග හා මනෝවිද්‍යා යන අංශ වෛද්‍ය විද්‍යා අධ්‍යයන අංශයන්ද බිහිවූ ශාඛා වේ. 2016.08.09 දින ගැසට් නිවේදනයක් මගින් වෛද්‍ය අධ්‍යාපන, සම සෞඛ්‍ය සේවා සහ මානව වෛද්‍ය අංශ පිහිටුවන ලදී. මේ අනුව පීඨය තුළ දැනට අධ්‍යයන අංශ 17ක් සහ ඒකක 5ක් පිහිටා ඇත. එනම් පරපෝෂී රෝග පයෙඊෂණ ඒකකය, මානව ජාන ඒකකය, විෂය නිදේශ ක්‍රියාත්මක කිරීමේ ඒකකය, අණුකජීව විද්‍යා ඒකකය, ප්‍රකාශන ඒකකය හා ශ්‍රව්‍ය දෘෂ්‍ය ඒකකයයි.

වෛද්‍ය සිසුහු 198 දෙනෙක් 2015 උ/ පෙල කණ්ඩායමෙන් තම ප්‍රථම උපාධි කටයුතු 2016. 10.12 දින ආරම්භ කළහ. වෛද්‍ය පීඨය සහ භූතාන රාජාණ්ඩුව අතර අත්සන් කරන ලද අවබෝධතා ගිවිසුම යටතේ ලියාපදිංචි වූ භූතාන සිසුහු 8 දෙනෙක් මීට අයත් වෙති. ඖෂධවේද අධ්‍යයන අංශය විශ්ව විද්‍යාලයීය විද්‍යා පීඨය හා සහයෝගීව ඖෂධාගාර පිළිබඳ විද්‍යාවේදී (විශේෂ) උපාධියක් පිරිනමයි. පීඨය විසින් පිරිනමන ව්‍යාප්ති පාඨමාලා නම් සායනික ජාන විද්‍යාව පිළිබඳ විද්‍යාපති උපාධිය, ජානමය රෝග නිෂර්‍ය පිළිබඳ විද්‍යාපති උපාධිය, ජෛව රසායනවේදය, අණුකජීව විද්‍යාව හා ජාන තාක්ෂණය පිළිබඳ විද්‍යාපති උපාධිය, චෝභාරික විද්‍යාව පිළිබඳ ඩිප්ලෝමාව, වෘත්තීය සෞඛ්‍ය හා ආරක්ෂණය පිළිබඳ පශ්චාත් උපාධි ඩිප්ලෝමාව, සෞඛ්‍ය ප්‍රවර්ධනය පිළිබඳ පශ්චාත් උපාධි ඩිප්ලෝමාව, මරණ පරීක්ෂණ පිළිබඳ දුරස්ථ අධ්‍යාපන ඩිප්ලෝමාව ආදියයි.

පීඨයට තෝරා ගන්නාලද විදේශ උපාධි අපේක්ෂකයන් පිළිබඳ තොරතුරු පහත දැක්වේ. ඔවුන් සායනික වෛද්‍ය විද්‍යා, ළමාරෝග, ශල්‍ය වෛද්‍ය විද්‍යා, ප්‍රසව හා නාරිවේද, ප්‍රජා වෛද්‍ය විද්‍යා, පිළිලවේදය, චෝභාරික වෛද්‍ය විද්‍යා යන අංශ සඳහා යොමු කෙරේ. 2016.12.31 .වන විට පීඨය ලබා ඇති කීර්තිය හා ආදායම් පිළිබඳ මින් යම් අදහසක් ලබාදෙනු ඇත.

විදේශීය සිසුන්

රට	විශ්ව විද්‍යාලය/ වෛද්‍ය විද්‍යාලය	සිසුන් සංඛ්‍යාව
ඔස්ට්‍රේලියාව	මොනෘශ් විශ්ව විද්‍යාලය (02)	32
	බටහිර ඔස්ට්‍රේලියා විශ්ව විද්‍යාලය (03)	
	ෆයින්ඩ්සර් විශ්ව විද්‍යාලය (05)	
	බටහිර සිඩ්නි විශ්ව විද්‍යාලය (01)	
	ඇඩ්ලේඩ් විශ්ව විද්‍යාලය (03)	
	වොලොගොන් විශ්ව විද්‍යාලය (03)	
	නව එංගලන්ත විශ්ව විද්‍යාලය (01)	

	මෙල්බන් විශ්ව විද්‍යාලය (08)	
	නිව් සවුත්වෙල්ස් විශ්ව විද්‍යාලය (06)	
බල්ගේරියාව	වෛද්‍ය විශ්ව විද්‍යාලය වනරා (01)	1
වෙක් ජනරජය	ප්‍රෝග්නි වාල්ස් විශ්ව විද්‍යාලය (01)	1
ප්‍රංශය	ග්‍රැන්කොයිස් විශ්ව විද්‍යාලය (03)	3
හොංකොං	හොංකොං වින විශ්ව විද්‍යාලය (05)	5
මැලේසියාව	ජාත්‍යන්තර වෛද්‍ය විශ්ව විද්‍යාලය (06)	10
	මොනාස් විශ්ව විද්‍යාලය (04)	
තවසිලන්තය	ඕක්ලන්ඩ් විශ්ව විද්‍යාලය (01)	2
	ඹටාගෝ විශ්ව විද්‍යාලය (01)	
සිංගප්පූරුව	සිංගප්පූරු ජාතික විශ්ව විද්‍යාලය (03)	4
	යොන්ග් ලූ ලින් වෛද්‍ය විද්‍යාලය (01)	
ස්වීඩනය	උප්සලා විශ්ව විද්‍යාලය (13)	19
	ලූන්ඩ් විශ්ව විද්‍යාලය (06)	
ස්විට්සර්ලන්තය	සූරිච් විශ්ව විද්‍යාලය (02)	2
ප්‍රිනිට්‍යාඩ් හා ටොබාගෝ	බටහිර ඉන්දීය විශ්ව විද්‍යාලය (01)	1
එක්සත් රාජධානිය	ඔක්ස්ෆර්ඩ් විශ්ව විද්‍යාලය (04)	45
	පෙනිසිල්වනියා වෛද්‍ය හා දන්ත වෛද්‍ය විද්‍යාලය (01)	
	කාඩ්න් විශ්ව විද්‍යාලය (01)	
	බ්‍රිස්ටල් විශ්ව විද්‍යාලය (09)	
	රිස්ට් ඇන්ග්ලියා විශ්ව විද්‍යාලය (04)	
	බමරිංහැම් විශ්ව විද්‍යාලය (02)	
	ලන්කාස්ටර් විශ්ව විද්‍යාලය (03)	
	ඩන්ඩ් විශ්ව විද්‍යාලය (01)	
	ලිවපර්ල් විශ්ව විද්‍යාලය (01)	
	නිව්කාසල් විශ්ව විද්‍යාලය (005)	
	ෂෙෆිල්ඩ් විශ්ව විද්‍යාලය (01)	
	ග්ලාස්ගෝ විශ්ව විද්‍යාලය (01)	
	ක්වීන් මේරි විශ්ව විද්‍යාලය - ලන්ඩන් (03)	
	ශාන්ත මේරි මණ්ඩපය (01)	
	ශාන්ත ජෝජ් විශ්ව විද්‍යාලය - ලන්ඩන් (05)	
යෝක් විශ්ව විද්‍යාලය (01)		
කින්ග්ස් කොලේජ් (02)		
එකතුව		125

2015.02.20 දින පීඨාධිපති තනතුරට පත්වූ ජේ. පෙරේරා මහත්මිය පසුගිය වසරේදී පීඨාධිපති ලෙස කටයුතු කළාය. පී.එම්. එස්. බණ්ඩාර මහතා හා ආර්. ඒ. ඩී. එස්. පෙරේරා මෙය නි. ලේඛකාධිකාරී හා ජේ. සහකාර මූල්‍යාධිකාරී ලෙස කටයුතු කළහ. 2016. 09.01 සිට එච්.ඒ.ඩී. හෙට්ටිආරච්චි මයා නි. ලේඛකාධිකාරී ලෙස කටයුතු කරයි. 1356කට වැඩි ශිෂ්‍ය සංඛ්‍යාවක් හා 400ක කායර් මණ්ඩලයකින් යුතු පීඨය ඉඩකඩ පිළිබඳ ගැටළුවකට මුහුණ දෙයි. සම සෞඛ්‍ය විද්‍යා අධ්‍යයන අංශය විද්‍යාවේදී භෞත විකිත්සක පාඨමාලාව පවත්වාගෙන යන්නේ පීඨයෙන් පිටත පිහිටි කුලියට ගත් ගොඩනැගිල්ලකය. කෙසේවුවද පීඨය තුළ ඉදිවන නව ගොඩනැගිල්ලේ දෙවන අදියර 2016 දෙසැම්බර්වල අවසන්විය. මෙහි අවසන් අදියර 2017දී ඇරඹෙන අතර එය 2020දී රු.බි. 3.2ක පිරිවැයකින් නිම වනු ඇත.

පසුගිය වසර තුළ ක්‍රියාත්මක කළ වැඩසටහන් හා ලබාගත් ජයග්‍රහණ පහත දැක්වේ.

- 2011 උ/පෙල සිසුන් විසින් සම සෞඛ්‍ය පීඨයේ, අනිකුත් වෛද්‍ය පීඨ සහ ආචාර්ය මණ්ඩලයේ සහභාගිත්වයෙන් පැවැත්වූ නින්නාද 2016 ප්‍රසංගය 2016.05.11 දින බිෂොප් විද්‍යාලයීය ශ්‍රවණාගාරයේදී පැවැත්විනි.
- ගංවතුරෙන් පීඩාවට පත් ජනතාවට වියලි ආහාර හා දරුවන්ට ලිපිද්‍රව්‍ය ලබාදීමට දියත් කළ සහන යාත්‍රා වැඩසටහන තොටලහදී ක්‍රියාත්මක විය. ගංවතුරෙන් පීඩාවට පත් 5 වසර, 11 වසර හා 13 වසර සිසුන්ගේ අධ්‍යාපන අවශ්‍යතා සපුරාලීමට වැඩසටහනක් මැයි මස තෙවන සතියේදී පවත්වන ලදී.
- ස්වණර්වාහිනී ආයතනය සංවිධානය කළ සත්කාර වැඩසටහන හා එක්ව ගංවතුරෙන් පීඩාවට පත් ජනතාවට වියලි ආහාර හා පානීය ජලය ලබාදීමේ ව්‍යාපෘතියක් ආචාර්ය මණ්ඩලයේ මග පෙන්වීම යටතේ සම සෞඛ්‍ය පීඨයේ සිසුන් විසින් සංවිධානය කරන ලදී.
- ආපදා සහන කණ්ඩායම මහාචාර්ය ඉන්දික කරුණාතිලක මහතාගේ මග පෙන්වීම යටතේ පීඨාධිපති කායර්ලය සහ වෛද්‍ය පීඨ ශිෂ්‍ය සංගමය එක්ව ගංවතුරෙන් පීඩාවට පත් ජනතාව වෙනුවෙන් පහත ක්‍රියාකාරකම් කළහ.
 - ගංවතුරෙන් පීඩාවට පත් ජනතාවට වියලි ආහාර සැපයීම 2016. 05.20 දින සිදුවිය. එකතු කළ ආධාර පීඨාධිපති කායර්ලයට භාර දෙනලදී.
 - සෞඛ්‍යාරක්ෂාව වැඩි දියුණු කිරීමට අවශ්‍ය වෛද්‍යාධාර සැපයීමට 2016. 05.25 වන දින සෞඛ්‍ය කඳවුරක් පවත්වන ලදී. සහස්පුර නිවාස සංකීර්ණයේදී පැවති මේ කඳවුර නිසා විවිධ වයස් මට්ටම්වල 300කට අධික ජනතාවක් ප්‍රතිලාභ ලැබූහ.
- වෛද්‍ය පීඨ බෞද්ධ ශිෂ්‍ය සංගමය මගින් සංවිධානය කළ වස්සාන දියවර-2016 කුරුණෑගල උඩදිවුල්වැවදී රු. 1,450,000ක පිරිවැයකින් ක්‍රියාත්මක විය. මීට සෞඛ්‍ය කඳවුර, යටිතල පහසුකම් දියුණු කිරීම හා අධ්‍යාපන වැඩසටහන් අයත් විය.

පරිත්‍යාග

1. සම සෞඛ්‍ය පීඨය හා ශල්‍ය වෛද්‍ය අංශය එක්ව ක්‍රියාත්මක කළ පාද ආශ්‍රිත ව්‍යාධිවේදය වැඩිමුලුවෙන් ලද ආදායමෙන් රු. 179,000ක් වටිනා පාඨ ග්‍රන්ථ, උපකරණ හා ද්‍රව්‍ය පීඨයට පරිත්‍යාග කරන ලදී.
2. කොළඹ වෛද්‍ය විද්‍යාලීය ආදි විද්‍යාචාරීන්ගේ සමුළුව විසින් සිසුන්ගේ පොදු කාමරය සඳහා පුටු 25ක්ද ආපන ශාලා උඩුමහලේ සිසුන්ගේ අධ්‍යයන පරිශ්‍රය දියුණු කිරීමට පුටු 60ක් හා මේස 10ක් පරිත්‍යාග කරන ලදී.
3. MSFAS සංවිධානයට මාසික වටිනාකම රු. 2000ක් වන වාණික ශිෂ්‍යත්වයක් මහාචාර්ය එච්. සෙනෙවිරත්න හා මනෝරි සෙනෙවිරත්න යුවල විසින් පරිත්‍යාග කරන ලද අතර MSFAS අරමුදලට 2014 උ/පෙල සිසුවකුට ආධාර කිරීමට රු. 25000ක චෙක්පතක් පරිත්‍යාග කරන ලදී.
4. ජාත්‍යන්තර විද්‍යා පදනම මනෝවෛද්‍ය අධ්‍යයන අංශය වැඩිදියුණු කිරීමට රු.500,000ක් පරිත්‍යාග කළේය. ආචාර්ය මණ්ඩලය සපුරාගත් ඉලක්ක පිළිබඳ විස්තර

පහත සඳහන් සාමාජිකයෝ සිය දිගුකාලීන සේවය වෙනුවෙන් 2016.01.08 දින විද්‍යාල මන්දිරයේ පැවති උත්සවයේදී සම්මාන ලදහ.

නම	සේවා වසර	කාලය	අධ්‍යයන අංශය
අධ්‍යයන කාර්ය මණ්ඩලය			
කේ. එන්. ලංකාතිලක මිය	35		ප්‍රජාවේද්‍ය අංශය
මහාචාර්ය මන්දික විජේරත්න	30		ශල්‍ය වෛද්‍ය අංශය
මහාචාර්ය සුලෝචනා විජේසුන්දර	30		ජෛව රසායන අංශය
අනාධ්‍යයන කාර්ය මණ්ඩලය			
ටී. එන්. එන්. සනුන්	40		ඖෂධවේදය
ආර්.එම්.එස්. මැණිකේ මිය	35		ඖෂධවේදය
එච්. ආර්. ජයලත්ආරච්චි මෙය	25		ක්ෂුද්‍රජීව විද්‍යාව
එල්.සී. ජයසේකර මයා	25		සායනික වෛද්‍ය අංශය
ජී.එම්.ජී. කපිලනන්ද මයා	25		පිළිලවේදය
එච්.එච්. ඒ. ලයනල් මයා	25		ඖෂධවේදය
සුසන්ත වික්‍රමසිංහ මයා	25		පීඨාධිපති කාර්යාලය

අප පීඨයේ පහත සාමාජිකයෝ 2016.11.22 දින බත්තරමුල්ල වෝට්සප් එජ්චි පැවති 2014 ජනාධිපති සම්මාන උළෙලේදී සම්මාන ලදහ.

අධ්‍යයන අංශය	නම	අධ්‍යයන අංශය	නම
කාය ව්‍යවච්ඡේද අංශය	පී.එච්. අන්ද්‍රාවීර	ප්‍රජාවේද්‍ය අංශය	සී. අරඹිපොල
	චී. එච්. ඩබ්. දිසානායක		එල්. සී. රාජපක්ෂ
	ජෛවරසායන අංශය	ආර්. ඩබ්. ජයසේකර	වෛද්‍ය අධ්‍යාපන අංශය
පී. සොයිසා		ජී. පොන්නම්පෙරුම	
සායනික	ජී. ආර්. කොන්ස්ටන්ටයින්	ක්ෂුද්‍රජීව විද්‍යා අංශය	ජේ. පෙරේරා

වෛද්‍ය අංශය	සී. ඒ. ඥානදාසන්	ප්‍රමාරෝග අංශය	ටී.පී. වික්‍රමසිංහ
	එස්. ජයසිංහ	පිළිලවේද අංශය	එස්.ඩී. ප්‍රනාන්දු
	පී. කටුලන්ද		එස්. ගුණවර්ධන
	එස්. රාජපක්ෂ		එන්.ඩී. කරුණාචරි
	සී. රොද්‍රිගෝ	ඖෂධවේද අංශය	පී. රණසිංහ
මනෝවිද්‍යා අංශය	ටී.ඒ. ද සිල්වා	කායිකවිද්‍යා අංශය	ආර්. ජයවර්ධන
	ආර්. හංවැල්ල		

2.6.1. සමස්ත සහ ශිෂ්‍ය තොරතුරු

පීඨය	පාඨමාලාව	සමස්ත ශිෂ්‍ය සංඛ්‍යාව		සමස්ත අධ්‍යයන කාර්ය මණ්ඩලය		සමස්ත අනධ්‍යයන කාර්ය මණ්ඩලය	
		2015	2016	2015	2016	2015	2016
වෛද්‍ය	වෛද්‍ය විද්‍යාවේදී	1041	1239	130	136	231	256
	භෞතචිකිත්සාවේදී	112	113	07	09	04	04
එකතුව		1153	1352	137	145	235	260

2.6.2. දේශීය ශිෂ්‍ය තොරතුරු
අ) ප්‍රථම උපාධි

විෂය	පාඨමාලාව	මාධ්‍යය	ප්‍රථම වසර		දෙවන වසර		තෙවන වසර		සිව්වන වසර		පස්වන වසර		උපාධි ලද	
			2015	2016	2015	2016	2015	2016	2015	2016	2015	2016	2015	2016
			වෛද්‍ය	ඉංග්‍රීසි	190	189	195	190	205	195	213	205	197	213
වෛද්‍ය	සිංහල විද්‍යාලවේදී	ඉංග්‍රීසි	31	26	30	24	25	31	26	32	-	-	59	22
එකතුව			221	215	225	214	230	226	239	237	197	213	260	209

ආ) විදේශීය සිසුන් පිළිබඳ තොරතුරු

විෂය	පාඨමාලාව	මාධ්‍යය	ප්‍රථම වසර		දෙවන වසර		තෙවන වසර		සිව්වන වසර		පස්වන වසර		උපාධි ලද	
			2015	2016	2015	2016	2015	2016	2015	2016	2015	2016	2015	2016
			වෛද්‍ය	එම්.බී.බී.එස්.	ඉංග්‍රීසි	8	9	7	8	9	7	9	9	8
එකතුව			8	9	7	8	9	7	9	9	8	9	7	9

ඇ) පශ්චාත් උපාධි

පීඨය	පාඨමාලාව	මාධ්‍යය	කණ්ඩායම (ශිෂ්‍ය සංඛ්‍යාව)		වර්තමාන ශිෂ්‍ය සංඛ්‍යාව	සම්පූර්ණ කළ සංඛ්‍යාව	
			2015	2016		2015	2016
වෛද්‍ය	ජෛව රසායනය හා ක්ෂුද්‍රජීවවේදය පිළිබඳ විද්‍යාපති	ඉංග්‍රීසි	-	-	13	-	-
	ජෛව රසායනය හා ක්ෂුද්‍රජීවවේදය පිළිබඳ දැරුණහු	ඉංග්‍රීසි	04	04	02	-	02
	ජෛව රසායනය හා අණුකජීවවේදය පිළිබඳ දැරුණහු	ඉංග්‍රීසි	07	08	-	-	-
	ජෛව රසායනය හා ක්ෂුද්‍රජීවවේදය පිළිබඳ එම්.ඩී.	ඉංග්‍රීසි	01	01	-	-	-
	ධූලක විද්‍යාව පිළිබඳ පශ්චාත් උපාධි ඩිප්ලෝමා	ඉංග්‍රීසි	25	24	31	-	-
	සායනික ජාන විද්‍යාව පිළිබඳ විද්‍යාපති	ඉංග්‍රීසි	07	-	07	-	-
	ජානවිද්‍යා රෝග නිෂාරය පිළිබඳ විද්‍යාපති	ඉංග්‍රීසි	01	-	නවතන ලදී.	-	-
	සෞඛ්‍ය ප්‍රවෘත්තිය පිළිබඳ පශ්චාත් උපාධි	ඉංග්‍රීසි	18	14	11	12	11
	දැරුණහු	ඉංග්‍රීසි	-	-	-	-	02
	දැරුණහු	ඉංග්‍රීසි	-	-	-	-	01
	ඩී එම්	ඉංග්‍රීසි	-	-	-	-	01
	පිළිලවේදය පිළිබඳ එම්. ඩී	ඉංග්‍රීසි			2	-	2
	පිළිලවේදය පිළිබඳ දැරුණහු	ඉංග්‍රීසි			5	-	
	පිළිලවේදය පිළිබඳ දැරුණහු	ඉංග්‍රීසි			2	-	
එකතුව			196	169	111	12	19

2.6.3. අධ්‍යයන කාර්ය මණ්ඩල තොරතුරු

පීඨය	පාඨමාලාව	මාධ්‍යය	ජේ. මහාචාර්ය	මහාචාර්ය	සහකාර මහාචාර්ය	ජේ. කථිකාචාර්ය	කථිකාචාර්ය	ලේඛකාධිකාරී
වෛද්‍ය		ඉංග්‍රීසි	9	30	4	57	44	1

2.6.4. අනුධ්‍යයන කාර්ය මණ්ඩල තොරතුරු

පීඨය	ඉතා ජේෂ්ඨ	ජේෂ්ඨ	කණිෂ්ඨ	සුළු සේවක	කොන්ත්‍රාත්
වෛද්‍ය	28	58	70	88	16
එකතුව	28	58	70	88	16

2.6.5. පර්යේෂණ, නවෝත්පාදන සහ ප්‍රකාශන පිළිබඳ තොරතුරු

විෂයය	ප්‍රකාශිත		අලෙවිකළ		ඉදිරිපත්කළ	
	2015	2016	2015	2016	2015	2016
අ . පයෙර්ෂණ සංඛ්‍යාව	36	94	-	1	105	127
ආ . නවෝත්පාදන සංඛ්‍යාව		2	-	1	-	-
ඇ . වරසඟරා සංඛ්‍යාව	26	19	-	-	9	-
ඉ. ග්‍රන්ථ සංඛ්‍යාව	8	13	-	-	3	1
උ. ලිපි සංඛ්‍යාව	67	88	-	3	69	77
ඵ. වෙනත්	4	20	-	-	12	-
ඹ. වැඩමුළු	2		-	-		-
එකතුව	143	236	-	5	198	205

2.6.6. පාඨමාලා, සම්මන්ත්‍රණ සහ වැඩමුළු පිළිබඳ තොරතුරු

විෂයය	ප්‍රකාශිත		අලෙවිකළ		ඉදිරිපත්කළ	
	2015	2016	2015	2016	2015	2016
අ. පර්යේෂණ සංඛ්‍යාව						
කාය ව්‍යවච්ඡේද විද්‍යාව	5	16	-	-	9	15
වෛභාවික වෛද්‍ය විද්‍යාව	-	-	01	01	-	-
සායනික වෛද්‍ය විද්‍යාව	-	06	-	-	04	07
ක්ෂුද්‍රජීව විද්‍යාව	06	07	-	-	15	11
ළමාරෝග	-	53	-	-	-	53
පිළිලවේදය	05	06	-	-	33	03
ඖෂධවේදය	14	10	-	-	29	24
කායික විද්‍යාව	02	01	-	-	16	19
සමසෞඛ්‍යය	-	-	-	-	-	02
ආ. නවෝත්පාදන සංඛ්‍යාව						
කාය ව්‍යවච්ඡේද අංශය	-	02	-	-	-	-
ඇ. වාරසභරා සංඛ්‍යාව						
කාය ව්‍යවච්ඡේද අංශය	-	02	-	-	-	-
සායනික වෛද්‍ය විද්‍යාව	10	08	-	-	-	-
ප්‍රසව හා නාරිවේදය	-	14	-	-	-	-
පිළිලවේදය	22	-	-	-	-	-
ව්‍යාධිවේදය	-	-	-	-	-	09
ඖෂධවේදය	04	02	-	-	-	-
ඈ. ග්‍රන්ථ සංඛ්‍යාව						
කාය ව්‍යවච්ඡේද අංශය	1	1	-	-	2	-

ජෛව රසායනය	-	-	-	-	-	01
සායනික වෛද්‍ය විද්‍යාව	04	01	-	-	-	-
ක්ෂුද්‍රජීව විද්‍යාව	01	01	-	-	-	-
ප්‍රසව හා නාරිවේදය	-	02	-	-	-	-
ලමාරෝග	-	02	-	-	-	-
පිළිලවේදය	01	-	-	-	01	-
ව්‍යාධිවේදය	-	-	-	-	-	-
ඖෂධවේදය	05	05	-	-	-	-
ඉ. ලිපි සංඛ්‍යාව						
කාය ව්‍යවච්ඡේද අංශය	17	30	-	-	19	-
ජෛව රසායනය	11	09	-	-	17	10
වෝහාරික වෛද්‍ය විද්‍යාව	01	03	-	-	-	02
සායනික වෛද්‍ය විද්‍යාව	23	17	-	-	-	-
ක්ෂුද්‍රජීව විද්‍යාව	03	02	-	-	-	-
ප්‍රසව හා නාරිවේදය	-	-	-	-	-	13
ලමාරෝග	-	17	-	-	-	-
පිළිලවේදය	06	07	-	-	03	30
ව්‍යාධිවේදය	-	-	-	-	28	15
ඖෂධවේදය	15	09	-	-	2	-
කායික විද්‍යාව	15	12	-	-	-	-
සමසෞඛ්‍යය	02	-	-	-	-	02
ඊ. වෙනත්						
කාය ව්‍යවච්ඡේද අංශය	-	09	-	-	-	-

ජෛව රසායනය	-	01	-	-	-	-
සායනික වෛද්‍ය විද්‍යාව	-	01	-	-	-	-
පිළිලවේදය	-	-	-	-	08	-
ඖෂධවේදය	02	16	-	-	-	-
කායික විද්‍යාව	01	-	-	-	-	-

2.6.6. පාඨමාලා, සම්මන්ත්‍රණ සහ වැඩමුළු පිළිබඳ තොරතුරු

විෂයය	සහභාගි සංඛ්‍යාව		සම්පූර්ණ කළ සංඛ්‍යාව		ඉදිරිපත්කිරීම් කළ සංඛ්‍යාව	
	2015	2016	2015	2016	2015	2016
අ.පශ්චාත් උපාධි පාඨමාලා සංඛ්‍යාව						
කාය ව්‍යවච්ඡේද විද්‍යාව	5	5	-	-	0	3
ජෛව රසායනය	-	-	-	1	-	-
ප්‍රසව හා නාරිවේදය	-	32	-	-	-	24
පිළිලවේදය	-	-	-	-	3	-
කායික විද්‍යාව	-	-	-	-	2	2
සමසෞඛ්‍යය	5	1	-	-	-	2
වෛද්‍ය අධ්‍යාපන අංශය	-	-	-	-	-	-
මානව වෛද්‍ය අංශය	12	7	-	1	16	24
.පශ්චාත් උපාධි පාඨමාලා සංඛ්‍යාව						
කාය ව්‍යවච්ඡේද විද්‍යාව	-	-	-	-	4	4
ජෛව රසායනය	-	2	-	-	-	-
චෝභාරික වෛද්‍ය විද්‍යාව	25	24	31	-	-	-
කායික විද්‍යාව	-	-	-	-	-	1
සමසෞඛ්‍යය	-	-	1	-	-	-
මානව වෛද්‍ය අංශය	25	26	32	4	4	4
උපාධි පාඨමාලා සංඛ්‍යාව						
කාය ව්‍යවච්ඡේද විද්‍යාව	-	-	-	-	1	-
ජෛව රසායනය	-	1	-	-	-	-
ඖෂධවේදය	24	20	24	12	-	-
මානව වෛද්‍ය අංශය	24	21	24	12	-	1
ඩිජිටල් මා පාඨමාලා සංඛ්‍යාව						

කාය ව්‍යවච්ඡේද විද්‍යාව	-	-	-	-	3	1
ජෛව රසායනය	-	3	-	-	-	-
වෛභාරික වෛද්‍ය විද්‍යාව	48	51	29	-	-	-
මෘෂධවේදය	*165	82	99	99	-	-
කායික විද්‍යාව	-	1	-	-	-	-
වෛද්‍ය අධ්‍යාපන අංශය	-	14	-	-	-	-
මානව වෛද්‍ය අංශය	213	136	122	99	-	3
. සහතිකපත්‍ර පාඨමාලා සංඛ්‍යාව						
කාය ව්‍යවච්ඡේද විද්‍යාව	-	-	-	-	1	-
ජෛව රසායනය	-	-	-	1	-	-
වෛභාරික වෛද්‍ය විද්‍යාව	70	50	-	-	-	-
ක්ෂුද්‍රජීව විද්‍යාව	14	4	-	11	-	-
ප්‍රභව හා නාරිවේදය	-	1	-	-	-	-
පිළිලවේදය	1	-	-	1	5	-
මෘෂධවේදය	1737	1680	127	139	-	-
කායික විද්‍යාව	-	2	-	-	1	2
සමසෞඛ්‍යය	-	-	3	-	-	-
මානව වෛද්‍ය අංශය	1777	1715	130	150	22	4
එ. වෙනත්						
කාය ව්‍යවච්ඡේද විද්‍යාව	-	-	-	-	3	3
ජෛව රසායනය	-	1 (සිසුන් 28)	-	-	-	6
වෛභාරික වෛද්‍ය විද්‍යාව	15	16	15	16	-	-
ක්ෂුද්‍රජීව විද්‍යාව	6	13	6	13	6	13
ප්‍රභව හා නාරිවේදය	-	-	-	-	-	-
ළමාරෝග	-	25	-	-	-	65
පිළිලවේදය	-	-	7	5	3	-
කායික විද්‍යාව	-	-	-	-	1	2
සමසෞඛ්‍යය	02				02	
වෛද්‍ය අධ්‍යාපන අංශය	-	170	-	-	-	-
මානව වෛද්‍ය අංශය	96	80	21	29	4	3

2.6.7. ලැබූ න්‍යාග පිළිබඳ තොරතුරු

විෂයය	න්‍යාග සංඛ්‍යාව		ආචාර්යවරු සංඛ්‍යාව		සිසුන් සංඛ්‍යාව	
	2015	2016	2015	2016	2015	2016
අ. දේශීය න්‍යාග	11	7	4	5	4	3
ආ. ජාතික න්‍යාග (2014 ජනාධිපති සම්මාන ඇතුළුව) (2016 දී පිරිනැමූ)	15	22	6	6	4	-
ඇ. ජාත්‍යන්තර න්‍යාග	3	3	1	1	-	-
ඈ. වෙනත්	2	4	8	6	3	-
එකතුව	31	36	19	18	11	3

2.6.8. මෙම වාර්තාවට අයත් වෙනත් කරුණු

- මෙම කාලය තුළ ආචාරධර්ම සමාලෝචන කමිටුව 24 වරකට වඩා රැස්ව ඇත. යෝජනා 190කින් 180කට අනුමැතිය දී ඇත. මෑතදී පැවැත්වූ ආසියානු හා බටහිර පැසිෆික් කලාපීය ආචාර ධර්ම සමාලෝචන කමිටු සභාව මේ කමිටුවට SIDCER සම්මානය පිරිනැමීය. පිටපිට තෙවන වරටත් මෙම වාණික සම්මානය දිනාගැනීමට ආචාරධර්ම සමාලෝචන කමිටුව සමත්වූයේ සිය සමාලෝචන ක්‍රියාවලියේ ගුණාත්මකඛව නිසාය.
- සිංහල හා දෙමළ දෙබසින්ම රචනා කරන ලද පිය ගීතය ජගත් වික්‍රමසිංහ හා මීනා ප්‍රසාදිනී විසින් ගයන ලදී.
- වකුගඩු රෝග පිළිබඳ ජාත්‍යන්තර සංගමය මහාවායර් ළමාරෝග ඒකකය ආචාර්ය රන්දුල රණවක විසින් නිපදවන ලද යෙදවුම මත වකුගඩු රෝග ප්‍රතිකාර පිළිබඳ නැගීඑන මධ්‍යස්ථානයක් ලෙස හඳුනා ගත් අතර ඒ අනුව මෙම ඒකකය 2016.01.01 සිට එක්සත් රාජධානියේ බමරිංහැම් ළමා රෝහල හා සම්බන්ධ විය.
- කාපල් ටනල් සහලක්ෂණය සඳහා ස්නායු කාය වෛද්‍ය ප්‍රතිකාර ලබාදීමට සමත් භෞතවේදී අධ්‍යයන අංශයේ ස්නායු භෞත වෛද්‍ය විද්‍යාගාරය පිහිටුවීම හා යටිතල පහසුකම් සංවධර්නය කිරීම සඳහා HETC මගින් ආධාර අනුමත විය.
- සෞඛ්‍ය ප්‍රවධර්න ඒකකයේ සහයෙන් පියයට අනුබද්ධව දුම්කොල විරෝධී ඒකකය පිහිටුවන ලදී. මෙය ලෝක සෞඛ්‍ය සංවිධානයේ දුම්කොල පාලනයේදී මතුවන කමර්නන් මැදිහත්වීම් විසඳීමේ වැඩසටහන යටතේ ක්‍රියාත්මක වේ.
- ලැබී ඇති අරමුදල් යොදා ගනිමින් -20c උෂ්ණත්වයක් සහිත ශීතාගාරයක් ඉදි කිරීම
- ආදි විද්‍යාචාරීන් හා පිළිගත් විද්වතුන්ගෙන් සමන්විත පැමිණිලි කමිටුවක් පියයේ පිහිටුවීම
- වෘත්තික සෞඛ්‍ය පිළිබඳ පුහුණු කිරීමේ හා පයෙර්ෂණ සහයෝගීතා මධ්‍යස්ථානයක් ලෙස පියයේ ප්‍රජා වෛද්‍ය අධ්‍යයන අංශය ප්‍රකාශයට පත් කිරීමේ වැඩසටහන 2016 ජූලි සිට තවත් වසර 4කට ලෝක සෞඛ්‍ය සංවිධානයේ අනුමැතිය හිමිව ඇත.
- පියයේ පළමු අනුස්ථාපන වැඩසටහන සමග බදවාගනු ලැබූ නවක ආචාර්ය මණ්ඩලය සඳහා ජේෂ්ට ආචාර්ය මණ්ඩලයේ මගපෙන්වීම යටතේ සකසන ලද කායර් කළමනාකරණ හා මාගෙර්පදේශ සැලසුම 2016.06.25 දින ක්‍රියාත්මක විය.
- සම සෞඛ්‍ය විද්‍යා පියය හා ශල්‍ය වෛද්‍ය අංශය එක්ව පැවැත්වූ පාද ආශ්‍රිත ව්‍යාධිවේදය වැඩසටහන 2015. 12. 12-15 දිනවල පියයේදී පැවැත්විනි. වෛද්‍ය ශිෂ්‍යයන්, පශ්චාත් උපාධි

අපේක්ෂකයන්, ශල්‍ය වෛද්‍යවරුන්, වෛද්‍යවරුන්, භෞත චිකිත්සකයන් හා විදේශ සම්පත්දායකයන් මීට සහභාගිවූහ.

- මහාචාර්ය සරෝජ් ජයසිංහ ස්වයං වාතරා සහිත ජාතික සෞඛ්‍ය සමීක්ෂණය පිළිබඳ වාතරාවක් එලි දක්වා ඇත. මෙය ජාතික මට්ටමින් සෞඛ්‍ය සමීක්ෂණයක් සිදුවූ ප්‍රථම අවස්ථාවයි. මීට දායක වී ඇත්තේ මහාචාර්ය සරෝජ් ජයසිංහ සහ ආචාර්ය දුලානි සමරනායක ඇතුළු පිරිසයි.
- වෛද්‍ය අධ්‍යාපන සංවිධාන හා පයෙඊෂණ මධ්‍යස්ථානය (MEDARC) ලෝක සෞඛ්‍ය සංවිධානයේ වෛද්‍ය අධ්‍යාපන සංවිධාන, පුහුණුකිරීම් හා පයෙඊෂණ සහයෝගීතා මධ්‍යස්ථානයක් ලෙස නම් කරන ලදී.
- නව පත්වීම් ලබන අධ්‍යයන ප්‍රධාන මහාචාර්යවරුන්ගේ නිල ආරම්භක උත්සවය හා මංගල දේශනය පිළිබඳ නව අනුපිලිවෙලක් හඳුන්වා දෙන ලදී. එම නව අනුපිලිවෙල මෙසේය.
 - සංවිධානය පීඨාධිපති කාර්යාලයෙන් සිදුවන අතර සංග්‍රහය අධ්‍යයන අංශය මගින් සිදුවේ.
 - උපාධි ලෝඟු රහිතව මේ ශාස්ත්‍රීය අවස්ථාවට උචිත ඇඳුම්වලින් සැරසී සහභාගි වීම
 - ජාතික ගීය හා පහන දැල්වීම
 - පිළිගැනීමේ කථාව පීඨාධිපති හා අධ්‍යයන අංශ ප්‍රධානි විසින් සිදු කිරීම
 - මූලසූත්‍ර දැරීමට සහ සභාව ඇමතීමට උපකුලපතිතුමන්ට ආරාධනා කිරීම
 - ධුරයෙන් ඉවත්වන අංශ ප්‍රධාන මේ අවස්ථාවට සහභාගිවීම සහ එසේ නොහැකි අවස්ථාවක ක්ෂේත්‍රයේ විද්වතුන්ට සහභාගි කර ගැනීම
 - ධුරයෙන් ඉවත්වන අංශ ප්‍රධාන නව අංශ ප්‍රධාන හඳුන්වා දීම
 - සමාරම්භක දේශනය ශ්‍රී ලංකාවේ අදාළ ශික්ෂණය පිළිබඳව විය යුතුය. (අධ්‍යයන අංශය උදෙසා නව දැක්මක් ඉදිරිපත් කිරීම අත්‍යවශ්‍ය නොවේ.)
 - සමාරම්භක දේශනය පීඨ වෙබ් අඩවියට ඇතුලත් කර ප්‍රකාශයට පත්කළ යුතුය. ලංකා වෛද්‍ය විද්‍යා සභාව මීට ඉතා සුදුසුය.
- වඩාත් ඵලදායී ඉගෙනුමක් සඳහා මහාචාර්ය සායනික සැසි පුවරු කාලයේදී විස්තෘත පීඨ හමුවක් අත්‍යවශ්‍ය බව තීරණය විය.
- සාමාජික නිරීක්ෂණ වලින් පසු ඉදිරිපත් කරන ලද සම්මත හැසිරීම් පද්ධතිය අනුමත කරන ලදී.
- මානව වෛද්‍ය විද්‍යා, වෛද්‍ය අධ්‍යාපන සහ සම සෞඛ්‍යය යන අධ්‍යයන අංශ පිහිටුවීම 2016.08.09 වන දින ගැසට් නිවේදනයක් මගින් සිදු විය.
- පයෙඊෂණ පත්‍රිකා ප්‍රකාශකයන් හඳුනා ගැනීමේ සහ ඔවුන්ට පහසුකම් සැපයීමේ යෝජනාව 2017.01.01 දින සිට ක්‍රියාත්මක වනු ඇත. මීට අරමුදල් සපයන්නේ පීඨ සංවිධාන අරමුදලයි.
- වෛද්‍ය අධ්‍යාපන අධ්‍යයන අංශය ලෝක සෞඛ්‍ය සංවිධානයේ වෛද්‍ය අධ්‍යාපන ප්‍රවර්ධන සහයෝගීතා මධ්‍යස්ථානයක් ලෙස ප්‍රකාශයට පත්කිරීම 2016.10.25 දින පැවති උත්සවයකදී සිදුවිය. මෙහිදී අධ්‍යයන අංශය ලෝක සෞඛ්‍ය සංවිධානයේ අග්නිදිග ආසියානු කලාපයේ සහයෝගීතා මධ්‍යස්ථානයක් බව දැක්වෙන සමරු ඵලකය SEARO සංවිධානයේ කලාපීය අධ්‍යක්ෂකවරයා හා ශ්‍රී ලංකාවේ ලෝක සෞඛ්‍ය සංවිධානයේ නියෝජිතවරයා විසින් විවෘත කරන ලදී.
- පීඨයේ වාණිජ පයෙඊෂණ සැසි සමුළුව “ සෞඛ්‍යාරක්ෂණ වෘත්තිකයන් සහ මහජනතාව සවිබලගැන්වීම : ඉදිරිගමන “ යන නේමාව යටතේ 2016.10.14 දින පවත්වන ලදී. මෙම නේමාව වාණිජ විශ්වවිද්‍යාල පයෙඊෂණ සැසි සමුළුවේ නේමාව වූ “මානව ශාස්ත්‍ර සවිබලගැන්වීම: අභියෝග සහ ප්‍රතිචාර” යන නේමාවට අනුගත වූවකි. මෙහි ප්‍රධාන ආරාධිත අමුත්තා වූයේ ශල්‍ය වෛද්‍ය විද්‍යාව පිළිබඳ සම්මානිත මහාචාර්ය ඒ.එච්. ෂෙරිල්ඩින් මහතාය. ඇමරිකාවේ ටෙක්සාස්හි A&M විශ්ව විද්‍යාලයේ මානව වෛද්‍ය විද්‍යා සහ සමෝධානිත ජෛව විද්‍යාව පිළිබඳ මහාචාර්ය බාබරා ගැස්ටල් මෙහි ආරාධිත අමුත්තිය වූවාය.

2.7 විද්‍යා පීඨය

දැක්ම

ජාතිකව සහ ජාත්‍යන්තරව විද්‍යා සහ තාක්ෂණ විශිෂ්ටත්වයේ කේන්ද්‍රස්ථානය බවට පත්වීම.

මෙහෙවර

ඉතා ඉහළ ශිෂ්ට විද්‍යාත්මක සහ විශ්ලේෂණ හැකියාවෙන් හෙබි බහු විෂයක දැනුමෙන් සහ නිමර්ශනාත්මක චින්තනයකින් යුක්ත අවංක සහ ස්ථානයට උචිත උත්පාදක ශක්තියෙන් යුත් පුරවැසියන් බිහිකිරීම. ජාතියේ සංවර්ධනය උදෙසා දායකවීමේ දැක්මක් සහිතව රාජ්‍ය සහ පෞද්ගලික අංශ සහ පෞද්ගලික සමාජය සමග අන්තර්ක්‍රියාකාරීත්වය ප්‍රවර්ධනය සහ වර්තමානයේ සම්පත් සහ යටිතල පහසුකම් වර්ධනය සඳහා අවශ්‍ය සම්බන්ධතා යාන්ත්‍රණ ආයතනගත කිරීම

2016 විද්‍යා පීඨයේ වාණිජ පයෙර්ෂණ පත්‍රිකා සැසිය 2016.10.14 දින පීඨ පරිශ්‍රයේදී පවත්වන ලදී. මෙහිදී සැසි 4ක් පැවැත්විණි. මේ වසරේ තේමාව වූයේ “විද්‍යාව තුළින් මනුෂ්‍යත්වය සවිබල ගැන්වීම”යි.

පීඨයේ ව්‍යවස්ථාපිත උපාධි අපේක්ෂකයන් සංඛ්‍යාව 1695කි. වාණිජව 515ක් පීඨයට බඳවා ගැනෙති. පීඨ ආචාර්ය මණ්ඩලය 113ක් වන අතර පරිපාලන, අධ්‍යයන සහායක හා, අනධ්‍යයන කාර්ය මණ්ඩලයේ එකතුව 112කි.

සාමාන්‍ය උපාධි අපේක්ෂකයන් සඳහා විවිධ විෂයයන් ඉදිරිපත් කෙරෙන අතර විශේෂ උපාධි මගින් තම ක්ෂේත්‍රවල පයෙර්ෂණ සඳහා පුහුණුව ලද විශේෂඥ දැනුම සහිත සිසුන් බිහි කරයි. සමහර විශේෂ උපාධි විශ්ව විද්‍යාල පරිගනක පාසල, වෛද්‍ය පීඨය හා එක්ව ඉදිරිපත් කරයි. පීඨයේ වෘත්තීය මාගෙර්පදේශන ඒකකය සිසුන්ට කම්පනාත්මකව විවෘත වීමටත් , මානව කුසලතා දියුණු කර ගැනීමටත් මග කියයි. රාජ්‍ය භාෂා දෙපාර්තමේන්තුවේ සහයෙන් පීඨය 2016 නවක සිසුන්ට මුල්වරට සිංහල දෙමළ පුහුණු වැඩසටහනක් පැවැත්වීය.

පශ්චාත් උපාධි පාඨමාලා පීඨයේ කටයුතු අතර වැදගත් තැනක් ගනී. විද්‍යාපති උපාධි කීපයක්ම පීඨය මගින් ඉදිරිපත් කරනු ලැබේ. මේ වැඩසටහන් වලට ඉහළ ඉල්ලුමක් ඇති අතර දළ වශයෙන් සිසුන් 250ක් පමණ මීට ඇතුළත් වෙති. මීට අමතරව දැරුණ පති සහ දැරුණ සුරී උපාධි සිසුන් 160ක් පමණ සිටිති.

විද්‍යා පීඨය කොළඹ විද්‍යා හා තාක්ෂණ කුටිය මගින් කමරාන්ත හා ආයතන සමග සමීපව කටයුතු කරන අතර පීඨ හා අධ්‍යයන අංශ මට්ටමින් ඒවා සහ සබඳතා පවත්වයි. එසේම විවිධ ආයතන වලට විශේෂ සේවා සපයයි. පීඨ ආචාර්ය මණ්ඩලය කමිටු, මණ්ඩල හා විශේෂඥ සම්පත්දායකයන් සේ රාජ්‍ය හා රාජ්‍ය නොවන ආයතන වල කටයුතු කරමින් සංවර්ධනයට දායක වේ.

පීඨය පිරිනමන පාඨමාලාවලට ඇති ඉල්ලුම සපුරාලීමට ශිෂ්‍ය සේවා මධ්‍යස්ථානය, තොරතුරු හා අධ්‍යයන මධ්‍යස්ථානය හා සංඛ්‍යාන විද්‍යා හා අධ්‍යයන අංශය ඇතුළත් ගොඩනැගිලි සංකීර්ණයක් තැනීමට කැබිනට් අනුමැතිය ලබා ගන්නා ලදී. එසේම යෝජිත ජෛව විද්‍යා ගොඩනැගිල්ල (1 හා 2 අදියර) මගින් ශාක විද්‍යා, සත්ව විද්‍යා සහ පාරිසරික විද්‍යා යන අධ්‍යයන අංශ ඉදි කිරීමට ලේඛන සැකසෙමින් පවතී.

කුසලතා පුනර් නරුණ පරපුර අතර භෞතික විද්‍යාව පිලිබඳ උනන්දුවක් ඇති කිරීමට භෞතික විද්‍යා අංශය පාසල් සිසුන් භෞතික විද්‍යා ඔලිම්පියාඩ් තරඟාවලියට පුහුණු කරයි. ජාත්‍යන්තර මට්ටමේ ඔලිම්පියාඩ් තරඟාවලියට සහභාගි වූවෝ ලෝකඩ පදක්කම් 2ක් දිනා ගත්හ. තවත් සිසුහු පස් දෙනෙක් ජාත්‍යන්තර අජටාකාශ විද්‍යා ඔලිම්පියාඩ් තරඟාවලියට හා ආසියානු අජටාකාශ විද්‍යා ඔලිම්පියාඩ් තරඟාවලියට තෝරා ගනු ලැබූහ.

පීඨය විසින් ක්‍රියාත්මක කරන ලද දුරස්ථ උපාධි වැඩසටහන් 2ක් 2016 දී සාථකව ක්‍රියාත්මක විය. භෞතික විද්‍යා සහ රසායන විද්‍යා අංශ මගින් පාසල් ගුරුවරුන්ගේ ඉගැන්වීම් කුසලතා දියුණු කිරීමට වැඩිමුලු පවත්වන ලදී.

2.7.1. සම්පත් සහ සිසුන්

පීඨය	පාඨමාලාව	මුළු සිසුන් සංඛ්‍යාව		මුළු ආචාර්ය මණ්ඩලය		මුළු අනධ්‍යයන කාර්ය මණ්ඩලය	
		2015	2016	2015	2016	2015	2016
විද්‍යා		1676		113		107	
එකතුව		1676		113		107	

2.7.2. දේශීය සිසුන්

a) පුළුල් උපාධි

පීඨය	පාඨමාලාව	මාධ්‍යය	ඇතුළත් කර ගැනීම්		පලමු වසර සිසුන්		දෙවන වසර සිසුන්		තෙවන වසර සිසුන්		සිව්වන වසර සිසුන්		උපාධි ලත්	
			2015	2016	2015	2016	2015	2016	2015	2016	2015	2016	2015	2016
විද්‍යා	භෞතික විද්‍යා	ඉ	240	175	224		205		242					
	කා.සංඛ්‍යාත සහ ගණිත මූලාශ්‍ර	ඉ	90	78	81		58							
	මෛව විද්‍යා	ඉ	125	94	111		115							

	කිසිදු විද්‍යා	9	60	46	48	43			
	විද්‍යාවේදී (විශේෂ)						197	202	
	තො. නාක්.							104	
ල	ප්‍ර	ෆ	515	393	464	421	439	306	660

ආ) පශ්චාත් උපාධි පාඨමාලා

විද්‍යා	විෂය	අධ්‍යයන අංශ	පාඨමාලාව	මාධ්‍යය	ඇතුළත් කර ගැනීම්		වත්මන් ශිෂ්‍ය සංඛ්‍යාව	සම්පූර්ණ කළ				
					2015	2016		2015	2016	2015	2016	
	විද්‍යා	ගණිත	මූල්‍යමය ගණිතය විද්‍යාපති උපාධි/පශ්චාත් උපාධි	ඉංග්‍රීසි	52		44	8				සහභාගි නොවීය.
			ගණිත අධ්‍යාපනය විද්‍යාපති උපාධි/ පශ්චාත් උපාධි	ඉංග්‍රීසි	35		30					
		න්‍යෂ්ටික විද්‍යා	න්‍යෂ්ටික විද්‍යා විද්‍යාපති උපාධි	ඉංග්‍රීසි	14	15	14					
			වෛද්‍ය භෞතික විද්‍යා විද්‍යාපති උපාධි	ඉංග්‍රීසි	23	23	23	02				

		වෛද්‍ය භෞතික විද්‍යා පශ්චාත් උපාධි ධීප්ලෝමා	ඉංග්‍රීසි				02		
		න්‍යෂ්ටික විද්‍යා පශ්චාත් උපාධි ධීප්ලෝමා	ඉංග්‍රීසි				01		
	භෞතික විද්‍යාව	ව්‍යවහාරික විද්‍යුත්වේදය	ඉංග්‍රීසි	40	40	80	14		
		භෞතික විද්‍යා අධ්‍යාපන	ඉංග්‍රීසි		23	20			
	ශාක විද්‍යාව	ශාක සෛල හා පටක රෝපණ විද්‍යාපති උපාධි 2014	ඉංග්‍රීසි	04					
අ.ප.ව.ආ.ව.ආ.ව.							01		
		දැරණපති/ දැරණසූරී			02	08			
	රසායන විද්‍යාව	විද්‍යාවේදී විශ්ලේෂණීය රසායන විද්‍යාව		36	50	50			
		විද්‍යාපති ව්‍යවහාරික කාර්මික රසායන විද්‍යාව		24	25	25			
		රසායන විද්‍යා අද්‍යාපන විද්‍යාපති උපාධි		14	15	15			
	සංඛ්‍යාන විද්‍යාව	ව්‍යවහාරික සංඛ්‍යාන විද්‍යාපති උපාධි		42	39	81			
	සත්ව විද්‍යාව	පරිසර විද්‍යාව			14	14			

	ව හා පරිසර විද්‍යාව	විද්‍යාපති උපාධි						
		දේශගුණ වෙනස්වීම්			08	08		
එකතුව				284	254	412	23	29

2.7.3 විදේශීය සිසුන්

පීඨය	පාඨමාලාව	මාධ්‍යය	ඇතුළත් කර ගැනීම්		පලමු වසර සිසුන්		දෙවන වසර සිසුන්		තෙවන වසර සිසුන්		සිව්වන වසර සිසුන්		උපාධි ලත්	
			2015	2016	2015	2016	2015	2016	2015	2016	2015	2016	2015	2016
විද්‍යා	වෛද්‍ය භෞතික විද්‍යා විද්‍යාපති උපාධි	ඉ	02											
	න්‍යෂ්ටික විද්‍යා විද්‍යාපති උපාධි	ඉ	01	01										
	ව්‍යවහාරික සංඛ්‍යාන විද්‍යාපති උපාධි	ඉ	02		02		02							
	දේශගුණ වෙනස්වීම්	ඉ	01											
එකතුව			05	02	02		02							

න්‍යෂ්ටික විද්‍යා, සත්ව විද්‍යා සහ සංඛ්‍යාන විද්‍යා අංශ වලින් පමණයි.

2.7.4 අධ්‍යයන කාර්ය මණ්ඩලය

පීඨය	විෂයය	මාධ්‍යය	ජේ. මහාචාර්ය	මහාචාර්ය	ජේ. කලීකාචාර්ය	කලීකාචාර්ය	සහ. කලීකාචාර්ය	උපදේශක
විද්‍යා	ගණිතය				15	08	07	06
	න්‍යෂ්ටික විද්‍යා			01	02	01		03
	සත්ව විද්‍යා			07	08		02	11
	භෞතික විද්‍යා		02	04	09	01	03	17
	සංඛ්‍යාතය			02	09	09	05	07
	ශාක විද්‍යා		02	02	08	03	03	13
	රසායන විද්‍යා		03	06	10	01	06	23
එකතුව			07	22	61	23	26	80

2.7.5 අධ්‍යයන කාර්ය මණ්ඩලය

පීඨය/ අංශය	ජ්‍යෙෂ්ඨතම	ජ්‍යෙෂ්ඨ	කනිෂ්ඨ	සුළු සේවකයින්	කොන්ත්‍රාත් පදනම මත
පීඨාධිපති කාර්යාලය	02	03	04	03	04(අභ්‍යාස ලාභී)
ගණිතය	01			03	
න්‍යෂ්ටික විද්‍යාව	01	02		02	
සත්ව විද්‍යාව	01	04	02	09	
රසායන විද්‍යාව	03	01	17	05	
භෞතික විද්‍යාව		04	05	15	01 (අභ්‍යාසලාභී)
සංඛ්‍යාතය			01	01	
ශාක විද්‍යා	01	03	03	11	
එකතුව	09	17	32	49	05

2.7.6 පර්යේෂණ, නවෝත්පාදන සහ ප්‍රකාශන පිළිබඳ විස්තර

විෂයය	ප්‍රකාශයට පත් කළ		අලෙවි කළ		ඉදිරිපත් කළ	
	2015	2016	2015	2016	2015	2016
අ. පර්යේෂණ සංඛ්‍යාව						
න්‍යූජීවික විද්‍යා අ.අ.						06
භෞතික විද්‍යා අ.අ.	12	05				
රසායන විද්‍යා අ.අ.	06	08			05	
ආ. නවෝත්පාදන සංඛ්‍යාව						
ඇ. වාර සභරා ගණන						
භෞතික විද්‍යා අ.අ.	10	04				
රසායන විද්‍යා අ.අ.	06	07	01			
ශාකවිද්‍යා අ. අ						03
සංඛ්‍යාත විද්‍යා අ.අ	04	01				
සන්නිවේදන විද්‍යා හා පරිසර වි. අ.අ		30				02
ඈ. කෘතී ගණන						
ශාකවිද්‍යා අ. අ						01
සන්නිවේදන විද්‍යා හා පරිසර වි. අ.අ		02	02			
ඉ. ලිපි ගණන						
ගණිත අ.අ.	22	05			22	
රසායන විද්‍යා අ.අ.	01	04			01	04
ශාකවිද්‍යා අ. අ	01	07			02	04
සංඛ්‍යාත විද්‍යා අ.අ		12				

ඊ. වෙනත්						
න්‍යෂ්ටික විද්‍යා අ.අ	04					04
රසායන විද්‍යා අ.අ.		03				03
ශාකවිද්‍යා අ. අ	20	10				
සංඛ්‍යාන විද්‍යා අ.අ	05	03				
සන්නිව විද්‍යා හා පරිසර වි. අ.අ		42				
එකතුව	91	143	03		30	27

2.7.7. වැඩසටහන්, සම්මන්ත්‍රණ හා වැඩමුළු පිළිබඳ තොරතුරු

විෂයය	සහභාගිවූ		සම්පූර්ණ කළ		ඉදිරිපත් කිරීම් කල	
	2015	2016	2015	2016	2015	2016
අ. පශ්චාත් උපාධි වැඩසටහන්						
ශාකවිද්‍යා අ. අ	02		01		02	
රසායන විද්‍යා අ.අ.				10		03
සංඛ්‍යාන විද්‍යා අ.අ	03	03				
ආ. පශ්චාත් උපාධි ඩිප්ලෝමා වැඩසටහන්						
ඇ. උපාධි පාඨමාලා						
රසායන විද්‍යා අ.අ.			01			
ඇ. ඩිප්ලෝමා පාඨමාලා						
ඉ. සහතිකපත්‍ර පාඨමාලාව						
න්‍යෂ්ටික විද්‍යා අ.අ						01
රසායන විද්‍යා අ.අ.		01		01		
සංඛ්‍යාන විද්‍යා අ.අ	04					

ඊ. වෙනත්						
න්‍යෂ්ටික විද්‍යා අ.අ			01	02		01
භෞතික විද්‍යා අ.අ.		01		01		01
ශාකවිද්‍යා අ. අ		01			01	02
රසායන විද්‍යා අ.අ.		01			01	04
එකතුව	09	07	03	14	04	12

2.7.8. ලබා ගත් ත්‍යාග පිළිබඳ තොරතුරු

විෂයය	සම්මාන ගණන		ආචාර්යවරුන් ගණන		සිසුන් ගණන	
	2015	2016	2015	2016	2015	2016
අ. දේශීය ත්‍යාග භෞතික විද්‍යා අ.අ කොළඹ වි.වි. පයෙඊෂණ ත්‍යාග(විද්‍යා- මහාචාර්ය ඩී.යූ.ජේ. සොන්නාදර			01			
ආ. ජාතික ත්‍යාග භෞතික විද්‍යා අ.අ භෞතික විද්‍යා ක්ෂේත්‍රයේ වඩාත් කැපී පෙනෙන ජ්‍යෙෂ්ඨ පයෙඊෂණයාට හිමි උපකුලපතිවරුන්ගේ සංගමයේ සම්මානය- මහාචාර්ය ඩී.යූ.ජේ. සොන්නාදර පයෙඊෂණ ප්‍රකාශන සඳහා ජනාධිපති සම්මාන - මහාචාර්ය ජේ. කේ. ඩී. එස්. ජයනන්ති ජාතික විද්‍යා පදනමේ පයෙඊෂණ සුපරීක්ෂණය වෙනුවෙන් - ආචාර්ය එම්. කේ. ජයනන්ද, මහාචාර්ය ඩී.යූ.ජේ. සොන්නාදර	01			01		01 02

ඇ. ජාත්‍යන්තර ක්‍රියා භෞතික විද්‍යා අ.අ අයි. සී.එල්.පී. විද්‍යා කමිටු සම්මානය- ආචාර්ය අයි. එම්. කේ. ප්‍රනාන්දු අයි. සී.එල්.පී. තරුණ විද්‍යාඥයා- ආර්. අබේවඩරන	01	01	01
ඇ. වෙනත්			
එකතුව	02	01 05	01

2.7.9 අලුතින් ආරම්භ කළ පාඨමාලා පිළිබඳ තොරතුරු:

අධ්‍යයන අංශය	පාඨමාලාව	මාධ්‍යය	සහතිකපත්		ඛිඤ්ඤා		පශ්චාත් උපාධි		Master		දර්ශනපති		දර්ශනසූරී	
			2015	2016	2015	2016	2015	2016	2015	2016	2015	2016	2015	2016
භෞතික විද්‍යා අ.අ	පශ්චාත් උපාධි	ඉ									08	06		
රසායන විද්‍යා අ.අ	විද්‍යාපති විශ්ලේෂණීය රසායන විද්‍යාව	ඉ							01	01				
	විද්‍යාපති ව්‍යවහාරික කාබනික රසායන විද්‍යාව	ඉ							01	01				

	රසායන විද්‍යා අද්‍යාපන විද්‍යාපති උපාධි	ඉ				01	01		
සන්නිවේදන විද්‍යා	දේශගුණ වෙනස්වීම්	ඉ			01				

2.7.10 ව්‍යාපෘති පිළිබඳ තොරතුරු (දේශීය/විදේශීය ආධාර සහිත)

අධ්‍යයන අංශය	නම හා විස්තර	ණය / ආධාර	අනුග්‍රාහක ආයතනය #	TCE රු.	නැවත ගෙවිය යුතු විදේශීය ආධාර රු.	දේශීය අරමුදල් රු.
භෞතික විද්‍යා	AP/3/2/2014/RG/09	ආධාර	කො.වි.වි.			3,000,000
	NRC-15-32	ආධාර	NRC			4,900,000
	AP/3/2/2014/RG/08	ආධාර	කො.වි.වි			2,993,139
	NRC 16-094	ආධාර	NRC			5,990,000
	NRC-15-004	ආධාර	NRC			4,980,000
		ආධාර	කො.වි.වි			3,000,000
	AP/3/2/2014/RG/10	ආධාර	කො.වි.වි			780,000
ශාකවිද්‍යා	කොළඹ වි.වි. පයෙඊෂණ දීමනා (AP/3/2/2016/CG/27	ආධාර	කො.වි.වි	299,878		
	වි.වි.පයෙඊෂණ දීමනා AP/3/2012/CG/26	ආධාර	කො.වි.වි	මි. 1.5		

රසායන විද්‍යා	NRC ආධාර 2015		NRC			
	යටිතල පහසුකම් සංවර්ධන ආධාර		කො.වි.වි පයෙර්ෂණ දීමනා			
සංඛ්‍යාන විද්‍යා	මහාචාර්ය එම්.ආර්. සූරියආරච්චි ඒකාබද්ධ පයෙර්ෂණ ආධාර 2014	Grant AP/3/2/2014/RG/03	කො.වි.වි			2,310,000.00
	ඒ.ඒ. සුනේත්‍රා පශ්චාත් උපාධි පයෙර්ෂණ ශිෂ්‍යත්ව 2012 කොළඹ වි.වි.	ආධාර AP/3/2012/PG/04	කො.වි.වි			1,290,000.00
	. ආචාර්ය සී.ඩී.තිලකරත්න ඒකාබද්ධ පයෙර්ෂණ ආධාරය, 2012. කොච්චි .	ආධාර AP/03/2012/CG/16	කො.වි.වි			2,992,600.00
	ආචාර්ය එම්.ඩී.ටී.ආටිගල ඒකාබද්ධ පයෙර්ෂණ ආධාරය, 2011 කොච්චි.	ආධාර AP/03/2011/CG/04	කො.වි.වි			2,899,500.00
	. ආර්.ඒ.බී. අබේගුණවර්ධන පශ්චාත් උපාධි පයෙර්ෂණ ශිෂ්‍යත්වය 2012, කොච්චි	ආධාර AP/3/2011/PG/17	කො.වි.වි			798,000.00
	අයි.ටී.ජයමාන්න පශ්චාත් උපාධි පයෙර්ෂණ ශිෂ්‍යත්වය 2016, කොච්චි	ආධාර AP/3/2/2016/PG/37	කො.වි.වි			1,350,000.00
සන්නිවේදන විද්‍යා හා පරිසර වි.	මහාචාර්ය ඩබ්.බී.යාපා - P I	ණය	NRC		300000.00	3401210.00
	මහාචාර්ය පී.වී. උඩගම - P I	ආධාර	NRC			8629600.00
	මහාචාර්ය පී.වී. උඩගම P I	ආධාර	ජා.වි.ප.			2985000.00

	- මහාචාර්ය පී.වී. උඩගම P I	ආධාර	කො.වී.වී			498151.00
	මහාචාර්ය පී.වී. උඩගම - P I	ආධාර	කො.වී.වී			3000000.00
	මහාචාර්ය පී.වී. උඩගම - සම සුපරීක්ෂක	ආධාර	NRC			9769822.00
	මහාචාර්ය පී.වී. උඩගම - සම සුපරීක්ෂක	ආධාර	ජා.වී.ප			741813.00
	මහාචාර්ය පී.වී. උඩගම - සම සුපරීක්ෂක	ආධාර	ජා.වී.ප			1332000.00
	ආචාර්ය සී.ඩී. දංගල්ල- P I ආචාර්ය එන්. පල්ලෙවත්ත සම සුපරීක්ෂක	ආධාර	කො.වී.වී		2142000.0 0	2799818.80
	මහාචාර්ය එස්. ප්‍රේමවංස - P I	ආධාර	ජා.වී.ප			444000.00
	මහාචාර්ය එස්. ප්‍රේමවංස - P I	ආධාර	කො.වී.වී			300000.00
	ආචාර්ය ඊ.වී. කේ. ලොකුපිටිය - P I	ආධාර	කො.වී.වී		2939351.0 0	2992879.00
	ආචාර්ය ජී. ගල්හේන - P I	ආධාර	කො.වී.වී		1194577.0 0	1792852.00
	ආචාර්ය ජී. ගල්හේන - P I	ආධාර	NRC			3271668.00

(GOSL/ ADB/ IDA. WB/)

RFA: ආපසු ගෙවියයුතු විදේශ ආධාර

DF: දේශීය අරමුදල්

2.7.11 ව්‍යාපෘති වියදම් පිළිබඳ තොරතුරු (දේශීය/විදේශීය ආධාර සහිත)

අධ්‍යයන අංශය	නම	TCE Rs.	2015 වියදම රු.	2016 වියදම රු.	2016. 12.31 දිනට වියදම	භෞතික ප්‍රගතිය %
භෞතික විද්‍යාව	AP/3/2/2014/RG/09		1,800,000	6,000,00		80%
	NRC15-32			3,900,000		30%
	AP/3/2/2014/RG/08		1,263,926.40	957,998.53	2,421,924.93	81%
	NRC 16-094		-	0	0	0%
	NRC15-004			2,764,900		55%
	AP/3/2/2014/RG/10		167,600	7,5000	24,2600	31%
සංඛ්‍යාන	මහාචාර්ය එම්.ආර්. සූරියආරච්චි		358,882.00	722,166.20		46%
	ඒ.ඒ. සුනේත්‍රා මිය		286,550.00	427,631.00		77%
	ආචාර්ය සී.ඩී.නිලකරන්ත		341,250.00	117,292.81		74%
	ආචාර්ය එම්.ඩී.ටී. ආටිගල		738,381.00	361,695.28		100%
	.ආර්.ඒ.බී. අබේගුණවර්ධන		400,000.00	200,000.00		100%
	අයි.ටී.ජයමාන්න මෙය			147,000.00		11%

2.8 ශ්‍රීපාලි මණ්ඩපය

1. දැක්ම

දැනුම් උත්පාදනයේ, පැවරීමේ හා සම්ප්‍රේෂණයේ ගෝලීයව හඳුනා ගනු ලැබූ මණ්ඩපයක් බවට පත්වීම

2. මෙහෙවර

- ❖ නව සංතල්ප, ආකෘති සහ සිද්ධාන්ත නිමර්ණය සහ පවත්නා සංකල්ප පුනර්-නිවර්තනය කිරීම සඳහා අවශ්‍ය ශාස්ත්‍රීය නිදහස නිමර්ණය කිරීම
- ❖ මානව ධර්මය රැකෙන පරිදි මාධ්‍ය සහ නිදහස් කලාවන් පිළිබඳ දැනුම් සම්ප්‍රේෂණය ඉහළ නැංවීම
- ❖ ජාතික සහ ගෝලීය පරිවර්තන ක්‍රියාවලි තුළ දැනුම් උත්පාදනය, පැවරීම හා සම්ප්‍රේෂණය හා භාවිතය
- ❖ යනාදිය වාදන හා විවාරාත්මකව සමාජය වටහා ගතහැකි ඉඩපුස්ථා නිමර්ණය කිරීම හා එය සෞන්දර්යාත්මකව ප්‍රතිනිමර්ණය කිරීම
- ❖ ව්‍යවස්ථාපිත ගෝලීය රැකියා වෙළඳපලේ රැකියා ලබා ගැනීමට අවශ්‍ය ශාන්තරාත්මක කුසලතා උපාධිධාරීන් තුළ දියුණු කිරීම

යන පියවර මගින් මාධ්‍ය නිදහස් කලා යන අංශ මගින් අන්තර්ජාතික හඳුනා ගැනීමට ලක්වීම පියවර මෙහෙවර වේ.

හැඳින්වීම

1996 දී බටහිර මණ්ඩපය ලෙසින් ස්ථාපිත වූ ශ්‍රීපාලි මණ්ඩපය ඉන් අනතුරුව 1978 අංක 16 දරන විශ්වවිද්‍යාල පනතේ 27(1) වගන්තිය ප්‍රකාර 1998 වසරේ දී විශ්වවිද්‍යාලයට අනුබද්ධ වෙමින් තම නාමය 'ශ්‍රීපාලි මණ්ඩපය' ලෙස වෙනස් කිරීමකට ලක් කර ගන්නා ලදී.

ශ්‍රීපාලි මණ්ඩපය ප්‍රධාන අධ්‍යයන අංශ 4කින් සමන්විතය. එනම් ජනමාධ්‍ය අංශය, ප්‍රාසංගික කලා අංශය, භාෂා අංශය හා පරිගනක අංශයයි. ජ්‍යෙෂ්ඨ අධ්‍යයන කායර් මණ්ඩල හිඟකම මෙම අධ්‍යයන අංශ හතර පිය තත්ත්වයට පත් කිරීමට බාධාවක් වී ඇත.

2016 වසරේදී මණ්ඩපාධිපති සේ ආචාර්ය ආර්. සී. කේ. හෙට්ටිආරච්චි මහතා කටයුතු කළ අතර සියලු අධ්‍යාපන හා පරිපාලන තීරණ මණ්ඩප සභාවේ උපදෙස් මත ගනු ලැබිණි.

2016 මණ්ඩප සභාවේ සංයුතිය

මණ්ඩපාධිපති- ආචාර්ය ආර්. සී. කේ. හෙට්ටිආරච්චි

පාලක සභාව විසින් නම් කළ

කේ. ඒ. මොහාන් සමරනායක මයා (24.02.2016 සිට 13.09. 2017 දක්වා)

ආචාර්ය එඩ්වින් ආරියදාස (14.09.2014 සිට 13.09.2017 දක්වා)

සනාතන සභාව විසින් නම් කළ

මහාචාර්ය අගලකඩ සිරිසුමන හිමි (25.05.2016 සිට 24.05.2016 දක්වා)

ආචාර්ය එන්. එන්. ජේ. නවරත්න (04.02.2016 සිට 13.09.2017 දක්වා)

අධ්‍යයන අංශාධිපතිවරු

ඩබ්.ඒ. එස්. බී. ෆොන්සේකා මයා (ප්‍රාසංගික කලා)

ආචාර්ය ජී.ඩී.ඩී.කේ. ශ්‍රී රංජන් (පරිගනක අධ්‍යයන අංශය/ වැඩ බලන අංශ ප්‍රධාන- ජනමාධ්‍ය අංශය)

ආචාර්ය කේ.වී. ධනපාල (භාෂා අංශය)

3. කාර්යමණ්ඩල තොරතුරු

2016 වසරේදී මණ්ඩපාධිපති ලෙස ආචාර්ය ආර්.සී. කේ. හෙට්ටිආරච්චි කටයුතු කළ අතර ජ්‍යෙෂ්ඨ සහකාර ලේඛකාධිකාරී ලෙස එල්.පී. ගුණවර්ධන මිය කටයුතු කළාය. එච්.ටී.අයි. සංජීවනී මිය ජ්‍යෙෂ්ඨ සහකාර මූල්‍යාධිකාරී ලෙසද ජී. එන්. ජයසිංහ මෙය සහකාර ලේඛකාධිකාරී ලෙසද කටයුතු කළහ. ජ්‍යෙෂ්ඨ සහකාර ලේඛකාධිකාරී එල්.පී. ගුණවර්ධන මිය 2016.09.19 විශ්‍රාම ලත් අතර ඩී. එස්. එම්. රණසිංහ මිය දෙසැ.08 සිට එම තනතුරට පත්වුවාය. ආචාර්ය ප්‍රදීප් වීරසිංහ ජනමාධ්‍ය අංශ ප්‍රධාන ලෙස මාතෘ 10 දක්වා අධීක්ෂණයට යටත්ව කටයුතු කළ අතර අංශයේ වැඩබලන අංශාධිපති ලෙස ආචාර්ය ආර්.සී. කේ. හෙට්ටිආරච්චි පත්විය. ඩබ්.ඒ. එස්. බී. ෆොන්සේකා මයා ප්‍රාසංගික කලා අංශයේ අංශාධිපති ලෙස මැයි 08 දක්වා කටයුතු කළ අතර මැයි 09 සිට සැප්.14 දක්වා එම තනතුරේ වැඩ බැලීමට ආචාර්ය එම්.ඩී. කුමුදුනි පත්විය. ඉන්පසුව ඩබ්.ඒ. එස්. බී. ෆොන්සේකා මයා අධ්‍යයන නිවාඩු ලබා ගැනීම නිසා සැප්. 15 වනදා සිට ප්‍රාසංගික කලා අංශ ප්‍රධාන ලෙස ආචාර්ය එම්.ඩී. කුමුදුනි පත්විය.

2016 වසරේ මුළු කායර් මණ්ඩලය 97 දෙනෙක් වූහ. පීඨාධිපති, පරිපාලන නිලධාරීන් නිදෙනෙක්, අධ්‍යයන කායර් මණ්ඩලය විසිහත් දෙනෙක්, අධ්‍යයන සහායක කායර් මණ්ඩලය හයදෙනෙක්, කාමරීක කායර් මණ්ඩලය නිදෙනෙක් හා අනාධ්‍යයන කායර් මණ්ඩලය හැටදෙනෙක් ඒ අතර වේ.

4. ශිෂ්‍යයන් සහ සම්පත් පිළිබඳ තොරතුරු

පීඨය	පාඨමාලාව	මුළු ශිෂ්‍ය සංඛ්‍යාව		මුළු ආචාර්ය මණ්ඩලය		මුළු අනාධ්‍යයන කාර්ය මණ්ඩලය	
		2015	2016	2015	2016	2015	2016
ජනමාධ්‍ය අධ්‍යයන අංශය	ජනමාධ්‍යය විශේෂවේදී	304	311	11	11	03	03
ප්‍රාසංගික කලා අංශය	ප්‍රාසංගික කලා විශේෂවේදී	318	326	07	11	03	05
පරිගනක අධ්‍යයන අංශය		-	-	-	01	-	01
භාෂා අංශය		-	-	02	03	-	-
එකතුව		622	637	20	26	06	09

5. දේශීය ශිෂ්‍ය තොරතුරු (ප්‍රථම උපාධි)

පීඨය	පාඨමාලාව	මාධ්‍යය	ඇතුළත් කර ගැනීම්		පලමු වසර සිසුන්		දෙවන වසර සිසුන්		තෙවන වසර සිසුන්		සිව්වන වසර සිසුන්		උපාධි ලත්	
			2015	2016	2015	2016	2015	2016	2015	2016	2015	2016	2015	2016
ජනමාධ්‍ය	ජනමාධ්‍යය විශේෂවේදී	සිංහල	72	80	71	80	75	71	85	75	73	85	65	70
ප්‍රාසංගික කලා	ප්‍රාසංගික කලා විශේෂවේදී	සිංහල	78	83	78	83	73	78	92	73	75	92	64	70
එකතුව			150	163	149	163	148	149	177	148	148	177	129	140

(b) පශ්චාත් උපාධි

පීඨය	පාඨමාලාව	මාධ්‍යය	ඇතුළත් කර ගැනීම්		වත්මන් ශිෂ්‍ය සංඛ්‍යාව		සම්පූර්ණ කළ සංඛ්‍යාව			
			2015	2016	2015	2016	2015	2016	2015	2016
ජනමාධ්‍ය	පශ්චාත් උපාධි ඩිප්ලෝමා	සිංහල	-	-	-	-	-	-	-	-
ජනමාධ්‍ය	ජනමාධ්‍ය ශාස්ත්‍රපති	සිංහල	-	-	-	-	-	-	-	01

6. අධ්‍යයන කාර්ය මණ්ඩලය පිළිබඳ විස්තර

පීඨය	විෂයය	මාධ්‍යය	ජ්‍ය. මහා.	මහාචාර්‍ය	ජ්‍ය. කලීකා.	කලීකාවාර්ය	සහ. කලීකා.	උපදේශක/ පරි. වැඩසටහන්කරු
ජනමාධ්‍ය අධ්‍යයන අංශය	-	සිංහල	-	-	05	06	-	01- උපදේශක පරි. වැඩසටහන්කරු
ප්‍රාසංගික කලා අංශය	-	සිංහල	-	-	03 (02- අධ්‍යයන නිවාඩු)	08 (01 - අධ්‍යයන නිවාඩු)	-	02- උපදේශකවරු
පරිගනක අධ්‍යයන අංශය					-	01	-	-
භාෂා අංශය					02	01		-
එකතුව					10	16	-	04

7. අනාධ්‍යයන කාර්ය මණ්ඩල විස්තර

පීඨය / ශාඛාව	ජ්‍යෙෂ්ඨතම	ජ්‍යෙෂ්ඨ	කණිෂ්ඨ	සුළු සේවක
ජනමාධ්‍ය අධ්‍යයනාංශය	-	01	01	01
ප්‍රසංගික කලා අධ්‍යයනාංශය	01	01	01	02
භාෂා අධ්‍යයනාංශය	-	-	-	-
පරිගනක අධ්‍යයන අංශය	-	-	-	01
සුබසාධන/ විභාග	03	01	03	02
මූල්‍ය ශාඛාව	03	-	04	01
ආයතන ශාඛාව / විභාග	01	02	04	07
පුස්තකාලය	01	01	01	03
වෛද්‍ය මධ්‍යස්ථානය	-	-	01	01
ආරක්ෂක අංශය	-	-	01	08
නඩත්තු	-	01	01	13
එකතුව	09	07	16	39

08. පර්යේෂණ, නවෝත්පාදන සහ ප්‍රකාශන පිළිබඳ වීජ්‍ය

විෂයය	ප්‍රකාශයට පත් කළ		අලෙවි කළ		ඉදිරිපත් කළ	
	2015	2016	2015	2016	2015	2016
අ. පර්යේෂණ සංඛ්‍යාව		11				11
ජනමාධ්‍ය අධ්‍යයනාංශය						
භාෂා අධ්‍යයනාංශය	-	-	-	-	2	3
ප්‍රසාංගික කලා අධ්‍යයනාංශය	1	2	-	1	4	7
ආ. නවෝත්පාදන සංඛ්‍යාව						
ප්‍රසාංගික කලා අධ්‍යයනාංශය	-	7				
ඇ. වාර සඟරා ගණන						
ජනමාධ්‍ය අධ්‍යයනාංශය		3				
ප්‍රසාංගික කලා අධ්‍යයනාංශය	3	7	-	2	-	6
ඈ. කෘතී ගණන						
ජනමාධ්‍ය අධ්‍යයනාංශය		1				
ප්‍රසාංගික කලා අධ්‍යයනාංශය						
ඉ. ලිපි ගණන						
ජනමාධ්‍ය අධ්‍යයනාංශය		31				
භාෂා අධ්‍යයනාංශය	1	1	-	-	-	-
ප්‍රසාංගික කලා අධ්‍යයනාංශය	8	14				1
ඊ. වෙනත් (වෙලි නාව්‍ය)						
ප්‍රසාංගික කලා අධ්‍යයනාංශය	2	1	1	-	2	1
එකතුව	15	78	01	03	08	29

9. වැඩසටහන්, සම්මන්ත්‍රණ හා වැඩමුළු පිළිබඳ තොරතුරු

විෂයය	සහභාගිවූ		සම්පූර්ණ කළ		ඉදිරිපත් කිරීම කළ	
	2015	2016	2015	2016	2015	2016
.පශ්චාත් උපාධි වැඩසටහන්						
ජනමාධ්‍ය අධ්‍යයනාංශය		3				
ප්‍රසාංගික කලා අධ්‍යයනාංශය	1	1	1	2	1	1
පශ්චාත් උපාධි ඩිප්ලෝමා වැඩසටහන්						
ජනමාධ්‍ය අධ්‍යයනාංශය		1				
ප්‍රසාංගික කලා අධ්‍යයනාංශය						
උපාධි වැඩසටහන්						
ජනමාධ්‍ය අධ්‍යයනාංශය		8				
ප්‍රසාංගික කලා අධ්‍යයනාංශය						
ඩිප්ලෝමා වැඩසටහන්						
ජනමාධ්‍ය අධ්‍යයනාංශය		6				
ප්‍රසාංගික කලා අධ්‍යයනාංශය						
සහතිකපත් පාඨමාලා						
ජනමාධ්‍ය අධ්‍යයනාංශය		1				

භාෂා අධ්‍යයනාංශය	89	136	46	-	-	-
ප්‍රසාංගික කලා අධ්‍යයනාංශය	1	4	1	1	1	3
වෙනත්						
ජනමාධ්‍ය අධ්‍යයනාංශය		2				5
ප්‍රසාංගික කලා අධ්‍යයනාංශය	1	3	1	2	-	2
වැඩිමුල්- සා/පෙළ සංකීර්ණ හා මාධ්‍ය අධ්‍යයනය						
ජනමාධ්‍ය අධ්‍යයනාංශය		4				03
එකතුව	92	169	49	05	02	14

10. ලබා ගත් ත්‍යාග පිළිබඳ තොරතුරු

විෂය	සම්මාන ගණන		විද්‍යාර්ථීන් සංඛ්‍යාව		ශිෂ්‍ය සංඛ්‍යාව	
	2015	2016	2015	2016	2015	2016
අ. දේශීය ත්‍යාග						
ප්‍රසාංගික කලා අධ්‍යයනාංශය						3
ආ. ජාතික ත්‍යාග						
ප්‍රසාංගික කලා අධ්‍යයනාංශය	1					
ඇ. ජාත්‍යන්තර ත්‍යාග						
ප්‍රසාංගික කලා අධ්‍යයනාංශය	1			1		
ඈ. වෙනත්						
ප්‍රසාංගික කලා අධ්‍යයනාංශය						
එකතුව	02			01		03

11. අලුතින් ආරම්භ කළ පාඨමාලා පිළිබඳ තොරතුරු

පීඨය	පාඨමාලාව	ප්‍රවේශී	සහතික පත්	ඩිප්ලෝමා	පශ්චාත් උපාධි ඩිප්ලෝමා	ශාස්ත්‍රපති	දර්ශනපති	දර්ශනසූරී
			2015/2016	2015/2016	2015/2016	2015/2016	2015/2016	2015/2016
ජන මාධ්‍ය	පශ්චාත් උපාධි ඩිප්ලෝමා	සි		ගුවන් විදුලි/ රූපවාහිනී	පශ්චාත් උපාධි ඩිප්ලෝමා			
ජන මාධ්‍ය	ශාස්ත්‍රපති	සි						

12 ව්‍යාපෘති පිළිබඳ තොරතුරු (දේශීය/විදේශීය ආධාර සහිත)

Project	ණය / ආධාර	අනුග්‍රාහක ආයතනය	TCE රු.	RFA රු.	DF රු.
අන්තසර්ංස්කෘතික සංනිවේදනය	ආධාර	කො.වි.වි.	500.000.00		
මාධ්‍ය පයෙර්ෂණ	ආධාර	කො.වි.වි.	500.000.00		
වාතරා වැඩසටහන්	ආධාර	මූල්‍ය පීඨය, කො.වි.වි.	374,000.00		

13. මූල්‍ය කටයුතු විශ්ලේෂණය - 2016:

විෂයය	සූත්‍රය	සිසුවකු සඳහා වියදම රු.
සිසුවකු සඳහා පුනරාවතරණ වියදම	පුනරාවතරණ වියදම/ සිසුන් ගණන	250,613.04
b. සිසුවකු සඳහා ප්‍රාග්ධන වියදම	ප්‍රාග්ධනවියදම/ සිසුන් ගණන	15427.58

14. 2016 දී ලද යටිතල පහසුකම්

යටිතල පහසුකම් විස්තර	වියදම රු	භෞතික ප්‍රගතිය
නව කාන්තා නේවාසිකාගාරය සඳහා මතුපිට ජල පරිවහන පද්ධතිය හා සසම්භාවී උළුවම සහිත තාප්පය ඉදි කිරීම	3,159,599.50	සම්පූර්ණයි
නව කාන්තා නේවාසිකාගාරය සඳහා සීමා තාප්පය සහ ජල අපවහන පද්ධතිය ඉදි කිරීම	2,685,017.85	සම්පූර්ණයි
නව කාන්තා නේවාසිකාගාරය සඳහා පිවිසි ගල්වන ලද දැල් ආවරණයක් යෙදීම	2,099,343.00	සම්පූර්ණයි
ජනමාධ්‍ය අංශය දියුණු කිරීම	174,800.00	සම්පූර්ණයි
ශ්‍රීපාලි මණ්ඩපයේ විවෘත නාට්‍ය ශාලාව	3,640,313.82	සම්පූර්ණයි
අරුන්දනී ශාලාවේ විදුලි පද්ධතිය වැඩිදියුණු කිරීම	1,801,547.76	සම්පූර්ණයි
නව කාන්තා නේවාසිකාගාරයේ වීදුරු කවුලු ඔපවත් කිරීම	420,959.95	සම්පූර්ණයි
පුස්තකාල ගොඩනැගිල්ලට දිගුවක් ලබාදීම	2,826,510.25	සිදු වෙමින් පවතී.

හැඳින්වීම

2016.12.31 වනවිට පියයේ පොත් 24,984ක එකතුවක් සහ සංයුක්ත තැටි හා ඩිජිටල් දායක තැටි 811ක් විය.

2016 පොත් හා වාර සඟරා මිලට ගැනීමට වෙන් කිරීම්

2016 වසරේ ශ්‍රීපාලි මණ්ඩපයේ පුස්තකාලයට පොත් හා වාර සඟරා මිලට ගැනීමට රු.මි. 2ක් වෙන් කරන ලදී.

වසර තුළ මිලට ගත් පොත් හා වාර සඟරා

ඇණවුම් කළ විදේශීය පොත් රු. 1250000 වන අතර අධ්‍යයන අංශ මගින් නිදේශිත විදේශීය පොත් විශ්ව විද්‍යාලයේ පුස්තකාලය මගින් ඇණවුම් කර ඇත.

මිලට ගත් දේශීය පොත්-	රු. 272510.50
මිලට ගත් වාර සඟරා-	රු.450000.00
මුළු වියදම-	රු.1972510.50
ශේෂය-	රු.27489. 00

මිලට ගත් පොත් (දේශීය හා විදේශීය)	900
පරික්‍ෂාගත	20
පුස්තකාලයට ලැබුණු මුලු පොත් සංඛ්‍යාව	920
ඇණවුම් කළ මුලු වාර සඟරා ගණන	11

කවුළු සේවාවන් 2016

- පුස්තකාල සාමාජිකත්වය
- සිසුන් සංඛ්‍යාව- 640
- ආචාර්ය මණ්ඩලය- 28
- පරිපාලන කාර්ය මණ්ඩලය- 3
- අනුධ්‍යයන කාර්ය මණ්ඩලය- 60
- නිකුත් කළ පොත් සංඛ්‍යාව- 14861
- නිකුත් කළ තැටි සංඛ්‍යාව- 205
- ආචාර්ය මණ්ඩලයට නිකුත් කළ පොත් සංඛ්‍යාව-785

දේශීය පුවත්පත්

2016 වසරේදී පුස්තකාලයට සිංහල හා ඉංග්‍රීසි පුවත්පත් 13ක් හා වාර සහරාවක් මිලට ගන්නා ලදී.

පුවත්පත් සඳහා වැයවූ මුදල- රු. 71385.00

අස්ථානගත වූ පොත්

පාඨකයන් අතින් පොත් 5ක් අස්ථානගත වූ බව වාර්තා විය.

ඒ සඳහා ගෙවන ලද මුදල- රු. 3110

බාහිර ශිෂ්‍ය ලියාපදිංචිවීම

විවිධ විශ්වවිද්‍යාල සහ ආයතනවල සිසුන් 11 දෙනෙක් පුස්තකාලයේ බාහිර සාමාජිකයන් ලෙස බැඳී ඇත. ඔවුන්ගෙන් මසකට රු. 200 ක මුදලක් අයකෙරේ.

ලියාපදිංචි ගාස්තු ලෙස ලද මුදල- රු. 2200.00

පුස්තකාල දඩ

නියමිත දිනට භාර නොදුන් පුස්තකාල අයිතම සඳහා දඩයක් අය කරනු ලැබේ.

පුස්තකාල දඩ වශයෙන් ලද මුදල- රු. 48065.00

පුස්තකාල සුලු මුදල් අග්‍රිමය

පුස්තකාල සුලු මුදල් අග්‍රිමය ලෙස ලැබුණ මුදල- රු. 1870.00

පරිගණක අධ්‍යයන අංශය

තොරතුරු තාක්ෂණ ඒකකය (ITU) 1999 දී ඇරඹුණු අතර ජනමාධ්‍යය අංශය යටතේ ක්‍රියාත්මක විය. 2015 දී තොරතුරු තාක්ෂණ අංශය පරිගණක අධ්‍යයන අංශය යනුවෙන් වෙනස් කර ශාස්ත්‍ර පීඨය යටතේ ඇති වෙනම අධ්‍යයන අංශයක් ලෙස සියලු උපාධි අපේක්ෂකයන්ට සේවා පාඨමාලාවක් ලෙස පරිගණක දැනුම ලබා දෙයි. පළමු වන සහ දෙවන වසර සිසුන්ට අනිවාර්ය සහ තුන්වන හා හතර වන වසර සිසුන්ට ස්වකීය අභිමතය පරිදි තෝරාගත හැකි ලෙස මෙය ක්‍රියාත්මක වේ.

කාර්ය මණ්ඩල තොරතුරු

- පරිගණක අධ්‍යයන අංශ ප්‍රධානි - ආචාර්ය ධර්ම කිත්ඊ ශ්‍රී රත්නන්
- පරිගණක තාක්ෂණ උපදේශක - එන්. ආර්. හෙට්ටිආරච්චි මයා
- විද්‍යාගාර සහයක - එම්. ජී. එස්. ඉදුනිල් මයා

උපාධි අපේක්ෂක වැඩසටහන්

පරිගණක අධ්‍යයන අංශය, ජනමාධ්‍යය අධ්‍යයන අංශය සහ ජනකලා අධ්‍යයන අංශය යන අංශ දෙකෙහිම සිසුන්ට සේවා පාඨමාලාවක් ලෙස පරිගණක පාඨමාලා ඒකක ලබා දෙයි.

UCTIT පරිගණකයට ගැලපෙන පරිදි උපාධි අපේක්ෂකයන්ගේ පාඨමාලාවේ විෂය නිර්දේශය වෙනස් කරනු ඇත.

යටිතල පහසුකම් සහ සම්පත්/ගොඩනැගිලි /පරිත්‍යාග ආදිය

මණ්ඩපයේ අභ්‍යන්තර තන්තුවය ජාල පද්ධතියක්, ඩී.සී. එස් (DCS) ආයතනය විසින් ආරම්භ කර ඇත. අයි.ඩී.ඒ.එස්. (IDAS) මගින් එයට අරමුදල් සපයා ඇත්තේ එච්.ඊ.ටී.සී (HETC) ව්‍යාපෘතිය යටතේය. මෙම ව්‍යාපෘතියට රු. මිලියන 12 ක් වැය වනු ඇතැයි ඇස්තමේන්තු කර ඇත. මෙම කටයුත්ත 2015 දෙසැම්බර් මස දී නිම විය.

පැවති බ්‍රෝඩ්බැන්ඩ් අන්තර් සම්බන්ධතාව අධිවේගී LEARN සම්බන්ධයක් බවට පත් කරන ලදී.

මුද්‍රිත මාධ්‍ය අංශය- ශ්‍රීපාලි මණ්ඩපය

පහසුකම් පිලිබඳ විස්තර	වියදම රු.	ප්‍රගතිය
සේවා පරිගනක 3, පිටපත්කරනය සහිත මුද්‍රන යන්ත්‍රය, ඩ්‍රිප්ලෝ යන්ත්‍රය,කටර් හා බයිනඩින් යන්ත්‍රය , වායු සමීකරණය	Rs. 1,150,000.00	ඇණවුම් කර ඇත.
පරිගනක මේස 3, පරිගනක පුටු 3, විධායක පුටු සහ මේස 1, (10' x 4' මේස,පොත් රාක්ක 5, වානේ කබඩ 3, අධ්‍යයන පුටු 10, වානේ කැබිනට්1, සෝෆා	රු. 300,000.00	ඇණවුම් කර ඇත.
නින්ත, පුළුල් කොල, රසායනික සහ ලිපිද්‍රවය	රු. 100,000.00	ඇණවුම් කර ඇත.
මුද්‍රිත අංශය පිහිටුවීමට පවතින ගොඩනැගිල්ල දිගුවක් බවට පත් කිරීම	රු. 1,500,000.00	ගොඩනැගීම අවසන්ය.

නේවාසිකාගාර පහසුකම්- කාන්තා නේවාසිකාගාරය

වසර	ප්‍රාසංගික කලා	ජන මාධ්‍ය
පළමු වසර	36	32
දෙවන වසර	31	35
තෙවන වසර	29	34
සිවුවන වසර	26	31

කාර්ය මණ්ඩල සංවර්ධන මධ්‍යස්ථානය (SDC)

1. හැඳින්වීම

කොළඹ විශ්වවිද්‍යාලීය කායර් මණ්ඩල සංවර්ධන මධ්‍යස්ථානය (SDC) එහි ස්ථාපනයේ සිට සාපර්ක දහනවවන වසරද සම්පූර්ණ කර ඇත. කොළඹ විශ්වවිද්‍යාලීය කායර් මණ්ඩල සංවර්ධන මධ්‍යස්ථානය ශ්‍රී ලාංකේය ජාතික විශ්වවිද්‍යාල පද්ධතිය තුළ ප්‍රථම කායර් මණ්ඩල සංවර්ධන මධ්‍යස්ථානය වශයෙන් 1997 ආරම්භ වූයේ ශ්‍රී ලාංකේය විශ්වවිද්‍යාලයන්හි සැලසුම් සහගතව කායර් මණ්ඩල සංවර්ධනය කිරීමට ඇති අවශ්‍යතාව පදනම් කර ගනිමිනි.

“ශ්‍රී ලංකාව තුළ පොදු වශයෙන් ද කොළඹ විශ්වවිද්‍යාලය තුළ සුවිශේෂී ලෙසින් ද උසස් අධ්‍යාපනයේ ජාතික ඉලක්ක සාක්‍ෂාත් කර ගැනීම සඳහා සිසුන් හා ආචාර්ය මණ්ඩලයට පැවරී ඇති අධ්‍යයන කටයුතුවල තත්ත්වය වර්ධනය කිරීම” කායර් මණ්ඩල සංවර්ධන මධ්‍යස්ථානයේ මෙහෙවරයි.

මෙම අරමුණ ඉටු කර ගැනීම සඳහා කායර් මණ්ඩල සංවර්ධන මධ්‍යස්ථානය තම විශ්වවිද්‍යාලීය ඉගැන්වීම් / ඉගෙනුම් ක්‍රියාවලිය වඩා කායර්කෂම, වඩා අදාළ, ශිෂ්‍ය කේන්ද්‍රීය හා ජාත්‍යන්තර වශයෙන් ඉහළ මට්ටමක පවත්නා ලෙසින් පවත්නා ගැනීමට මධ්‍යස්ථානය ක්‍රියා කරයි. ඒ අනුව මධ්‍යස්ථානය විසින් වඩා කාර්යක්ෂම හා ඵලදායී ක්‍රියාකාරී ප්‍රතිදානයක් ලබා දීමට අවශ්‍ය නිපුණතා හා දක්ෂතා අධ්‍යයන සහ අනධ්‍යයන යන සියලුම විශ්වවිද්‍යාලීය කායර් මණ්ඩලය අතර ඇති කරනු ඇත.

දෙන ලද මූල්‍යමය සහ මානව සම්පත් සීමා තුළ කායර් මණ්ඩලවල වෘත්තීය අභිවර්ධනය ඇති කිරීම සඳහා අදාළ වැඩමුළු/පාඨමාලාද එමගින් සංවිධාන කෙරේ.

2. කාර්ය මණ්ඩල සංවර්ධන මධ්‍යස්ථානයේ අරමුණු සහ අපේක්ෂිත ක්‍රියාකාරකම්

1. විෂයමාලා සංශෝධනය සහ සැකසීම, ඉගැන්වීම සහ පයෙර්ෂණය යනාදී අධ්‍යයන කායර් සඵල කරගැනීම සඳහා අවශ්‍ය විවිධ හැකියා ප්‍රවර්ධනය සඳහා අධ්‍යයන කායර් මණ්ඩලයට සහයෝගය සහ උපකාර සැපයීම.
2. විවිධ අධ්‍යයන සහයක සේවා සහ කායර්ගන් සඳහා අවශ්‍ය හැකියා ප්‍රවර්ධනය පිණිස අනධ්‍යයන කායර් මණ්ඩලයට උදව් උපකාර සැපයීම.
3. අධ්‍යයන පරිපාලන තනතුරු දරන අධ්‍යයන කායර් මණ්ඩලයට (අංශාධිකීවරු, පීඨාධිපතිවරු, අධ්‍යක්ෂවරු , මණ්ඩපාධිපතිවරුන්) සහය සහ උදව් සැපයීම හෝ එම තනතුරු හෙබවීම සඳහා අවශ්‍ය ශක්‍යතා සහ නිපුණතා අත්පත්කරගැනීමට උනන්දු කරවීම.
4. අධ්‍යයනාංශ, වෙනත් අධ්‍යයන ඒකක, පාඨමාලා, වැඩසටහන් සහ පීඨවල සිටින පුද්ගලයන් සහ කණ්ඩායම්වලට ඉගැන්වීම පුනරීක්ෂණය සහ ඇගයීම සඳහා සහයවීම.
5. විශ්වවිද්‍යාල ඉගැන්වීම සහ ඉගෙනීම ප්‍රවර්ධනය ඉලක්ක කරගත් ව්‍යාපෘතිවල නිරත විශ්වවිද්‍යාලය තුළ සිටින පුද්ගලයන් සහ කණ්ඩායම් සමග ඒකාබද්ධ වීම.
6. ඉල්ලීම මත ගුරුවරුන්ට ශිෂ්‍ය ප්‍රතිපෝෂණ සේවා ලබාදීම.
7. ඉගැන්වීම සහ ඉගෙනීමට අදාළව විශ්වවිද්‍යාලය තුළ පවතින ප්‍රතිපත්ති සහ සාමාන්‍ය ක්‍රියාවලිවලට දායක වීම.
8. උසස් අධ්‍යාපන ක්ෂේත්‍රය හා සම්බන්ධව පළල් පයෙර්ෂණ සහ ශාස්ත්‍රීය ක්ෂේත්‍රයට දායක වීම.

9. කොළඹ විශ්වවිද්‍යාලයේත් අනෙක් උසස් අධ්‍යාපන ආයතනවලත් භාවිතය සඳහා විශ්වවිද්‍යාල කායර් මණ්ඩල සංවධර්නය පිළිබඳ පොදුවෙන්, ඉගැන්වීම සහ ඉගෙනීම පිළිබඳව සුවිශේෂ වශයෙන් ප්‍රකාශන පළ කිරීම.
10. සමාන අරමුණු ඇති දේශීය සහ විදේශීය කායර් මණ්ඩල සංවධර්න සංගම් සමග සම්බන්ධතා ගොඩනගා ගැනීම.
11. විශ්වවිද්‍යාලය විසින් ලබා දුන් අරමුදල් ප්‍රමාණවත් නොවන අවස්ථාවල තම ක්‍රියාකාරකම් සඳහා විශ්වවිද්‍යාල පාලක සභාවේ අනුමැතියට යටත්ව දේශීය සහ විදේශීය මූලාශ්‍රය ඇසුරින් අරමුදල් රැස් කිරීම.
12. විශ්ව විද්‍යාලයට අදාළ වන විෂයයන්වල පාඨමාලා ව්‍යුහ, විෂයමාලා වෙනස්කම්, ඉගනුම් හා ඉගැන්වීම් හා පයෙර්ෂණ විධික්‍රම පිළිබඳ සම්පත් සහිත තොරතුරු මධ්‍යස්ථානයක් ගොඩනැගීම

ව්‍යර්මානයේ මෙම මධ්‍යස්ථානය සියලු අධ්‍යයන, පරිපාලන හා වෙනත් සහකාර කායර් මණ්ඩල ඉලක්ක කර ගනිමින් මනාව කේන්ද්‍රගතව පුහුණු වැඩසටහන්වල නිරත වේ.

අධ්‍යයන කායර් මණ්ඩලය ඉලක්ක කරගත් ප්‍රධානතම පාඨමාලාව වන්නේ ශ්‍රී ලංකා විශ්වවිද්‍යාල ප්‍රතිපාදන කොමිසම සහ බ්‍රිතාන්‍යයේ කායර් මණ්ඩල සහ අධ්‍යාපන සංවධර්න සංගමය විසින් පිළිගත් උසස් අධ්‍යාපන ක්ෂේත්‍රයේ ඉගැන්වීම පිළිබඳ සහතික පත්‍ර පාඨමාලාවයි (CTHE). බ්‍රිතාන්‍යයේ කායර් මණ්ඩල සහ අධ්‍යාපන සංවධර්න සංගමය විසින් පිළිගත් අනෙක් පාඨමාලාව උසස් අධ්‍යාපනයේ ජේෂ්ඨ ගුරුවරුන් ලෙස පිළිගැනීමේ පාඨමාලාවයි (ASTHE). මෙය ක්‍රියාත්මක කරන ලද්දේ වසර 10කට පසු සුදුසු සම්පත්දායකයකු ලබාගත හැකිවූ නිසාය. විශ්ව විද්‍යාල ආචාර්යවරුන් පුහුණුකිරීම පිළිබඳ තෙවන පාඨමාලාව ඉගැන්වීම ඵලදායී කරගැනීම පිළිබඳ කෙටිකාලීන පාඨමාලාවයි.(MATE). මෙය පිරිනමන ලද්දේ ඉතාම කතිෂ්ට විශ්ව විද්‍යාල ආචාර්යවරුන්ටය. පයෙර්ෂණ හා ප්‍රකාශනය සඳහා තොරතුරු කලමනාකරණය , ඉංග්‍රීසි , නවකයන් සඳහා දෙමළ බස ආදී කෙටිකාලීන පාඨමාලා පිරිනැමේ. පයෙර්ෂණ හා ප්‍රකාශනය සඳහා තොරතුරු කලමනාකරණය පුස්තකාලයේ සහයෙන් පවත්වන ලදී. අධ්‍යයන හා අනධ්‍යයන කායර් මණ්ඩලවලට පොදුවේ වැඩිමුලු කීපයක් පවත්වන ලදී. වෙනත් විශ්ව විද්‍යාලවල ආචාර්යවරුන් ද මීට සහභාගි වූහ.

කොළඹ විශ්වවිද්‍යාලයේ පිහිටි කායර් සංකීර්ණයේ කායර් මණ්ඩල සංවධර්න මධ්‍යස්ථානය ක්‍රියාත්මක වෙයි.

3. කාර්ය මණ්ඩල සංවර්ධන වැඩසටහන්

❖ උසස් අධ්‍යාපන ක්ෂේත්‍රයේ ඉගැන්වීම පිළිබඳ සහතික පත්‍ර පාඨමාලාව (CTHE)

කායර් මණ්ඩල සංවධර්න මධ්‍යස්ථානය උසස් අධ්‍යාපන ක්ෂේත්‍රයේ ඉගැන්වීම පිළිබඳ සහතික පත්‍ර පාඨමාලාව දහනව වන වරට ඉදිරිපත් කළේය. ආචාර්යවරු 50 දෙනෙක් පමණ මීට සහභාගිවූහ. ඔවුහු කොළඹ විශ්ව විද්‍යාලය, ශ්‍රීපාලි මණ්ඩපය, දේශීය වෛද්‍ය ආයතනය, මොරටුව විශ්ව විද්‍යාලය, තාක්ෂණ ආයතනය, ITUM, යාපනය විශ්ව විද්‍යාලය , රසායන විද්‍යා විද්‍යාලය නියෝජනය කළහ.

❖ **උසස් අධ්‍යාපනයේ ජ්‍යෙෂ්ඨ ගුරුවරුන් ලෙස පිළිගැනීමේ පාඨමාලාව (ASTHE)**

මේ පාඨමාලාව සිවු වන වරට මහාචාර්ය සුකී ඒකරත්න විසින් ජ්‍යෙෂ්ඨ විශ්ව විද්‍යාල ආචාර්යවරුන් සඳහා පවත්වන ලදී. කොළඹ විශ්ව විද්‍යාලය, පශ්චාත් උපාධි වෛද්‍ය ආයතනය, නැගෙනහිර විශ්ව විද්‍යාලය, වයඹ විශ්ව විද්‍යාලය, කොතලාවල ආරක්ෂක විද්‍යා පීඨය, ශ්‍රී ලංකා තොරතුරු තාක්ෂණ ආයතනය, IIT යන ආයතනවල ආචාර්යවරු 19ක් මීට සහභාගිවූහ.

❖ **ඉගැන්වීම ඵලදායී කරගැනීම පිලිබඳ කෙටිකාලීන පාඨමාලාව(MATE)**

මෙය කොළඹ විශ්ව විද්‍යාලය ඇතුළු උසස් අධ්‍යාපන ආයතනවල ස්ථිර නොවූ කණිෂ්ඨ අධ්‍යයන කායර් මණ්ඩලය (සහකාර කලීකාචාර්ය, උපදේශක, ශිල්ප ප්‍රදර්ශක) සඳහාය. මීට මොරටුව විශ්ව විද්‍යාලය, ජේරාදෙනිය විශ්ව විද්‍යාලය, වෘත්තීය තාක්ෂණ විශ්ව විද්‍යාලය, සමාජ සංවර්ධනය පිලිබඳ ජාතික ආයතනය, ගෘහ නිමර්ණ අධ්‍යයන ආයතනය හා පදනම් ආයතනය යන ආයතනවල ස්ථිර කායර් මණ්ඩලය 50ක් පමණ සහභාගි වූහ.

මීට අමතරව විශ්ව විද්‍යාල කායර් මණ්ඩලය සඳහා පැවැත්වෙන ඉංග්‍රීසි , දෙමළ බස, පරිගනක ආදී පාඨමාලා හැර 2016 තුළ විවිධ සම්පත්දායකයන්ගේ සහභාගිත්වයෙන් වැඩමුලු 18ක් පැවැත්වීය. මෙහි අරමුණ වූයේ විශ්ව විද්‍යාලයේ අරමුණු සපුරා ගැනීමට විශ්ව විද්‍යාල කායර් මණ්ඩලයට අවශ්‍ය හැකියා වර්ධනය කර ගැනීමයි.

2016 වසරේදී කායර් මණ්ඩල සංවර්ධන මධ්‍යස්ථානය විසින් ක්‍රියාත්මක කළ වැඩමුලු ලැයිස්තුව පහත දැක්වේ.

#	පාඨමාලාව/ වැඩමුළුව	දිනය	සම්පත්දායකයන්
I.	උසස් අධ්‍යාපන ක්ෂේත්‍රයේ ඉගැන්වීම පිලිබඳ සහතික පත්‍ර පාඨමාලාව (CTHE) – 19 කණ්ඩායම	2016.03.21 සිට 2016.11.22 දක්වා	මහාචාර්ය සුකී ඒකරත්න, උපදේශක, කායර් මණ්ඩල සංවර්ධන මධ්‍යස්ථානය , කොළඹ වි.වි. ආචාර්ය ශ්‍රීනිකා වීරකෝන්, අධ්‍යක්ෂ, කායර් මණ්ඩල සංවර්ධන මධ්‍යස්ථානය , කොළඹ වි.වි.
II.	උසස් අධ්‍යාපනයේ ජ්‍යෙෂ්ඨ ගුරුවරුන් ලෙස පිළිගැනීමේ පාඨමාලාව (ASTHE) 4 කණ්ඩායම	2016.07.08 සිට 2016. 12.19 දක්වා	මහාචාර්ය සුකී ඒකරත්න, උපදේශක, කායර් මණ්ඩල සංවර්ධන මධ්‍යස්ථානය , කොළඹ වි.වි. ආචාර්ය ශ්‍රීනිකා වීරකෝන්, අධ්‍යක්ෂ, කායර් මණ්ඩල සංවර්ධන මධ්‍යස්ථානය , කොළඹ වි.වි.
III.	පයෙර්ෂණ හා ප්‍රකාශනය සඳහා තොරතුරු කලමනාකරණය පිලිබඳ කෙටිකාලීන පාඨමාලාව (InReP)	2016.03.16 සිට 2016.05.09 දක්වා	ආචාර්ය පී. විජේතුංග මිය පුස්තකාලයාධිපති, කොළඹ වි.වි එම්. සෝමරත්න මිය,

			<p>සහකාර පුස්තකාලයාධිපති, කොළඹ වි.වි</p> <p>පී. කේ. එස්. මනතුංග මිය ජේ. සහකාර පුස්තකාලයාධිපති, කොළඹ වි.වි</p> <p>එම්.ඒ. එල්. සිල්වා මිය, ජේ. සහකාර පුස්තකාලයාධිපති, කොළඹ වි.</p> <p>එස්. එම්. අධිකාරී මිය, ජේ. සහකාර පුස්තකාලයාධිපති, කොළඹ වි.</p>
IV.	ඉගැන්වීම ඵලදායී කරගැනීම පිලිබඳකෙටිකාලීන පාඨමාලාව (MATE)	2016.10.06 සිට 2016.12.22 දක්වා	<p>. මහාචාර්ය සුකී ඒකරත්න, උපදේශක, කායර් මණ්ඩල සංවර්ධන මධ්‍යස්ථානය , කොළඹ වි.වි. ආචාර්ය ශ්‍රීනිකා වීරකෝන්, අධ්‍යක්ෂ, කායර් මණ්ඩල සංවර්ධන මධ්‍යස්ථානය , කොළඹ වි.වි</p>
V.	ඉංග්‍රීසි පාඨමාලාව (1නිපුණතා මට්ටම)	A කණ්ඩායම 2016.10.25 සිට 2016.12.15 දක්වා	සාවිත්‍රී ඩයස් මෙය, සම්බන්ධීකාරක, ඉංග්‍රීසි ඒකකය, කොළඹ වි.වි
VI.	ඉංග්‍රීසි පාඨමාලාව (2 නිපුණතා මට්ටම)	B කණ්ඩායම 2016.10.27 සිට 2016.12.15 දක්වා	වන්දිමා නානායක්කාර මෙය, බාහිර කලීකාචාර්ය, ඉංග්‍රීසි ඒකකය, කොළඹ වි.වි
VII.	දෙමළ පාඨමාලාව	2016.11.01 සිට 2016.12.20 දක්වා	ඒ. ආර්.එම්. නිසාමි මයා, බාහිර කලීකාචාර්ය (භාෂා අධ්‍යයන සහ පුහුණුකිරීම් ආයතනයේ (NILET) අධ්‍යක්ෂ ජනරාල් විසින් නිදේර්ශිත)
VIII.	විශ්ව විද්‍යාල සේවා දියුණු කිරීමට මහජන සම්බන්ධතා හා ගනුදෙනුකරුවන් ගැන සැලකිල්ල	2016. 01. 28	ජේ. ජයමහ මෙය, ජේෂ්ට පුහුණු විධායක, ශ්‍රී ලංකන් ඵයාලයින්ස්

IX.	ශාස්ත්‍රීය පයෙඊෂණ හා විශ්ව විද්‍යාල ඉගැන්වීම් වලට අදාළ ආචාර ධර්ම පිළිබඳ වැඩමුළුව	2016.02.05	ආචාර්ය හරිනි අමරසූරිය ජේෂ්ට කලීකාචාර්ය, විවෘත වි.වි. ආචාර්ය වාන්දනී ලියනගේ, ජේෂ්ට කලීකාචාර්ය, කොළඹ වි.වි. ආචාර්ය පණ්ඩුක කරුණානායක, ජේෂ්ට කලීකාචාර්ය, කොළඹ වි.වි.
X.	පරිණතයන් තැනීම: අප කරන්නේ කුමක්ද? සිසුන්ට කළ හැක්කේ කුමක්ද? විවාරාත්මක වින්තනය පිළිබඳ වැඩමුළුව	2016.03.11	මහාචාර්ය සුකී ඒකරත්න
XI.	මුදල් අධි පරිහරණය පිළිබඳ වැඩමුළුව	2016.05.12	රාජන් ආශිවරානම් මයා විගනන කමිටු සභාපති හා වි.වි. මණ්ඩල සාමාජික ආර්. එම්.පී. ඒ. ජනක මයා, විගනන කමිටු නිරීක්ෂක සහ බාහිර විගනක
XII.	විශ්ව විද්‍යාලයට සිසුන් පරිවහරණය කිරීම කළමනාකරණය කිරීමේ ආකෘතියක් පිළිබඳ වැඩමුළුව	2016.06.10	. මහාචාර්ය සුකී ඒකරත්න, උපදේශක, කායර් මණ්ඩල සංවර්ධන මධ්‍යස්ථානය , කොළඹ වි.වි.
XIII.	පෞද්ගලික ඵලදායීතාව සඳහා වින්ත ඒකාග්‍රතාව	2016 .06.10	මහාචාර්ය වසන්ත ගුණතුංග, අංශ ප්‍රධාන, ප්‍රජා වෛද්‍ය අංශය, වෛද්‍ය පීඨය, කොළඹ වි.වි. මහාචාර්ය ඩබ්. කුසුම් ද ආබෘ ඖෂධවේද අංශය, වෛද්‍ය පීඨය, කොළඹ වි.වි.
XIV.	ශිෂ්‍ය ඉගනුම දියුණු කිරීමේ නවමු ක්‍රම	2016.06.27	මහාචාර්ය සුකී ඒකරත්න, උපදේශක, කායර් මණ්ඩල සංවර්ධන මධ්‍යස්ථානය , කොළඹ වි.වි.
XV.	ශිෂ්‍ය කුසලතා දියුණු කිරීමට ඇගයීම්: ඉදිරිපත් කිරීම්	2016.07.11	මහාචාර්ය සුකී ඒකරත්න, උපදේශක, කායර් මණ්ඩල සංවර්ධන මධ්‍යස්ථානය , කොළඹ වි.වි. ආචාර්ය ශ්‍රීනිකා වීරකෝන්, අධ්‍යක්ෂ, කායර් මණ්ඩල සංවර්ධන මධ්‍යස්ථානය , කොළඹ වි.වි.

XVI.	කායරාල පටිපාටි ප්‍රවධර්නය: ලිපිගොනු කළමනාකරණය	2016.06.20	ලාල් සිල්වා මයා, හිටපු වැඩබලන ලේඛකාධිකාරී, කොළඹ වි.වි.
XVII.	වැඩ හා ජීවිතයේ සමතුලනය	2016.07.21	මහාචාර්ය ප්‍රියංජලී ද සොයිසා, මනෝවෛද්‍ය අංශය, වෛද්‍ය පීඨය, කොළඹ වි.වි.
XVIII.	HE ඉගනුම් ක්‍රමය හා එහි අන්තගර්නය	2016.07.22	මහාචාර්ය සුකී ඒකරත්න, උපදේශක, කායර් මණ්ඩල සංවධර්න මධ්‍යස්ථානය , කොළඹ වි.වි.
XIX.	අපගේ යහ පැවැත්ම දියුණු කිරීම	2016.08.24	ආචාර්ය දියනාත් සමරසිංහ, කොළඹ වි.වි
XX.	මුදල් අධි පරිහරණය පිළිබඳ වැඩමුළුව	2016.09.14	ආර්.එම්.පී.ඒ.ජනක මයා විගනන කමිටු නිරීක්ෂක, කොළඹ වි.වි.
XXI.	"වැඩ ඉගැන්වීම: අඩු ප්‍රතිඵල. විසඳුම කුමක්ද?"	2016.09.30	මහාචාර්ය සුකී ඒකරත්න, උපදේශක, කායර් මණ්ඩල සංවධර්න මධ්‍යස්ථානය , කොළඹ වි.වි.
XXII.	නීති පීඨය සඳහා පාඨමාලා සැලසුම්කරණය	2016.10.25	මහාචාර්ය සුකී ඒකරත්න, උපදේශක, කායර් මණ්ඩල සංවධර්න මධ්‍යස්ථානය , කොළඹ වි.වි.
XXIII.	කායර් පුරුදු දියුණු කිරීම: විශ්ව විද්‍යාල රියදුරන්ගේ භූමිකාව, වගකීම් හා දායකත්වය උපරිම කිරීම	2016.10.29	මහාචාර්ය සමන් රණසිංහ, ශ්‍රී ජයවර්ධනපුර වි.වි කේ.ඒ.එස්. එඩ්වඩ් මයා ලේඛකාධිකාරී, කොළඹ වි.වි ඒ.ඩබ්. දිසානායක මයා අධ්‍යක්ෂ (VET ව්‍යාපෘතිය) මෝටර් රථවාහන දෙපාර්තමේන්තුව. සේනක ගමගේ මයා උප පොලිස් පරීක්ෂක, රථවාහන අංශය, පොලිස් මූලස්ථානය
XXIV.	"පයෙඊෂණ කුසලතා ප්‍රවධර්නය: එලදායි ව්‍යාපෘති යෝජනා ලිවීම "	2016.10.31	මහාචාර්ය ප්‍රීති උඩගම සන්නිවේදන අංශය කොළඹ වි.වි.
XXV.	පාඨමාලා සැලසුම්කරණයේ මූලධර්ම	2016.12.16.	මහාචාර්ය සුකී ඒකරත්න, උපදේශක, කායර් මණ්ඩල සංවධර්න මධ්‍යස්ථානය , කොළඹ වි.වි.

4. කාර්යය මණ්ඩල තොරතුරු

ආචාර්ය ඩී.ඒ.සී. සිල්වා

අධ්‍යක්ෂ- කායර් මණ්ඩල සංවර්ධන මධ්‍යස්ථානය
දක්වා)

(2016.02.22

ආචාර්ය වයි. එම්. එස්. කේ. චීරකෝන්

ජ්‍යෙෂ්ඨ කලීකාවායර්

වැඩ බලන අධ්‍යක්ෂ- කායර් මණ්ඩල සංවර්ධන මධ්‍යස්ථානය
සිට)

(2016.02.23

අධ්‍යක්ෂ- කායර් මණ්ඩල සංවර්ධන මධ්‍යස්ථානය
05.20 සිට)

(2016.

මහාචාර්ය සුකී ඒකරත්න

උපදේශක

කායර් මණ්ඩල සංවර්ධන මධ්‍යස්ථානය
සිට)

(2014.03.14

ඕ. එම්.ඒ. ප්‍රසංගිකා මැණිකේ මෙය

පරිගනක යෙදවුම් සහකාර

ඩී.ඒ.ඩී. එස්. ආර්. කරුණාතිලක මෙය

පරිගනක යෙදවුම් සහකාර
දක්වා)

(2016.09.14

යූ.එල්.එන්. ඉන්දික මයා

පරිගනක යෙදවුම් සහකාර
සිට)

(2016.09.15

එම්. එස්.ඒ. ප්‍රනාන්දු මයා

සුළු සේවක

එන්. ඒ.ටී.කේ. පෙරේරා මෙය

පරිගනක යෙදවුම් සහකාර අභ්‍යාසලාභී(නාවකාලික)

සම්පත් සහ සිසුන්

පීඨය	පාඨමාලාව	මුළු සිසුන් ගණන		අධ්‍යයන කාර්ය මණ්ඩලය		අනධ්‍යයන කාර්ය මණ්ඩලය	
		2015	2016	2015	2016	2015	2016
කායර් මණ්ඩල සංවිධර්න මධ්‍යස්ථානය (SDC)		කායර් මණ්ඩලය සඳහා		1	1	4	4
එකතුව				1	1	4	4

අධ්‍යයන කාර්ය මණ්ඩලය:

පීඨය	විෂයය	මාධ්‍යය	ජ්‍යෙෂ්ඨ මහා.	මහාචාර්ය	ජ්‍යෙෂ්ඨ කලී.	කලීකාර්ය	සහ. කලී.	උපදේශක
කා.ම. සංවිධර්න ම.	උසස් අධ්‍යාපන	ඉංග්‍රීසි			1			
එකතුව					1			

අනධ්‍යයන කාර්ය මණ්ඩලය

පීඨය	ජ්‍යෙෂ්ඨතම	ජ්‍යෙෂ්ඨ	කණ්ණිය	සුළු සේවක	කොන්ත්‍රාත්
කා.ම. සංවිධර්න ම.			2	1	1
එකතුව			2	1	1

පර්යේෂණ, නවෝත්පාදන සහ ප්‍රකාශන පිළිබඳ විස්තර

විෂය	ප්‍රකාශයට පත් කළ		අලෙවි කළ		ඉදිරිපත් කළ	
	2015	2016	2015	2016	2015	2016
අ. පයෙරීෂණ සංඛ්‍යාව						
කා.ම. සංවිධර්න ම.					1	1

වැඩසටහන්, සම්මන්ත්‍රණ හා වැඩමුළු පිළිබඳ තොරතුරු

විෂය	ප්‍රකාශයට පත් කළ		සම්පූර්ණ කළ		ඉදිරිපත්කිරීම් කළ	
	2015	2016	2015	2016	2015	2016
පශ්චාත් උපාධි වැඩසටහන් සංඛ්‍යාව						
උදා: සිංහල අධ්‍යයන අංශය						
ආචාරික විද්‍යා අ.අ.						
පශ්චාත් උපාධි ඩිප්ලෝමා වැඩසටහන් සංඛ්‍යාව						
උපාධි පාඨමාලා සංඛ්‍යාව						
ඩිප්ලෝමා වැඩසටහන් සංඛ්‍යාව						
සහතිකපත් පාඨමාලා සංඛ්‍යාව උසස් අධ්‍යාපන ක්ෂේත්‍රයේ ඉගැන්වීම පිළිබඳ සහතික පත්‍ර පාඨමාලාව (CTHE) – 19 කණ්ඩායම	31	49	31	48		
SDC – උසස් අධ්‍යාපනයේ ජේෂ්ඨ ගුරුවරුන් ලෙස පිළිගැනීමේ පාඨමාලාව (ASTHE) 4 කණ්ඩායම	-	19	-	22/12/2016 වන විට කෙරෙහි පැවති		
වෙනත් SDC – ඉගැන්වීම ඵලදායී කරගැනීම පිළිබඳකෙටිකාලීන පාඨමාලාව (MATE)	25	47	21	22/12/2016 වන විට කෙරෙහි පැවති		
SDC – පයෙඊෂණ හා ප්‍රකාශනය සඳහා තොරතුරු කලමනාකරණය පිළිබඳ කෙටිකාලීන පාඨමාලාව (InReP)	-	20	-	13		
SDC – ඉංග්‍රීසි පාඨමාලාව (1 මට්ටම)	-	-	-	-		
SDC – ඉංග්‍රීසි පාඨමාලාව (2 මට්ටම)	-	3	-	කෙරෙහි පැවති		
SDC – දෙමළ බස	9	2	4	කෙරෙහි පැවති		

				පැවති		
SDC -උසස් පයෙඊෂණ ක්‍රමවේද සහ දත්ත විශ්ලේෂණය: ගුණාත්මක හා ප්‍රමාණාත්මක ක්‍රමවේද 19.02.2015	33					
SDC - උසස් පයෙඊෂණ ක්‍රමවේද සහ දත්ත විශ්ලේෂණය: ගුණාත්මක හා ප්‍රමාණාත්මක ක්‍රමවේද - 20.02.2016	27					
SDC - පරිණතයන් තැනීම: අප කරන්නේ කුමක්ද? සිසුන්ට කළ හැක්කේ කුමක්ද? - 03.03.2014	36					
SDC -විද්‍යාත්මක පයෙඊෂණ සඳහා SPSS මගින් දත්ත විශ්ලේෂණය" - 12.03.2015	24					
SDC - එලදායි විශ්වවිද්‍යාල කළමනාකරණය සඳහා පොදු ප්‍රසම්පාදනය -2015.04.24-25	0					
SDC" -එලදායි කායර්ල කළමනාකරණය 29.04.2015	0					
SDC - කායර්ල කළමනාකරණය: කායර්ල පරිපාලනයේ පොදු නීති සහ ලිපිගොනු හා පරිලේඛන කළමනාකරණය - 20.05.2015	0					
SDC -සාමාන්‍ය කායර්ල කළමනාකරණය සහ පරිලේඛන කළමනාකරණය 2015.07..15 හා16))	0					
SDC -MS Access භාවිතයෙන් කායර්ල දත්ත කළමනාකරණය" - 23.07.2015	0					
SDC - පයෙඊෂණ ක්‍රමවේද සහ දත්ත විශ්ලේෂණය: SPSS පරිගනක යෙදවුම මගින් " සිව් දින වැඩමුළුව -30.07.2015 හා 6,13,27.08.2015	35					
SDC - ප්‍රසම්පාදන ලේඛන සැකසීම: අත්‍යවශ්‍යතා සහ යෙදවුම්" - 05.08.2015	0					

SDC - සාමාන්‍ය කායර්ල කළමනාකරණය - 12.08.2015	0					
SDC - සිසුන් මුහුණපාන ඉගනුම් ගැටළු සහ OBE ප්‍රවේශය මගින් ඒවා ඉවත් කළ හැකි අයුරු " - 18.09.2015	42					
SDC - අප තුළ හා සිසුන් තුළ ප්‍රවීණත්වය වධර්නය කිරීම - 21.09.2015	17					
SDC - වඩා හොඳ ඉගනුමක් සඳහා සිසුන් බලගැන්වීම: උපදේශනයේ මනෝවිද්‍යාත්මක පැතිකඩක් - 26.11.2015	3					
SDC - විශ්ව විද්‍යාල සේවා දියුණු කිරීමට මහජන සම්බන්ධතා හා ගනුදෙනුකරුවන් ගැන සැලකිල්ල - 28.01.2016	3					
SDC - ශාස්ත්‍රීය පයෙර්ෂණ හා විශ්ව විද්‍යාල ඉගැන්වීම් වලට අදාළ ආචාර ධර්ම පිළිබඳ වැඩමුළුව " - 05.02.2016	27					
SDC - පරිණතයන් තැනීම: අප කරන්නේ කුමක්ද? සිසුන්ට කළ හැක්කේ කුමක්ද - විචාරාත්මක වින්තනය පිළිබඳ නිදසුන)" - 11.03.2016	10					
- මුදල් අධි පරිහරණය පිළිබඳ වැඩමුළුව 12.05.2016	28					
SDC - විශ්ව විද්‍යාලයට සිසුන් පරිවර්තනය කිරීම කළමනාකරණය කිරීමේ ආකෘතියක් පිළිබඳ වැඩමුළුව - 10.06.2016	12					
SDC - පෞද්ගලික ඵලදායීතාව සඳහා වින්ත ඒකාග්‍රතාව -15.06.2016	17					
SDC - ශිෂ්‍ය ඉගනුම දියුණු කිරීමේ නවමු ක්‍රම - 27.06.2016	32					
SDC - ශිෂ්‍ය කුසලතා දියුණු කිරීමට	34					

ඇගයීම: ඉදිරිපත් කිරීම - 11.07.2016						
SDC - කායරාල පටිපාටි ප්‍රවධර්නය: ලිපිගොනු කළමනාකරණය " - 20.07.2016		5				
SDC - වැඩ හා ජීවිතයේ සමතුලනය - 21.07.2016		11				
SDC - HE ගුරුවරුවන්ගේ ඉගැන්වීම් හා ක්‍රමවේද - 22.07.2016		36				
SDC - කායරාල පටිපාටි ප්‍රවධර්නය: වාණික සමීක්ෂණ - 10.08.2016		2				
SDC - අපගේ යහපැවැත්ම දියුණු කර ගැනීම - 24.08.2016		5				
SDC - කායරාල පටිපාටි ප්‍රවධර්නය: මුදල් අධි පරිහරණය පිළිබඳ වැඩමුළුව " - 14.09.2016		2				
SDC - වැඩ ඉගැන්වීම: අඩු ඉගෙනුම. විසඳුම කුමක්ද?- 30.09.2016		15				
SDC විශ්ව විද්‍යාල රියදුරන්ගේ භූමිකාව , වගකීම් හා දායකත්වය ප්‍රවධර්නය කිරීම - 29.10.2016		0				
SD පයෙර්ෂණ කුසලතා දියුණු කිරීම: නිවැරදි පයෙර්ෂණ යෝජනා කිරීම - 31.10.2016		16				
SDC - සාථර්ක පාඨමාලා සැලසුම්කරන මූලධර්ම - 16.12.2016		31				
එකතුව	302	426				

2.10 ජාතික අධ්‍යාපන පර්යේෂණ සහ ඇගයීම් මධ්‍යස්ථානය (NEREC)

1 දැක්ම

පයෙර්ෂණ, ඇගයීම්, සංවිධර්නය, බෙදාහැරීමේ කාර්ය සහ අධ්‍යාපන තොරතුරු සැපයීමේ සේවා මගින් ජාතික සහ කලාපීය මට්ටමින් අධ්‍යාපනය සහ පුහුණුව වධර්නය කිරීම.

2. මෙහෙවර

ජාතික සහ කලාපීය ස්වභාවයක් සහිත ක්‍රියාශීලී, ඉදිරිගාමී අධ්‍යාපන පයෙර්ෂණ, ඇගයීම්, පරීක්ෂණ සහ පුහුණු ආයතනයක් ස්ථාපිත කිරීම.

3. අ) හැඳින්වීම

ජාතික අධ්‍යාපන පයෙර්ෂණ සහ ඇගයීම් මධ්‍යස්ථානය ප්‍රතිපත්ති ගොඩනැගීම සඳහා පයෙර්ෂණ මත පදනම් වූ දත්ත සැපයීමේ අරමුණින් 2000 වසරේදී ස්ථාපනය කෙරිණි. එය පිහිටුවීමේ අරමුණට අනුගත වෙමින් ජාතික අධ්‍යාපන පයෙර්ෂණ සහ ඇගයීම් මධ්‍යස්ථානය ශ්‍රී ලංකාවේ අධ්‍යාපන ප්‍රතිපත්ති සහ ශිෂ්‍ය කාර්ය සාධනයට අදාළ පයෙර්ෂණ සහ ඇගයීම් අධ්‍යයන පයෙර්ෂණ ආරම්භ කිරීම සහ පවත්වාගෙන යාම සඳහා කැපවී සිටියි. ජාතික අධ්‍යාපන පයෙර්ෂණ සහ ඇගයීම් මධ්‍යස්ථානය අධ්‍යාපන අමාත්‍යාංශයේ සහ ලෝක බැංකුවේ උපදේශකත්වය යටතේ දසකයකට අධික කාලයක් විවිධ ශ්‍රේණිවලට අයත් ශිෂ්‍යයන් ගේ කාර්ය සාධනය ජාතික මට්ටමින් ඇගයීම් ක්‍රියාවට නංවා ඇත. සම්මන්ත්‍රණ, වැඩමුළු, අධ්‍යාපනය සහ ඇගයීම්වලට අදාළ ධාරිතා වධර්න පුහුණු සහ පයෙර්ෂණ මගින් ජාතික අධ්‍යාපන පයෙර්ෂණ සහ ඇගයීම් මධ්‍යස්ථානය රජයේ සහ රාජ්‍ය නොවන සංවිධාන වෙත තම සේවා ලබාදෙයි.

2015 වසරේදී 4 වන ශ්‍රේණියේ අධ්‍යාපනය නිම කළ සිසුන්ගේ ප්‍රගමණයන්හි ජාතික තක්සේරුව පිළිබඳ අධ්‍යයනයක් එකී වගකීම දරන්නවුන් වන අධ්‍යාපන දෙපාර්තමේන්තුව, ජාතික අධ්‍යාපන ආයතනය, ජාතික අධ්‍යාපන කොමිසම සහ ලෝක බැංකුව සහභාගීත්වයෙන් 2016.10.31 වන දින අධ්‍යාපන පීඨයේදී පැවැත්වුණි. මෙම ව්‍යාපෘතිය අධ්‍යාපන දෙපාර්තමේන්තුවේ අධිකාරීත්වයෙන් ලෝක බැංකුවේ මූල්‍ය ප්‍රතිපාදන යටතේ සිදු කෙරුණි.

අධ්‍යක්ෂ: මහාචාර්ය මාරි පෙරේරා

ඇ) අනාගත සැලසුම්

2015 වසරේදී ශ්‍රී ලංකාවේ 8 වන ශ්‍රේණියේ අධ්‍යාපනය නිම කරන සිසුන්ගේ ප්‍රගමණයන් පිළිබඳ ජාතික අධ්‍යාපන පයෙර්ෂණ සහ ඇගයීම් මධ්‍යස්ථානය 2015/2016 වසරේ වෙනුවෙන් දැනට ක්‍රියාත්මක කරගෙන යයි. අධ්‍යාපනය සහ තක්සේරුව පිළිබඳව අධ්‍යයන පයෙර්ෂණ 03 ක් පවත්වන ලෙස අධ්‍යාපන අමාත්‍යාංශය NEREC ආයතනයෙන් ඉල්ලීමක් කර ඇත.

අනාගත කාර්ය මණ්ඩලය

කාර්යාල කළමනාකරු- 1 (කොන්ත්‍රාත් පදනමින්)

කාර්යාල සහායක- 1 (කොන්ත්‍රාත් පදනමින්)

පර්යේෂණ, නවෝත්පාදන සහ ප්‍රකාශන පිළිබඳ වියතර

විෂය	ප්‍රකාශයට පත් කළ		අලවි කළ		ඉදිරිපත්කිරීම් කළ	
	2015	2016	2015	2016	2015	2016
අ. පයෙර්ෂණ සංඛ්‍යාව	01	02			01	02
ආ. නවෝත්පාදන සංඛ්‍යාව						
ඇ. වාර සඟරා සංඛ්‍යාව						
ඈ. ග්‍රන්ථ සංඛ්‍යාව	01	01			01	01
ලිපි සංඛ්‍යාව		01				
වෙනත්						
එකතුව	02	04			02	03

සුනරාවර්තන වියදම්

විෂයය	2015 රු.	2016 රු.
පෞද්ගලික වේතන	669,753.22	756,303.89
ප්‍රවාහන	-	-
සැපයුම්	107,043.60	91,036.82
නඩත්තු	40,626.00	13,875.00
කොන්ත්‍රාත් සේවා		
වෙනත්		
එකතුව	817,422.82	861,215.71

ප්‍රාග්ධන වියදම්

විෂයය	2015 රු.	2016 රු.
• ගෘහභාණ්ඩ හා කායරාල උපකරණ මිලදී ගැනීම්	13,852.80	-
• යන්ත්‍ර මිලදී ගැනීම්	416,640.00	800,415.00
• ගොඩනැගිලි සහ නිමවීම් ලබාගැනීම්	-	-
• වෙනත්	-	-
එකතුව	430,492.80	800,415.00

ව්‍යාපෘති වියතර (දේශීය/විදේශීය ආධාර මත)

නම සහ විස්තරය	ණය/ආධාර	අනුග්‍රාහක ආයතනය	සමස්ත අය වැය
2015 ශ්‍රී ලංකාවේ 4 වසර සිසුන්ගේ සාධනය පිළිබඳ ජාතික ඇගයීම	ආධාර	ලෝක බැංකුව	රු. 9,949,626.00
2016 ශ්‍රී ලංකාවේ 8 වසර සිසුන්ගේ සාධනය පිළිබඳ ජාතික ඇගයීම	ආධාර	ලෝක බැංකුව	රු. 9,996,300.00
තාක්ෂණ විෂය ධාරාව සහිත පාසල් 251ක් පිළිබඳ අධ්‍යයනය	ආධාර	ආසියානු සංවර්ධන බැංකුව	රු. 235,396.80

2.11 වෛද්‍ය මධ්‍යස්ථානය

වෛද්‍ය කාර්ය මණ්ඩලය

ප්‍රධාන වෛද්‍ය නිලධාරී ලෙස වෛද්‍ය කේ.ඩී.අයි. වාසුදේව මහතා කටයුතු කරයි. කොන්ත්‍රාත් පදනම මත විශ්වවිද්‍යාල වෛද්‍ය නිලධාරීන් ලෙස එම්.ඒ.පී.ඩබ්ලිව්. ප්‍රේමතිලක මිය, ඩී.එස්. කේ. තෙන්නකෝන් මිය සහ ඒ.ආර්.පී. රත්නායක මිය සේවය කරති. විශ්වවිද්‍යාල වෛද්‍ය නිලධාරීන් තිදෙනෙකු සඳහා තනතුරු පුරප්පාඩුව පවතින අතර ඉල්ලුම්කරුවන් නොමැතිකම හේතුවෙන් මේ දක්වා ඒවා පිරවිය නොහැකි වී ඇත.වෛද්‍ය ඒ.සී. ජයතිලක මිය 2016.11.01 දින සිට විශ්වවිද්‍යාල වෛද්‍ය නිලධාරී ලෙස ස්ථිරව පත් කරනු ලැබ ඇතත් ඇය තවමත් වැඩ භාර ගෙන නැත.

තාක්ෂණ කාර්ය මණ්ඩලය

නව පත්වීම් ලද විද්‍යාගාර කාමරීක නිලධාරීවරයා 2016.08.31 සිට ඉල්ලා අස්වී ඇති අතර ඒ වෙනුවට අයෙකු පත් කිරීමට නියමිතය.

- සියලු නවක ඇතුළත්වීම් සම්බන්ධයෙන් වෛද්‍ය පරීක්ෂණයන් සිදුකරගෙන ඒම සඳහා වෛද්‍ය පරීක්ෂණ පෝරම තම තමන්ගේ වෛද්‍යවරුන් විසින් පුරවා රැගෙන ඒම සඳහා නවකයින්ට ලබා දෙනු ලැබෙයි. පිරවූ ප්‍රශ්නාවලි හා පෝරම වෛද්‍ය මධ්‍යස්ථානයේ ගොනු කෙරේ.
- විශ්වවිද්‍යාලීය සේවයට (කොළඹ විශ්වවිද්‍යාලය/වී.වී.ප්‍ර.කො./වෛද්‍ය විද්‍යා පශ්චාත් උපාධි ආයතනය/දේශීය වෛද්‍ය විද්‍යායතනය/ශ්‍රීපාලි මණ්ඩපය) බඳවා ගනු ලබන සියලුම නව සේවකයන් විශ්වවිද්‍යාලීය වෛද්‍ය නිලධාරී විසින් සේවය සඳහා ඔවුන්ගේ යෝග්‍යතාව පිරික්සීම සඳහා වෛද්‍ය පරීක්ෂාවට භාජනය කෙරෙන අතර අවශ්‍ය පරීක්ෂණ සිදුකෙරෙයි.
- එසේ ම මෙකී අධ්‍යයනායතනයන්හි සියලුම සේවකයින්ගේ සේවා දිසර් කිරීම් සඳහාද මෙසේ වෛද්‍ය පරීක්ෂණයන්ට ලක් කිරීම මෙහිදී සිදු කෙරෙයි.
- බර ඉසිලීම, ඔරු පැදීම, මල්ලව පොර, මාගර් ධාවන තරඟ ආදී විශේෂ ක්‍රීඩා අවස්ථාවන්හිදී සිසුන්ගේ සුවතාව හා වෛද්‍ය යෝග්‍යතාව විමසා බැලීම.
- වී.වී.ප්‍ර.කො./වෛද්‍ය විද්‍යා පශ්චාත් උපාධි ආයතනය/දේශීය වෛද්‍ය විද්‍යායතනය යන ආයතනයන්හි කාර්ය මණ්ඩල සඳහා සෞඛ්‍ය සේවා පහසුකම්.

ප්‍රජා සෞඛ්‍ය සේවාව

මදුරුවන් බෝවිය හැකි ස්ථානවලට කෘමිනාශක ඉසීම නිත්‍ය පොදු සෞඛ්‍ය සේවා කටයුත්තක් ලෙස සිදු කරන ලදී. ජලාපවහන පද්ධතියේ නිරන්තර අවහිරවීම් විසඳීම සඳහා සෞඛ්‍ය මධ්‍යස්ථාන කම්කරුවන්ට එම කටයුත්ත කිරීමට නොහැකි වන අවස්ථාවන්හි දී පෞද්ගලික කොන්ත්‍රාත්කරුවන්හට හා නගර සභාවට එම සේවා භාර දෙන ලදී. ඩොග් වසංගත කාල පරිච්ඡේදයේ දී නේවාසිකාගාර, හෝපනාගාර හා සියලු විශ්වවිද්‍යාල ගොඩනැගිලිවල විශේෂ වැඩසටහනක් ක්‍රියාත්මක විය. ඩොගු කාලවලදී දුම් විදීම සඳහා නව දුම්විදින යන්ත්‍රයක් මිලදී ගැනීම.

111-11වගුව : වෛද්‍ය සේවා සහ ප්‍රතිකාර ලබාගැනීමට පැමිණීම් හා සැපයූ සේවා

සේවාව	වෛද්‍ය මධ්‍යස්ථානය- කර්ස්ටන් මාවත			වෛද්‍ය මධ්‍යස්ථානය- වෛද්‍ය පීඨය			එකතුව
	සිසුන්	කාර්ය මණ්ඩලය	UGC IIM PGIM	සිසුන්	කාර්ය මණ්ඩලය	UGC IIM PGIM	
ප්‍රතිකාර ලබා ගැනීම්	5312	1278		1060	607	216	8473
නව පත්වීම් හා ඇතුළත්වීම් සඳහා වෛද්‍ය පරීක්ෂණ		134	48				182
සේවා දිගු ලබා ගැනීමට වෛද්‍ය පරීක්ෂණ		49			16	12	77
වෛද්‍ය සහතික	19	03		190	110	18	340
සැරඹුම්	2140	420					2560
දත්ත ප්‍රතිකාර උපදේශනය	98	60		01	09	04	172
පිරවුම	239	117					356
උද්ධරනය	06	10					16
තුලනය	131	14					145
යොමු කිරීම්	05	06					11
එන්නත් කිරීම් විෂ හෙපටයිටිස් බී පැපොල							
විද්‍යාගාර සේවා a. සාමාන්‍ය රුධිර පරීක්ෂණ WBC/D,Hb%, MP, ESR FBC b. විශේෂ රුධිර පරීක්ෂණ c. මුත්‍රා පරීක්ෂණ d. මුත්‍රා රෝපිත පරීක්ෂණ e. මළපහ පරීක්ෂණ f. FBS/RBS g. රුධිර සීනි	07 02 02	121 18 06		01	08 03 01	02	136 25 10

පරීක්ෂාව ECG නිහාරිකරණය							
ක්ෂේත්‍ර වාරිකා සඳහා ප්‍රථමාධාර නිකුත් කිරීම පයෙර්ෂණ	03				01		04

සායන සඳහා යොමු කිරීම්

අංකය	සායනය	වෛද්‍ය මධ්‍යස්ථානය- තර්ස්ටන් මාවත	වෛද්‍ය මධ්‍යස්ථානය- වෛද්‍ය පීඨය	එකතුව
01	හදිසි අනතුරු සේවා	03	03	06
02	හෘද රෝග	19	01	20
03	ළය සායන	02	01	03
04	වමර් රෝග	04	06	10
05	අක්ෂි රෝහල	06	10	16
06	ස්නායු සායන	03	-	03
07	ජාතික රෝහල- බාහිර රෝගී අංශය	26	05	31
08	ජාතික රෝහල-වෛද්‍ය සායන	15	04	19
09	බාහිර රෝගී අංශය-ශල්‍ය වෛද්‍ය සායන	09	05	14
10	චිකිත්සා සායන	04	03	07
11	ප්‍රසව හා නාරිවේද සායන	03	-	03
12	මනෝ වෛද්‍ය සායන	01	-	01
13	රක්තවාහ සායන	07	03	10
14	මෞත්‍ර රෝග	-	-	-
15	A.R.V.	-	-	-
16	උගුර කණ නාසය සායන	13	03	16
	එකතුව	115	44	159

2.12. පුස්තකාලය

2.12.1 සමපත් සහ සිසුන්

පීඨය	ලියාපදිංචි මුළු ශිෂ්‍ය සංඛ්‍යාව		ලියාපදිංචි අධ්‍යයන මණ්ඩලය මුළු කාර්ය		ලියාපදිංචි මුළු අනධ්‍යයන කාර්ය මණ්ඩලය	
	2015	2016	2015	2016	2015	2016
ප්‍රධාන පුස්තකාලය	7020	6455	340	307	295	316
වෛද්‍ය පුස්තකාලය	1437	1566	305	241	-	73
විද්‍යා පුස්තකාලය	2300	1393	300	290	50	55
එකතුව	10757	9414	945	838	345	444

2.12.2. අධ්‍යයන කාර්ය මණ්ඩලය

පුස්තකාලය	පුස්තකාලයාධිපති	නි. පුස්තකාලයාධිපති	ජ්‍යෙෂ්ඨ සහ. පුස්තකාලයාධිපති (I)	ජ්‍යෙෂ්ඨ සහ. පුස්තකාලයාධිපති II	සහ. පුස්තකාලයාධිපති
පුස්තකාලය	01	01	-	04	05
පුරප්පාඩු	-	-	-	(1 පුරප්පාඩු)	05
එකතුව	01	01	-	05	10

2.12.3. අනධ්‍යයන කාර්ය මණ්ඩලය

පීඨය	ජ්‍යෙෂ්ඨතම	ජ්‍යෙෂ්ඨ	කණිෂ්ඨ	සුළු සේවක
	ජ්‍යෙෂ්ඨ නි. ලේඛකාධිකාරී/ නි. ලේඛකාධිකාරී පරිගනක යෙදවුම්කරු	ජ්‍යෙෂ්ඨ මාණ්ඩලික සහකාර/ මාණ්ඩලික සහකාර /වැඩමුලික	පුස්තකාල තොරතුරු සහයක/ පරිගනක සහකාර	පොත් බඳින්නා/ පරිවාරක/ කම්කරු
	01	07	LIA - 33	පොත් බඳින්නන්- 08
	01	02	CAA- 01	පරිවාරක - 10
	01	01		කම්කරු - 17
පුරප්පාඩු	-	3	LIA - 4 CAA- 2	පරිවාරක -1 කම්කරු -3
එකතුව	03	13	40	39

2.12.4. පර්යේෂණ නවෝත්පාදන හා ප්‍රකාශන පිළිබඳ තොරතුරු

විෂයය	ප්‍රකාශයට පත්කළ		අලවි කළ		ඉදිරිපත් කළ	
	2015	2016	2015	2016	2015	2016
අ. පයෙර්ෂණ සංඛ්‍යාව	වෙනත් තොරතුරු යටතේ බලන්න.					
ආ. නවෝත්පාදන සංඛ්‍යාව						
ඇ. සඟරා සංඛ්‍යාව						
ඈ. පොත් සංඛ්‍යාව						
ඉ. ලිපි සංඛ්‍යාව						
ඊ. වෙනත්						
එකතුව						

2.12.5. වැඩසටහන්, සම්මන්ත්‍රණ හා වැඩමුදු

විෂයය	සහභාගී වීම		සම්පූර්ණ කිරීම්		ඉදිරිපත් කිරීම්	
	2015	2016	2015	2016	2015	2016
සහතිකපත් පාඨමාලා						
Ms. Word හා MS Excel පිළිබඳ පුහුණු සැසි කාර්යාල කළමනාකරණය සඳහා පරිගනක යෙදවුම් වැඩමුදුව				01 01 08		
එකතුව				10		

2.12.6. ඇරඹු නව පාඨමාලා

පීඨය	පාඨමාලාව	මාධ්‍යය	සහතිකපත්		ශාස්ත්‍රපති	
			2015	2016	2015	2015
ප්‍රධාන පුස්තකාලය	පයෙර්ෂණ හා ප්‍රකාශන සඳහා තොරතුරු කළමනාකරණය (INReP) (කා.ම.සං.ම. සමග)	ඉංග්‍රීසි		01		
			-		-	-

2.12.7. පුනරාවර්තන වියදම්

විෂයය	2015 රු.	2016 රු.
a. පෞද්ගලික වේතන	53,303,000	68,403,000
b. ප්‍රවාහන	-	500
c. සැපයුම්	400,000	1,020,000
d. නඩත්තු	775,000	1,103,000
e. කොන්ත්‍රාත් සේවා	10,677,000	2,219,500
f. වෙනත්	690,000	991,000
එකතුව	68,845,000	73,737,000

2.12.8. ප්‍රාග්ධන වියදම් :

විෂයය	2015 රු.	2016 රු.
අ. ගෘහ භාණ්ඩ සහ කායරාලිය පවරා ගැනීම		
ආ. යන්ත්‍ර සූත්‍ර පවරා ගැනීම		
ඇ. ගොඩනැගිලි සහ සැලසුම් පවරා ගැනීම		
ඈ. වෙනත්		
ග්‍රන්ථ	11,562,015.93	6,346,610.96
වාරිකයන් සහ විද්‍යුත් දත්ත	6,816,788.09	6,072,880.37
වැයවූ	-	5,580,508.67
ශ්‍රීපාලි මණ්ඩපය		2,000,000.00
එකතුව	20,103,123.92	20,000,000.00

2.12.9. මූල්‍යමය ප්‍රගතිය (වැයවීම්) - පුස්තකාල සංවර්ධන අරමුදල

විෂයය	2016 ලැබීම් රු.	2016 වියදම් රු.	ඉතිරිය රු.
අ. ව්‍යාපෘතිය හැර පුනරාවකරණ	72,425.32	72,425.32	
ආ. ව්‍යාපෘතිය හැර ප්‍රාග්ධනය	2,782,956.61	2,782,956.61	
ඇ. දේශීය අරමුදල් ලත් ව්‍යාපෘතිය			
ඈ. විදේශීය අරමුදල් ලත් ව්‍යාපෘතිය			
එකතුව	2,855,381.93	2,855,381.93	

මෙම වාර්තාවට අදාළ වෙනත් කරුණු

- ප්‍රධාන පුස්තකාලයේ සිසිටිවි ස්ථාපිත කිරීමේ කායර්යෙන් 90% ක් සම්පූර්ණ කර ඇත
- පුස්තකාල තොරතුරු සහායකයන්ගේ තොරතුරු තාක්ෂණ දැනුම දියුණු කිරීමට වැඩිමුලු 8ක් ක්‍රියාත්මක විය.
- ප්‍රධාන පුස්තකාලයේ බිම් මහලේ වරකට සිසුන් 100 කට පමණ ප්‍රමාණවත් පොදු අධ්‍යයන පරිශ්‍රයක් පිහිටුවන ලදී.
- පොත් නැවත බාරදීමට දැමුම් පෙට්ටි ක්‍රමයක් (drop-box) පිළිබඳ යෝජනා ඉදිරිපත් විය.
- ප්‍රධාන පුස්තකාලය සඳහා ISO 9001 තත්ව සහතිකය ලබා ගැනීමට ව්‍යාපෘති වාර්තාවක් ගැන කටයුතු කෙරේ.
- ප්‍රධාන පුස්තකාලය සඳහා පරිගනකද සහිත විශාල උපකරණ ප්‍රමාණයක් මිලට ගැනිණි.
- සිසුන්ගේ අභ්‍යන්තර පරිහරණය සඳහා උපකුලපතිතුමාගෙන් ලැජ්ටොප් පරිගනක 25ක් ලැබිණි.

සම්මන්ත්‍රණ සාරාංශ

1. කේ.පී.පී.පී. විජේතුංග මිය ප්‍රකාශයට පත්කළ පත්‍රිකා
 - අ) කෘෂිකර්ම සිසුන්ගේ තොරතුරු මූලාශ්‍ර භාවිතය පිළිබඳ තුලනාත්මක විග්‍රහයක්(2016) ශ්‍රී ලංකා වි.වි. පුස්තකාලයාධිපතිවරුන්ගේ සංගම් පත්‍රිකාව.19(1)
 - ආ) ශ්‍රී ලංකා වි.වි. පුස්තකාලයාධිපතිවරුන්ගේ ඉලෙක්ට්‍රොනික් සම්පත් භාවිතය. පුස්තකාලය හා තොරතුරු සේවා ශාස්ත්‍රීය සභාව. කාණ්ඩ 64(4) දෙසැ. කලාපය සභාව වෙබ් පිටුවේ පළ වනු ඇත.
2. මනතුංග,පී. කේ. එස්., අධිකාරී, එච්. අයි.එස්.එම්. හා සිල්වා එම්.ඒ.එල්.(2016) විශේෂඥයකු අමතන්න: ජීවමය පුස්තකාල පිළිබඳ නියමු අධ්‍යයනයක්. ලංකා වි.වි. පුස්තකාලයාධිපතිවරුන්ගේ වෘත්තීය පයෙඊෂණ සැසිය.
3. පෙරේරා, කේ.කේ.එන්.එල්.හා සෝමරත්න, එච්.එම්.ඩී.එස්.ඩී.(2016) ප්‍රධාන පුස්තකාලයේ පාඨකයන්ගේ විනෝදාංශයක් ලෙස කියවීමේ පුරුදු, කොළඹ වි.වි.

වෘත්තීය දායකත්වයන්

සම්පත්දායකයන්	තේමාව	ඉලක්ක කණ්ඩායම	මාසය
ආචාර්ය කේ.පී.පී.පී. විජේතුංග මිය	පයෙඊෂණ හා ප්‍රකාශන සඳහා තොරතුරු කළමනාකරණය පිළිබඳ කෙටි පාඨමාලාව	කා.ම.සං.ම./ විශ්ව විද්‍යාලයේ විධායක හා අධ්‍යයන කාර්ය මණ්ඩලය	
ඩී.සී. කුරුප්පු (නි. පුස්තකාලයාධිපති)	<ul style="list-style-type: none"> • වෛද්‍ය තොරතුරු පිළිබඳ සම්මන්ත්‍රණය • පුස්තකාල ජාලය • අධ්‍යාපනය සඳහා තොරතුරු තාක්ෂණය • Under review of literature 	ජා. සෞ.වි. කළුතර හෙද පු.පා. නුවර NLDSB ගම්පහ වික්‍රමාරච්චි ආයුර්වේද ආයතනය විද්‍යාපති (වෛද්‍ය පරිපාලන)	අගෝස්තු සැප්. මාතර නොවැම්බර්
පී. කේ. එස්. මනතුංග. මිය ජ්‍යෙෂ්ඨ සහ. පුස්තකාලයාධිපති	පුස්තකාල අනුස්ථාපන වැඩසටහන	ව්‍යාපාර පරිපාලන ශාස්ත්‍රපති සිසුන්/ කළමනාකරණ පීඨය, කො.වි.වි.	නොවැ./ දෙසැ.
කේ.කේ.එන්.එල්. පෙරේරා මිය / සහ. පුස්තකාලයාධිපති	පුස්තකාල අනුස්ථාපන/පුහුණු වැඩසටහන	fMTHM පශ්චාත් උපාධි අපේක්ෂකයන්, කො.වි.වි.	
එන්.එම්. කරන්නාගොඩ/ සහ. පුස්තකාලයාධිපති	<ul style="list-style-type: none"> • පුස්තකාල පුහුණු සැසිය • පුස්තකාල පුහුණු වැඩසටහන 	උපාධි අපේක්ෂකයන්, කැලණිය .වි.වි ශ්‍රී. ල. පු. සං. අභ්‍යාසලාභීන්	

ප්‍රධාන පුස්තකාලය සංවිධානය කළ වැඩමුළු

සම්පත්දායකයන්	තේමාව	ඉලක්ක කණ්ඩායම	මාසය
එන්.එම්. කරන්තාගොඩ/ සහ. පුස්තකාලයාධිපති	<ul style="list-style-type: none"> Ms. Word හි MS Excel පුහුණු සැසි කායර්ල කළමනාකරණය සඳහා පරිගනක යෙදවුම් වැඩමුළු 8 	උපාධි අපේක්ෂකයන් පුස්තකාල තොරතුරු සහයක	මාතර් මාතර්

ආචාර්ය මණ්ඩලය සහභාගීවූ වැඩමුළු සහ සම්මන්ත්‍රණ

අවස්ථාව	සහභාගී වූවන්	භූමිකාව	මාසය
වි.පු.ස. වාණීක පයෙර්ෂණ සමුළුව කො.වි.වි.	පී. කේ. එස්. මනතුංග. මිය ජ්‍යෙෂ්ඨ සහ. පුස්තකාලයාධිපති	සහභාගිතයන්	සැප්. ඔක්.
වි.පු.ස. වාණීක පයෙර්ෂණ සැසිය කො.වි.වි	කේ.කේ.එන්.එල්. පෙරේරා මිය / සහ. පුස්තකාලයාධිපති	සහභාගිතයන්	සැප්.
(RDA)/NLDSB	ඩබ්. පී.ඊ. එල්. පෙරේරා මිය / සහ. පුස්තකාලයාධිපති	සහභාගිතයන්	ජනවාරි
පුස්තකාල වෘත්තිකයන්ගේ වෘත්තීය ආචාර ධර්ම මාලාවක් පිහිටුවීම		සහභාගිතයන්	සැප්.

අධ්‍යයන කාර්ය මණ්ඩලයේ පශ්චාත් උපාධි අධ්‍යයන කටයුතු

නම	උපාධිය	ආයතනය	තත්වය
ඩී.සී. කුරුප්පු මිය	දඹර්නසූරි	වෛද්‍ය පීඨය, කො.වි.වි.	කර ගෙන යමින් පවතී.
එන්.එම්. කරන්තාගොඩ මයා	දඹර්නපති/ දඹර්නසූරි	NILIS, කො.වි.වි	ලියාපදිංචිව ඇත.
පී. කේ. එස්. මනතුංග. මිය	දඹර්නපති/ දඹර්නසූරි	FGS, කො.වි.වි	ලියාපදිංචිව ඇත.
කේ.කේ.එන්.එල්. පෙරේරා මිය	පුස්තකාල හා තොරතුරු තාක්ෂණ විද්‍යාව පිළිබඳ ශාස්ත්‍රපති	NILIS, කො.වි.වි	2016 දී නිම විය.
ඒ. සිවසන්දිරම් මෙය	පුස්තකාල හා තොරතුරු තාක්ෂණ විද්‍යාව පිළිබඳ ශාස්ත්‍රපති	NILIS, කො.වි.වි	ලියාපදිංචිව ඇත.
ජී.සී. කුමාර මයා	පුස්තකාල හා තොරතුරු තාක්ෂණ විද්‍යාව පිළිබඳ	කැ.වි.වි.	ලියාපදිංචිව ඇත.

	විද්‍යාපති		
කේ.ඒ.සී.පී. අබේගුණවධර්න මයා	පුස්තකාල හා තොරතුරු තාක්ෂණ විද්‍යාව පිළිබඳ විද්‍යාපති	කැ.වී.වී.	කර ගෙන යමින් පවතී.

පරිපාලන කාර්ය මණ්ඩලය සහභාගී වූ පුහුණු වැඩසටහන්

අවස්ථාව	සහභාගී වූවන්	ස්ථානය	මාසය
<ul style="list-style-type: none"> පරිපාලන ලේඛන කුසලතා 	ජී.සී. කුමාර මයා	NCASH	නොවැම්බර්
<ul style="list-style-type: none"> විශ්ව විද්‍යාල කායර් මණ්ඩලයේ කුසලතා දියුණු කිරීමට අත්පොත් සැකසීම 	කේ.ඒ.සී.පී. අබේගුණවධර්නමයා	බෙන්තොට තානායම	සැප්තැම්බර්
<ul style="list-style-type: none"> පයෙර්ෂණ හා ප්‍රකාශනය සඳහා තොරතුරු කළමනාකරණය පිළිබඳ කෙටිකාලීන පාඨමාලාව (INReP) 	කේ.ඒ.සී.පී. අබේගුණවධර්නමයා	කා.ම.සං.ම.	මාර්තු - ජූනි

අනධ්‍යයන කාර්ය මණ්ඩලය සහභාගී වූ පුහුණු වැඩසටහන්

අවස්ථාව	සහභාගී වූවන්	ස්ථානය	මාසය
මයික්‍රොසොෆ්ට්, එක්සෙල්, පවර් පොයින්ට්, අන්තර්ජාල භාවිතය හා විද්‍යුත් තැපෑල	ඒ.එම්.එල්. වසන්ත මයා/පුස්තකාල තොරතුරු සහයක	ප්‍රධාන පුස්තකාලය	
සංචිතවේදන කුසලතා හා ගනුදෙනුකරුවන් පිළිබඳ සැලකිලිමත් වීම	වී.සී. විදානගමගේ මය/ පුස්තකාල තොරතුරු සහයක යූ.වයි.යූ. හේමමාලා මය	ජේරාදෙනිය වි.වී.	පෙබරවාරි
මයික්‍රොසොෆ්ට්, එක්සෙල්, පවර් පොයින්ට්, අන්තර්ජාල භාවිතය හා විද්‍යුත් තැපෑල	වී.සී. විදානගමගේ මය/ පුස්තකාල තොරතුරු සහයක කේ.වී. පෙරේරා මය/ පුස්තකාල තොරතුරු සහයක	ප්‍රධාන පුස්තකාලය	
කායරාල කළමනාකරණය සඳහා යෙදවුම්	යූ. එස්.ඩී. කේ. ප්‍රියාදර් මය/ පුස්තකාල තොරතුරු සහයක	ප්‍රධාන පුස්තකාලය	
	පී.පී.ටී. පෙරේරා මය/		

	පුස්තකාල තොරතුරු සහයක	පුස්තකාලය	
	යූ.ඩී.සී එම්. සේනාරත්න/ පුස්තකාල තොරතුරු සහයක	ප්‍රධාන පුස්තකාලය	
	කේ.ජී. ජයතිලක මයා/ පුස්තකාල තොරතුරු සහයක	ප්‍රධාන පුස්තකාලය	
-කායරාල පටිපාටි ප්‍රවෘද්ධිය: වාණිජ සම්ප්‍රේෂණ	එස්. බණ්ඩාරනායක මයා/ පුස්තකාල තොරතුරු සහයක	කො.වී.වී.	අගෝස්තු
විශ්ව විද්‍යාල සේවා දියුණු කිරීමට මහජන සම්බන්ධතා හා ගනුදෙනුකරුවන් ගැන සැලකිල්ල	පී. එම්.සී.ඊ. පතිරාජ මෙය/ පුස්තකාල තොරතුරු සහයක	කො.වී.වී.	
	ඒ.ඒ.ජී.ආර්. එම්. සුගතපාල මයා/ පුස්තකාල තොරතුරු සහයක	කො.වී.වී.	
SDC - කායරාල පටිපාටි ප්‍රවෘද්ධිය: ලිපිගොනු කළමනාකරණය	ඩී.ඒ.ඩී.බී.කියු. දංගල්ල මයා/ ජේ. මාණ්ඩලික සහකාර	කො.වී.වී.	
	ටී.එන්.ඩී.නානායක්කාර මිය/ ජේ. මාණ්ඩලික සහකාර	කො.වී.වී.	
	ටී.එන්.ඩී.නානායක්කාර මිය / ජේ. මාණ්ඩලික සහකාර	කො.වී.වී.	
	එච්.එම්.එස්.එච්. කුමාර මයා/ ජේ. මාණ්ඩලික සහකාර	කො.වී.වී.	
කායරාල කළමනාකරණය සඳහා පරිගනක යෙදවුම්	ඒ.ඒ.ජී.ආර්. එම්. සුගතපාල මයා/ ජේ. මාණ්ඩලික සහකාර	ප්‍රධාන පුස්තකාලය	
සංකීර්ණ කුසලතා හා වෘත්තීය ආචාර ධර්ම	යූ.වයි.යූ. භේමමාලි මිය පුස්තකාල තොරතුරු සහයක	ජේරාදෙනිය වී.වී.	පෙබරවාරි
ඉංග්‍රීසි ප්‍රවීණතා පාඨමාලාව	එච්.ඩබ්. සෙවිවන්දි	කා.ම.සං.ම.	

3. කොළඹ විශ්වවිද්‍යාලය පිළිබඳ දළ විශ්ලේෂණය

3.1. සම්පත් හා ශිෂ්‍යයන් පිළිබඳ විස්තර

අ) ප්‍රථම උපාධි ශිෂ්‍ය බඳවාගැනීම්

විද්‍යා	කිතුල්වීම් විද්‍යාල	භෞතික විද්‍යා	ජ්‍යෙෂ්ඨ විද්‍යා	කළමනාකරණ	නීති	අධ්‍යාපන	ශාස්ත්‍ර	මාධ්‍යය		ඇතුළත් ශාඛීම්		සමමුඛ වසර සිසුන්		දෙවන වසර		තෙවන වසර		සිවුවන වසර		උපාධි ලත්	
								2015	*2016	2015	2016	2015	2016	2015	2016	2015	2016	2015	2016		2015
								සි/දෙ/ම		56 2	69 2	737	602	584	754	602	30 7	38 0		50 3	65 1
								සි/දෙ/ම	-				93	105	138	93	10 3	13 8	95	10 2	
								සි/දෙ/ම	25 0	25 6	250	251	256	306	251	24 4	30 6			25 0	24 7
								ම	42 6	42 5	421	415	428	422	414	51 8	51 8			41 6	39 9
විද්‍යා	කිතුල්වීම් විද්‍යාල	භෞතික විද්‍යා	ජ්‍යෙෂ්ඨ විද්‍යා	කළමනාකරණ	නීති	අධ්‍යාපන	ශාස්ත්‍ර	ම	76	12 3	111	107	120	45	38	13	10			40	41
									15 6	22 1	224	223	214	139	153	27	40			99	10 1
									33	47	48	35	44	32	19	17	23			21	17

එකතුව	තො.තා. ප්‍රධාන	විශේෂ උපාධි	කා. සං./ගණිතය														
				68	60	81	71	60	47	56	17	15		26	42		
									201	197	180	202		151	183		
											39	16		17	39		
	1571																
	1824																
	1872																
	1797																
	1811																
	2084																
	1823																
	1465																
	1648																
	1618																
	1822																

- විවිප්‍රකො ලයිස්තු අනුව, විවිප්‍රකො හි ලියාපදිංචි වූ සිසුන් තවමත් බඳවා ගෙන නැති බැවින් , බඳවා ගැනීම අවසානයේ සංඛ්‍යා වෙනස් විය හැකිය.
- ** 2015 සාමාන්‍ය උපාධි ප්‍රදානෝත්සවය
- *** 2016 සාමාන්‍ය උපාධි ප්‍රදානෝත්සවය

ආ) පශ්චාත් උපාධි පාඨමාලා

*2016 පශ්චාත් උපාධි ප්‍රදානෝත්සවය

විදේශ ශිෂ්‍යයන් පිළිබඳ විස්තර:

පීඨය	පාඨමාලාව	මාධ්‍යය	බඳවා ගැනීම්		පළමු වසර ශිෂ්‍යයන්		දෙවන වසර ශිෂ්‍යයන්		3 වන වසර ශිෂ්‍යයන්		4 වන වසර ශිෂ්‍යයන්		උපාධිය ලැබූ ශිෂ්‍ය සංඛ්‍යාව				
			2015	2016	2015	2016	2015	2016	2015	2016	2015	2016	2015	2016			
කල. හා මූල්‍ය	ව්‍යාපාර පරිපාලන වේදී	ඉ				04		02									
විද්‍යා	ජෛව විද්‍යා	ඉ				01		01									
	ක්ෂුද්‍රජීව විද්‍යාව හා ජෛව රසායනය	ඉ						01									
	භෞ. විද්‍යා.	ඉ						01									

නීති (විදේශ වගර්ය යටතේ ශ්‍රී ලංකා සිසුන්)								02						
එකතුව						05		07						

මෙම වාර්තාවට අදාළ වෙනත් කරුණු

- 2016 සාමාන්‍ය උපාධි ප්‍රදානෝත්සවය
- 2016 උපාධි ප්‍රදානෝත්සවය 2016.08.15 හා 16 දිනවල බණ්ඩාරනායක ජාත්‍යන්තර සම්මන්ත්‍රණ ශාලාවේදී පවත්වන ලදී. මෙම උපාධි ප්‍රදානෝත්සවයේදී පහත සඳහන් උපාධි පිරිනමන ලදී.

පීඨය	උපාධිය	උපාධිධාරීන් සංඛ්‍යාව	
		උපාධි අනුව	පීඨ අනුව
ශාස්ත්‍ර පීඨය	ශාස්ත්‍රවේදී (සාමාන්‍ය)	349	651
	ශාස්ත්‍රවේදී (විශේෂ)	302	
අධ්‍යාපන පීඨය	අධ්‍යාපනවේදී	102	102
ශ්‍රීපාලි මණ්ඩපය	ජනමාධ්‍ය ශාස්ත්‍රවේදී (විශේෂ)	70	140
	ප්‍රාසංගික කලා ශාස්ත්‍රවේදී (විශේෂ)	70	
පරිගනක පාසල	පරිගනක විද්‍යා ශාස්ත්‍රවේදී	5	236
	තොරතුරු තාක්ෂණ සහ සංනිවේදන විද්‍යාවේදී	2	
	පරිගනක විද්‍යා විද්‍යාවේදී	139	
	තොරතුරු පද්ධති විද්‍යාවේදී	70	
	තොරතුරු සහ සංනිවේදන තාක්ෂණ විද්‍යාවේදී	20	
කළමනාකරණ හා මූල්‍ය පීඨය	ව්‍යාපාර පරිපාලනවේදී	399	399
මානව සම්පත් අභිවෘද්ධි ආයතනය	ශ්‍රම අධ්‍යාපනවේදී	124	124
විද්‍යා පීඨය	විද්‍යාවේදී (සාමාන්‍ය)	133	423
	විද්‍යාවේදී (සාමාන්‍ය)(සිව් වසර)	107	
	විද්‍යාවේදී(විශේෂ)	183	
දේශීය ආයතනය වෛද්‍ය	යුනානි වෛද්‍ය ක්‍රමය හා ශෛල්‍ය වෛද්‍යවේදී	23	102
	ආයුර්වේද වෛද්‍ය ක්‍රමය හා ශෛල්‍ය වෛද්‍යවේදී	79	
නීති පීඨය	නීතිවේදී	247	247
වෛද්‍ය පීඨය	වෛද්‍ය විද්‍යාවේදී හා ශෛල්‍ය වෛද්‍යවේදී	400	426
	සෞඛ්‍ය අධ්‍යයන විද්‍යාවේදී	2	
	භෞත චිකිත්සක විද්‍යාවේදී	24	
මුළු එකතුව		2850	

1. 2016 පශ්චාත් උපාධි ප්‍රදානෝත්සවය

2016 පශ්චාත් උපාධි ප්‍රදානෝත්සවය 2016.12.06 හා 07 දිනවල බණ්ඩාරනායක ජාත්‍යන්තර සම්මන්ත්‍රණ ශාලාවේදී පවත්වන ලදී. මෙම උපාධි ප්‍රදානෝත්සවයේදී පහත සඳහන් උපාධි හා පශ්චාත් උපාධි ඩිප්ලෝමා පිරිනමන ලදී.

පීඨය/ ආයතනය	පශ්චාත් උපාධි ඩිප්ලෝමා	ශාස්ත්‍රපති	දර්ශනපති	දර්ශනපති/ එම් ඩී	එකතුව
ශාස්ත්‍ර	32	201	04	07	244
අධ්‍යාපන	359	29	02		390
නීති		06			6
කළ. හා මූල්‍ය	13	267			280
වෛද්‍ය	14	04	01	03	22
විද්‍යා	55	126	04	15	200
ප.උ. අධ්‍යයන	306	189	07	17	519
අයි අයි එම්	05				5
එන් අයි එල් අයිඑස්	16	04		01	21
පීඪී අයි එම්	281	90		274 (MD's)	645
අයි එච් ආර් ඒ	11	246			257
යූ සී එස් සී	16	111	01		128
අයි බී එම් බී බී		17		01	18
ශ්‍රීපාලි මණ්ඩපය		01			01
එකතුව	1108	1291	19	318	2736
මුළු එකතුව					2736

3.2. පත්වීම් සහ කාර්ය මණ්ඩල තොරතුරු

පත්වීම්

2016 වසර තුළ අධ්‍යයන, අධ්‍යයන සහායක, පරිපාලන මූල්‍ය සහ වෙනත් පරිපාලන ශ්‍රේණිවල නව පත්වීම් 55ක් ලබා දෙන ලදී.

අධ්‍යයන - 43

අධ්‍යයන සහායක - 07

පරිපාලන මූල්‍ය - 02

වෙනත් පරිපාලන - 03

කාර්ය මණ්ඩල වෙනස්වීම්

2016 වසරේදී සිදුකරන ලද මුළු පත්වීම්, ස්ථිර කිරීම්, උසස් කිරීම් ස්ථානමාරු හා අනෙකුත් කාර්ය මණ්ඩල වෙනස් කිරීම් පහත උපලේඛනයෙහි දැක්වේ.

සිදුවීම	අධ්‍යයන	අධ්‍යයන සහායක	පරිපාලන සහ මූල්‍ය	පරිපාලන වෙනත්
නව පත්වීම්	43	07	2	03
ස්ථිරවීම්	22	06	00	01
උසස්වීම්	24	00	01	02
ස්ථානමාරු	00	00	00	00
සේවා දිගු	00	01	01	04
නිදහස්කිරීම්	01	00	01	00
විශ්‍රාමයාම්	07	00	01	03
ඉල්ලාස්වීම්	08	01	00	00
තනතුරු හිස්වීම්	01	00	00	00
සේවා අවසන්කිරීම්	01	00	00	00
නෙරපීම්	01	00	00	00
සජනවෂරීක නිවාඩු	22	00	03	00
අධ්‍යයන නිවාඩු	27	00	03	00
අධ්‍යයන නිවාඩු දිගු	45	00	00	00
සම්මන්ත්‍රණ / පුහුණු වැඩසටහන්	351	03	10	00
විවේක නිවාඩු	275	03	06	03
වෛද්‍ය නිවාඩු	20	01	01	00

අඩ වැටුප් නිවාඩු	00	00	00	00
වැටුප් රහිත නිවාඩු	10	00	00	00
සේවයේදී නිවාඩුවලින් පසු පැමිණීම	19	00	00	00
අධ්‍යයන නිවාඩුවලින් පසු පැමිණීම	26	00	03	00
විශේෂ නිවාඩු	02	04	00	00
සේවයෙන් නිදහස්කිරීම	01	00	00	00
මරණ	01	00	00	00
එකතුව	907	26	32	16

**II-02වගුව: විශ්වවිද්‍යාලයේ ස්ථීර අධ්‍යයන සහ අධ්‍යයන සහායක කාර්ය මණ්ඩලය
(පීඨය සහ ශ්‍රේණිය අනුව වර්ග කර ඇත)**

පදවිය	සාමාන්‍ය පරිපාලනය		ශාස්ත්‍ර		අධ්‍යාපන		නීති		කළමනාකරණ හා මූල්‍ය		වෛද්‍ය		විද්‍යා		පුස්තකාලය		ශාරීරික අධ්‍යාපනය		ශිෂ්‍ය සහ කාර්ය මණ්ඩල සුභ සාධන		එකතුව		
	සේ	ප්‍ර	සේ	ප්‍ර	සේ	ප්‍ර	සේ	ප්‍ර	සේ	ප්‍ර	සේ	ප්‍ර	සේ	ප්‍ර	සේ	ප්‍ර	සේ	ප්‍ර	සේ	ප්‍ර			
අධ්‍යක්ෂ																							
ජ්‍යෙෂ්ඨ මහාචාර්ය			1	4	1	1	0	0	0	0	4	9	2	7								08	21
මහාචාර්ය			5	20	0	0	1	1	0	3	14	28	8	15								28	67
සහාය මහාචාර්ය			1	2	1	3	0	0	0	2	3	6	2	5								07	18
ජ්‍යෙෂ්ඨ කලීකාචාර්ය (ශ්‍රේණිය සහ ii ශ්‍රේණිය)	1	1	29	60	6	10	11	19	19	43	32	57	28	62								126	252
කලීකාචාර්ය			15	23	5	7	3	4	0	1	1	5	2	6								26	46
පරිවාස කලීකාචාර්ය			24	32	8	11	12	13	16	23	26	38	14	18								100	135
පයෙථිෂණ නිලධාරී											0	1										0	1
ඉංග්‍රීසි උපදේශක			2	4																		2	4
විශ්ලේෂණ රසායනික විශ්ලේෂක											1	1	0	2								1	3
විද්‍යාත්මක සහායක											2	2	1	2								3	4
ඉංජිනේරු ඉගෙනුම් සහායක																						0	0
පුස්තකාලයාධිපති															1	1						1	1
නියෝජ්‍ය පුස්තකාලයාධිපති															1	1						1	1
ජ්‍යෙෂ්ඨ සහකාර පුස්තකාලයාධිපති (ශ්‍රේණිය සහ ii ශ්‍රේණිය															4	4						4	4
සහකාර පුස්තකාලයාධිපති															4	5						4	5

සමාජ වැඩ උපදේශක											6	6								6	6	
පරිගණක තාක්ෂණ උපදේශක			1	2	2	2	1	1	2	3											6	8
වැඩසටහන්කරු /පද්ධති විශ්ලේෂක	1	1	1	1	0	0	0	1			1	1			1	1					3	5
ශාරීරික අධ්‍යාපන පිළිබඳ උපදේශක																	3	5			3	5
වෘත්තීය මාගෙර්පදේශක																					0	0
සහකාර ශිෂ්‍ය උපදේශක																			1	1	1	1
වෘත්තීය උපදේශක																			1	2	1	2
සහකාර ජාල කළමනාකරු	0	1										0	1								0	2
එකතුව	2	3	79	148	23	34	28	39	37	75	90	154	57	118	11	12	3	5	2	3	332	591

3.4 II වගුව- 03: : විශ්වවිද්‍යාලයීය ස්ථීර පරිපාලන කාර්ය මණ්ඩලය(නනතුර සහ කාර්ය ස්ථානය අනුව වර්ග කර ඇත)

පදවිය / කාර්ය ස්ථානය	විද්‍යාල මන්දිරය		ශාස්ත්‍රීය සිටිය		අධ්‍යාපන		නීති		කළමනාකරණ හා මූල්‍ය		වෛද්‍ය		විද්‍යා		ලපාඩු අධ්‍යයන සිටිය		පුස්තකාලය		වෛද්‍ය මධ්‍යස්ථානය		එකතුව		
	සැ	ඊ	සැ	ඊ	සැ	ඊ	සැ	ඊ	සැ	ඊ	සැ	ඊ	සැ	ඊ	සැ	ඊ	සැ	ඊ	සැ	ඊ	සැ	ඊ	
පරිපාලන - සාමාන්‍ය																							
ලේඛකාධිකාරී	0	1																			0	1	
සහකාර ලේඛකාධිකාරී	0	1	0	1							0	1			0	1					0	4	
ජ්‍යෙෂ්ඨ සහකාර ලේඛකාධිකාරී	3	4	0	1	1	1			1	1			1	1			0	1			6	9	
ජ්‍යෙෂ්ඨ සහකාර ලේඛකාධිකාරී(නීති)	1	1																			1	1	
සහකාර ලේඛකාධිකාරී	4	5					0	1			0	1									4	7	
සහකාර ලේඛකාධිකාරී (නීති හා ප්‍රලේඛන)																					0	0	
සහකාර ලේඛකාධිකාරී (පුස්තකාල සේවා)																	0	1			0	1	
පරිපාලන - මූල්‍ය හා විගණන																							
මූල්‍යාධිකාරී	1	1																			1	1	
නියෝජ්‍යය මූල්‍යාධිකාරී	0	2	1	1																	1	3	
ජ්‍යෙෂ්ඨ සහකාර මූල්‍යාධිකාරී	4	4							0	1	1	1	1	1							6	7	
ජ්‍යෙෂ්ඨ සහකාර අභ්‍යන්තර විගණක	1	2																			1	2	
සහකාර අභ්‍යන්තර විගණක	1	1																			1	1	
පරිපාලන - වෙනත්																							
ප්‍රධාන වෛද්‍ය නිලධාරී																				0	1	0	1
විශ්වවිද්‍යාලයීය වෛද්‍ය නිලධාරී																					0	0	
වැඩ ඉංජිනේරු	0	1																			0	1	

උද්‍යාන භාරකරු (භූමි අලංකරණ /කෞතුකාගාර													0	1							0	1
ප්‍රධාන කාමරීක නිලධාරී													1	2							1	2
ජ්‍යෙෂ්ඨ කාමරීක නිලධාරී - කායර්මණ්ඩල					0	1						5	6	0	1						5	8
පෞද්ගලික ලේකම්	1	1																			1	1
එකතුව	16	24	1	3	1	2	0	1	1	2	6	9	3	6	0	1	0	2	0	1	28	51

3.5 අනධ්‍යයන කාර්ය මණ්ඩල තොරතුරු

පීඨය	ජ්‍යෙෂ්ඨතම	ජ්‍යෙෂ්ඨ	කණිෂ්ඨ	සුළු සේවක	එකතුව
වෛද්‍ය පීඨය	27	20	64	86	197
නීති පීඨය	1	2	6	6	15
විද්‍යා පීඨය	13	8	28	59	212
ප.උ.අ.ආ.	-	-	7	2	9
ශාස්ත්‍ර පීඨය	4	7	17	25	53
අධ්‍යාපන පීඨය	1	2	5	6	62
කළ. හා මූල්‍ය පීඨය	1	1	12	8	22
විද්‍යාල මන්දිරය	12	22	88	97	219
වෙනත්	14	14	51	60	139
නේවාසිකාගාර	8	1	-	5	14
එකතුව	40	47	87	354	942

පර්යේෂණ හා ප්‍රකාශන පිළිබඳ තොරතුරු

පසුගිය වසරේදී නව පයෙඊෂණ රැසක් කිරීම තුළින් පයෙඊෂණ ක්ෂේත්‍රයේ සිය විශිෂ්ටත්වය රැක ගැනීමට කොළඹ විශ්වවිද්‍යාලය සමත් විය.

ප්‍රකාශන විශාල ප්‍රමාණයක් ප්‍රකාශනයට පත්කර ඇත. මේ අතර සංශෝධිත සඟරා, දේශීය සහ විදේශීය සඟරා, සාරසංක්ෂේප, තිසිස සහ නිබන්ධන, ඉදිරිපත් කිරීම් සහ සංනිවේදන වේ. ඒ පිළිබඳ තොරතුරු පහත දැක්වේ.

පීඨය	2013	2014	2015	2016
කලා	163	234	215	277
අධ්‍යාපන	82	43	52	48
නීති	85	24	47	43
කළමනාකරණ	38	37	66	79
වෛද්‍ය	139	145	143	236
විද්‍යා	174	192	91	143
එකතුව	681	675	614	826

දේශීය හා ජාත්‍යන්තර මට්ටමින් අරමුදල් නව පයෙඊෂණයන්ගේ ප්‍රයෝජනය සඳහා වෙන්කර ඇති අතර එය ඉතා තරගකාරී බවකින් යුක්ත ඉල්ලුම් පත්‍ර සලකා බැලීමෙන් පමණක් ලබාගැනීමේ හැකියාව ඇත.

කොළඹ විශ්වවිද්‍යාලයට රජය මගින්ද ඒ සඳහා පයෙඊෂණ දීමනාවක් වශයෙන් මිලියන 65ක මුදලක් වෙන්කර ඇත. එම අරමුදල මගින් පශ්චාත් උපාධි පයෙඊෂණ ශිෂ්‍යත්ව, සහයෝගී පයෙඊෂණ දීමනා, යටිතල ව්‍යුහ සංවර්ධන දීමනා සහ සුළු පරිමාණ වූ දීමනා ප්‍රදානය කරන අතර, එමගින් තවදුරටත් විශ්වවිද්‍යාලයෙහි හා පීඨයෙහි පයෙඊෂණ ක්‍රියාකාරකම් උසස් තත්ත්වයකට ළඟා කරගැනීමට අවශ්‍ය අවස්ථා උදාවනු ඇත.

කොළඹ විශ්වවිද්‍යාලයේ වාණිජ පයෙඊෂණ සමුළු සැසිය 20¹⁷17.10.11-22 දක්වා මනුෂ්‍යත්වය බලගැන්වීම: අභියෝග සහ ප්‍රතිචාර යන මාතෘකාව යටතේ පවත්වන ලදී. විශ්වවිද්‍යාලයේ පීඨද ඒ සමග සමගාමීව තම පයෙඊෂණ සමුළු පැවැත්වූ අතර එහිදී බොහෝ පයෙඊෂණ පත්‍රිකා ඉදිරිපත් විය.

ශාස්ත්‍ර පීඨයේ දෙවන අන්තර්ජාතික සම්මන්ත්‍රණය සංක්‍රමණ කළමනාකරණය: ශ්‍රී ලංකාව ඊයේ, අද සහ හෙට යන මාසයන් ඔක්.12-13 දිනවල පවත්වන ලදී.

කොළඹ විශ්වවිද්‍යාලයේ දේශීය වෛද්‍ය විද්‍යායතනය පොහොසත් දැයක් සඳහා සුවපත් කතුන් යන තේමාව යටතේ සංවිධානය කළ සිව්වන ජාතික පයෙඊෂණ සැසිය 2016. 06.03 දින පවත්වන ලදී.

කළමනාකරණ සහ මූල්‍ය පීඨය සිය 11 වන අන්තර්ජාතික පයෙඊෂණ සැසිය 2016 දෙසැම්බර් මාසයේදී පැවැත්වීය. මෙයින් දේශීය හා අන්තර්ජාතික කතුවරුන්ට සිය පයෙඊෂණ පත්‍රිකා එකම වේදිකාවක ඉදිරිපත් කළ හැකිවිය.

4.1 ලැබුණ ක්‍රියාමාර්ග විස්තර

මහාචාර්ය සේනක රාජපක්ෂ- කොළඹ විශ්වවිද්‍යාලයේ වෛද්‍ය පීඨයේ සායනික වෛද්‍ය විද්‍යා අංශයේ මහාචාර්යවරයකු වන මෙතුමා 2016 වසරේ වෛද්‍ය විද්‍යාව, දත්ත වෛද්‍ය විද්‍යාව, පශු වෛද්‍ය විද්‍යාව හා වෙනත් සම සෞඛ්‍ය විද්‍යාද ඇතුළුව සෞඛ්‍ය විද්‍යා අංශයේ කැපී පෙනෙන ජ්‍යෙෂ්ඨ ප්‍රවේශයකට හිමි උපකුලපතිවරුන්ගේ සංගමයේ සම්මානයෙන් පිදුම් ලැබීය.

මහාචාර්ය ඩී.යූ. ජේ. සොන්නාදර - කොළඹ විශ්වවිද්‍යාලයේ විද්‍යා පීඨයේ භෞතික විද්‍යා අංශයේ මහාචාර්යවරයකු වන මෙතුමා 2016 වසරේ භෞතික විද්‍යා අංශයේ කැපී පෙනෙන ජ්‍යෙෂ්ඨ ප්‍රවේශයකට හිමි උපකුලපතිවරුන්ගේ සංගමයේ සම්මානයෙන් පිදුම් ලැබීය.

විද්‍යාත්මක ප්‍රවේශය සඳහා වූ ජනාධිපති සම්මාන උළෙල 2016.11.22 දින පැවැත්වීය. පහත සඳහන් ආචාර්යවරු 2014 වසරේ ප්‍රකාශයට පත්වූ නම ප්‍රකාශන සඳහා සම්මාන දිනූහ.

- මහාචාර්ය දයා රත්නසූරිය- සත්ව විද්‍යාව
- මහාචාර්ය උපුල් සොන්නාදර- භෞතික විද්‍යාව
- මහාචාර්ය නදීරා කරුණාචාර්ය- සායනික වෛද්‍ය අංශය
- මහාචාර්ය ශිරෝමා හඳුන්තෙන්නි- ජීවරසායන සහ අනුක ජීවවිද්‍යා
- මහාචාර්ය ජෙනිතර් පෙරේරා- සායනික වෛද්‍ය අංශය
- මහාචාර්ය කේ.පී. හේවාගමගේ-තොරතුරු තාක්ෂණය
- මහාචාර්ය පී.එච්. අන්ද්‍රාචාර්ය- සායනික වෛද්‍ය අංශය
- මහාචාර්ය සී.අරඹේපොල-ප්‍රජා වෛද්‍ය අංශය
- මහාචාර්ය ජී.ආර්. කොන්ස්ටන්ටයින්- හෘත් රෝග විද්‍යාව
- මහාචාර්ය ආර්.එස්. දසනායක- අනුක ජීවවිද්‍යා
- මහාචාර්ය ඊ.ඩී. ද සිල්වා- ස්වභාවික නිෂ්පාදන රසායනය
- මහාචාර්ය කේ.එම්.එන්. ද සිල්වා- ද්‍රව්‍ය රසායනය සහ නැනෝ තාක්ෂණය
- මහාචාර්ය ඩී.ඒ. ද සිල්වා- මනෝ විද්‍යාව
- මහාචාර්ය ඩී.පී. දිසානායක- භෞත රසායනය
- මහාචාර්ය ඩී.එච්. ඩබ්ලිව්. දිසානායක- වෛද්‍ය ජාන විද්‍යාව
- මහාචාර්ය එස්.ඩී. දිසානායක- පිළිල විද්‍යාව
- මහාචාර්ය සී.ඒ. ඥානදාසන්- අභ්‍යන්තර ඖෂධ සහ ධූලකවේදය
- මහාචාර්ය ආර්. ගුණරත්න- සායනික වෛද්‍ය අංශය
- මහාචාර්ය එස්. ගුණවර්ධන- වෛද්‍ය පිළිලවේදය

- මහාචාර්ය එස්.එම්. හඳුන්නෙන්නි-ප්‍රතිශක්තිකරණවේදය
- මහාචාර්ය ආර්. හංවැල්ල- මනෝ විද්‍යාව
- මහාචාර්ය ජේ.කේ.ඩී.එස්. ජයනෙන්නි- සන ද්‍රව්‍ය භෞතික විද්‍යාව
- මහාචාර්ය ආර්.ඩබ්. විජේසේකර- මානව ජාන විද්‍යාව
- මහාචාර්ය එස්. ජයසිංහ- සායනික වෛද්‍ය අංශය
- මහාචාර්ය ආර්. ජයවර්ධන-පෝෂණය
- මහාචාර්ය ඊ.එච්. කරුණානායක- ජීවරසායන සහ අනුක ජීව විද්‍යාව
- මහාචාර්ය එන්. ඩී. කරුණාචාර- පිළිල විද්‍යාව
- මහාචාර්ය එච්.එස්. කත්තිආරච්චි- අනුක ශාක පද්ධතිවේදය
- මහාචාර්ය පී. කටුලන්ද- දියවැඩියාව සහ අන්තරාසගර්පද්ධතිවේදය
- මහාචාර්ය එස්. ඩබ්. කොටගම- සත්ව විද්‍යාව
- මහාචාර්ය ඒ.එම්. ඔලුපැලියාව- වෛද්‍ය විද්‍යා අධ්‍යාපනය
- මහාචාර්ය ජේ. පෙරේරා- ක්ෂුද්‍ර ජීව විද්‍යාව
- මහාචාර්ය ජී.පොන්නම්පෙරුම- වෛද්‍ය විද්‍යා අධ්‍යාපනය
- මහාචාර්ය එස්. රාජපක්ෂ- සායනික වෛද්‍ය අංශය
- මහාචාර්ය එල්.සී. රාජපක්ෂ - ප්‍රජා වෛද්‍ය අංශය
- මහාචාර්ය පී. රණසිංහ- ඖෂධවේදය
- මහාචාර්ය සී.පී. රත්නායක- පක්ෂි විද්‍යාව, වයර්වාදි පරිසර විද්‍යාව
- මහාචාර්ය සී.රොද්‍රිගෝ- පොදු ඖෂධ
- මහාචාර්ය පී. සොයිසා- ජීවරසායනය
- මහාචාර්ය පී. ඩී. උඩගම- නිශක්තිකරණ පිළිල විද්‍යාව
- මහාචාර්ය ඩී.පී. වික්‍රමසිංහ- ළමාරෝග
- මහාචාර්ය ආර්. විජේසුන්දර- ශාක ව්‍යාධිවේදය

2016 දෙසැම්බර් පැවති 2015 පශ්චාත් උපාධි ප්‍රදානෝත්සවයේදී පහත ආචාර්යවරු විශ්වවිද්‍යාල පයෙර්ෂණ ත්‍යාග දිනූහ.

1. මහාචාර්ය සේනක රාජපක්ෂ- වෛද්‍ය පීඨය
2. මහාචාර්ය උපුල් සොන්නාදර- විද්‍යා පීඨය
3. මහාචාර්ය ප්‍රේමකුමාර ද සිල්වා- ශාස්ත්‍ර පීඨය
4. ආචාර්ය නසිමා කමදරීන්- නීති පීඨය
5. ආචාර්ය ඩී. ටී. ඩී. කෝදාගොඩ- මූල්‍ය පීඨය
6. මහාචාර්ය ශිරෝමා හඳුන්නෙත්ති- ජීවරසායන සහ අනුක ජීවවිද්‍යා අංශය
7. ආචාර්ය කේ. එල්. ජයරත්න-පරිගනක පාසල

5. ශිෂ්‍ය හා කාර්ය මණ්ඩල සුබසාධනය

මූල්‍යාධාර

මහපොළ ශිෂ්‍යයන්වය හා ශිෂ්‍යාධාර දීමනා යටතේ මූල්‍යමය ආධාර ශිෂ්‍යයන් සඳහා ලබා දුන් අතර, සියලුම පීඨ නියෝජනය වන පරිදි ඒ.ටී.එම්. යන්ත්‍ර මගින් මුදල් ලබාගැනීමේ පහසුවද සලසා තිබුණි.

මහපොළ ශිෂ්‍යත්වය

මෙහි මාසික කප්පාදුව (සියලුම ශිෂ්‍යයන් සඳහා වූ මාසික විශ්වවිද්‍යාල ආධාරය රු.2450 බැගින්) නවක ශිෂ්‍යයන් හා ජ්‍යෙෂ්ඨ ශිෂ්‍යයන් සඳහා ප්‍රදානය කළ අතර 2016 වර්ෂයෙහි එහි තත්ත්වය පහත පරිදි වේ.

වගුව III-01: මහපොළ ශිෂ්‍යත්වලාභීන් - 2016

(පීඨ හා මාස සේ වගරීකරණය කළ)

මහපොළ ලාභීන්ට විශ්වවිද්‍යාල දායකත්වය ලෙස (රු.2450/-) ගෙවූ මුදල								
2016	ශිෂ්‍ය සංඛ්‍යා	ශාස්ත්‍ර		නීති	වෛද්‍ය	විද්‍යා	භෞතවේදය	එකතුව
ජනවාරි	3091	3,598,700.00	1,318,100.00	1,195,600.00	1,362,200.00	-	100,450.00	7,575,050.00
ජනවාරි (භීෂ)	1366	8,815,100.00	4,321,800.00	3,893,050.00	3,258,500.00	2,898,350.00	240,100.00	23,426,900.00
පෙබරවාරි	3235	3,564,750.00	1,318,100.00	1,188,250.00	1,364,650.00	418,950.00	71,050.00	7,925,750.00
මාර්තු	3241	5,233,200.00	1,298,500.00	1,202,950.00	1,364,650.00	409,150.00	71,050.00	9,579,500.00
අප්‍රේල්								
මැයි	3213	1,219,050.00	4,050,900.00	3,640,350.00	3,457,300.00	3,199,000.00	171,500.00	15,738,100.00
ජූනි	4081	8,191,400.00	1,893,850.00	1,727,250.00	1,822,800.00	1,100,050.00	63,700.00	14,799,050.00
ජූලි	4103	3,407,950.00	1,915,900.00	1,751,750.00	1,817,900.00	1,095,150.00	63,700.00	10,052,350.00
අගෝස්තු	3666	3,422,650.00	754,600.00	6,176,450.00	1,827,700.00	1,119,650.00	105,350.00	13,406,400.00
අගෝස්තු (භීෂ)	477		1,168,650.00	-	-	-	-	1,168,650.00
සැප්.	3870	3,422,650.00	1,908,550.00	1,117,200.00	1,830,150.00	1,107,400.00	105,350.00	9,491,300.00

ඔක්.	3434	3,432,450.00	1,928,150.00	-	1,830,150.00	1,127,000.00	105,350.00	8,423,100.00
නොවැ.	3697	3,486,350.00	1,906,100.00	1,119,650.00	1,379,350.00	1,179,150.00	102,900.00	9,173,500.00
දෙසැ.	3686	3,373,650.00	4,941,650.00	1,117,200.00	1,386,700.00	1,430,800.00	105,350.00	12,355,350.00
එකතුව	41160	51,167,900.00	28,724,850.00	24,129,700.00	22,702,050.00	15,084,650.00	1,305,850.00	143,115,000.00

සාමාන්‍ය හෝ කුසලතා පදනම් කරගෙන එක් ශිෂ්‍යයෙකු මාසිකව රු.2600/- හෝ රු.2550/- ලබාගත් අතර මාසිකව විශ්වවිද්‍යාලය මගින්ද රු.2450ක මුදලක් ප්‍රදානය කරන ලදී. එම නිසා, ඉහත සඳහන් කළ කාලයේදී එක් ශිෂ්‍යයෙකු මාසිකව සාමාන්‍ය හෝ කුසලතා පදනම් කරගෙන සම්පූර්ණයෙන් රු.5000/- හෝ 5050/- මුදලක් පිළිවෙලින් ලබාගන්නට විය.

ශිෂ්‍යාධාර

2015 වර්ෂයෙහි අප්‍රේල් මාසය දක්වා සම්පූර්ණ හෝ අධර් ශිෂ්‍යාධාර වශයෙන් එක් ශිෂ්‍යයෙකු රු.2000/- සිට 1900/- මුදලක් ලබාගත් අතර, 2015 වර්ෂයෙහි මැයි මස සිට වලංගු වන පරිදි මෙම දීමනාව රු.2500/- හෝ 2400/- දක්වා වැඩිකරන ලද අතර, 2015 ඔක්තෝම්බර් මාසය වන විට එය රු.4000/- හෝ රු.3900/- දක්වා තවදුරටත් වැඩි කරන ලදී.

III-02 වගුව: ශිෂ්‍යාධාර

(පිය හා මාස සේ වර්ගීකරණය කළ)

ශිෂ්‍යාධාර ලෙස ගෙවූ මුදල රු								
2016	ශිෂ්‍ය සංඛ්‍යා	කලා හා අධ්‍යාපන	නීති	කළ. හා මූල්‍ය	විද්‍යා	වෛද්‍ය භෞතවේදය		එකතුව
ජනවාරි	191	898,700.00	10,900.00	247,500.00	153,000.00	-	-	1,310,100.00
පෙබරවාරි	128	603,900.00	7,900.00	-	106,700.00	-	-	718,500.00
මාර්තු	88	-	7,900.00	225,000.00	134,700.00	-	-	367,600.00
අප්‍රේල්								
මැයි	154	339,600.00	7,900.00	217,000.00	118,700.00	-	-	683,200.00
ජූනි	1030	3,526,100.00	1,871,100.00	2,632,600.00	2,432,300.00	-	-	10,462,100.00
ජූලි	1002	1,938,200.00	2,825,800.00	1,085,400.00	637,700.00	277,900.00	143,200.00	6,908,200.00
අගෝස්තු	903	1,894,400.00	-	1,010,400.00	673,100.00	353,300.00	35,800.00	3,967,000.00

සැප්.	906	1,918,400.00	-	1,018,200.00	605,700.00	78,900.00	35,800.00	3,657,000.00
ඔක්.	927	2,097,200.00	-	1,220,300.00	731,300.00	78,900.00	35,800.00	4,163,500.00
නොවැ.	1024	1,946,200.00	461,800.00	1,042,100.00	621,400.00	0	35,800.00	4,107,300.00
දෙසැ.	149	278,100.00	3,900.00	418,000.00	98,600.00	0	0	798,600.00
එකතුව	6502	15,440,800.00	5,197,200.00	9,116,500.00	6,313,200.00	789,000.00	286,400.00	37,143,100.00

පියවල ශිෂ්‍ය සභා

සියලුම පිය (ශාස්ත්‍ර, නීති, කළමනාකාරණ සහ මූල්‍ය, වෛද්‍ය, සහ විද්‍යා) තම ශිෂ්‍ය සංගම්වල නිලවරණ පවත්වා ඇත.

ශිෂ්‍ය සංගම්

1978 අංක 16 දරන විශ්වවිද්‍යාල පනතේ 115 හා 116 යන වගන්ති ප්‍රකාරව පාලක සභාවේ සම්මුතිය සමග ශිෂ්‍ය සංගම් හා වෙනත් සමිති පිළිගැනීම සිදු වනු ඇත. සමාලෝචිත වසර තුළ විශ්වවිද්‍යාලයෙහි ශිෂ්‍ය සංගම් හා වෙනත් සමිති තිස් එකක් (31) ක් ක්‍රියාත්මක විය.

පුරම උපාධි අපේක්ෂක සිසුන් සඳහා නේවාසිකාගාර ලබා දීම

දැනට විශ්වවිද්‍යාලය සතුව ස්ථිර නේවාසිකාගාර නවය (9) ක් ද තාවකාලික පෞද්ගලික අයිතිය ඇති නිවාස 3ක් ද පවතින අතර වසර තුළ දී විශ්වවිද්‍යාලය විසින් ඒවායේ නේවාසිකාගාර පහසුකම් ලබා දී ඇති ශිෂ්‍ය සංඛ්‍යාවල වගුව iii 03 සහ iii 04 හි දැක්වෙයි.

Table III-03: විශ්වවිද්‍යාල නේවාසිකාගාරවල සිටින සිසුන් -2016

(පියය සහ නේවාසිකාගාරය පදනම් කරගෙන වගරීකරණය කර ඇත)

පියය නේවාසිකාගාර	කලා	නීති	මූල්‍ය	වෛද්‍ය	විද්‍යා	එකතුව
බ්ලොම්හෙන්ටෙන් පිරිමි	-	-	-	388	-	388
බුලසර් කාන්තා	192	153	57	-	14	416
ද සේරම් කාන්තා	-	-	-	249	-	249
ද සේරම් කාන්තා(නව)	-	21	103	-	22	246
හැව්ලොක් කාන්තා	272	22	27	14	33	368
කිත්‍යාකර පිරිමි	97	34	85	-	33	*249

මුත්තියා කාන්තා	297	55	32	5	25	414
තෙලවල කාන්තා	348	-	-			348
භවා මාවත	25	5	9	6	5	50
එකතුව	1231	290	313	662	132	2728

* සිදුවන අලුත්වැඩියා කටයුතු නිසා කිත්තාකර නේවාසිකාගාරයේ සිසුන් 163 දෙනෙකුට නේවාසික පහසුකම් ලබාදීමට නොහැකි වී ඇත. පවත්නා සම්පූර්ණ ඇඳන් සංඛ්‍යාව 429 කි.

වගුව III-04 : කුලී පදනම මත ලබාගෙන ඇති ගොඩනැගිලිවල සිසුන් සඳහා නේවාසික පහසුකම් - 2016

(පීඨය සහ නේවාසිකාගාරය පදනම් කරගෙන වගරීකරණය කර ඇත)

පීඨය නේවාසිකාගාරය	ශාස්ත්‍ර	නීති	කළ. හා මූල්‍ය	භෞතවේදය	විද්‍යා	එකතුව
ග්‍රීන් පාන් කොළඹ 07 (හික්ෂු)	33	0	0	0	0	33
බොරැස්ගමුව නිවාස (පිරිමි)	0	0	0	21	1	22
රාජගිරිය නිවාස (පිරිමි)	50	0	0	0	0	50
එකතුව	83	0	0	21	1	105

විශ්වවිද්‍යාල නේවාසිකාගාරවල ප්‍රථම උපාධි අපේක්ෂකයින් 2728 ක් සඳහාද කුලියට ගත් නිවාස වල ප්‍රථම උපාධි අපේක්ෂකයින් 105 ක් සඳහා ද නේවාසිකාගාර පහසුකම් ලබා දී ඇත. මේ අනුව දැන් 2833 දෙනෙකු සඳහා විශ්වවිද්‍යාලය මගින් නේවාසිකාගාර පහසුකම් සපයා තිබේ.

වගුවIII-05: ශිෂ්‍යයන්ගේ නේවාසිකාගාර සහ නිවාසවල පරිභෝජන වියදම්

(සම්පත් පරිහරණ වියදම් සහ නවාතැන් අනුව වගර් කිරීම)

නේවාසිකාගාරය	නේවාසික සිසුන් ගණන	විදුලිය රු	වතුර රු.	දුරකතන රු.
හැව්ලොක් කාන්තා	416	1,672,224.00	1,548,302.58	26,940.85
මූලස්ථ කාන්තා	414	1,099,837.37	1,509,986.10	32,945.61
මුන්නිසියා කාන්තා	368	1,429,586.00	1,273,324.66	33,898.08
ද සේරම් කාන්තා	249	1,280,926.00	1,016,404.10	40,148.33
ද සේරම් කාන්තා නව	246	833,612.00	1,319,566.07	15,383.47
තෙලවල කාන්තා	348	840,617.80	1,680,255.40	59,927.54
කිත්යාකර පිරිමි	249	918,536.55	1,373,963.98	22,554.49
බ්ලොම්හොන්ටියම් පිරිමි	388	2,182,916.60	1,073,369.69	20,389.21
හේවා මාවත	50	301,331.91	175,348.13	5038.24
71/3, & 71/4 ග්‍රීන් පාන් කොළඹ 07 (හික්ෂු)	33	353,912.51	159,580.53	4993.21
බොරලැස්ගමුව නිවාස	22	119,567.23	273,443.24	4916.88
රාජගිරිය නිවාස	50	88,224.30	163,973.78	-
එකතුව	2783	11,121,292.27	11,421,962.76	267,135.91

* 2016 දෙසැම්බර් මාසයට අදාළ විස්තර මෙහි සඳහන් නොවේ.

වගුව III-06:ශිෂ්‍ය නිවාස සඳහා වාර්ෂික කුලිය - 2016

නේවාසිකාගාරය	වාර්ෂික කුලිය රු.
71/3 & 71/4 ග්‍රීන් පාන්	3,900,000.00
බොරලැස්ගමුව	1,740,000.00
රාජගිරිය	3,900,000.00

කලා මණ්ඩලය

නාට්‍ය උත්සව, බුද්ධිමය සංකල්ප, බහු සංස්කෘති ප්‍රසංග ආදී වැඩසටහන් රැසක් මෙමගින් ඉදිරිපත් කෙරේ.

වෛද්‍ය රක්ෂණ ක්‍රමය

2016 වසර සඳහා සෞඛ්‍ය සුබසාධන ක්‍රමය 2015 -03-01 දින සිට ක්‍රියාත්මක වන පරිදි වසරක කාලයක් සඳහා දීසර් කරන ලදී. එහි රක්ෂණ ක්‍රම 03ක් (ක්‍රමය I, II සහ III) වශයෙන් හා තවත් බොහෝ ප්‍රතිලාභ සහිත විය. මෙම රක්ෂණ ක්‍රමයට සම්බන්ධ වූ සාමාජිකයන්ගෙන් පළමු ක්‍රමය යටතේ රු. 100 ද දෙවැනි ක්‍රමය යටතේ රු. 300 ක් ද තෙවැනි ක්‍රමය යටතේ රු. 500 ක් ද මාසිකව අයකර ගැනේ.

ප්‍රතිලාභ පහත පරිදිය.

	සැලසුම I	සැලසුම II	සැලසුම III
බාහිර	6,000/-	12,000/-	20,000/-
ගෛලය සහ රෝහල් ගාස්තු	60,000/-	120,000/-	150,000/-
ඇස් කණ්ණාඩි	3,000/-	5,000/-	7,500/-

දිවා සුරැකුම් මධ්‍යස්ථානය

2006.05.18 දින කොළඹ විශ්වවිද්‍යාලයේ සේවකයින්ගේ වයස අවුරුදු 2 1/2 ක් 12ක් අතර දරුවන් සඳහා විශ්වවිද්‍යාලය විසින් දිවා සුරැකුම් මධ්‍යස්ථානයක් ස්ථාපනය කෙරිණි. එය බාහිර දරුවන් වෙනුවෙන් ද 2007 සිට විවෘත ව ඇත. 2016 වසර අවසාන වන විට සුවර් ලමාවිය මධ්‍යස්ථානයේ ළමුන් 10ක් සහ දිවාසුරැකුම් මධ්‍යස්ථානයේ ළමුන් 35ක් සිටිති. 2016 වනවිට මෙම මධ්‍යස්ථානයේ කායර් මණ්ඩලය පෙර පාසල් ගුරුවරියකගෙන් , දිවා සුරැකුම් සහයකයකුගෙන් හා දිවා සුරැකුම් උපස්ථායකයකුගෙන් සමන්විතය.

වාර ප්‍රවේශ පත්‍ර

ප්‍රථම උපාධි අපෙක්ෂකයන් සඳහා සහන මිලට විශ්වවිද්‍යාලය විසින් බස් සහ දුම්රිය වාර ප්‍රවේශ පත්‍ර ලබා දෙයි.(නේවාසික පහසුකම් නොලැබූ ශිෂ්‍යයන්ට දුම්රිය වාරප්‍රවේශ පත්‍ර ලබා ගැනීමට විශ්වවිද්‍යාලය අවසර ලබා දෙයි.)

ආපන ශාලාව

විශ්වවිද්‍යාලයෙහි ආපන ශාලා 12 ක් සහ කිරි අලෙවිහල් දෙකක් ඇත. එක් එක් කොන්ත්‍රාත් කරුගෙන් මාසික කුලී වශයෙන් රුපියල් 5000 ක් හා එම අය පරිභෝජනය කරන විදුලිය වෙනුවෙන් රු.5000 ක් වශයෙන් විශ්වවිද්‍යාලය අය කර ගනී.

ජායා පිටපත් සේවය

එක් එක් පියවල සහ ප්‍රධාන පුස්තකාලය ද ඇතුළත්ව ජායා පිටපත් සේවා ස්ථාන 08 ක් පවතී. එක් එක් කොන්ත්‍රාත් කරුගෙන් මාසික කුලීය වශයෙන් රු.8000, විදුලි බලය වෙනුවෙන් රු. 5000 ක් සහ අතිරේක ජායා පිටපත් යන්ත්‍රයක් සඳහා රු. 1500ක් වශයෙන් ගාස්තු අය කෙරේ.

6 කොළඹ විශ්වවිද්‍යාලයීය ජාත්‍යන්තර ඒකකය

1. දර්ශනය

ඉහළ තත්ත්වයේ ඉගැන්වීම් හා පයෙර්ෂණ ඔස්සේ දැනුම නිෂ්පාදනයෙහි ගෝලීය වශයෙන් ක්‍රියාකාරී වූ ඒකකයක් බවට පත්වීම සඳහා අධ්‍යාපනික උත්කෘෂ්ටත්වයෙහි ජාත්‍යන්තර කිතරීය දරන මධ්‍යස්ථාන සමග ප්‍රබල සම්බන්ධතා ගොඩනගා ගැනීම කෙරෙහි කොළඹ විශ්වවිද්‍යාලය කැපවී සිටියි.

2008 වසරෙහි දී ස්ථාපනය වූ කොළඹ විශ්වවිද්‍යාලයීය ජාත්‍යන්තර ඒකකය, කොළඹ විශ්වවිද්‍යාලයෙහි ජාත්‍යන්තර සබඳතා ස්ථාපනය කිරීමටත් ඒවා වධර්නය කිරීමටත් ක්‍රියාකරන අතර කොළඹ විශ්වවිද්‍යාලය, ශිෂ්‍ය හුවමාරු වැඩසටහන්, කායර් මණ්ඩල සංවරණ වැඩසටහන්, සම්මන්ත්‍රණ, සමුළු, වැඩමුළු හා එකාබද්ධ පයෙර්ෂණ තුළින් කිතරීමත් විශ්වවිද්‍යාල, අධ්‍යාපන ආයතන, අධ්‍යාපන වැඩසටහන්, වෘත්තීය ශාස්ත්‍රීය සංගම් සහ ජාත්‍යන්තර සංවිධාන සමග එකී සම්බන්ධතා වධර්නය කරගැනීමට බලාපොරොත්තු වෙයි.

2. මෙහෙවර

කොළඹ විශ්වවිද්‍යාලයීය ජාත්‍යන්තර ඒකකය ස්ථාපනය කෙරුණේ කොළඹ විශ්වවිද්‍යාලයීය ජාත්‍යන්තර සබඳතා වධර්නය කිරීම සඳහා පහසුකම් සැපයීමටත්, කොළඹ විශ්වවිද්‍යාලය පිළිබඳ තොරතුරු යථා කාලයේ දී පැමිණෙන ශිෂ්‍යයන් හට ලබා දීම සහ ඔවුන් ආවායර් මණ්ඩලය සමග සම්බන්ධ කිරීමත් විශ්වවිද්‍යාලයට පැමිණෙන ජාත්‍යන්තර සිසුන් සහ කායර් මණ්ඩල සාමාජිකයන් මෙරට වාසය කරන කාල සීමාව තුළ ඔවුන්හට උපකාර කිරීමටත් ය.

2008 වසරේ දී කොළඹ විශ්වවිද්‍යාලයීය ජාත්‍යන්තර ඒකකය ආරම්භ කළ දා පටන් ම කොළඹ විශ්වවිද්‍යාලයේ ජාත්‍යන්තර සම්බන්ධතා ප්‍රවධර්නයෙහි ලා ඵය මහෝපකාරී විය. ඵය සතුව වනර්මානයේ දී සාපර්ක ශිෂ්‍ය හුවමාරු හා කායර් මණ්ඩල සංවරන වැඩසටහන් බොහොමයක් ද පවතී.

ජාත්‍යන්තර ඒකකයෙහි අරමුණු

කොළඹ විශ්වවිද්‍යාලය හා බද්ධ විශ්වවිද්‍යාල/අධ්‍යයනායතන අතර සහයෝගීතා පයෙර්ෂණ හා නව්‍යජනන සඳහා පයෙර්ෂණ ප්‍රවධර්නය.

- 1.** විදේශයක අධ්‍යාපනය ලැබීමේ නව වැඩසටහන් ස්ථාපනය කිරීම හා පවත්නා සහයෝගීතාවන් වධර්නය
- 2.** කොළඹ විශ්වවිද්‍යාලයීය අධ්‍යයන කායර් මණ්ඩලය සඳහා විදේශයන්හි පශ්චාත් උපාධි අවස්ථා නිමර්ණය හා ආයතනික සම්බන්ධතා හා අධ්‍යයන කායර් මණ්ඩල හුවමාරු ඔස්සේ විෂයමාලා සංවධර්නය
- 3.** පශ්චාත් උපාධි සිසුන් සඳහා ඊ- ඉගෙනුම් හා දුරස්ථ ඉගෙනීම් වැඩසටහන් සවිමත් කිරීම හා තොරතුරු තාක්ෂණ සංවධර්නය
- 4.** සම්බද්ධ විශ්වවිද්‍යාල සමග ඒකාබද්ධ සම්මන්ත්‍රණ, සමුළු හා වැඩමුළු සංවිධානය
- 5.** එකාබද්ධ අධ්‍යයනායතන සමග එක්ව ප්‍රථම උපාධි හා පශ්චාත් උපාධි සිසුන් සඳහා නව පයෙර්ෂණ අවස්ථා ස්ථාපනය කිරීම හා පවත්නා පයෙර්ෂණ ජාලයන් සවිමත් කිරීම

ඉහත කී අරමුණු අනුව යමින් 2014 වසරේ දී ජාත්‍යන්තර ඒකකය ක්‍රියාකාරකම් රැසකට සහභාගී වූ අතර විදේශයන්හි විශ්වවිද්‍යාල හා අධ්‍යාපනායතන සමග නව සබඳතා ගොඩ නැගීය.

ජාත්‍යන්තර විශ්වවිද්‍යාල හා පර්යේෂණ ආයතන සමග සහයෝගිතා

මෙම වසර තුළ කොළඹ විශ්වවිද්‍යාලය පහත සඳහන් විදේශීය විශ්වවිද්‍යාල සමග අවබෝධතා ගිවිසුම් අත්සන් කළේය.

- වයිටල් ස්ටූට්ස් විශ්වවිද්‍යාලය.- ඇමරිකා එක්සත් ජනපදය
- රිගා ස්ටූන්ඩින්ස් විශ්වවිද්‍යාලය .- ලැට්වියාව
- මෙට්‍රොපොලියා ව්‍යවහාර විද්‍යා වි.වි.- ඕන්ලන්තය
- හොන්ග්කොං විශ්වවිද්‍යාලය.- චීනය
- බෙයිජිං විදේශ අධ්‍යාපන වි.වි.- චීනය



2017/18 සඳහා අපේක්ෂිත සහයෝගිතා

- 11/01/16- ඇමරිකාවේ මිවිගන් තාක්ෂණ විශ්වවිද්‍යාලයේ මහාචාර්ය බෲස් සීලි සමග ඇතිකරගත හැකි සහයෝගිතා පිළිබඳ සාකච්ඡා කිරීම
- 19/02/16- ඒකාබද්ධ උපාධි පාඨමාලා ඇරඹීම පිළිබඳ සාකච්ඡා කිරීමට ජපන් ජාත්‍යන්තර වි. විද්‍යාලයේ සභාපති හමුවීම
- UOC-QUT ඒකාබද්ධ දූර්වනසුරි උපාධි පාඨමාලා ඇරඹීම පිළිබඳ සාකච්ඡා කිරීමට ක්වින්ස්ලන්ඩ් තාක්ෂණ විශ්වවිද්‍යාලයේ මහාචාර්ය ටෝනි සහමා හමුවීම
- ද. ආසියානු විශ්ව විද්‍යාලයේ පශ්චාත් උපාධි අවස්ථා පිළිබඳ සාකච්ඡා කිරීමට එහි මහාචාර්ය සයිද් අගාන් හමුවීම
- 11/04/17 - චීනයේ විද්‍යා හා තාක්ෂණ දක්ෂිණ වි. විද්‍යාලයේ නියෝජිත පිරිසක් සහ යුනෙස්කෝ සංවිධානයේ දූතයකු හමුවී ශ්‍රී ලංකාවේ තොරතුරු හා සංනිවේදන තාක්ෂණය අධ්‍යාපනය සඳහා ලබාගත හැකි සහය පිළිබඳ සාකච්ඡා කිරීම
- 27/05/2017- උසස් අධ්‍යාපනය පිළිබඳ භූතාන නියෝජිත පිරිසක් හමුවී ඇතිකරගත හැකි සහයෝගිතා පිළිබඳ සාකච්ඡා කිරීම
- 08/06/2017- ඇතිකරගත හැකි සහයෝගිතා පිළිබඳ සාකච්ඡා කිරීමට උසස් අධ්‍යාපනය පිළිබඳ ඉන්දීය නියෝජිත පිරිසක් හමුවීම
- 14/06/2016- විද්වත් සහයෝගිතාව හා ඒකාබද්ධ පයෙඊෂණ ව්‍යාපෘති ගැන ස්වීඩනයේ උප්සලා විශ්ව.විද්‍යාලය හා සාකච්ඡා කිරීම
- 24/06/2017- චීනයේ සැන්ගැට් සෙන් විශ්ව විද්‍යාලයේ නියෝජිත පිරිසක් හා සාකච්ඡා කිරීම
- 28/06/2016- ඇතිකරගත හැකි සහයෝගිතා පිළිබඳ සාකච්ඡා කිරීමට එක්සත් රාජධානියේ ග්ලාස්ගෝ සරසවියේ ජාත්‍යන්තර කටයුතු පිළිබඳ පීඨාධිපති හමුවීම
- 08/07/2016- දේශීය වෛද්‍ය විද්‍යා ක්ෂේත්‍රයේ ඒකාබද්ධ පයෙඊෂණ ව්‍යාපෘති දියත් කළ හැකි අංශ පිළිබඳ කින්ඩායි විශ්වවිද්‍යාලයේ ජපන් පයෙඊෂක පිරිසක් හමුවීම
- 02/12/2016- ඕන්ලන්තයේ මෙට්‍රොපොලියා ව්‍යවහාර විද්‍යා විශ්වවිද්‍යාලයේ ආචාර්ය කට්ටි ලූකා හමුවී වි.විද්‍යාල අතර ක්‍රියාත්මක වන ඉරැස්මස් සවලතා වැඩසටහන ගැන සාකච්ඡා කිරීම හා අවබෝධතා ගිවිසුමක් අත්සන් කිරීම
- 30/12/16- චීනයේ බෙයිජිං විදේශ අධ්‍යාපන වි.විද්‍යාලයේ හා හොන්ග්කොං විශ්ව.විද්‍යාලයේ සභාපතිවරුන් හමුවී වි.විද්‍යාලයේ කොන්ට්‍රිබියුෂියස් ආයතනය පිළිබඳ සාකච්ඡා කිරීමශීෂ්‍ය හුවමාරු වැඩසටහන් :

පැමිණෙන ශිෂ්‍යයෝ :

#	නම	පාස්පෝට් අංකය	විශ්ව විද්‍යාලය
1	.ඇන්ඩසර් හැමන් ක්‍රිස්ටින්සන්	209021088	දක්ෂිණ ඩෙන්මාක් විශ්ව විද්‍යාලය , ඩෙන්මාක්
2	මෙටේ බ්‍රොන්ඩම් ෆෝකන්ක්විස්ට්	208929910	දක්ෂිණ ඩෙන්මාක් විශ්ව විද්‍යාලය , ඩෙන්මාක්
3	ඇන්ඩ්‍රි ක්‍රිස්ටියන් පැස්ක්වල්	N3399104	ලා ත්‍රෝබ් විශ්ව විද්‍යාලය, ඔස්ට්‍රේලියාව
4	ලුඩම්ලා ඩකර්ස්	C5TX921WW	ජස්ටස් ලිබ්ග් විශ්ව විද්‍යාලය, ජමර්නිය
5	කිම් ජෙනිෆර් ගෝවිස්	C5VF0974P	ජස්ටස් ලිබ්ග් විශ්ව විද්‍යාලය, ජමර්නිය
6	අන්ජා වෙන්සල්	C22G4L8Y2	ජස්ටස් ලිබ්ග් විශ්ව විද්‍යාලය, ජමර්නිය

පිටව ගිය ශිෂ්‍යයන්

ශාස්ත්‍ර පීඨයේ සහ ශ්‍රීපාලි මණ්ඩපයේ පහත සිසුන් සිය දෙවන සෙමෙස්තරය මැලේසියාවේ සරවක් විශ්වවිද්‍යාලයේ ගත කලහ.

ශාස්ත්‍ර පීඨය

.I. මොහොමඩ් මෙය (අංක. 13/BA/19317)

T.N. මල්ලවආරච්චි මෙය (Reg. No.13/BA/18837)

ශ්‍රීපාලි මණ්ඩපය

A.G.U. මදුවන්ති මෙය(Reg. No. SC/MM/2013/2014/40)

ශාස්ත්‍ර පීඨයේ ඉංග්‍රීසි අංශයේ මෙම සිසුහු 2017 අප්‍රේල් - ජූලි සෙමෙස්තරයේ ජමර්නියේ ජස්ටස් ලිබ්ග් විශ්ව විද්‍යාලයේ අධ්‍යාපනය ලැබීමට තෝරා ගනු ලැබූහ.

P.J.වීරසේකර මෙය(අංක.2014/BA/20062)

F.Z.රිස්වාන් මෙය(අංක.12/BA/18501)

A.S.D.Z.ගජනායක මෙය (Reg.No.12/BA/18058)

ශිෂ්‍ය හුවමාරු වැඩසටහන

පැමිණි සිසුන්

	නම	විශ්වවිද්‍යාලය	රට
1	නාමි අයරව්	ටිල්බර්ග් විශ්වවිද්‍යාලය නෙදර්ලන්තය	නෙදර්ලන්තය
2	සාරා කුප්මන්		
2	තෝමස් වැන්ඩෙන් හකර්		
3	ජෙට් ජැන්සන්		
4	ඉල්ස් බෝස්ට්		
5	ඩෙනිස් ජේකබ්ස්		
6	ලෙනාට් ඩෙකර්		
7	ඩකර් වැන්ඩෙන් බොස්ච්		
8	මයිකා වැන්ඩර් ස්ලයිස්		
9	ලින්ඩා ටෝන්		
10	ග්ලුවර් හැන්ස්		
11	කැරොලින් බොසාට්		
12	පැමි වැන්ඩර් වෝඩන්		
13	පැට්‍රික් ඔස්ටහර්ට්		
14	මවුරෝ ඩි ජොන්ග්		
15	වෙන්ඩ් වමරියු		
16	ෆෙම්කේ වැන්ඩර් ක්ලේජන්		
17	මැනොන් වාල්ස්		
18	ජෙල්මර් ස්කරසර්		

කෙටිකාලීනව පැමිණි සිසුන්

	නම	පාස්පෝට් අංකය	විශ්වවිද්‍යාලය
1	නාඩියා ඕගස්ටිනියක් මෙය	545477532	නිව්යෝක් සිටි වි.වි., ඇ. එ.ජ.
2	කොසුම් මුරකම් මෙය	MU4485833	හිරෝෂිමා වි.වි., ජපානය
3	රොජස් හබර්ට් මයා	AN253079	කොලොම්බියා ජාතික වි.වි.

විදේශ ශිෂ්‍යයන් සඳහා ශ්‍රී ලංකා ආණ්ඩුවේ ශිෂ්‍යත්ව 2012- උසස් අධ්‍යාපන අමාත්‍යාංශය

කොළඹ විශ්වවිද්‍යාලය උසස් අධ්‍යාපන අමාත්‍යාංශය විසින් ක්‍රියාත්මක කළ විදේශ ශිෂ්‍යයන් සඳහා ශ්‍රී ලංකා ආණ්ඩුවේ ශිෂ්‍යත්ව 2014 වැඩසටහනෙහි කොටස්කරුවෙකු වෙයි. මෙම වැඩසටහන යටතේ හිතවත් රටවල් සමග ශක්තිමත් අධ්‍යාපන සහයෝගිතාවක් වධර්නය කිරීමේ අරමුණින් උසස් අධ්‍යාපන අමාත්‍යාංශය රටවල් 48ක ශිෂ්‍යයන් සඳහා ප්‍රථම සහ පශ්චාත් උපාධි ශිෂ්‍යත්ව පිරිනමයි. මේ වැඩසටහන යටතේ කොළඹ විශ්වවිද්‍යාලයට නව සිසුන් පස් දෙනෙක් බඳවා ගනු ලැබුණි.

නම	රට	උපාධි පාඨමාලාව	පීඨය
1 අමීනාත් නජ්මා මෙය	මාලදිවයින	ව්‍යාපාර පරිපාලනවේදී	කළමනාකරණ හා මූල්‍ය පීඨය
2 මාරියම් ජුමානා මෙය			
3 අහමඩ අස්මල් මයා			
4 සජීඩා මුස්තාපා මෙය			
5 අංගී එක්සපර්නු මයා	ඉන්දුනීසියා	ජීවරසායන සහ අනුක ජීවවිද්‍යා විද්‍යාවේදී	විද්‍යා පීඨය

2016 වසරේ ආරාධිත දේශන, වැඩමුළු, සම්මුඛ සාකච්ඡා, සංචාර සහ වෙනත් ක්‍රියාකාරකම්

වැඩමුළු

- ඇමරිකාවේ මිචිගන් තාක්ෂණ විශ්වවිද්‍යාලයේ මහාචාර්ය බෲස් සීලි විසින් එහි පශ්චාත් උපාධි අවස්ථා පිළිබඳ වැඩමුළුවක් 20¹⁶01.11 දින සනාතන මන්දිර ශාලාවේදී පවත්වන ලදී.
- UOC-QUT ඒකාබද්ධ දඹරනසූරි උපාධි පාඨමාලා වැඩසටහනේ සම්බන්ධීකාරක ක්වින්ස්ලන්ඩ් තාක්ෂණ වි. විද්‍යාලයේ මහාචාර්ය ටෝනි සහමාගේ සාමූහික ඒකාබද්ධ දඹරනසූරි උපාධි- පියවර 3 වැඩසටහන 2016.03.30 දින සනාතන මන්දිර ශාලාවේදී පවත්වන ලදී.
- ඉන්දියාවේ ද. ආසියානු වි. විද්‍යාලයේ පශ්චාත් උපාධි අවස්ථා පිළිබඳ වැඩසටහනක් එහි මහාචාර්ය සයිද් අගාන් 2016.04.11 දින ශාස්ත්‍ර පීඨ මාණ්ඩලික ශාලාවේදී පවත්වන ලදී.
- ඇමරිකාවේ ටෙක්සාස්හි උ. ඇමරිකානු විශ්වවිද්‍යාලයේ මහාචාර්ය රේසී පෙකන් උ. ඇමරිකානු විශ්ව විද්‍යාල සංස්කෘතිය, උපාධි තෝරාගැනීම සහ ඇමරිකානු ජීවන රටාව පිළිබඳ වැඩසටහනක් විද්‍යා පීඨ මාණ්ඩලික ශාලාවේදී පවත්වන ලදී.

ආරාධිත දේශන

ඇමරිකාවේ මිචිගන් තාක්ෂණ විශ්වවිද්‍යාලයේ මහාචාර්ය බෲස් සීලි විසින් 2016.01.11 වන දින නැනෝ තාක්ෂණය පිළිබඳ ආරාධිත දේශනයක් සනාතන මන්දිර ශාලාවේදී පවත්වන ලදී.

ඇමරිකාවේ ටෙක්සාස්හි උ. ඇමරිකානු විශ්වවිද්‍යාලයේ මහාචාර්ය රේසී පෙකන් ධරණිය ශක්තිය පිළිබඳ ආරාධිත දේශනයක් 2016.11.09 දින විද්‍යා පීඨ මාණ්ඩලික ශාලාවේදී පවත්වන ලදී.

සංචාර

- 11/01/16- ඇමරිකාවේ මිචිගන් තාක්ෂණ විශ්වවිද්‍යාලයේ මහාචාර්ය බෲස් සීලි සමග ඇතිකරගත හැකි සහයෝගීතා පිළිබඳ සාකච්ඡා කිරීම
- 19/02/16- ඒකාබද්ධ උපාධි පාඨමාලා ඇරඹීම පිළිබඳ සාකච්ඡා කිරීමට ජපන් ජාත්‍යන්තර විශ්වවිද්‍යාලයේ සභාපති හමුවීම
- 30/03/2017-UOC-QUT ඒකාබද්ධ දූෂණසූරී උපාධි පාඨමාලා ඇරඹීම පිළිබඳ සාකච්ඡා කිරීමට ක්වින්ස්ලන්ඩ් තාක්ෂණ වි. විද්‍යාලයේ මහාචාර්ය ටෝනි සහමා හමුවීම
- 11/04/2017- ද. ආසියානු වි. විද්‍යාලයේ පශ්චාත් උපාධි අවස්ථා පිළිබඳ සාකච්ඡා කිරීමට එහි මහාචාර්ය සයිද් අශාන් හමුවීම
- 11/04/17 - චීනයේ විද්‍යා හා තාක්ෂණ දක්ෂිණ වි. විද්‍යාලයේ නියෝජිත පිරිසක් සහ යුනෙස්කෝ සංවිධානයේ දූතයකු හමුවී ශ්‍රී ලංකාවේ තොරතුරු හා සංනිවේදන තාක්ෂණය අධ්‍යාපනය සඳහා ලබාගත හැකි සහය පිළිබඳ සාකච්ඡා කිරීම
- 27/05/2017- උසස් අධ්‍යාපනය පිළිබඳ භූතාන නියෝජිත පිරිසක් හමුවී ඇතිකරගත හැකි සහයෝගීතා පිළිබඳ සාකච්ඡා කිරීම
- 08/06/2017- ඇතිකරගත හැකි සහයෝගීතා පිළිබඳ සාකච්ඡා කිරීමට උසස් අධ්‍යාපනය පිළිබඳ ඉන්දීය නියෝජිත පිරිසක් හමුවීම
- 14/06/2017-විද්වත් සහයෝගීතාව හා ඒකාබද්ධ පයෙඊෂණ ව්‍යාපෘති ගැන ස්වීඩනයේ උප්සලා වි.විද්‍යාලය හා සාකච්ඡා කිරීම
- 24/06/2017-චීනයේ සැන්යැට් සෙන් වි. විද්‍යාලයේ නියෝජිත පිරිසක් හා සාකච්ඡා කිරීම
- 28/06/2016- ඇතිකරගත හැකි සහයෝගීතා පිළිබඳ සාකච්ඡා කිරීමට එක්සත් රාජධානියේ ග්ලාස්ගෝ සරසවියේ ජාත්‍යන්තර කටයුතු පිළිබඳ පීඨාධිපති හමුවීම
- 08/07/2016- දේශීය වෛද්‍ය විද්‍යා ක්ෂේත්‍රයේ ඒකාබද්ධ පයෙඊෂණ ව්‍යාපෘති දියත් කළ හැකි අංශ පිළිබඳ කින්ඩායි වි.විද්‍යාලයේ ජපන් පයෙඊෂක පිරිසක් හමුවීම
- 02/12/2016- ෆින්ලන්තයේ මෙට්‍රොපොලියා ව්‍යවහාර විද්‍යා වි.විද්‍යාලයේ ආචාර්ය කටරි ලූකා හමුවී වි.විද්‍යාල අතර ක්‍රියාත්මක වන ඉරැස්මස් සවලතා වැඩසටහන ගැන සාකච්ඡා කිරීම හා අවබෝධතා ගිවිසුමක් අත්සන් කිරීම
- 30/12/16- චීනයේ බෙයිජිං විදේශ අධ්‍යාපන වි.විද්‍යාලයේ හා හොන්ග්හේ වි.විද්‍යාලයේ සභාපතිවරුන් හමුවී වි.විද්‍යාලයේ කොන්රිසුසියස් ආයතනය පිළිබඳ සාකච්ඡා කිරීම

7. ප්‍රාග්ධන කාර්ය හා සැලසුම්

හැඳින්වීම

2016 වර්ෂයේදී මූලික කාර්යයන් හා ක්‍රම සම්පාදන පිළිබඳ ශාඛාව මුල් වී සමීක්ෂණය කොට සැලසුම්කරණ ලද මූලික කාර්යයන් පහත පරිදි වගර් කෙරේ.

- 2014 වර්ෂයේදී ආරම්භ වී 2016 වර්ෂයේදී නිමා කළ ගොඩනැගිලි සම්බන්ධ ව්‍යාපෘති.
- 2015 වර්ෂයේදී ආරම්භ වී 2016 වර්ෂයේදී නිමා කළ ගොඩනැගිලි සම්බන්ධ ව්‍යාපෘති.
- 2014 වර්ෂයේදී ආරම්භ වී ඉදිරියට ක්‍රියාත්මක වෙමින් පවතින ගොඩනැගිලි සම්බන්ධ ව්‍යාපෘති.
- 2015 වර්ෂයේදී ආරම්භ වූ ගොඩනැගිලි සම්බන්ධ ව්‍යාපෘති.
- 2016 වර්ෂයේදී ආරම්භ වූ ගොඩනැගිලි සම්බන්ධ ව්‍යාපෘති
- 2017 වර්ෂයේදී ආරම්භ කිරීමට නියමිත ව්‍යාපෘති
- කැබිනට් අනුමැතිය ලබා ගැනීමට අපේක්ෂිත ව්‍යාපෘති.

නව ඉදිකිරීම් සහ අලුත් වැඩියා කිරීම් සම්බන්ධ ව්‍යාපෘති දහයක්ද 2016 වර්ෂයට අදාළව අධීක්ෂණය වෙමින් පවතී.

- 2014 වර්ෂයේදී ආරම්භ වී 2016 වර්ෂයේදී නිමා කළ ව්‍යාපෘති.
කොළඹ විශ්වවිද්‍යාලයෙහි පශ්චාත් උපාධි අධ්‍යයන පීඨයෙහි මහල් හතකින් යුක්ත යෝජිත ඉදිකිරීමේ ගොඩනැගිල්ල - දෙවන අදියර

මූල්‍ය ආයෝජනය රු. 228.6

- 2015 වර්ෂයේදී ආරම්භ වී 2016 වර්ෂයේදී නිමා කළ ව්‍යාපෘති
- අධ්‍යාපන පීඨයේ පවතින ගොඩනැගිල්ලෙහි විශාලනය සඳහා
(මූල්‍යමය ආයෝජනය රු. මිලියන 128.3කි).

- 2014 වර්ෂයේදී ආරම්භ වී ඉදිරියට ක්‍රියාත්මක වෙමින් පවතින ගොඩනැගිලි සම්බන්ධ ව්‍යාපෘති

අ) කොළඹ 08 කින්සි පාරේ අංක 25 ලිපිනයේ පිහිටි කොළඹ විශ්වවිද්‍යාලීය වෛද්‍ය පීඨයේ පුවර් සායනික අධ්‍යයන අංශය පුස්තකාලය සහ ආපන ශාලාව සඳහා වන යෝජිත ගොඩනැගිලි සංකීර්ණයේ ඉදිකිරීම් නිමා කිරීම මෙන්ම සඳහා ඉගෙන්වීමේ පහසුකම් - 2 අදියර (මූල්‍යමය ආයෝජනය රු. මි 723 කි).

2015 වර්ෂයේදී ආරම්භවී කෙරෙමින් පවතින ගොඩනැගිලි සම්බන්ධ ව්‍යාපෘති

කළමනාකරණ සහ මූල්‍ය පීඨයේ නැගෙනහිර දිශා පරිශ්‍රයෙහි විශාලනය

මූල්‍යමය ආයෝජනය රු. මිලියන 111.4

- 2016 වර්ෂයේදී ආරම්භ වී කරගෙන යන ගොඩනැගිලි සම්බන්ධ ව්‍යාපෘති
කොළඹ විශ්වවිද්‍යාලයෙහි පශ්චාත් උපාධි අධ්‍යයන පීඨයෙහි මහල් හතකින් යුක්ත යෝජිත ඉදිකිරීමේ ගොඩනැගිල්ල - තෙවන අදියර
මූල්‍යමය ආයෝජනය රු. මිලියන 292.57

- 2017 වෂර්ගේදී ආරම්භ කිරීමට නියමිත ව්‍යාපෘති
 - අ) කොළඹ 08 කින්සි පාරේ අංක 25 ලිපිනයේ පිහිටි කොළඹ විශ්වවිද්‍යාලීය වෛද්‍ය පීඨයේ පුවර් සායනික අධ්‍යයන අංශය පුස්තකාලය සහ ආපන ශාලාව සඳහා වන යෝජිත ගොඩනැගිලි සංකීර්ණයේ ඉදිකිරීම් නිමා කිරීම මෙන්ම සඳහා ඉගෙන්වීමේ පහසුකම් - ඉතිරි අදියර

මූල්‍යමය අයෝජනය රු. මිලියන 5688.5

ආ) විද්‍යා පීඨ පරිශ්‍රය සඳහා යෝජිත ශිෂ්‍ය සේවා මධ්‍යස්ථානය (ප්‍රත්‍යක්ෂ පොදු දීමනා ලද මූල්‍යමය අයෝජනය රු. මිලියන 468.3කි).

ඇ) විද්‍යා පීඨ පරිශ්‍රය සඳහා යෝජිත තොරතුරු හා අධ්‍යයන මධ්‍යස්ථානය

(ප්‍රත්‍යක්ෂ පොදු දීමනා ලද මූල්‍යමය අයෝජනය රු. මිලියන 850කි).

ඈ) කළමනාකරණ සහ මූල්‍ය පීඨයේ බටහිර දිශා පරිශ්‍රයෙහි විශාලනය (ප්‍රත්‍යක්ෂ පොදු දීමනා ලද මූල්‍යමය අයෝජනය රු. මිලියන 342කි).

ඉ) විද්‍යා පීඨයෙහි සංඛ්‍යාත විද්‍යා දෙපාර්තමේන්තුව සඳහා යෝජිත මහල් හයකින් යුක්ත ගොඩනැගිල්ල

(ප්‍රත්‍යක්ෂ පොදු දීමනා ලද මූල්‍යමය අයෝජනය රු. මිලියන 486.2කි).

ඊ) කොළඹ විශ්වවිද්‍යාලීය තාක්ෂණ පීඨය පිහිටුවීම

(මූල්‍යමය අයෝජනය රු. මිලියන 2087කි).

- කැබිනට් අනුමැතිය ලබා ගැනීමට අපේක්ෂිත ව්‍යාපෘති

යෝජිත බහුකායර් සුසාධ්‍යකාරක කලාපය

කොළඹ විශ්වවිද්‍යාලීය ප්‍රධාන සැලසුම සැකසීමේ මූලික කටයුතු නාගරික සංවධර්න අධිකාරිය විසින් කරගෙන යනු ලැබේ.

කොළඹ විශ්වවිද්‍යාලීය ප්‍රධාන අලංකරණ සැලසුමේ ප්‍රසම්පාදන කටයුතු සිදු වෙමින් පවතී.

සියලුම ගොඩනැගිලි ව්‍යාපෘති සහ අලුත්වැඩියා කිරීම් මෙන්ම සංවධර්නය කිරීම් 'සැලසුම්කරණ සහ සංවධර්නය' පිළිබඳ අංශය විසින් නිරන්තරයෙන් අධීක්ෂණයට ලක්කරන ලදී.

ප්‍රධාන ගොඩනැගිලි ව්‍යාපෘති සහ ඒවාහි නූතන තත්ත්වය

කොළඹ විශ්වවිද්‍යාලයෙහි පස්වන උපාධි අධ්‍යයන පීඨයෙහි මහල් හතකින් යුක්ත යෝජිත ගොඩනැගිල්ල ඉදිකිරීමේ දෙවන අදියර අවසන් වී ඇත. මෙහි තෙවන අදියර 2016 සැප්තැම්බර් මස ඇරඹුන අතර එය 2018 මැද භාගයේ අවසන් වනු ඇත.

අධ්‍යාපන පීඨයේ පවතින ගොඩනැගිල්ලෙහි විශාලනය කිරීමේ කටයුතු 2016 ජූනි මස රු.මි.134 ක වියදමින් නිම විය.

පුවර් සායනික දෙපාර්තමේන්තු ගොඩනැගිලි සංකීර්ණයෙහි දෙවන අදියරෙහි ඉදිකිරීම් (ශ්‍රවණාගාරයෙන් බැහැරව පළමු වැනි මහලයෙහි කොන්ක්‍රීට් තට්ටුව දක්වා වූ) 2016 දෙසැම්බර් මස දළ වශයෙන් රු.මි. 700 ක වියදමින් නිම විය. ව්‍යාපෘතියේ ඉතිරි කොටස 2017 ඇරඹීමට නියමිතය.

කළමනාකරණ සහ මූල්‍ය පීඨයේ නැගෙනහිර දිශා පරිශ්‍රයෙහි විශාලනය 2015 නොවැම්බර් මස ඇරඹුන අතර එය 2017 මැයිමස අවසන් වනු ඇත. (වැට රහිත ආයෝජනය රු.මි.111.4 කි.)

විද්‍යා පීඨ පරිශ්‍රය සඳහා යෝජිත ශිෂ්‍ය සේවා මධ්‍යස්ථානය තැනීමට 2016 ජුනි මස කැබිනට් අනුමැතිය ලබා ගැනුන අතර ප්‍රසම්පාදන කටයුතු සිදුකර ලංසු තැබීම පිලිබඳ ලේඛන ලංසුකරුවන්ට ලබා දුනි. ලංසු විවෘත කිරීම 2017 ජනවාරි 19 වනදා සිදු විය. ව්‍යාපෘතිය 2017 මැයිමස ඇරඹීමට නියමිතය. ඇස්තමේන්තුගත ආයෝජනය රු.මි. 468.3කි.

විද්‍යා පීඨ පරිශ්‍රය සඳහා යෝජිත තොරතුරු හා අධ්‍යයන මධ්‍යස්ථානය තැනීමට 2016 ජුනි මස කැබිනට් අනුමැතිය ලබා ගැනුනි. ප්‍රසම්පාදන කටයුතු සිදුකර ලංසු තැබීම පිලිබඳ ලේඛන ලංසුකරුවන්ට ලබා දුනි. ලංසු විවෘත කිරීම 2017 ජනවාරි මස 19 වනදා සිදු විය. ව්‍යාපෘතිය 2017 මැයිමස ඇරඹීමට නියමිතය. ඇස්තමේන්තුගත ආයෝජනය රු.මි. 850 කි.

විද්‍යා පීඨයෙහි සංඛ්‍යාන විද්‍යා දෙපාර්තමේන්තුව සඳහා යෝජිත මහල් හයකින් යුක්ත ගොඩනැගිල්ල තැනීමට 2016 ජුනි මස කැබිනට් අනුමැතිය ලබා ගැනුනි. ප්‍රසම්පාදන කටයුතු සිදුකර ලංසු තැබීම පිලිබඳ ලේඛන ලංසුකරුවන්ට ලබා දුනි. ලංසු විවෘත කිරීම 2017 ජනවාරි මස 10 දින සිදු විය. ව්‍යාපෘතිය 2017 මැයිමස ඇරඹීමට නියමිතය. ඇස්තමේන්තුගත ආයෝජනය රු.මි.485.5 කි.

කළමනාකරණ සහ මූල්‍ය පීඨයේ බටහිර දිශා පරිශ්‍රයෙහි විශාලනය සඳහා 2016 ජුනි මස කැබිනට් අනුමැතිය ලබා ගැනුන අතර ප්‍රසම්පාදන කටයුතු සිදුකර ලංසු තැබීම පිලිබඳ ලේඛන ලංසුකරුවන්ට ලබා දුනි. ලංසු විවෘත කිරීම 2017 ජනවාරි මස 19 දා සිදු විය. ව්‍යාපෘතිය 2017 මැයිමස ඇරඹීමට නියමිතය. ඇස්තමේන්තුගත ආයෝජනය රු.මි. 290කි.

යෝජිත බහුකාර්ය සුසාධ්‍යකාරක කලාපය ඉදිකිරීමට ව්‍යාපෘති යෝජනාව 2016 දී විශ්වවිද්‍යාල ප්‍රතිපාදන කොමිසම හරහා ජාතික සැලසුම්කරණ දෙපාර්තමේන්තුවට ඉදිරිපත් කරන ලද අතර 2017 ජනවාරි මස ඊට අනුමැතිය හිමිවිය. විශ්වවිද්‍යාලය කැබිනට් අනුමැතිය අපේක්ෂාවෙන් පසුවන අතර ඒ සඳහා ඇස්තමේන්තුගත ආයෝජනය රු.මි. 738කි.

7 අභ්‍යන්තර විගණනය

2016 වසරය තුළ අභ්‍යන්තර විගණනය සාමාජිකයන් 06 දෙනෙකුගෙන් යුත් කායර් මණ්ඩලයකින් සමන්විත විය. ජ්‍යෙෂ්ඨ සහකාර විගණකවරයෙක්, ලිපිකාර සහ ලිපිකාර ශ්‍රේණිධාරී නිලධාරීන් සිව් දෙනෙක් සහ එක් කායර්ල කම්කරුවෙක් ඊට ඇතුළත් වූහ.

2016 වසරේ දී , කොළඹ විශ්වවිද්‍යාලයේ විගණන කමිටුව සිව් වතාවක් රැස්වූ අතර අභ්‍යන්තර විගණන වාර්තාවලින් ඉස්මතු වූ කරුණු සහ රජයේ විගණන විමර්ශන පිළිබඳ කරුණු සාකච්ඡා කෙරිණි.

කොළඹ විශ්වවිද්‍යාලයේ අනෙකුත් ආයතනවල පැවති විගණන කමිටු රැස්වීම් පහත දැක්වේ.

ආයතනවල විගණන කමිටු රැස්වීම්	පැවැත්වූ රැස්වීම් ගණන
දේශීය වෛද්‍ය ආයතනය	05
මානව සම්පත් අභිවෘද්ධි ආයතනය	04
වෛද්‍ය විද්‍යා පශ්චාත් උපාධි ආයතනය	04
ජීව රසායන, අණුක ජීවවිද්‍යා සහ ජීවනාක්ෂණවේද ආයතනය	04
ජාතික පුස්තකාල සහ තොරතුරු තාක්ෂණ ආයතනය	04
කොළඹ විශ්වවිද්‍යාලයේ පරිගණක පාසල	04
කෘෂි තාක්ෂණ සහ ග්‍රාමීය විද්‍යා ආයතනය	04

පහත සඳහන් කටයුතු සම්බන්ධව පූර්ව විගණන කටයුතු සිදුකරන ලදී.

- ✓ විශ්වවිද්‍යාලයේ අපර් සාධක අරමුදල ආපසුගෙවීම
- ✓ විශ්‍රාම පාරිතෝෂික ගෙවීම
- ✓ වාණික වැටුප් වධර්ක ලබාදීම
- ✓ විශ්‍රාම වැටුප් ගෙවීම සඳහා ඉල්ලුම්පත්
- ✓ හිඟ වැටුප් ගෙවීම

විගණන වාර්තා

වෛර්ය තුළ පහත සඳහන් විගණන වාර්තා පිටපත් සමග විගණන ජනරාල් සහ විශ්වවිද්‍යාල ප්‍රතිපාදන කොමිසමේ ප්‍රධාන අභ්‍යන්තර විගණක වෙත බාර දී ඇත.

1. කොළඹ විශ්වවිද්‍යාලයේ දේශීය වෛද්‍ය විද්‍යා ආයතනයේ පෞද්ගලික ලිපිගොනුවල සහ විශ්වවිද්‍යාල අපර්සාධක අරමුදල සම්බන්ධ පෝරමවල පොදු දුබලතා පිළිබඳ අභ්‍යන්තර විගණන වාර්තාව
2. 31-06-2015 සිට 31-12-2015 දක්වා වූ අධිර් වාෂරීක විගණන වාර්තාව
3. කොළඹ විශ්වවිද්‍යාලයේ පැරණි පුස්තකාල ගොඩනැගිල්ලේ බිම සැකසීම පිළිබඳ අභ්‍යන්තර විගණන වාර්තාව (2015/57/B/MR/MD)
4. 2015/58/B/MR/MD/M/S දරන ලීනස් ඉලෙක්ට්‍රිකල්ස් ගොඩනැගිලි කොන්ත්‍රාත්තුවේ අවසන් ගෙවීම් පිළිබඳ අභ්‍යන්තර විගණන වාර්තාව
5. කොළඹ විශ්වවිද්‍යාලයේ බලොම්ෆෝන්ටේන් පිරිම නේවාසිකාගාරය පිළිබඳ අභ්‍යන්තර විගණන වාර්තාව
6. දේශීය වෛද්‍ය විද්‍යා ආයතනයේ ආයුර්වේද විද්‍යාගාරය ගොඩනැගිලි කොන්ත්‍රාත්තුවේ අවසන් ගෙවීම් පිළිබඳ අභ්‍යන්තර විගණන වාර්තාව (රස ඔසුසල අදියර 1 අදියර) (AA1/3/2015/10)
7. කොළඹ විශ්වවිද්‍යාලයේ ජාතික පුස්තකාල සහ තොරතුරු තාක්ෂණ ආයතනයේ වි.වි. අපර්සාධක අරමුදල සම්බන්ධ පෝරමවල පොදු දුබලතා පිළිබඳ අභ්‍යන්තර විගණන වාර්තාව
8. දේශීය වෛද්‍ය විද්‍යා ආයතනයේ වාහන පරිහරණය පිළිබඳ අභ්‍යන්තර විගණන වාර්තාව
9. කොළඹ විශ්වවිද්‍යාලයේ ශිෂ්‍ය සංගම් හා සමිතිවල අවසාන ගිණුම් වාර්තා පිළිබඳ අභ්‍යන්තර විගණන වාර්තාව
10. කොළඹ විශ්වවිද්‍යාලයේ කළමනාකරණ සහ මූල්‍ය පීඨයේ අවට විවෘත පරිශ්‍රයේ කොන්ක්‍රීට් ඇතිරීමේ ගොඩනැගිලි කොන්ත්‍රාත්තුවේ අවසන් ගෙවීම් පිළිබඳ අභ්‍යන්තර විගණන වාර්තාව(MD/MR/C/90/2014)
11. සිංහල අංශය නවීකරණය පිළිබඳ අභ්‍යන්තර විගණන වාර්තාව(MD/MR/C/31/2015)

12. කොළඹ විශ්වවිද්‍යාලයේ අධ්‍යාපන පීඨයේ ඊළුල් ශාලාව නැවත ගොඩනැගීම පිළිබඳ අභ්‍යන්තර විගණන වාර්තාව
13. 2015 ජාතික පුස්තකාල සහ තොරතුරු තාක්ෂණ ආයතනයේ වාණික සමාලෝචනය පිළිබඳ අභ්‍යන්තර විගණන වාර්තාව
14. කොළඹ විශ්වවිද්‍යාලයේ විද්‍යාල මන්දිර පරිශ්‍රයේ පිහිටි දිවා සුරැකුම් මධ්‍යස්ථානයට ඔපදැමූ ඇලුමිනියම් දොර ජනෙල් සැපයීම පිළිබඳ අභ්‍යන්තර විගණන වාර්තාව(MD/MR/B/93/2015) රු. 382,500.00
15. කොළඹ විශ්වවිද්‍යාලයේ වෛද්‍ය පීඨයේ ව්‍යාධිවේද අංශයේ වෙන් කිරීම් පිළිබඳ අභ්‍යන්තර විගණන වාර්තාව උදාර ලංකා (රු.497,250.00) MD/MR/B/65/2015).
16. කොළඹ විශ්වවිද්‍යාලයේ ශ්‍රීපාලි මණ්ඩපයේ පෞද්ගලික ලිපිගොනු සාම්පල පරීක්ෂණය පිළිබඳ අභ්‍යන්තර විගණන වාර්තාව
17. කොළඹ විශ්වවිද්‍යාලයේ කළමනාකරණ සහ මූල්‍ය පීඨයේ 6 වන ශාලාවට නව වායු සමීකරණ සැපයීම පිළිබඳ අභ්‍යන්තර විගණන වාර්තාව උදාර ලංකා (රු. 942,209.60)
18. කොළඹ විශ්වවිද්‍යාලයේ දේශීය වෛද්‍ය විද්‍යා ආයතනයේ පශ්චාත් උපාධි අධ්‍යාපන කටයුතු පිළිබඳ අභ්‍යන්තර විගණන වාර්තාව
19. කොළඹ විශ්වවිද්‍යාලයේ ශ්‍රීපාලි මණ්ඩපයට බාහිර කමිකාවායර්වරුන් බඳවා ගැනීම හා කමිකාවායර් වැටුප් ගෙවීම් පිළිබඳ අභ්‍යන්තර විගණන වාර්තාව
20. කොළඹ විශ්වවිද්‍යාලයේ ශ්‍රීපාලි මණ්ඩපයේ ප්‍රධාන ගබඩා පරීක්ෂාව පිළිබඳ අභ්‍යන්තර විගණන වාර්තාව
21. කොළඹ විශ්වවිද්‍යාලයේ දේශීය වෛද්‍ය විද්‍යා ආයතනයේ පරිපාලන ගොඩනැගිල්ල වැඩිදියුණු කිරීම පිළිබඳ අභ්‍යන්තර විගණන වාර්තාව රු. 475,225.00 (AA1/3/2015/11).
22. කොළඹ විශ්වවිද්‍යාලයේ ශ්‍රීපාලි මණ්ඩපයේ 2015 වාණික සමාලෝචනය පිළිබඳ අභ්‍යන්තර විගණන වාර්තාව
23. NODES ආයතනයේ වහල නවීකරණය කිරීම හා සුළු ඇලුත්වැඩියා පිළිබඳ අභ්‍යන්තර විගණන වාර්තාව (MD/MR/B/69/2015) (රු. 937,050).
24. වෛද්‍ය විද්‍යා පශ්චාත් උපාධි ආයතනයේ වාහන පරිහරණය පිළිබඳ අභ්‍යන්තර විගණන වාර්තාව

25. කොළඹ විශ්වවිද්‍යාලයේ වෛද්‍ය පීඨයේ බීම් මහලේ සි කොටසේ විද්වත් මාණ්ඩලික ශාලාව වැඩිදියුණු කිරීම පිළිබඳ අභ්‍යන්තර විගණන වාර්තාව (රු.854,000.00 (MD/MR/C/68/2015).
26. කොළඹ විශ්වවිද්‍යාලයේ විද්‍යා පීඨයේ විවෘත ආපන ශාලාව රැහැන්ගත කිරීම පිළිබඳ අභ්‍යන්තර විගණන වාර්තාව (රු. 841,050.00) (MD/MR/B/43/2015)
27. කොළඹ විශ්වවිද්‍යාලයේ උපකුලපති කායරාල සංකීර්ණයේ අධර් කවාකාර වහල හා කළමනාකරණ සහ මූල්‍ය පීඨයේ අලුත්වැඩියා හා ජලරෝධකකරණය පිළිබඳ අභ්‍යන්තර විගණන වාර්තාව
28. කොළඹ විශ්වවිද්‍යාලයේ හා කළමනාකරණ සහ මූල්‍ය පීඨයේ අංශ ප්‍රධාන කාමර වායුසමීකරණය, ආපන ශාලාව, කායර් මණ්ඩල විවේක කාමරය රැහැන්ගත කිරීම පිළිබඳ අභ්‍යන්තර විගණන වාර්තාව (MD/MR/B/63/2015) (රු. 252,000.000/).
29. කොළඹ විශ්වවිද්‍යාලයේ වෛද්‍ය මධ්‍යස්ථානය අලුත්වැඩියා කිරීම හා නවීකරණය කිරීම පිළිබඳ අභ්‍යන්තර විගණන වාර්තාව (රු. 2,207,000.00) (MD/MR/B/11/2014).
30. අධ්‍යාපන පීඨයේ පවතින ගොඩනැගිල්ල මහල් හතරකින් විශාලනය කිරීම පිළිබඳ අභ්‍යන්තර විගණන වාර්තාව (CWP/04/2015/EDU/P+S/01) (Rs. 112,992,336.00.
31. කොළඹ විශ්වවිද්‍යාලයේ වෘත්තීය සමාලෝචනය පිළිබඳ අභ්‍යන්තර විගණන වාර්තාව
32. රැකියා සඳහා විදේශගත වීමේදී විශ්වවිද්‍යාල කායර් මණ්ඩලය අනුගමනය කරන අයෝග්‍ය ක්‍රියා පටිපාටිය පිළිබඳ අභ්‍යන්තර විගණන වාර්තාව
33. කොළඹ විශ්වවිද්‍යාලයේ ශාරීරික අධ්‍යාපන දෙපාර්තමේන්තුව පිළිබඳ අභ්‍යන්තර විගණන වාර්තාව
34. වෛද්‍ය විද්‍යා පශ්චාත් උපාධි ආයතනයේ ප්‍රධාන ගබඩා පරීක්ෂාව පිළිබඳ අභ්‍යන්තර විගණන වාර්තාව
35. වෛද්‍ය විද්‍යා පශ්චාත් උපාධි ආයතනයේ සුළු මුදල් භෞතික තහවුරුකරණය පිළිබඳ අභ්‍යන්තර විගණන වාර්තාව
36. කොළඹ විශ්වවිද්‍යාලයෙහි මානව සම්පත් අභිවර්ධන ආයතනයෙහි සේවය කල, 31.12.2015 දිනට සේවක අපරිසාධක අරමුදලට අදාළ නාම ලේඛනයෙහි නම තිබුණු සේවකයන්ගේ මුදල් ප්‍රමාද වීම සම්බන්ධව පිළිබඳ අභ්‍යන්තර විගණන වාර්තාව

37. කොළඹ විශ්වවිද්‍යාලයේ දේශීය වෛද්‍ය විද්‍යා ආයතනයේ පුස්තකාල ගොඩනැගිල්ල වැඩිදියුණු කිරීම පිළිබඳ අභ්‍යන්තර විගණන වාර්තාව (රු. 1,999,200.00/AAI/3/2015/08)
38. පශ්චාත් උපාධි අධ්‍යයන ආයතන ගොඩනැගිල්ලේ දෙවන පියවරේ රඳවා ගැනීමේ පළමු අඩ නිදහස් කිරීම
39. කොළඹ විශ්වවිද්‍යාලයෙහි පරිගනක පාසලේ සේවය කල, 31.12.2015 දිනට සේවක අපරිසාධක අරමුදලට අදාළ නාම ලේඛනයෙහි නම තිබුණු සේවකයන්ගේ මුදල් ප්‍රමාද වීම සම්බන්ධව පිළිබඳ අභ්‍යන්තර විගණන වාර්තාව
40. ශ්‍රීපාලි මණ්ඩපයේ ගැබියම බිත්තිය හා නව කාන්තා නේවාසිකාගාරය සඳහා මතුපිට ජල අපවහන පද්ධතිය ඉදිකිරීම පිළිබඳ අභ්‍යන්තර විගණන වාර්තාව
41. වෛද්‍ය විද්‍යා පශ්චාත් උපාධි ආයතනයේ සේවය කල, 31.12.2015 දිනට සේවක අපරිසාධක අරමුදලට අදාළ නාම ලේඛනයෙහි නම තිබුණු සේවකයන්ගේ මුදල් ප්‍රමාද වීම සම්බන්ධව පිළිබඳ අභ්‍යන්තර විගණන වාර්තාව
42. ශ්‍රීපාලි මණ්ඩපයේ නව කාන්තා නේවාසිකාගාරයේ ජනෙල් විදුරු ඔපදැමීම පිළිබඳ අභ්‍යන්තර විගණන වාර්තාව
43. ශ්‍රීපාලි මණ්ඩපයේ නව කාන්තා නේවාසිකාගාරයේ පඩිපෙල ඉදිකිරීම පිළිබඳ අභ්‍යන්තර විගණන වාර්තාව
44. කොළඹ විශ්වවිද්‍යාලයේ විවිධ අන්තිකාරම් පිළිබඳ අභ්‍යන්තර විගණන වාර්තාව
45. ශ්‍රීපාලි මණ්ඩපයේ නව කාන්තා නේවාසිකාගාරයේ සීමා තාප්පය සහ අපජලය බහිකර්ණ පද්ධතිය ඉදිකිරීම පිළිබඳ අභ්‍යන්තර විගණන වාර්තාව (MD/MR/B/77/2015 ,රු. 2,418,935.00).
46. කොළඹ විශ්වවිද්‍යාලයේ දේශීය වෛද්‍ය විද්‍යා ආයතනයේ සේවය කල, 31.12.2015 දිනට සේවක අපරිසාධක අරමුදලට අදාළ නාම ලේඛනයෙහි නම තිබුණු සේවකයන්ගේ මුදල් ප්‍රමාද වීම සම්බන්ධව පිළිබඳ අභ්‍යන්තර විගණන වාර්තාව
47. කොළඹ විශ්වවිද්‍යාලයේ හැව්ලොක් කාන්තා නේවාසිකාගාරය පිළිබඳ අභ්‍යන්තර විගණන වාර්තාව
48. කොළඹ විශ්වවිද්‍යාලයේ තෙලවල කාන්තා නේවාසිකාගාරයේ වැසිකිලි ජලරෝධකකරණය පිළිබඳ අභ්‍යන්තර විගණන වාර්තාව (MD/MR/C/66/2015, රු. 1,650,880.00.)
49. කොළඹ විශ්වවිද්‍යාලයේ වෛද්‍ය පීඨයේ පීඨාධිපති කායරාලයේ ප්‍රවේශ ශාලාව, ප්‍රධාන ප්‍රවේශ ශාලාව සහ පඩිපෙල ඔප දැමීම පිළිබඳ අභ්‍යන්තර විගණන වාර්තාව (SAB/FM/CW/2013/05/Rs. 10,102,572.48).

50. කොළඹ 08 කින්සි පාරේ අංක 25 ලිපිනයේ පිහිටි කොළඹ විශ්වවිද්‍යාලීය වෛද්‍ය පීඨයේ පූවර් සායනික අධ්‍යයන අංශය සහ පුස්තකාල ආපන ශාලාව සඳහා වන යෝජිත ගොඩනැගිලි සංකීර්ණයේ ඉදිකිරීම් (ශ්‍රවණාගාරයෙන් බැහැරව) පළමු වැනි මහලයෙහි කොන්ක්‍රීට් තට්ටුව දක්වා වූ)නිමා කිරීම පිළිබඳ අභ්‍යන්තර විගණන වාර්තාව (SWP/1/9/1/අදියර – 11/ගෙවීම් ,රු. 723,034,418.00)
51. කොළඹ විශ්වවිද්‍යාලයේ දේශීය වෛද්‍ය විද්‍යා ආයතනයේ මොරගස්මුල්ල නේවාසිකාගාරයේ සිසුන් 160ක් සඳහා සෙප්ටික් ටැංකිය ඉදිකිරීම පිළිබඳ අභ්‍යන්තර විගණන වාර්තාව
52. කොළඹ විශ්වවිද්‍යාලයේ කලා පීඨයේ ශිෂ්‍ය සංගම් කායරාලයෙන් සොරකම් කරන ලද හාණ්ඩ පිළිබඳ අභ්‍යන්තර විගණන වාර්තාව
53. කොළඹ විශ්වවිද්‍යාලයේ විද්‍යා පීඨයේ සත්ව විද්‍යා අංශය නැවත රැහැන්ගැන්වීම හා විද්‍යුත් උපාංග ස්ථාපනය පිළිබඳ අභ්‍යන්තර විගණන වාර්තාව
54. කොළඹ විශ්වවිද්‍යාලයේ දේශීය වෛද්‍ය විද්‍යා ආයතනයේ විවිධ අධ්‍යයන අංශවලට වායු සමීකරණ සඳහා බලය සැපයීම පිළිබඳ අභ්‍යන්තර විගණන වාර්තාව
55. කොළඹ විශ්වවිද්‍යාලයේ දේශීය වෛද්‍ය විද්‍යා ආයතනයේ ශාකාගාරය වැඩිදියුණු කිරීම පිළිබඳ අභ්‍යන්තර විගණන වාර්තාව
56. කොළඹ විශ්වවිද්‍යාලීය වෛද්‍ය පීඨයේ සත්වාගාරයේ කිරීමට යෝජිත වැඩිදියුණු කිරීම් හා සුළු අලුත්වැඩියා පිළිබඳ අභ්‍යන්තර විගණන වාර්තාව [MD/MR/C/88/2015 (රු. 2,383,507.00)].
57. කොළඹ විශ්වවිද්‍යාලීය වෛද්‍ය පීඨයේ චෝභාරික විද්‍යා හා ධූලක විද්‍යා අංශයේ මෙසනින් මහල ගොඩනැගීම පිළිබඳ අභ්‍යන්තර විගණන වාර්තාව [MD/MR/C/44/2015/SAB/FM/B/CW/07/2014 (රු.1,121,000.00)]
58. කොළඹ විශ්වවිද්‍යාලයේ සුජාතා ජයවර්ධන අනුස්මරණ කාන්තා නේවාසිකාගාරයේ ප්‍රධාන විදුලි සැපයුම් පුවරුව ප්‍රතිස්ථාපනය කිරීම පිළිබඳ අභ්‍යන්තර විගණන වාර්තාව [MD/MR/B/01/2016 (රු. 444,760.00)]
59. කොළඹ විශ්වවිද්‍යාලයේ දේශීය වෛද්‍ය විද්‍යා ආයතනයේ මොරගස්මුල්ල නේවාසිකාගාරයේ බල සැපයුම නැවත රැහැන්ගැන්වීම පිළිබඳ අභ්‍යන්තර විගණන වාර්තාව [AA1/3/2016/03 (රු.. 1,012,300.00)]
60. කොළඹ විශ්වවිද්‍යාලීය අධ්‍යාපන පීඨයේ නව ගොඩනැගිල්ලේ ප්‍රධාන විදුලි සැපයුම ස්ථාපනය කිරීම පිළිබඳ අභ්‍යන්තර විගණන වාර්තාව [MD/MR/C/06/2016 (රු. 2,127,955.00)]
61. කොළඹ විශ්වවිද්‍යාලයේ භෞතික විද්‍යා අංශයේ නව දේශන ශාලාවේ ප්‍රවේශ ශාලාවේ වෙන් කිරීම්/ වැඩිදියුණු කිරීම පිළිබඳ අභ්‍යන්තර විගණන වාර්තාව [MD/MR/B/111/2015 (රු. 142,025.000)]

62. ජීව රසායන, අණුක ජීවවිද්‍යා සහ ජීවතාක්ෂණවේද ආයතනයේ සුළු මුදල් භෞතික තහවුරුකරණය පිළිබඳ අභ්‍යන්තර විගණන වාර්තාව
63. කොළඹ විශ්වවිද්‍යාලයෙහි මානව සම්පත් අභිවෘද්ධි ආයතනයෙහි සුළු මුදල් භෞතික තහවුරුකරණය පිළිබඳ අභ්‍යන්තර විගණන වාර්තාව
64. කොළඹ විශ්වවිද්‍යාලයේ දේශීය වෛද්‍ය විද්‍යා ආයතනයේ ප්‍රධාන පිරිමි නේවාසිකාගාරයේ වැඩිදියුණු කිරීම පිළිබඳ අභ්‍යන්තර විගණන වාර්තාව [AAA1/3/2015/12 (රු. 6,810,450.00)].
65. කොළඹ විශ්වවිද්‍යාලයේ කලා පීඨයේ වායු සමීකරණ රැහැන්ගැන්වීම පිළිබඳ අභ්‍යන්තර විගණන වාර්තාව [MD/MR/C/90/2015 (රු. 1,487,200.00)].
66. 2015/12/31 දිනට ජීව රසායන, අණුක ජීවවිද්‍යා සහ ජීවතාක්ෂණවේද ආයතනයේ වාණිජ සමාලෝචනය පිළිබඳ අභ්‍යන්තර විගණන වාර්තාව
67. කොළඹ විශ්වවිද්‍යාලයේ දේශීය වෛද්‍ය විද්‍යා ආයතනයේ යුනානි ඖෂධාගාරයේ (සැරසුම් කාමරය) වැඩිදියුණු කිරීම පිළිබඳ අභ්‍යන්තර විගණන වාර්තාව [AA1/3/2016/02(රු. 1,164,400.00)]
68. කොළඹ විශ්වවිද්‍යාලයේ දේශීය වෛද්‍ය විද්‍යා ආයතනයේ ගරාජයේ වැඩිදියුණු කිරීම පිළිබඳ අභ්‍යන්තර විගණන වාර්තාව [AAA/3/2016/01 (රු. 1,648,275.00)].
69. කොළඹ විශ්වවිද්‍යාලයේ විද්‍යාල මන්දිරයේ NODE මධ්‍යස්ථානයේ වැඩිදියුණු කිරීම පිළිබඳ අභ්‍යන්තර විගණන වාර්තාව [MD/MR/B/09/2016 (රු. 846,040.00)].
70. කොළඹ විශ්වවිද්‍යාලයේ ප්‍රධාන ගබඩා පරීක්ෂාව පිළිබඳ අභ්‍යන්තර විගණන වාර්තාව
71. ජීව රසායන, අණුක ජීවවිද්‍යා සහ ජීවතාක්ෂණවේද ආයතනයේ වාහන පරිහරණය පිළිබඳ අභ්‍යන්තර විගණන වාර්තාව
72. ජීව රසායන, අණුක ජීවවිද්‍යා සහ ජීවතාක්ෂණවේද ආයතනය 2015 වසරේ ලද විදේශ සැපයුම් පිළිබඳ අභ්‍යන්තර විගණන වාර්තාව
73. කොළඹ විශ්වවිද්‍යාලයේ දේශීය වෛද්‍ය විද්‍යා ආයතනයේ සන්වාගාරයේ කිරීමට යෝජිත වැඩිදියුණුකිරීම් පිළිබඳ අභ්‍යන්තර විගණන වාර්තාව [AA1/3/2016/07 (රු. 886,760.00)].
74. විද්‍යා පීඨයේ ශාක විද්‍යා අංශයේ සුළු මුදල් භෞතික තහවුරුකරණය පිළිබඳ අභ්‍යන්තර විගණන වාර්තාව
75. විද්‍යා පීඨයේ රසායන විද්‍යා අංශයේ බිම්මහලේ වැඩිදියුණුකිරීම් පිළිබඳ අභ්‍යන්තර විගණන වාර්තාව
76. විද්‍යා පීඨයේ පීඨාධිපති කායරාලයේ සුළු මුදල් භෞතික තහවුරුකරණය පිළිබඳ අභ්‍යන්තර විගණන වාර්තාව

77. කොළඹ විශ්වවිද්‍යාලයේ තෝරාගත් නේවාසිකාගාර 9ක ජල හා විදුලි පරිහරණය පිළිබඳ අභ්‍යන්තර විගණන වාර්තාව
78. අධ්‍යාපන පීඨයේ නව ගොඩනැගිල්ලේ විදුලි සෝපානය ලබා ගැනීම, ස්ථාපනය හා පරීක්ෂා කිරීම පිළිබඳ අභ්‍යන්තර විගණන වාර්තාව [MD//MR/B/73/2015 (රු. 5,245,000.00)]
79. නව කාන්තා නේවාසිකාගාරයේ ජල අපවහන පද්ධතිය ඉදි කිරීම පිළිබඳ අභ්‍යන්තර විගණන වාර්තාව [AA1/3/2016/04 (රු. 1,245,000.00)]
80. වෛද්‍ය විද්‍යා පශ්චාත් උපාධි ආයතනයේ 2015 පරිලේඛන අයිතම තහවුරු කිරීම පිළිබඳ අභ්‍යන්තර විගණන වාර්තාව
81. මානව සම්පත් අභිවෘද්ධි ආයතනයේ ගෙවීම් වවුචර අධීක්ෂණය පිළිබඳ අභ්‍යන්තර විගණන වාර්තාව
82. වෛද්‍ය විද්‍යා පශ්චාත් උපාධි ආයතනයේ ගෙවීම් වවුචර අධීක්ෂණය පිළිබඳ අභ්‍යන්තර විගණන වාර්තාව
83. කොළඹ විශ්වවිද්‍යාලයේ සෞඛ්‍ය මධ්‍යස්ථානය පිළිබඳ අභ්‍යන්තර විගණන වාර්තාව
84. විශ්වවිද්‍යාල පයෙඊෂණ ප්‍රතිපාදන ශක්තිමත් කිරීම පිළිබඳ අභ්‍යන්තර විගණන වාර්තාව
85. කොන්ත්‍රාත් සහ පැවරුම් පදනම මත සේවකයන්ට පාරිතෝෂික ගෙවීම් පිළිබඳ අභ්‍යන්තර විගණන වාර්තාව
86. විශ්වවිද්‍යාල ප්‍රතිපාදන කොමසමේ අංක 223 දරන චක්‍රලේඛය අනුව පී.ඩී.කේ. අඛණ්ඩවෘද්ධි මහත්මියට පාරිතෝෂික ගෙවීම්
87. කොළඹ විශ්වවිද්‍යාලයේ අධ්‍යායන හා අනධ්‍යයන කායර් මණ්ඩලයන්හි ආපදා ණය, පරිගනක ණය, කායර් මණ්ඩල ණය හා වාහන ණය පිළිබඳ අභ්‍යන්තර විගණන වාර්තාව
88. 2016 වෛද්‍ය විද්‍යා පශ්චාත් උපාධි ආයතනයේ පෞද්ගලික ලිපිගොනු සාම්පලයක් පරීක්ෂා කිරීම පිළිබඳ අභ්‍යන්තර විගණන වාර්තාව
89. කොළඹ විශ්වවිද්‍යාලයේ දේශීය වෛද්‍ය විද්‍යා ආයතනයේ ප්‍රධාන ගබඩා පරීක්ෂාව පිළිබඳ අභ්‍යන්තර විගණන වාර්තාව
90. වෛද්‍ය විද්‍යා පශ්චාත් උපාධි ආයතනයේ විවිධ අත්තිකාරම් පිළිබඳ අභ්‍යන්තර විගණන වාර්තාව
91. කොළඹ විශ්වවිද්‍යාලයේ දේශීය වෛද්‍ය විද්‍යා ආයතනයේ සුළු මුදල් භෞතික තහවුරුකරණය පිළිබඳ අභ්‍යන්තර විගණන වාර්තාව

92. කොළඹ විශ්වවිද්‍යාලයේ දේශීය වෛද්‍ය විද්‍යා ආයතනයේ ජල, විදුලි සහ දුරකථන බිල්පත් පිළිබඳ අභ්‍යන්තර විගණන වාර්තාව
93. කොළඹ විශ්වවිද්‍යාලයේ වාහන පරිහරණය පිළිබඳ අභ්‍යන්තර විගණන වාර්තාව
94. 2016 මානව සම්පත් අභිවෘද්ධි ආයතනයේ පෞද්ගලික ලිපිගොනු සාම්පලයක් පරීක්ෂා කිරීම පිළිබඳ අභ්‍යන්තර විගණන වාර්තාව
95. කෘෂි තාක්ෂණ සහ ග්‍රාමීය විද්‍යා ආයතනය විවිධ අන්තිකාරම් පිළිබඳ අභ්‍යන්තර විගණන වාර්තාව
96. ඩෙංගු මදර්න වැඩසටහන පිළිබඳ අභ්‍යන්තර විගණන වාර්තාව
97. කොළඹ විශ්වවිද්‍යාලයේ හැව්ලොක් කාන්තා නේවාසිකාගාරයේ සීමා තාප්පය ඉදිකිරීම පිළිබඳ අභ්‍යන්තර විගණන වාර්තාව [MD/MR/B/95/2015 (රු. 3,575,889.90)]
98. කොළඹ විශ්වවිද්‍යාලයේ මුත්තයිසා කාන්තා නේවාසිකාගාරයේ බාහිර මුද්‍රණ සහ සුළු අලුත්වැඩියා පිළිබඳ අභ්‍යන්තර විගණන වාර්තාව [MD/MR/B/99/2015 (Rs. 2,449,600.00)].
99. ශ්‍රීපාලි මණ්ඩපයේ විවෘත රංග ශාලාව ඉදිකිරීම පිළිබඳ අභ්‍යන්තර විගණන වාර්තාව
100. කොළඹ විශ්වවිද්‍යාලයේ දේශීය වෛද්‍ය විද්‍යා ආයතනයේ කාන්තා නේවාසිකාගාරයේ වැඩිදියුණුකිරීම පිළිබඳ අභ්‍යන්තර විගණන වාර්තාව [AA1/3/2016/08 (රු. 333,000.00)].
101. කොළඹ විශ්වවිද්‍යාලයේ මුත්තයිසා කාන්තා නේවාසිකාගාරයේ ඉදිරිපස සීමා තාප්පය ඉදිකිරීම පිළිබඳ අභ්‍යන්තර විගණන වාර්තාව [MD/MR/C/62?2015 (රු. 1,335,550.00)].
102. ශ්‍රීපාලි මණ්ඩපයේ අරුන්දතී ශාලාවේ ආලෝකකරණ වැඩිදියුණු කිරීම පිළිබඳ අභ්‍යන්තර විගණන වාර්තාව

පහත සඳහන් කොළඹ විශ්වවිද්‍යාලයේ ශිෂ්‍ය සංගම් පිළිබඳව මූල්‍ය විගණන අභ්‍යන්තර විගණනය විසින් සිදු කෙරිණි.

- i. කොළඹ විශ්වවිද්‍යාලයේ සංඛ්‍යාත කවය
- ii. කොළඹ විශ්වවිද්‍යාලයේ විද්‍යා පීඨ ශිෂ්‍ය සංගමය
- iii. මුස්ලිම් මද්ලිස් ශිෂ්‍ය සංගමය
- iv. කොළඹ විශ්වවිද්‍යාලයේ නීති පීඨ ශිෂ්‍ය සංගමය
- v. කොළඹ විශ්වවිද්‍යාලයේ උද්භිද විද්‍යා සංගමය
- vi. රසායනික සංගමය

- vii. වෛද්‍ය ශිෂ්‍ය හින්දු සංගමය
- viii. ඉතිහාස සංගමය
- ix. කළමනාකරණ සහ මූල්‍ය පීඨ ශිෂ්‍ය සභාව
- x. දුටුබ සංගමය
- xi. ශාස්ත්‍ර පීඨ ශිෂ්‍ය සංගමය
- xii. ගවේෂකයෝ සංවිධානය
- xiii. සමාජ විද්‍යා ශිෂ්‍ය සංගමය
- xiv. විද්‍යා සහ සත්ව විද්‍යා ශිෂ්‍ය සංගමය
- xv. කොළඹ විශ්වවිද්‍යාලයීය හින්දු ශිෂ්‍ය සංගමය
- xvi. අනධ්‍යයන කාර්ය මණ්ඩල තොරතුරු :

තනතුර	සේවකයින් සංඛ්‍යාව
ජ්‍යෙෂ්ඨ සහකාර අභ්‍යන්තර විගණක	01
ලිපිකරු	03
පරිගණක යෙදුම් සහකර	01
කාර්යාල සහයක	01
එකතුව	06

* කාර්යාලය හේතු මත විගණන වාර්තාවල පෞද්ගලික නම් සඳහන් නොවන බව කරුණාවෙන් සලකන්න

2016 දෙසැම්බර් 31 වන විට

කොළඹ විශ්වවිද්‍යාලය

මූල්‍ය තත්ත්ව වාර්තාව

	Note	2016 (Rs.)		2015(Rs.)	
		Rs			Rs
වත්කම්					
ජංගම වත්කම්					
මුදල් හා ඊට සමාන දෑ	1	291,720,682		316,420,640	
සැපයුම් හා සේවා සඳහා අත්තිකාරම්	2	119,266,200		62,898,214	
විවිධ අත්තිකාරම්	3	8,399,336		12,464,001	
පෙර ගෙවුම්		3,775,845		6,212,383	
බඩු තොග හා කොටස්		23,867,395		22,465,478	
සුළු ණයකරුවන්	4	427,809,776	874,839,233	462,992,890	883,453,606
ජංගම නොවන වත්කම්					
කායර් මණ්ඩලය සඳහා ණය සහ අත්තිකාරම්	5	132,846,851		135,247,757	
සැපයුම් හා සේවා සඳහා අත්තිකාරම්	2	21,907,108		70,427,288	
විවිධ අත්තිකාරම්	3	1,366,962		387,349	
සුළු ණයකරුවන්	4	16,297,432		14,938,792	
ආයෝජන	6	2,506,759,479		2,143,524,720	
දේපළ, පිරිසක හා උපකරණ	7	40,857,989,665		40,421,366,123	
සිදුවෙමින් පවතින වැඩ	8	1,263,868,022	44,801,035,520	1,050,778,104	43,836,670,132
මුළු වත්කම්			45,675,874,753		44,720,123,738
බැරකම්					
ජංගම බැරකම්					

ගෙවිය යුතු ගිණුම්	9	150,575,917		143,202,673	
උපවිත වියදම්		148,667,033		118,516,650	
නැවත ගෙවන තැන්පතු	10	9,051,437	308,294,387	20,978,449	282,697,772
ජංගම නොවන බැරකම්					
විලම්බිත ආදායම් වාසාපාති පාඨමාලා		827,894,984		643,763,183	
විලම්බිත ආදායම් පයෙර්ෂණ					
ප්‍රතිපාදන හා මධ්‍යස්ථාන		138,906,982		105,248,923	
පාරිතෝෂික සඳහා ප්‍රතිපාදන		504,982,012		431,406,440	
ගෙවිය යුතු ගිණුම්	9	92,056,587		12,907,532	
නැවත ගෙවන තැන්පතු	10	27,512,001	1,591,352,567	25,370,809	1,218,696,887
සම්පූර්ණ බැරකම්			1,899,646,953		1,501,394,660
ශුද්ධ වත්කම්			43,776,227,800		43,218,729,079
කොටස් / ශුද්ධ වත්කම්					
ප්‍රාග්ධනය					
ප්‍රාග්ධන ප්‍රදාන වැය		3,743,961,701		3,009,646,941	
වැය නොකළ ප්‍රාග්ධන ප්‍රදාන		155,616,537		128,889,218	
තෑගි සහ ආධාර	11	353,425,750	4,253,003,987	259,529,214	3,398,065,373
සමුච්චිත අරමුදල					
පොදු සංචිත ආදායම් සහ වියදම් A/C		19,004,980 (804,906,610)		19,004,980 (343,213,845)	

වත්කම් නැවත තක්සේරු රක්ෂිතය		38,668,804,204	37,882,902,573	38,756,102,103	38,431,893,238
සංචිත සහ සීමා අරමුදල්					
විශේෂ සංචිත	12	1,533,687,169		1,285,590,461	
පරිත්‍යාග අරමුදල		105,003,666		97,364,698	
වෙනත් අරමුදල්	13	1,630,404	1,640,321,239	5,815,310	1,388,770,469
සම්පූර්ණ කොටස් / ශුද්ධ වත්කම්			43,776,227,800		43,218,729,079

සකස් කිරීම



ආර්.එම්.එම්.එච්.ඩී රාජපක්ෂ
 ජ්‍යෙෂ්ඨ සහකාර මූල්‍යාධිකාරී

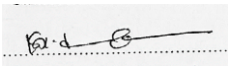

කේ.එස්.ටී. ස්වභූර්ලතා ජයසූරිය

මූල්‍යාධිකාරී

මෙම මූල්‍යමය ප්‍රකාශනය සකස් කිරීම සහ ඉදිරිපත් කිරීම සම්බන්ධයෙන් වගකීම කොළඹ විශ්වවිද්‍යාලයේ පාලක සභා සාමාජිකයන් සතුවේ.

මෙම මූල්‍යමය ප්‍රකාශන පාලක සභා මණ්ඩලය විසින් අනුමත කරන ලද අතර ඒ වෙනුවෙන් අත්සන් තබන ලදී.



මහාචාර්ය ලක්ෂ්මන් දිසානායක

උපකුලපතිතුමා



ආචාර්ය රාණි ජයමහ

පාලක සභා සාමාජික

කොළඹ වි.වි.

2016/12/31 දිනට

මූල්‍ය කායර් දැරීම

ආදායම	සටහන	2016 (රු.)						2015 (Rs.)	
		භාණ්ඩාගාරය	ව්‍යාප්ති පාඨමාලා	පර්යේෂණ පිරිසිදු	මධ්‍යස්ථාන	අරමුදල්	එකතුව		
(A) පුනරාවර්තන වියදම් සඳහා රජයේ ප්‍රදාන		2,397,000,000	-	-	-	-	2,397,000,000	2,238,000,000	
(B) ප්‍රතිසංස්කරණ සහ ප්‍රධාන එන්කම් නඩත්තුව වෙනුවෙන් රජයේ ප්‍රදාන		70,803,833	-	-	-	-	70,803,833	55,110,699	
(C) ක්‍රමානුකූල ප්‍රාග්ධන ප්‍රදාන		396,510,252	-	-	-	-	396,510,252	355,972,158	
(D) ශිෂ්‍යාධාර සඳහා ප්‍රදාන		45,885,300	-	-	-	-	45,885,300	24,317,900	
(E) මහජන සඳහා ප්‍රදාන) (I) වි.ප්‍ර.කො		149,202,550	-	-	-	-	149,202,550	83,621,800	
(II) මහජන භාරකාර අරමුදල් උපාංගය		145,205,250	-	-	-	-	145,205,250	109,911,500	
(F) ශ්‍රී ලංකාවේ විශ්වවිද්‍යාල ජාත්‍යන්තරීකරණය		27,559,681	-	-	-	-	27,559,681	26,350,516	

(G) දැනුම දියුණු කිරීම සහ ආයතනික සංවිධර්නය	921,900	-	-	-	-	921,900	3,843,164	
(H) පයෙර්ෂණ දිරිගැන්වීම	4,046,632	-	-	-	-	4,046,632	2,053,559	
(I) විදේශ ශිෂ්‍ය ශිෂ්‍යාන්ව	7,204,000	-	-	-	-	7,204,000	-	
(J) වි.ප්‍ර.කො. ප්‍රදාන හිඟ,සේ.භා.අ. වි.භා.අ	1,320,919	-	-	-	-	1,320,919	6,444,829	
(K) කා. ම. ස. ආ. සඳහා වි.කො.ස. ප්‍රදාන	-	-	-	-	-	-	2,000,000	
	3,245,660,317	-	-	-	-	3,245,660,317		2,907,626,125
	උත්පන්න ආදායම	විශාජ්ඛි පාඨමාලා	පර්යේෂණ ආධාර	මධ්‍යස්ථාන	අරමුදල්	එකතුව ප		
ලියාපදිංචි ගාස්තු - ප්‍රථම උපාධි	8,729,420	-	-	-	-	8,729,420	5,963,910	
ලියාපදිංචි ගාස්තු - පශ්චාත් උපාධි	734,559	-	-	-	-	734,559	1,339,000	
විභාග ගාස්තු -ප්‍රථම උපාධි	763,340	-	-	-	-	763,340	82,950	
විභාග ගාස්තු -පශ්චාත් උපාධි	724,100	-	-	-	-	724,100	405,500	
පාඨමාලා ගාස්තු -ප්‍රථම උපාධි	38,601,818	-	-	-	-	38,601,818	12,722,606	
පාඨමාලා ගාස්තු - පශ්චාත් උපාධි	4,087,750	-	-	-	-	4,087,750	5,916,500	
ණය සහ අන්තිකාරම් පොලී	5,370,626	-	-	-	-	5,370,626	5,367,093	
ආයෝජන පොලී							130,318,795	

	188,164,332	-	-	-	-	188,164,332	
ප්‍රකාශන විකුණුම් පරණ නොග විකුණුම්/අධිලි ද්‍රව්‍ය විකිණුම්	-	-	-	-	-	-	18,000
	2,027	-	-	-	-	2,027	3,676
ආයෝජන ආදායම් සැපයුම්කරුවන් ලියාපදිංචි කිරීමේ ගාස්තු	-	-	-	-	-	-	-
	1,105,000	-	-	-	-	1,105,000	1,058,500
දේපළ වලින් කුලී.	2,456,276	-	-	-	-	2,456,276	6,099,869
වෛද්‍ය ගාස්තු	16,800	-	-	-	-	16,800	910,700
පුස්තකාල දඩ	1,043,268	-	-	-	-	1,043,268	1,711,887
උපලබ්ධි ක්‍රියාකාරකම්	4,165,350	-	-	-	-	4,165,350	3,307,455
විවිධ ලැබීම්	49,786,400	-	-	-	-	49,786,400	35,403,131
වෙන්වීම් ගාස්තු	4,105,500	-	-	-	-	4,105,500	360,000
හුවමාරු ලැබීම්	610,322	-	-	-	-	610,322	1,235,279
ගිවිසුම් කඩකිරීමවලින් ලැබුණු අදායම	10,137,965	-	-	-	-	10,137,965	෧9,875,993
ව්‍යාප්ති පාඨමාලාවලින් ලැබූ අදායම	-	481,925,696	-	-	-	481,925,696	687,558,693
පයෙර්ෂණ ප්‍රදාන, මධ්‍යස්ථාන සහ ප්‍රදානවලින් ලත් ආදායම	-	-	75,458,813	15,398,464	186,299,318	277,156,595	223,782,658
ව්‍යාප්ති පාඨමාලාවලින්							7,983,237

ලද ආදායම		8,621,326	-	-	-	-	8,621,326		
ආධාර ලැබීම්		222,790	-	-	-	-	222,790	282,305	
		329,448,970	481,925,696	75,458,813	15,398,464	186,299,318	1,088,531,261		1,141,707,737
සමස්ත අදායම		3,575,109,287	481,925,696	75,458,813	15,398,464	186,299,318	4,334,191,578		4,049,333,862
වියදම් 1 - පෞද්ගලික සංවේනන		භාණ්ඩාගාරය	ව්‍යාප්ති පාඨමාලා	පර්යේෂණ ආධාර	මධ්‍යස්ථාන	අරමුදල්	එකතුව		
වැටුප් සහ වෙනත්	14	622,233,843	10,617,514	35,040,159	8,329,485	53,973,387	730,194,388	590,696,208	
. වි.අ.අ.	14	133,563,373	651,022	-	-	1,737,366	135,951,760	116,965,373	
විශ්‍රාම වැටුප්	14	55,372,870	-	-	-	-	55,372,870	44,392,148	
සේ.භා. අ.	14	39,562,435	100,311	-	-	263,165	39,925,910	32,380,173	
වැඩබලන ගාස්තු	14	607,920	-	-	-	-	607,920	190,021	
අතිකාල	14	35,218,014	843,376	31,077	26,136	3,754,091	39,872,693	29,872,826	
නිවාඩුදින ගෙවීම්	14	210,391	-	-	-	-	210,391	290,787	
බාහිර කමිකාවායර් වැටුප	14	31,628,890	82,943,234	-	-	-	114,572,123	26,097,382	
වෙනත් ගෙවීම්	14	1,043,575,190	59,803,653	-	-	-	1,103,378,843	938,353,349	
පයෙර්ෂණ දීමනා	14	104,757,667	-	-	-	-	104,757,667	100,647,998	1,879,886,264

		2066730591	154,959,110	35,071,236	8,355,621	59,728,009	2,324,844,566		
2 - වෙනත් පුනරාවර්තන වියදම්									
ගමනාගමන	14	9,035,331	68,263	5,816,027	1,276,936	12,839,279	29,035,837	8,732,193	
සැපයුම්	14	109,600,300	13,451,075	22,459,452	1,335,799	51,108,241	197,954,867	94,977,189	
වත්කම් නඩත්තු	14	51,597,550	4,765,851	-	-	-	56,363,401	41,798,595	
කොන්ත්‍රාත් සේවා	14	283,197,050	299,873	292,016	151,572	6,245,979	290,186,490	264,316,438	
වෙනත්	14	123,394,762	82,450,711	11,820,082	4,278,536	56,377,811	278,321,902	98,270,334	508,094,749
		576,824,993	101,035,773	40,387,578	7,042,843	126,571,310	851,862,497		2,387,981,014
(I) මහපොළ ශිෂ්‍යත්ව - UGC	14	149,202,550	-	-	-	-	149,202,550	83,621,800	
(II) මහපොළ භාරකාර අරමුදල් උපාංගය (EPF.)	14	145,205,250	-	-	-	-	145,205,250	109,911,500	
ශිෂ්‍යාධාර	14	45,885,300	-	-	-	-	45,885,300	24,317,900	
කෂය		462,060,394	-	-	-	-	462,060,394	412,544,588	
පාරිතෝෂික ව්‍යාජිනි පාඨමාලාවල වැය		103,644,270	-	-	-	-	103,644,270	38,411,238	
		-	-	-	-	-	-	379,673,565	
පයෙර්ෂණ ප්‍රදාන, මධ්‍යස්ථාන සහ ආධාර මත වැය		-	-	-	-	-	-	223,782,658	
ශිෂ්‍යත්ව සහ ශිෂ්‍යාධාර								282,305	

ගොඩනැගිලි පුනරාවර්ත වැය .- (ප්‍රතිසංස්කරණ ස්ථාවර වත්කම් පුනර් ඇගයීම මත වැය අබලි දේපළ මත පාඩු මුළු වියදම වියදමට වඩා ආදායමේ අතිරික්තය	14	222,790	-	-	-	-	222,790		
		70,803,833	-	-	-	-	70,803,833	55,110,699	
		-	-	-	-	-	-	4,855,995	
		4,303,038	-	-	-	-	4,303,038	2,802,449	1,335,314,698
		981,327,424	-	-	-	-	981,327,424		
3,624,883,009	255,994,883	75,458,813	15,398,464	186,299,318	4,158,034,487				
	225,930,813								
(49,773,721)		-	-	-		176,157,091		326,038,151	

කොළඹ විශ්වවිද්‍යාලය
2016.12.31 න් අවසන් වූ වසර සඳහා

මූල්‍ය සංසරණ ප්‍රකාශය

	2016		2015	
	රු.	රු.	රු.	රු.
ක්‍රියාත්මක ක්‍රියාකාරකම්වලින් ජනිත/(වැයවූ) මූල්‍ය ප්‍රවාහ				
සාමාන්‍ය ක්‍රියාකාරකම්වලින් අතිරික්ත		176,157,091		326,038,151
ගැලපුම්				
කැප	462,060,394		412,544,588	
ස්ථාවර වත්කම්වල ක්‍රමක්ෂය	(396,510,252)		355,972,158)	
පාරිතෝෂිත දීමනා වෙන්කිරීම	103,644,270		38,411,238	
පොලී අදායම	(193,534,958)		(135,685,888)	
උපලබ්ධි නොවූ විදේශ විනිමය ලාභය	(610,322)		(1,235,279)	
කල්බදු පොලී ගෙවීම්	3,011,526			
වත්කම් ප්‍රත්‍යාගතනයෙන් පාඩු	-		4,855,995	
වත්කම් බැහැර කිරීම්වලින් පාඩු	4,303,038	(17,636,305)	2,802,449	(34,279,055)
කාරක ප්‍රාග්ධන වෙනස්වීම්වලට පෙර ක්‍රියාත්මක අතිරික්තය		158,520,787		291,759,096
කාරක ප්‍රාග්ධන වෙනස්වීම්				
ගබඩා සහ භාණ්ඩ නොගවල වැඩිවීම	(1,401,917)		(7,584,503)	
වෙනත් ලැබිය යුතු ලැබීම්වල අඩුවීම	33,824,475		(131,935,717)	
පෙර ගෙවූම්වල අඩුවීම	2,436,538			
අත්තිකාරම්වල වැඩිවීම	(2,361,848)			
උපචිත වැඩිවීම	30,150,383			
ගෙවියයුතු තැන්පතු අඩුවීම	(9,785,821)			
ගෙවියයුතු වැඩිවීම	86,522,299	139,384,111	222,184,289	82,664,069
මෙහෙයුම් ක්‍රියාකාරකම්වල භාවිත මුදල් ප්‍රවාහ		297,904,897		374,423,165
පාරිතෝෂිත ගෙවීම්	(30,068,698)	(30,068,698)	(21,424,242)	(21,424,242)
මෙහෙයුම් ක්‍රියාකාරකම්වල භාවිත ඉද්ධ මුදල් ප්‍රවාහ		267,836,200		352,998,923
ආයෝජන ක්‍රියාකාරකම් වෙන්/(භාවිත) මුදල් ප්‍රවාහ				
ස්ථාවර වත්කම් අත්පත්කර ගැනීම්	(805,390,685)		(240,344,126)	
කෙරෙහින් පවතින වැඩ	(213,089,918)		(516,415,940)	

ආයෝජන වැඩිවීම්	(363,234,760)		(406,738,878)	
ස්ථාවර වත්කම් බැහැර කිරීමෙන් ශේෂය	1,854,692		733,720	
ආයෝජන වෙනත් පොලී	67,047,075	(1,312,813,56)	39,874,533	(1,122,890,691)
ආයෝජන ක්‍රියාකාරකම් වෙනත්/(භාවිත) මුදල් ප්‍රවාහ		(1,044,977,397)		(769,891,768)
මූල්‍ය ක්‍රියාකාරකම් වෙනත්/(භාවිත) මුදල් ප්‍රවාහ				
ප්‍රාග්ධන වියදම් සඳහා රජයේ ප්‍රදානය	632,000,000		615,000,000	
අභ්‍යන්තර අරමුදලේ ශුද්ධ ලැබීම්	404,987,592		131,718,530	
කල්බදු ගෙවීම්	(16,710,153)	1,020,277,439	-	746,718,530
මුදල් සහ මුදල් හා සම දෙහි ශුද්ධ වැඩිවීම්		(24,699,958)		(23,173,238)
කාල පරිච්ඡේදය ආරම්භයේදී මුදල් සහ මුදල්වලට සමාන දේ		316,420,640		134,818,816
කාල පරිච්ඡේදය අවසානයේ මුදල් සහ මුදල්වලට සමාන දේ		291,720,682		111,645,578
මුදල් සහ මුදල්වලට සමාන දෙයෙහි ශුද්ධ වැඩිවීම්		(24,699,958)		(23,173,238)

කොළඹ විශ්ව විද්‍යාලය

2016.12.31 න් අවසන් වූ වර්ෂය සඳහා කොටස්/ ශුද්ධ වත්කම් වෙනස්වීම් ජරකාශය

විස්තරය	වැය කළ ප්‍රාග්ධන අරමුදල්	වැය නොකළ ප්‍රාග්ධන අරමුදල්	සංචිත සහ සීමිත අරමුදල්	තෘතීය සහ ආධාර	වත්කම් ප්‍රතිනිකේත සංචිත	ආදායම් සහ වියදම්	එකතුව
2014 ජනවාරි 01 වන දිනට ශේෂය	3,009,646,941	128,889,218	1,388,770,469	259,529,214	38,756,102,103	324,208,865	43,218,729,079
වෘත්තීය තුළ වැය කළ සහ වැය නොවූ ප්‍රාග්ධන ප්‍රදාන	734,314,760	26,727,319					761,042,078
පරිත්‍යාග ක්‍රමක්ෂය				93,896,536			93,896,536
වත්කම් ප්‍රතිනිකේත සංචිත ක්‍රමක්ෂය					(87,297,899)		(87,297,899)
කාල පරිච්ඡේදය සඳහා අතිරික්තය/(හිඟය)						176,157,091	176,157,091
අරමුදල් මාරුකර යැවීම්						(516,350,402)	516,350,402
අරමුදල්වල ශුද්ධ සංවලනය			130,051,316				130,051,316
ලෝගු කුලියට ගැනීමේ ගාස්තු ගිණුමට මාරුකිරීම			2,109,600			(2,109,600)	-
පොලී ආදායමට මාරු කිරීම -VC අරමුදල			4,721,775			(4,721,775)	-
පොලී ආදායමට මාරු කිරීම -UCDF අරමුදල			50,689,358			(50,689,358)	-
පොලී ආදායමට මාරු කිරීම - සීමිත අරමුදල			63,978,721			(63,978,721)	-
2014 දෙසැම්බර් 31 වන විට ශේෂය	3,743,961,701	155,616,537	1,640,321,239	353,425,750	38,668,804,204	(785,901,630)	43,776,227,800

කොළඹ විශ්වවිද්‍යාලයේ මුදල් ප්‍රකාශන ගිණුම් ප්‍රතිපත්ති සාරාංශ සටහන්

1. ආයතනික තොරතුරු

1.1 නෛතික හා නිත්‍ය ස්වරූපය

කොළඹ විශ්වවිද්‍යාලය 1978 අංක 16 දරණ විශ්වවිද්‍යාල පනතින් ස්ථාපිත කර ඇත. එහි ප්‍රධාන පරිපාලනය කොළඹ 3, කුමාරතුංග මුණිදාස මාවතෙහි අංක 94 යන ලිපිනයෙහි පිහිටි විද්‍යාල මන්දිරයෙහි සිදු වෙයි.

1.2. වලංගුභාවය

මෙම මූල්‍ය ප්‍රකාශන විශ්වවිද්‍යාල පාලක සභාව විසින් සම්මත කරන ලද්දේ 2017 මාර්තු 08 වනදාය.

1.3. කාලසීමාව

වාර්ෂිකව අදාළ වන කාලසීමාව 2016 ජනවාරි 01 වනදා සිට දෙසැම්බර් 31 වනදා දක්වාය.

2. පිළියෙල කිරීමේ පදනම සහ විශේෂිත ගිණුම් ප්‍රතිපත්ති

2.1 පිළියෙල කිරීමේ පදනම

කොළඹ විශ්වවිද්‍යාලයීය මූල්‍ය ප්‍රකාශන ශ්‍රී ලංකා පොදු ගිණුම් ප්‍රතිපත්තිවලට අනුකූල වන ලෙස ඓතිහාසික පිරිවැය මත පිළියෙල කර ඇත.

2.2. තුලනාත්මක විස්තර

භාවිතා කර ඇති සියලු මූල්‍ය ප්‍රතිපත්ති පසුගිය වසරෙහිදී භාවිත මූල්‍ය ප්‍රතිපත්ති හා සැසඳෙන අතර අවශ්‍ය තන්හිදී සන්සන්දනය සඳහා අවශ්‍ය අගයන් මෙම වසරෙහි ඉදිරිපත් කිරීම හා සැසඳීමේදී එකී වෙනස් වීම් හා අනුකූලවීම සඳහා ගළපා ඇත. තවද පවත්නා ආයතනයක් යන පදනම මත පිහිටා මූල්‍ය ප්‍රකාශන පිළියෙල කර ඇත.

විශ්වවිද්‍යාලයීය ශිෂ්‍ය සංගම්වල සහ කොළඹ විද්‍යා සහ තාක්ෂණ කවුළුවේ මූල්‍ය ප්‍රකාශයන් මෙම මූල්‍ය ප්‍රකාශයන් තුළ අඩංගුකර හෝ එක් කර නොමැත. කොළඹ විද්‍යා සහ තාක්ෂණ කවුළුව 2007 අංක 7 දරන සමාගම් පනත යටතේ ඇපයෙන් සීමිත සමාගමක් ලෙස පිහිටවන ලද්දකි.

2.1.2 අනුකූලතාවය පිළිබඳ ප්‍රකාශනය

කොළඹ විශ්වවිද්‍යාලයේ මූල්‍ය ප්‍රකාශන ශ්‍රී ලංකා පොදු ගිණුම්කරණ ප්‍රමිතිවලට (SLPSAS) අනුකූලව සකස් කරන ලදී.

මෙම මූල්‍ය ප්‍රකාශන මූල්‍ය තත්ව ප්‍රකාශය, මූල්‍ය කායර්දශර්ෂ ප්‍රකාශය, මූල්‍ය සංසරණ ප්‍රකාශනය, කොටස් විචලනය පිළිබඳ ප්‍රකාශය සහ මූල්‍ය ප්‍රකාශන පිළිබඳ සටහන්වලින් සමන්විත වේ.

2.1.3. ද්‍රව්‍යවාදය හා සමුහනය

සමාන අයිතම සහිත ද්‍රව්‍ය එක්ව වගකීයකරණය කර ඇති අතර ස්වභාවයෙන් හෝ කායර් වශයෙන් අසමාන අයිතම වෙන්වෙන්ව දක්වා ඇත.

2.1.4. අනුලම්බගත කිරීම

ශ්‍රී ලංකා පොදු ගිණුම් ප්‍රතිපත්තිවලින් ඉල්ලා සිටින විට හෝ අවසර දෙන අවස්ථාවල හැර අනෙක් සෑමවිටම වත්කම් හා බැරකම්, අය සහ වැය අනුලම්බගත කර නැත.

2.1.5. අඛණ්ඩ පැවැත්ම පිළිබඳ මූලධර්මය

විශ්වවිද්‍යාලය සිය අඛණ්ඩ පැවැත්ම පිළිබඳ ස්වයං ඇගයීමක යෙදී ඇති අතර දෘශ්‍ය අනාගතයේදී සිය අඛණ්ඩ පැවැත්ම නොපිරිහෙලා පවත්වා ගැනීමට ඇති හැකියාව පිළිබඳ සැහීමකට පත්වේ. එසේම සිය අඛණ්ඩ පැවැත්ම පිළිබඳ සුවිශේෂී සැක මතුකළහැකි ද්‍රව්‍යමය අස්ථිරතාවයක් පිළිබඳ සනාතන සභාව දැනුවත් නොවේ. එබැවින් කොළඹ විශ්වවිද්‍යාලයේ මූල්‍ය ප්‍රකාශන අඛණ්ඩ පැවැත්ම පිළිබඳ මූලධර්මය මත පදනම්ව සකසා ඇත.

2.1.6. මූල්‍ය තත්ත්වයන් පිළිබඳ ප්‍රකාශන දිනයෙන් පසු සිදු වූ සිදුවීම්

මූල්‍ය තත්ත්ව ප්‍රකාශන දිනයෙන් පසු සිදුවූ සියලු සැලකිය යුතු අවස්ථා සැලකිල්ලට භාජනය කර ඇති අතර මූල්‍ය ප්‍රකාශනයන්හි අවශ්‍ය තත්වීදී සුදුසු ගැළපීම් හා එළිදරව් කිරීම් සිදු කර ඇත.

2.1.7. කෘත්‍යාත්මක සහ ව්‍යවහාරික මුදල් ඒකකය

කොළඹ විශ්වවිද්‍යාලයේ මූල්‍ය ප්‍රකාශන වල අයිතම විශ්වවිද්‍යාලය ක්‍රියාත්මක වූ ප්‍රාථමික ආථරීක පසුබිම මත (කෘත්‍යාත්මක මුදල් ඒකකය) ගණනය කර ඇත. මෙම මූල්‍ය ප්‍රකාශන සකස්කර ඉදිරිපත් කර ඇත්තේ ශ්‍රී ලංකා රුපියල් වලිනි.

2.1.8. විදේශ මුදල් ගනුදෙනු

සියලු විදේශ මුදල් ගනුදෙනු අදාළ ගනුදෙනු සිදුවනවිට පැවති විනිමය අනුපාතය අනුව ශ්‍රී ලංකා රුපියල්වලට පරිවහර්කය කර ඇත.

2.1.9. වැට්ටීම

ශ්‍රී ලංකා පොදු ගිණුම්කරණ ප්‍රමිතිවලින් වෙනත් අයුරකින් අවසර දී ඇත්නම් මිස මූල්‍ය ප්‍රකාශන වල සඳහන් මුදල් ප්‍රමාණ ආසන්න රුපියලට වටයා ඇත.

3. විශේෂිත ගිණුම් ප්‍රතිපත්ති

3.1 දේපල, පිරිසත හා උපකරණ

භූමි, ගොඩනැගිලි, විද්‍යාගාර හා ඉගැන්වීම් උපකරණ, ගෘහ භාණ්ඩ හා වැද්දුම, පුස්තකාල පොත් හා වාර සහරා, මෝටර් වාහන, උපාධි ලෝගු, සහ රජයේ ප්‍රදාන, පයෙර්ෂණ ප්‍රදාන, අභ්‍යන්තරිකව ජනිත අරමුදල් සහ පරිත්‍යාග මගින් ලබා ගත් වෙනත් වත්කම්

3.1.1. හඳුනාගැනීමේ පදනම

දේපල, පිරිසත හා උපකරණ හඳුනාගෙන ඇත්තේ ආයතනය වෙත ඒවායෙන් යථා කාලයේදී බොහෝ කොට මූල්‍යමය වාසිදායී තත්ත්වයන් ගලා ඒමේ හැකියාවක් ඇත්නම් පමණක් හා එකී අයිතමයේ පිරිවැය විශ්වසනීය ලෙස ගිණිය හැකි නම් පමණි.

3.1.1.1. සමාරම්භක හඳුනා ගැනීම

උපකරණ ප්‍රාග්ධනික කර ඇත්තේ ඒවායේ ස්වභාවය පදනම් කර ගෙනයි. උපකරණ ස්පාශ්‍ය වත්කම් නම් වසරකට වැඩි ආයු කාලයකින් හෙබි රු. 2,500.00කට වඩා වැඩි මිල පිරිවැයක් ඇත් නම් ඒවා ප්‍රාග්ධන වත්කම් ලෙස හඳුනා ගෙන ඇත. වත්කමක ආයුකාලයේ තීරකය එහි වගරීකරන ඊක් මත තෝරා ගැනෙන අතර එය වසර 4 සිට 20 දක්වා දිවෙයි.

3.1.1.2 පවත්නා ස්ථාවර වත්කම් මත පසුව ඇති වූ වියදම්

පහත දැක්වෙන ගනයන්ට අයත් නොවන විටදී යම් ස්පාශ්‍ය වත්කම් මත සිදුකරන ලද වියදම් එකී වියදම සිදුකරන ලද කාලපරිච්ඡේදය තුළ මූල්‍ය ක්‍රියාකාරිත්වය පිළිබඳ ප්‍රකාශයෙහි ඇතුළත්කර දක්වා ඇති අතර එහිදී එය ප්‍රාග්ධනික කර අදාල පදනම් මත පිහිටා ක්‍ෂය ගණනයට ලක් කර ඇත.

- ස්ථාවර වත්කම්වල වෙළඳපොළ වටිනාකම යථාකාලයන්හිදී ඉහළ යන ලද අවස්ථාවන්හි
- වත්කම් පරාසයේ ප්‍රමාණාත්මක වැඩි විමකදී
- ප්‍රතිදානයෙහි තත්වයේ තීරසාර වධර්නයක් හෝ ක්‍රියාකාරී පිරිවැයෙහි අඩු විමක්
- අලුත්වැඩියාවෙන් හා නඩත්තුවෙන් ස්ථිරවන ප්‍රමාණයටද වඩා සැලකිය යුතු අන්දමේ වත්කම් ආයු වධර්නයක්

3.1.2 හඳුනාගැනීමෙන් පසු ගණනයකිරීම්

3.1.2.1. පිරිවැය ආකෘතිය

හඳුනාගැනීමෙන් පසු භූමිය, ගොඩනැගිලි, මෝටර් රථවාහන, විද්‍යාගාර සහ ඉගනුම් ආධාරක හැර ක්‍රීඩා භාණ්ඩ, වෙනත් උපකරණ, ගෘහ භාණ්ඩ හා පිරිවැද්දුම්, දේපළ, පිරියත හා උපකරණ හීන වන ශේෂ ක්‍රමයට ගණනය කර ඇත.

3.1.2.2 ප්‍රත්‍යාගණන ආකෘතිය

මූලික හඳුනාගැනීමෙන් පසු පහත සඳහන් විශ්වසනීය ලෙස ගිණිය හැකි සමතුලිත මිලක් සහිත සහ ප්‍රත්‍යාගනන දිනය වනවිට සමුච්චිත ක්ෂයකින් හෝ සමුච්චිත පලදුට්ඨකින් තොර වූ දේපළ, පිරියත හා උපකරණ ප්‍රත්‍යාගනනයට ලක් කර ඇත. භූමිය හා ගොඩනැගිලි, මෝටර් රථවාහන, කායර්ල උපකරණ, විද්‍යාගාර හා ඉගනුම් උපකරණ, ගෘහ භාණ්ඩ හා පිරිවැද්දුම්, ක්‍රීඩා භාණ්ඩ.

3.1.2.3. ක්ෂයවීම්

මූල්‍ය ක්‍රියාකාරීත්වය පිළිබඳ ප්‍රකාශයේ දේපල, පිරියත හා උපකරණ සඳහා ඒවා භාවිතය සඳහා ගන්නා ලද දිනයේ පටන් ඒවායේ ඇස්තමේන්තුගත ඵලදායී ජීවිත කාලය මත සරල මාගර් ක්‍රමය යටතේ ගණනය කර ක්ෂය හඳුනා ගෙන ඇත. ඉඩම් සඳහා ක්ෂය ගණනයක් කර නොමැත. ඇස්තමේන්තුගත ඵලදායී ආයුකාලයන් මෙසේය;

විස්තරය	ඇස්තමේන්තුගත ඵලදායී ආයුකාලය
ගොඩනැගිලි	වසර 20
ගෘහභාණ්ඩ සහ උපකරණ	වසර 10
විද්‍යාගාර හා ඉගැන්වීම් උපකරණ	වසර 05
සවිකිරීම් හා ඇඳුම්	වසර 10
පුස්තකාල පොත්, වාර සභරා හා ලෝගු	වසර 05
මෝටර් වාහන	වසර 05
මෘදුකාංග පැකේජ	වසර 05
ක්‍රීඩා භාණ්ඩ	වසර 04

ක්ෂය වෙන් කිරීම් අදාළ වත්කම මිලයට ගත් වෂරයේ සිට එය භාවිතා කළ කාල සීමාව මත පදනම් ව එය විකුණා දමන ලද වෂරය දක්වා ගණනය කිරීමේ දී එය අත්පත් කර ගත් මස හා එය විකුණනු ලබන මාසය සඳහා සම්පූර්ණ ක්ෂය වෙන් කරමින් ගණනය කර ඇත.

3.1.2.4. කල්බදු හා මූල්‍ය කල්බදු

විශ්වවිද්‍යාලයේ හිමිකමට අදාළ සැලකිය යුතු සියලුම අවදානම් සහ ප්‍රතිලාභ කල්බදු යන්නෙන් මෙහිදී අදහස් වේ. මූලික හඳුනා ගැනීම මත දේපල, පිරියත හා උපකරණ ඒවායේ සාධාරණ මිල හෝ අවම කල්බදු මිල යන දෙකෙන් අවම මිලට ගණනය කරනු ලබයි. මූලික හඳුනාගැනීමෙන් පසු එම වත්කමට අදාළ ගිණුම් ප්‍රතිපත්තිය මත එම වත්කම ගණනය කරනු ලැබේ.

මූල්‍ය කල්බදු යටතේ එන අවම ගෙවීම් මූල්‍ය වියදම් සහ උපචිත වගකීම් අතර බෙදියයි. කල්බදු කාලය තුළ වගකීමේ ශේෂය සඳහා ස්ථාවර පොලී වාරික අනුපාතයක් පවත්වා ගතහැකි පරිදි මූල්‍ය වියදම කාල වකවානු අතර බෙදනු ලැබේ.

- i. වනවිට පහත සඳහන් ශේෂයන් දේපල, පිරියත හා උපකරණවල අඩංගු විය.
 1. මෝටර් රථවාහන වැය රු. . 56,585,195.00
 2. සමුච්චිත ක්ෂය රු. 11,583,132.55

3.1.2.5. පරිශ්‍ර නඩත්තුව

විශ්වවිද්‍යාලය සතුව වරින්වර සමාලෝචනයට ලක්වන නඩත්තු සැලසුමක් පවතින අතර දැනට සිදු වෙමින් පවතින නඩත්තු කටයුතු සිදුවන්නේ ඒ අනුවය. නඩත්තු වියදම උපචිත ලෙස ආදායම් හා වියදම් ගිණුමට යොමුකෙරේ.

3.1. කෙරෙහිත් පවතින ප්‍රාග්ධන කාර්යයන්

වෂර්‍ය තුළ සිදුවූ එහෙත් මූල්‍ය තත්ව ප්‍රකාශනය සකසන දිනය වනවිට නිමවී නොතිබූ ප්‍රාග්ධන වියදම් කෙරෙහිත් පවතින ප්‍රාග්ධන කාර්යයන් ලෙස දැක්වෙන අතර වෂර්‍ය තුළ නිමවා භාවිත කරන ලද ප්‍රාග්ධන වත්කම් දේපල, පිරියත හා උපකරණ ලෙස මාරු කර ඇත.

3.2. ජංගම වත්කම්

ශේෂ පත්‍රයෙහි වගරීකරණය කරන ලද ජංගම වත්කම් ශේෂ පත්‍ර දිනෙන් පසු වසරක් ඇතුළත පියවා ගනු ලබන වත්කම් වේ.

3.3.1. බඩු වට්ටෝරු හා තොග

පිරිවැය හා ශුද්ධ උපලබ්ධි වටිනාකම අතර වඩා අඩු අගය මත බඩු තොග පෙන්වාදී ඇත. සමස්ත වශයෙන් පිරිවැය පෙර පිවිසි පෙර නිකුත් පදනමක් මත ගණනය කරනු ලබන අතර එහිදී අදාළ තොග අත්පත් කර ගැනීමටත්, ඒවා පවත්නා තත්වයට පත්කරලීමට හා පවත්නා ස්ථානයට ගෙන ඒමටත් වැයවූ වියදම ඊට ඇතුළත් වෙයි.

3.3.2. අතැති මුදල්

රු. 291,720,682.00ක්වූ මුදල් හා ඊට තුල්‍යයන් අතර 2016-12-31 ලද රු. 256,395.26ක් ඇතුළත් අතර අතැති මුදල් 2017- 01-01 බැංකුගත තරන ලදී.

3.3.3. ලැබියයුතු

2016.12.31 වනවිට ගිවිසුම් හා බැඳුම්කර කඩ කිරීම් වෙනුවෙන් කායර් මණ්ඩල සාමාජිකයන් වෙතින් රු. 40,091,979.02ක් අයවීමට නියමිතව තිබිණි.

3.5 ජංගම බැරකම්

1.2. ශේෂ පත්‍රයෙහි වගරීකරණය කරන ලද ජංගම බැරකම් ශේෂ පත්‍ර දිනෙන් පසු වසරක් ඇතුළත පියවනු ලැබීමට නියමිත වගකීම් වෙයි. හඳුනාගත් සියලු බැරකම් මූල්‍ය ප්‍රකාශන පිළියෙල කිරීමේදී සැලකිල්ලට ගෙන ඇත

3.4.2. 6 පාරිතෝෂික වෙන්කිරීම්

ශේෂ පත්‍ර දිනට 1983 අංක 12 දරණ පාරිතෝෂික ගෙවීම් පිළිබඳ පනත යටතේ විශ්‍රාම පාරිතෝෂික ගෙවීම් සිදුකිරීමට සුදුසුකම් සැපිරීම සඳහා අවශ්‍ය කරන අවම සේවා කාලය අදාළ සේවකයන් අතුරින් කිසිවෙකු හෝ කිහිප දෙනෙකු විසින් සම්පූර්ණ කර නොමැති වුවත් සෑම සේවකයෙකුම එම ගෙවීමට හිමිකම් ලබයි යන උපකල්පනයට යටත් ව සියලු අදාළ සේවකයන් ශේෂ පත්‍ර දින දී විශ්‍රාම ලබයි නම්, ගෙවිය යුතුවන මුදල මත පාදක කර ගෙන පනතට අනුව ගෙවිය යුතු පාරිතෝෂික සඳහා මූල්‍ය ප්‍රකාශයන්හි වෙන්කිරීම් සිදුකර ඇත.

3.4.3. අසම්භාව්‍ය වගකීම්

. නීතිමය තත්ත්ව පදනම් කොට ගෙන ඇති වන වගකීම් සම්බන්ධයෙන් කිසිදු වෙන් කිරීමක් ගිණුම්වල සිදුකොට නොමැත. 2015 දෙසැම්බර් 31 දිනට ඇස්තමේන්තු කර ඇති මුද්‍ර වගකීම් රුපියල් මිලියන 5 කි.

3.5. කොටස්

3.5.1. ප්‍රාග්ධන ප්‍රදාන

ලංකා රජයේ මහා භාණ්ඩාගාරයෙන් ලද ප්‍රතිපාදන LKAS 20 අනුව මූල්‍ය ප්‍රකාශන වල දැක්වේ. ගිණුම්කරණ ප්‍රමිත අනුව වත්කම් අත්පත් කර ගැනීම සඳහා භාවිතා කරන ලද රාජ්‍ය ප්‍රතිපාදනවලින් වගකීම් අඩුකර එම අගය විලම්භිත ආදායම් ලෙස හඳුනා ගෙන වත්කමේ එලදායි ආයුකාලයේදී ක්‍රමක්ෂය කර ඇත.

3.5.2. සුනරාවර්තන ප්‍රදාන

සුනරාවර්තන ප්‍රදාන ශේෂ පත්‍රයෙහි මුදල් පදනමින් දැක්වේ. ස්ථාවර වත්කම් සුනරුත්ථාපනයට හා නව ගොඩනැගිලි සඳහා ප්‍රාග්ධනය සැපයීම් අවශ්‍ය ස්ථාවර කෙරෙමින් පවතින ප්‍රාග්ධන කායර් හෝ ප්‍රාග්ධන වත්කම් ලෙස දැක්වේ.

3.5.3. අභ්‍යන්තර සීමිත වත්කම්

. අභ්‍යන්තර සීමිත වත්කම් වලට අයත් වන්නේ විශේෂ අරමුණුවලට අදාළ අරමුදල්ය. පියවීමට අරමුදල්වලින් වසර අවසානයේ අධ්‍යයන අංශ අරමුදල්වල වැයනොවූ එකතුව දක්වයි.

3.5.4. අනුරක්ෂණ අරමුදල්

විශ්වවිද්‍යාලය ලැබූ සීමිත පරිත්‍යාග වේ. අනුරක්ෂණ ආයෝජනයෙන් ලැබෙන ප්‍රතිලාභ පරිත්‍යාගශීලීන්ගේ අරමුණු වලට යෙදේ.

3.6. ආදායම් හඳුනාගැනීම

3.6.1. සුනරාවර්තන වැය මහපොල හා ශිෂ්‍යාධාර සඳහා රජයේ ආධාර
ප්‍රතිපාදන මුදල් පදනම මත හඳුනා ගැනේ.

3.6.2. ගාස්තු අයකරන පාඨමාලා ආදායම්

ගාස්තු අයකරන පාඨමාලා ආදායම් වියදම මත හෝ වාරානුකූලව හඳුනා ගැනේ.

3.6.3. . මූල්‍ය ආදායම

මූල්‍ය ආදායම උපචිත පදනම මත පවතින පොලී අනුපාතයට අනුව SLPSAS නැතිවීම නිසා LKAS 39 අනුව යොදා ඇත.

3.7. වියදම් හඳුනා ගැනීම

3.7.1. විශ්වවිද්‍යාලයේ සියලු ක්‍රියාකාරකම් වල වියදම උපචිත පදනමින් ශේෂ පත්‍රයට ඇතුළත් කර ඇත.

3.7.2. ප්‍රථම උපාධි අධ්‍යාපනය වෙනුවෙන් වූ සියලු වියදම් රජයේ පුනරාවර්තන ආධාරවලට ගිණුම් තබා ඇත.

3.7.3. විශ්වවිද්‍යාලයේ ඉගෙනීමේ ශක්‍යතාව පවත්වාගෙන යාමට හෝ වධර්නය කිරීමට ස්ථිර ස්වභාවයේ වත්කම් අත්පත්කරගැනීමේදී හෝ ඒවා වැඩිදියුණු කිරීමේදී වැය වූ සියලු වියදම් ප්‍රාග්ධන වියදම් ලෙස සලකා ඇත.

3.7.4. විශ්වවිද්‍යාලයේ කටයුතු කිරීමේ කාර්යාල කිරීම හා කාර්යක්ෂම ලෙස ප්‍රාග්ධන වත්කම් නඩත්තුව අතර සෘජු සම්බන්ධතාව පදනම් කරගෙන වියදම් හඳුනාගෙන ඇත. ඒවා වසර සඳහා ආදායම් අතිරික්තය/හිඟය හඳුනාගැනීමේදී අදාළ වියදම් වශයෙන් ගිණුම්ගත කර ඇත.

3.8. මුදල් ප්‍රවාහ ප්‍රකාශය

මුදල් ප්‍රවාහ ප්‍රකාශය පිළියෙල කර ඇත්තේ වක්‍ර ක්‍රමය භාවිතා කරමින් ශ්‍රී ලංකා ගිණුම් ප්‍රමිත 2 අනුවය. එමගින් මෙහෙයම් ක්‍රියාකාරකම්, මූල්‍ය ක්‍රියාකාරකම් හා ආයෝජන ක්‍රියාකාරකම්වල දළ මුදල් ලැබීම් හා දළ මුදල් ගෙවීම් හඳුනාගෙන ඇත. මුදල් හා ඊට තුල්‍යයන් කෙටිකාලීන, ඉහල ද්‍රවශීලතා සහිත ව්‍යාප්තියක් කළ හැකි අගය වෙනස්වීමේ සුළු අවදානමක් සහිත ආයෝජන වේ.

3.9. අසම්භාව්‍ය බැරකම්

සියලු බැරකම් හඳුනා ගැනීමේදී සියලු අවදානම් පිළිබඳ සලකා ඇත. ඒවානම් අවිනිශ්චිත අනාගතය මත රඳා පවත්නා සිදුවීම් වලට අදාළ බැඳීම් හෝ ආර්ථික ප්‍රතිලාභ ලැබිය නොහැකි, නැතහොත් ආර්ථික ප්‍රතිලාභ මිනිය නොහැකි විය. මූල්‍ය තත්ව ප්‍රකාශයේ අසම්භාව්‍ය බැරකම් සඳහන් නොවේ.

3.10 විදේශීය ව්‍යවහාර මුදල්

ගණුදෙනුව සිදුවූ දිනට බලපැවැත්වූ අනුපාතය අනුව විදේශීය ව්‍යවහාර මුදල්වලින් සිදුකළ ගණුදෙනු සටහන් කර ඇත. විදේශීය ව්‍යවහාර මුදලින් වන බැංකු ශේෂයන් ශේෂ පත්‍ර දිනට බලපැවැත්වූ විනිමය අනුපාතයට අනුව පරිවර්තනය කර ඇත. සියලු වෙනස්කම් ආදායම් ගිණුමට ඇතුළත් කර තිබේ.

කොළඹ විශ්වවිද්‍යාලය

2016 දෙසැම්බර් 31 න් අවසන් වූ වසර සඳහා මූල්‍ය තත්වය පිළිබඳ සටහන්

(සංඛ්‍යා ආසන්න රුපියලට වටසා ඇත.)

සටහන 01	2,016	2015
මුදල් හා මූල්‍ය පර්යාය	(Rs)	(Rs)
සුළු මුදල් අග්‍රිමය	598,670	12,266
භාණ්ඩාගාර අරමුදල්		
මුදල් පොතේ ඉතිරිය- 086-100-1911-89654-CH	135,600,082	8,015,277
මුදල් පොතේ ඉතිරිය -1001-9317-0314-FM	2,494,781	9,487,267
මුදල් පොතේ ඉතිරිය - 1004-100-1802-10864-CH	1,054,623	1,903,524
මුදල් පොතේ ඉතිරිය - 086-100-1711-89650-CH	1,798,734	22,936,631
මුදල් පොත - 0000719973-ශ්‍රීපාලි මණ්ඩපය	(75,809)	3,921,694
මුදල් පොත- 0000719972 - ශ්‍රීපාලි මණ්ඩපය	4,801,587	3,797,611
භාණ්ඩාගාර නොවන අරමුදල්		
මුදල් පොතේ ශේෂය- 086-100-1011-89762-මහපොල	16,463,325	293
මුදල් පොතේ ශේෂය - 086-100-1811-89659-සංවිධර්න අරමුදල	13,069,304	2,661,072
මුදල් පොතේ ශේෂය - 167-1002-8317-0314-කළ. හා මූල්‍ය	258,350	402,450
මුදල් පොතේ ශේෂය -086-100-1411-89661-පශ්චාත් උපාධි පීඨය	1,885,669	2,653,474
මුදල් පොතේ ශේෂය - 00008049142- ශ්‍රීපාලි මණ්ඩපය	2,810,815	4,042,703
මුදල් පොතේ ශේෂය -167-1001-1317-0313- කළ. හා මූල්‍ය	5,015,747	7,088,555
මුදල් පොතේ ශේෂය -086-100-1911-89668- පශ්චාත් උපාධි පීඨය	-	75,000
මුදල් පොතේ ශේෂය -086-100-1611-89655-කො.වි.වි.	1,021,396	4,138,400
මුදල් පොතේ ශේෂය -086100161189660 - පර්.කළ. ඒකකය	18,890,735	15,083,447
මුදල් පොතේ ශේෂය -086-100171189688- පර්.කළ. ඒකකය	856,471	543,154
මුදල් පොතේ ශේෂය -086-100111189691 SIDA	1,326,038	1,340,305
මුදල් පොතේ ශේෂය -086-100131189666	7,262,319	

- CSHR		(135,663)
මුදල් පොතේ ශේෂය - 086-100131191768		
- CUCEC	369	369
මුදල් පොතේ ශේෂය -086-100130013550		
- VCUC	4,086,591	8,412,723
මුදල් පොතේ ශේෂය -086-2-001-1189654-CH	3,857,939	-
ඉතුරුම් ගිණුම්		
මුදල් පොතේ ශේෂය - RFC/Sa/US\$/90/100	16,225,858	15,265,027
සන්දින ඇමතුම් ආයෝජන	20,000,000	172,500,000
ආයෝජන තෙමස් ස්ථාවර ඉතුරුම්	32,417,087	32,275,062
	<u>291,720,682</u>	<u>316,420,640</u>

සටහන 02

					2,016	2015
සැපයුම් සඳහා අත්තිකාරම්			ජංගම	ජංගම නොවන	(Rs)	(Rs)
ප්‍රාග්ධන අත්තිකාරම්	සැපයුම්	සඳහා	30,744,542	136,854	30,881,396	665,927
පුස්තකාල අත්තිකාරම්	පොත්	සඳහා	5,954,821	1,278,153	7,232,974	4,136,840
රැස් කිරීම් අත්තිකාරම්			80,553,030	13,708,369	94,261,399	120,622,724
විදේශ අත්තිකාරම්	සැපයුම්	සඳහා	2,013,808	6,783,732	8,797,540	7,900,011
			<u>119,266,200</u>	<u>21,907,108</u>	<u>141,173,308</u>	<u>133,325,502</u>

සටහන 03

					2,016	2015
විවිධ අත්තිකාරම්			ජංගම	ජංගම නොවන	(Rs)	(Rs)
පයෙඊෂණ අත්තිකාරම්			3,937,008	611,000	4,548,008	3,991,028
සුළු අත්තිකාරම්			4,158,044	755,962	4,914,006	8,506,265
විභාග වියදම් අත්තිකාරම්			304,284	-	304,284	354,058
			<u>8,399,336</u>	<u>1,366,962</u>	<u>9,766,298</u>	<u>12,851,350</u>

සටහන 04				
සුළු ණයකරුවන්				
	ජංගම	ජංගම නොවන	2,016 (රු)	2015 (රු)
සුළු ණයකරුවන්	2,162,400	196,050	2,358,450	201,510
තැන්පතු ගෙවීම්	235,000	13,172,184	13,407,184	13,346,668
ලැබියයුතු පොලී	77,262,683	-	77,262,683	49,826,719
ණය හා අත්තිකාරම් පොලී	-	-	-	20,549
අයවියයුතු මහපොල හා ශිෂ්‍යාධාර	13,153,950	-	13,153,950	28,079,700
පරි.කළ. ඒකකයෙන් අයවිය යුතු මුදල	11,595,396	-	11,595,396	-
අයවිය යුතු ගිණුම් - පරි.කළ. ඒකකය	-	-	-	575,000
අයවිය යුතු ගිණුම් - කළ. හා මූල්‍ය පීඨය	-	-	-	550,000
නව ගිණුම් ඒකකය - අයවිය යුතු	41,990	2,032,123	2,074,113	2,067,038
පශ්චාත් උපාධි පීඨය	-	55,469	55,469	135,698
වි.වි.ප්‍ර.කො. ගිණුම	2,650,559	-	2,650,559	2,248,879
ඒකාබද්ධ සංගමයට ණය	1,874,645	-	1,874,645	1,549,008
පරිභෝජීය සඳහා අයවිය යුතු	1,198,208	-	1,198,208	1,282,778
වෙන්දේසි කළ හැකි වත්කම්	613,976	841,606	1,455,582	841,606
ණයගැතියෝ- ව්‍යාප්ත පාඨමාලා	317,020,969	-	317,020,969	377,206,529
	427,809,776	16,297,432	444,107,208	477,931,683

සටහන 05

	2,016	2015
කාර්ය මණ්ඩලය සඳහා ණය සහ අන්තිකාරම්	(රු)	(රු)
වැටුප් අන්තිකාරම්	1,584,776	1,076,378
උත්සව අන්තිකාරම්	709,650	667,850
කායර් මණ්ඩල ණය	820,850	976,492
ආපදා ණය	121,268,626	122,343,173
ප්‍රවාහන ණය	4,816,815	5,181,447
පරිගණක ණය	3,537,938	3,972,666
විශේෂ අන්තිකාරම්	31,600	1,017,200
වැඩිපුර ගෙවූ වැටුප් අයකර ගැනීම්	61,877	-
තැපැල් තැන්පතු	14,721	12,551
	<u>132,846,851</u>	<u>135,247,757</u>

සටහන 06

	2,016	2015
ආයෝජන	(රු)	(රු)
ඇප තැන්පතු	3,680,049	3,465,611
ආයෝජන විශේෂ දීමනා	674,155,563	578,034,781
ආයෝජන	1,721,836,157	1,460,989,407
පරිත්‍යාග අරමුදල් ආයෝජන	107,087,710	101,034,921
	<u>2,506,759,479</u>	<u>2,143,524,720</u>

සටහන - 07

දේපල, පිරිසක සහ උපකරණ

විස්තරය	ඉඩම්	ගොඩනැගිලි	ගෘහ භාණ්ඩ සහ කාර්යාලීය උපකරණ	පුස්තකාල පොත් සහ වාර ප්‍රකාශණ	මෝටර් රථ	උපාධි ලෝභ	පරික්ෂණාගාර සහ ඉගැන්වීම් උපකරණ	ඇමුණුම් සහ වැද්දුම්	මැදුකාංග පැකේජය	ක්රීඩා භාණ්ඩ	එකතුව
01.01.2016 දිනට ශේෂය	35,296,230,000	4,925,014,958	508,313,649	368,866,716	111,088,855	4,630,150	648,760,932	89,461,519	49,290,602	21,818,422	42,023,475,801
වෘත්තීය තනතුරු සහ වෙනත් කටයුතු		585,165,105	91,905,581	12,135,766	36,699,245	1,100,000	139,892,068	21,401,560	16,650,294	132,600	905,082,221
වෘත්තීය තුළ බැහැර කිරීම			(10,214,839)	(116,972)	(658,600)		(23,977,639)	(1,572,113)			(36,540,164)
31.12.2016 දිනට ශේෂය	35,296,230,000	5,510,180,063	590,004,391	380,885,509	147,129,500	5,730,150	764,675,362	109,290,965	65,940,897	21,951,022	42,892,017,858
ක්ෂය අනුපාතය		5%	10%	20%	20%	20%	20%	10%	20%	25%	
01.01.2016 දිනට එකතු වූ ශේෂය	-	482,573,897	214,254,448	314,649,551	77,069,939	3,537,217	449,576,766	33,952,189	24,806,434	1,689,237	1,602,109,678
වර්ෂය සඳහා ක්ෂය කිරීම	-	269,958,393	48,137,187	21,749,565	18,208,032	671,485	79,857,513	8,591,092	10,829,807	4,057,320	462,060,394
නැවත තක්සේරුව සඳහා බැහැර කිරීම	-	-	-	-	-	-	-	-	-	-	-

අඩු: බැහැර කළ වත්කම මත ක්ෂය නිරිම	-	-	(5,783,147)	(14,307)	(478,600)	-	(23,124,059)	(741,765)	-	-	(30,141,879)
31.12.2016 දිනට එකතුවූ ක්ෂය ලේඛය	-	752,532,290	256,608,488	336,384,809	94,799,371	4,208,702	506,310,220	41,801,516	35,636,241	5,746,557	2,034,028,194
31.12.2016 දිනට ඉදිරි අගය	35,296,230,000	4,757,647,773	333,395,903	44,500,700	52,330,129	1,521,448	258,365,141	67,489,449	30,304,656	16,204,465	40,857,989,665

සටහන 08

ක්‍රියාත්මක කාර්ය

පූවර් සායනික ඒකකය වෛද්‍ය පීඨය

වෛද්‍ය පීඨය ප්‍රතිසංස්කරණ

පශ්චාත් උපාධි පීඨය

විභාග ශාලා

අධ්‍යාපන පීඨය විශාලනය

කළමනාකරණ පීඨය විශාලනය

සුජාතා ජයවර්ධන නේවාසිකාගාරය

පරිපාලන ඒකකය

ශාස්ත්‍ර පීඨය

ශිෂ්‍ය තොරතුරු පද්ධතිය

සෞඛ්‍ය මධ්‍යස්ථානය

සිව් මහල් ඉදිරිපස ගොඩනැගිල්ල - බ්ලොම්කොන්ටේන්

සිව් මහල් නේවාසිකාගාරය - ද සේරම් පෙදෙස

WIP-පැරණි සත්ව විද්‍යාගාරය (S8) (FSDO00-BU-460001-00012)

WIP- පැරණි රසායන විද්‍යාගාරය (S11) (FSDO00-460001-00015)

WIP- සංඛ්‍යාත අධ්‍යයන අංශය(විද්‍යා පීඨය)

WIP- තාක්ෂණ පීඨය

	2,016	2015
	(රු)	(රු)
	852,454,676	625,161,784
	282,960	6,469,495
	329,239,074	292,745,854
	54,835	54,835
	-	107,295,831
	69,974,078	1,346,148
	-	4,231,963
	-	78,770
	4,268,018	1,854,751
	-	1,600,000
	-	1,285,164
	-	7,265,135
	3,969,510	1,388,375
	600,476	-
	2,062,540	-
	400,000	-
	561,854	-
	<u>1,263,868,022</u>	<u>1,050,778,104</u>

සටහන 09

ගෙවිය යුතු ගිණුම්

	ජංගම	ජංගම නොවන	2,016 (රු)	2015 (රු)
මුද්දර ගාස්තු	248,759	-	248,759	209,464
විවිධ ණය හිමියෝ	714,390	19,150	733,540	1,713,249
රඳවා ගැනීමේ ගිණුම	15,956,894	62,677,644	78,634,538	67,028,458
ගෙවීම් සඳහා ලැබූ මුදල්	3,475,096	95,322	3,570,418	1,258,926
පරි.කළ. ඒකක ගිණුම	-	1,620,793	1,620,793	658,138
U.C.D.F ගෙවියයුතු මුදල්	11,206,649	7,515,387	18,722,035	9,983,393
ජලය/ විදුලිය සඳහා ගෙවිය යුතු	1,279,887	-	1,279,887	2,745,000
N.C.A.S. ගිණුම	130,000	-	130,000	21,825
ණය හිමියෝ	59,023,317	-	59,023,317	33,904,574
කල්බදු ණයකරු- ලංකා බැංකුව	19,270,965	20,074,993	39,345,959	16,816,481
අන් අයට ගෙවිය යුතු	-	53,299	53,299	303,011
ඉපයුම් මත බදු ගෙවිය යුතු	4,135,113	-	4,135,113	3,950,368
පුවර් ආදායම් ලැබීම් ගිණුම	16,477,750	-	16,477,750	136,333
ගෙවිය යුතු කේට්ටා ගාස්තු	-	-	-	55,350
UCDF ගිණුමට ගෙවිය යුතු	-	-	-	7,256,392
උපයෝගීතා	13,267,827	-	13,267,827	5,746,494
මහපොළ භාරකාර අරමුදල ගෙවිය යුතු ගිණුම	5,000	-	5,000	2,071,500
වී.වී.ප්‍ර.කො. ගෙවිය යුතු	2,640,000	-	2,640,000	-
ගෙවිය යුතු ශිෂ්‍යාධාර	-	-	-	2,243,000
උත්සව අත්තිකාරම් වැඩිපුර අයකර ගැනීම	-	-	-	8,250
QUT ශිෂ්‍යත්ව සඳහා වී.වී.ප්‍ර.කො.ලබාදුන් ආධාර ගෙවිය යුතු සේ.අ.අ.	565,000	-	565,000	-
ගෙවිය යුතු සේ.නි.භා.අ.	56,298	-	56,298	-
ගෙවිය යුතු වී.වී.අ.අ.	161,979	-	161,979	-
ගෙවිය යුතු වි.වී.අ.අ.	964,944	-	964,944	-
ගෙවිය යුතු විශ්‍රාම වැටුප්	-	-	-	-

කො.වි.වි.ට ගෙවිය යුතු	306,049		306,049	
විදේශ සිසු ශිෂ්‍යත්ව සඳහා ගෙවිය යුතු	300,000	-	300,000	-
	390,000	-	390,000	-
	<u>150,575,917</u>	<u>92,056,587</u>	<u>242,632,504</u>	<u>156,110,205</u>

සටහන 10

	ජංගම	ජංගම	2,016	2015
ගෙවිය යුතු තැන්පතු	නොවන	නොවන	(රු)	(රු)
ටෙන්ඩර් තැන්පත්	404,500	7,500	412,000	178,550
විවිධ තැන්පත්	116,650	2,415,336	2,531,986	4,234,354
පුස්තකාල තැන්පත්	8,392,250	24,062,826	32,455,076	40,917,326
ආරක්ෂක තැන්පත්	48,687	922,036	970,723	922,036
ලංසු බැඳුම්කර ගිණුම	84,659	92,303	176,962	92,303
උපාධි ලෝගු තැන්පතු ගිණුම	4,690	12,000	16,690	4,690
	<u>9,051,437</u>	<u>27,512,001</u>	<u>36,563,437</u>	<u>46,349,258</u>

සටහන 11

	2,016	2015
ත්‍යාග සහ පරිත්‍යාග	(රු)	(රු)
විදේශීය	46,223,877	45,953,072
දේශීය	307,201,873	213,576,142
	<u>353,425,750</u>	<u>259,529,214</u>

සටහන 12

විශේෂිත සංචිත

	2016	2015
	(රු)	(රු)
පරිපාලන අරමුදල		9,709,831
	25,460,990	
ඖෂධවේදය පිළිබඳ විද්‍යාවේදී විශේෂ අරමුදල		170,978
	286,736	

රසායනික විශ්ලේෂණ සේවා අරමුදල		23,368
	-	
උපාධි ලෝගු කුලී ආදායම් අරමුදල		18,177,834
	18,977,434	
කෙළඹ නීති සමාලෝචනය		194,199
	-	
කො. වි.වි. සංවධර්න අරමුදල		659,193,324
	761,129,772	
පොදු අරමුදල - FGS		(77,158)
	1,471,430	
පරිගණක පුහුණු විද්‍යාගාරය- 02		181,546
	181,546	
උපාධි ප්‍රදානෝත්සව අරමුදල		4,818,334
	2,698,245	
CSHR අරමුදල්		19,681,580
	19,541,421	
දිවාසුරැකුම් මධ්‍යස්ථාන අරමුදල්		566
	85,105	
අධ්‍යයනාංශ සංවධර්න අරමුදල්		99,723,611
	149,986,186	
පීඨ සංවධර්න අරමුදල්		247,107,239
	247,303,638	
IMCAP අරමුදල්		1,124,457
	5,259,048	
චක්‍රගඩු පයෙඊෂණ අරමුදල		-
	1,353,011	
පුස්තකාල සංවධර්න අරමුදල්		18,614,125
	23,575,265	
ගණිත ගොඩනැගිල්ල සංරක්ෂණ අරමුදල		512,953
	-	
MBA පොදු ඒකකය		3,806,235
	14,590,364	
වෛද්‍ය රක්ෂණ සුභ සාධක අරමුදල		138,016,295
	187,911,568	
NEREC අරමුදල		46,509,233
	48,132,673	
පයෙඊෂණ සැසි අරමුදල		16,000
	-	
ශිෂ්‍යත්ව අරමුදල		-
	90,625	
SDC අරමුදල		5,065,500
	5,868,633	
SIDA - පුස්තකාල සංවධර්න අරමුදල්		2,032,755
	1,243,607	
ක්‍රීඩා සංවධර්න අරමුදල		7,761,183
	8,182,508	
ජාත්‍යන්තර නීතිය පිළිබඳ ශ්‍රී ලංකා වාර ප්‍රකාශන		156,064

	161,446	
ශ්‍රී පාලි මණ්ඩප අරමුදල		1,778,724
	3,189,686	
ශිෂ්‍ය තො.තා. අරමුදල		223,800
	516,300	
කො. වි.වි ශාස්. කලාපය		144,103
	-	
උපකුලපති අරමුදල (i)		1,683
	4,303,648	
උපකුලපති අරමුදල (ii)		1,458
	1,458	
තත්‍යසම වි.වි. සං. අරමුදල		920,642
	2,184,825	
	<u>1,533,687,169</u>	<u>1,285,590,461</u>

සටහන 13

	2,016 (Rs)	2015 (Rs)
වෙනත් අරමුදල්		
ගිවිසුම් කඩකිරීමේ අරමුදල	1,630,404	2,775,527
මධ්‍ය මුදල් ඒකකය ජංගම ගිණුම	-	3,039,783
	<u>1,630,404</u>	<u>5,815,310</u>

වියදම් ප්‍රකාශනය - සටහන 14	2016 (Rs)		2015 (Rs)	
	එකතුව	මුළු එකතුව	එකතුව	මුළු එකතුව
විස්තර				
101 - 2601 - ගොඩනැගිලි (සුනරාවර්තන)	70,803,833	70,803,833	55,110,699	55,110,699
වැටුප් සහ වෙනත් - අධ්‍යයන				
වැටුප් සහ වෙනත්	375,085,459		351,179,798	

වි.වි. අපර් සාධක අරමුදල	97,749,797		85,008,338	
විශ්‍රාම වැටුප්	36,638,654		29,330,728	
විශ්‍රාම වැටුප්- නිහ	196,393		-	
සේ.නි.භාර අරමුදල	27,603,344		22,880,200	
සේ.නි.භාර අරමුදල-නිහ	568,660		-	
වැඩ බැලීමේ දීමනා	322,957		96,857	
අධ්‍යයන දීමනා	406,476,925		342,875,478	
සමකරණ දීමනා	37,404		221,892	
බාහිර කටිකාවාසර් දීමනා	31,628,890		26,097,382	
ජීවන වියදම් දීමනා	71,553,009		68,227,668	
දීමනා	67,184,376		68,249,425	
වෙනත් දීමනා	4,240,529		4,800,168	
පයෙර්ෂණ දීමනා	101,194,593		96,579,738	
දේපල ණය පොලී	34,603		-	
20% දීමනාව	62,229,237		60,172,942	
අන්තර් දීමනා	92,493,275		76,980,830	
සංග්‍රහ දීමනා	2,689		-	
ගැලපුම් දීමනා	321,919	1,375,562,712	-	1,232,701,445
වැටුප් සහ වෙනත් -අනධ්‍යයන				
වැටුප් සහ වෙනත්	247,148,384		239,516,409	
වි.වි. අපර් සාධක අරමුදල	35,813,576		31,957,034	
විශ්‍රාම වැටුප්	18,414,850		15,061,420	
විශ්‍රාම වැටුප්- නිහ	122,973		-	

සේ.නි.භාර අරමුදල	10,845,016		9,499,972	
සේ.නි.භාර අරමුදල-හිඟ	545,415		-	
වැඩ බැලීමේ දීමනා	284,963		93,165	
අතිකාල	35,218,014		29,872,826	
නිවාඩු දින දීමනා	210,391		290,787	
ජීවන වියදම් දීමනා	86,986,256		83,760,519	
දීමනා	44,055,001		46,597,061	
වෙනත් දීමනා	2,035,099		2,113,633	
සමකරණ දීමනා	213,991		-	
20% දීමනාව	94,583,285		89,120,516	
අන්තර් දීමනා	110,351,588		95,233,218	
පයෙඊෂණ දීමනා	3,563,074		4,068,260	
ගැලපුම් දීමනා	776,005	691,167,879	-	647,184,819
මුළු පෞද්ගලික වැටුප් හා දීමනා		2,066,730,591		1,879,886,264
ගමනාගමන				
දේශීය	2,694,343		2,146,115	
විදේශ	6,340,988	9,035,331	6,586,078	8,732,193
සැපයුම් සහ අවශ්‍යතා				
ලිපි ද්‍රව්‍ය සහ කායරාලිය අවශ්‍යතා	34,726,670		29,816,022	
ඉන්ධන සහ ලිහිසි ද්‍රව්‍ය	9,230,806		9,653,587	
නිල ඇඳුම්	1,347,109		910,424	
යාන්ත්‍රික සහ විදුලි භාණ්ඩ	1,060,567		871,772	
රසායනික ද්‍රව්‍ය සහ පාරිභෝගික භාණ්ඩ	33,213,872		23,931,791	

වෛද්‍ය සැපයුම්	779,537		407,874	
වෙනත්	29,241,740	109,600,301	29,385,721	94,977,189
වත්කම් නඩත්තු වියදම්				
වාහන	12,998,624		9,484,916	
පිරියත යන්ත්‍ර සහ උපකරණ	17,130,275		19,977,612	
ගොඩනැගිලි සහ සැකිලි	19,848,274		10,213,411	
ගෘහ භාණ්ඩ	-		61,708	
වෙනත්	1,620,377	51,597,549	2,060,949	41,798,595
කොන්ත්‍රාත් සේවා				
ප්‍රවාහන	3,991,307		2,454,308	
සන්නිවේදන	33,588,666		28,648,451	
නැපැල් ගාස්තු	1,591,612		1,406,351	
විදුලිය	103,550,646		97,107,345	
ආරක්ෂණ සේවා	47,733,231		43,539,806	
ජලය	26,473,416		26,498,424	
පවිත්‍රතා සේවා	40,119,805		38,137,909	
වාරික සහ බදු කුලී	10,283,798		8,227,178	
වරිපනම් සහ බදු පළාත්පාලන ආයතන සඳහා	5,909,085		11,074,491	
මුද්‍රණය සහ ප්‍රචාරණය	7,729,262		5,136,490	
වෙනත්	2,226,222	283,197,050	2,085,685	264,316,438
වෙනත් සේවා				
විශ්වවිද්‍යාල ආවායර්චරුන් සඳහා ගමන් ගාස්තු	138,579		-	
විශේෂ සේවා පාලක සභා කමිටුව	2,297,271		2,015,128	
විශේෂ සේවා- වෘත්තීය සහ				

වෙනත්	9,968,848		4,778,672	
වැඩමුළු, සම්මන්ත්‍රණ හා රැස්වීම්	1,558,556		2,539,006	
ශාස්ත්‍රීය පයෙර්ෂණ	1,864,260		2,826,939	
දේශීය පුහුණු සේවා (කායර් මණ්ඩල සංවධර්න)	4,897,804		2,520,146	
පශ්චාත් උපාධි පයෙර්ෂණ සහ ශිෂ්‍යත්ම	7,279,540		3,050,000	
ශිෂ්‍යයන් සහ ඉගෙනීමේ ගුණාත්මක සංවධර්නය සඳහා පාඨමාලා ද්‍රව්‍ය	471,450		733,032	
කමර්තන සීමාවාසික පුහුණු ප්‍රායෝගික සහ විෂ්‍යාත්මක උපදේශණ	-		340,200	
ශිෂ්‍ය සංවධර්න පියවර සහ ප්‍රජා සම්බන්ධතා සාමාන්‍ය	2,403,660		2,094,470	
විශ්වවිද්‍යාල ක්‍රීඩා කටයුතු - සාමාන්‍ය පරිපාලනය	2,540,300		1,392,380	
ශිෂ්‍ය සුඛ සාධන, සේවක සුඛ සාධන, ශිෂ්‍ය සහ සමාජ සංහිදියා	209,760		1,800	
නිවාඩු බලපත්‍ර	4,345,086		4,252,860	
සංග්‍රහ වියදම	10,769,649		6,740,190	
බැංකු ගාස්තු	165,801		67,840	
ත්‍යාග සහ වන්දි පරිත්‍යාග	1,025,853		354,290	
දායකත්ව සහ සාමාජික ගාස්තු	2,197,659		686,336	
උපාධි ප්‍රදානෝත්සවය	6,495,765		3,356,458	
විභාග වියදම	31,485,051		34,587,320	
වෙනත්	21,196,997		15,835,213	
නේවාසිකාගාර ශිෂ්‍යාධාර	3,256,000		3,951,659	
දේපල ණය සඳහා පොලී සහනාධාර	5,815,348		5,191,831	
කල්බදු පොලී	3,011,526	123,394,762	954,566	98,270,334
ශිෂ්‍යාධාර	45,885,300		24,317,900	
මහපොල	149,202,550		83,621,800	

මහජනලේඛන ආරම්භක සංරචක	145,205,250	340,293,100	109,911,500	217,851,200
එකතුව		3,054,652,518		2,660,942,912

වියදම් ප්‍රකාශය -සටහන 14- වැඩසටහන 01 -සාමාන්‍ය පාලනය සහ කාර්ය මණ්ඩල සේවා

අයිතම නාමය	සාමාන්‍ය පාලනය	මූල්‍ය පරිපාලනය	සැපයුම්	ආරක්ෂක සේවා	ප්‍රවාහන	එකතුව
	01-01	01-02	01-03	01-04	01-05	
101 - 2601 - ගොඩනැගිලි (සුනරාවර්තන)	2,888,808	-	-	-	-	2,888,808
වැටුප් සහ වේතන -අධ්‍යයන						
වැටුප් සහ වේතන	971,666	-	-	-	-	971,666
වි.වි.අ. අරමුදල	392,193	-	-	-	-	392,193
විශ්‍රාම වැටුප්	3,087	-	-	-	-	3,087
විශ්‍රාම වැටුප්- නිහ	196,393	-	-	-	-	196,393
සේ.නි.භාර අරමුදල	81,592	-	-	-	-	81,592
සේ.නි.භාර අරමුදල- නිහ	568,660	-	-	-	-	568,660
අධ්‍යයන දීමනා	1,405,992	-	-	-	-	1,405,992
ජීවන වියදම් දීමනා	101,400	-	-	-	-	101,400
දීමනා	154,688	-	-	-	-	154,688

		-		-		
වෙනත් දීමනා	6,000	-	-	-	-	6,000
පයෙඊෂණ දීමනාව	624,913	-	-	-	-	624,913
20% දීමනාව	195,407	-	-	-	-	195,407
අන්තර් දීමනාව	130,253	-	-	-	-	130,253
වැටුප් සහ වේතන -අධ්‍යයන						
වැටුප් සහ වේතන	21,790,413	10,304,712	2,068,342	-	6,154,289	40,317,755
වි.වි.අ. අරමුදල	3,389,613	1,349,835	284,150	-	819,363	5,842,960
විශ්‍රාම වැටුප්	1,972,327	787,456	147,253	-	512,092	3,419,128
විශ්‍රාම වැටුප්- හිඟ	122,973	-	-	-	-	122,973
සේ.නි.භාර අරමුදල	1,008,110	471,227	86,281	-	285,780	1,851,398
සේ.නි.භාර අරමුදල- හිඟ	545,415	-	-	-	-	545,415
වැඩ බැලීමේ දීමනා	-	179,419	-	-	-	179,419
අතිකාල	2,612,993	804,390	797,442	-	4,470,346	8,685,170
නිවාඩු දින දීමනා	5,554	5,642	1,360	-	-	12,556

ජීවන වියදම් දීමනා	7,884,861	3,273,484	807,677	-	2,375,930	14,341,953
දීමනා	3,971,929	1,847,711	365,081	-	1,108,624	7,293,345
වෙනත් දීමනා	90,710	106,462	-	-	1,200	198,373
20% දීමනාව	8,636,260	4,060,230	773,297	-	2,411,289	15,881,076
අන්තර් දීමනාව	10,135,935	4,210,902	1,039,085	-	3,054,823	18,440,745
පයෙර්ෂණ දීමනාව	771,416	506,368	38,819	-	-	1,316,602
එකතුව- පෞද්ගලික වැටුප් හා දීමනා	67,770,755	27,907,838	6,408,785	-	21,193,735	123,281,114
ගමනාගමන						
දේශීය	1,180	-	-	-	464,498	465,678
විදේශීය	225,000	128,500	-	-	-	353,500
සැපයුම් සහ අවශ්‍යතා						
ලිපි ද්‍රව්‍ය සහ කායරාලිය අවශ්‍යතා	5,218,807	705,284	223,436	-	-	6,147,527
ඉන්ධන සහ ලිහිසි ද්‍රව්‍ය	266,020	-	-	-	7,757,150	8,023,170
නිල ඇඳුම්	34,135	12,465	3,600	-	100,485	150,685

වෙනත්	1,448,584	3,893,638	32,913	-	-	5,375,135
වත්කම් නඩත්තු වියදම්						
වාහන	-	14,648	-	-	12,487,289	12,501,936
පිරියත යන්ත්‍ර සහ උපකරණ	1,195,635	1,027,372	66,661	-	14,550	2,304,218
ගොඩනැගිලි සහ සැකිලි	698,055	1,733	2,222,788	-	-	2,922,576
වෙනත්	15,000	-	-	-	-	15,000
කොන්ත්‍රාත් සේවා						
ප්‍රවාහන	1,639,108	35,623	27,190	-	-	1,701,921
සන්නිවේදන	18,723,171	497,575	139,688	-	1,662	19,362,095
තැපැල් ගාස්තු	196,061	92,700	177,850	-	-	466,611
විදුලිය	42,095	-	-	43,615,013	-	43,657,108
පවිත්‍රතා සේවා	3,218,734	-	-	-	-	3,218,734
වාරික සහ බදු කුලී	14,692	-	-	-	-	14,692
වරිපනම් සහ බදු පළාත්පාලන ආයතන සඳහා	5,628,835	54,881	-	-	-	5,683,715
මුද්‍රණය සහ ප්‍රචාරණය	6,488,128			-	-	6,488,128

		-		-		
වෙනත්	112,042	111,446	-	-	-	223,488
වෙනත් සේවා						
විශේෂ සේවා පාලක සභා කමිටුව	1,159,850	-	-	-	-	1,159,850
විශේෂ සේවා- වෘත්තීය සහ වෙනත්	8,057,048	-	201,300	-	-	8,258,348
වැඩමුළු, සම්මන්ත්‍රණ හා රැස්වීම්	705,817	119,133	-	-	-	824,950
ශාස්ත්‍රීය පයෙර්ෂණ	107,703	-	-	-	-	107,703
දේශීය පුහුණු සේවා (කායර් මණ්ඩල සංවධර්න)	1,754,750	-	-	-	-	1,754,750
නිවාඩු ගමන් බලපත්‍ර	1,671,685	85,350	46,540	-	3,150	1,806,725
සංග්‍රහ වියදම්	1,529,154	78,531	86,446	-	-	1,694,130
බැංකු ගාස්තු	8,178	20,793	-	-	-	28,971
න්‍යාය සහ වන්දි පරිත්‍යාග	649,903	-	-	-	-	649,903
දායකත්ව සහ සාමාජික ගාස්තු	1,767,703	15,750	-	-	-	1,783,453
විභාග වියදම	15,100	-	-	-	-	15,100
වෙනත්	870,808	267,100	23,750	-	12,200	1,173,858

දේපල ණය සඳහා පොලී සහනාධාර	132,898	103,716	39,195	-	27,151	302,959
කල්බදු පොලී	3,011,526	-	-	-	-	3,011,526
එකතුව	137,266,968	35,174,074	9,700,141	43,615,013	42,061,869	267,818,065

- වියදම් ප්‍රකාශය -සටහන 14- වැඩසටහන 02- අධ්‍යයන සේවා

අයිතම නාමය	කලා	අධ්‍යයන	වෛද්‍ය	කළ.සා මුල්ය	විභාග	උ. අ.පීඨය	ශ්‍රීපාලි මණ්ඩපය	කා.සා.ම.	ජා. මට්ටම	නිපුණතා නැංවීම	ශි.අ.කාර්යාලය	පර්යේෂණ දිවිගැන්වීම
	02-04	02-06	02-11	02-12	02-17	02-18	02-19	02-20	02-21	02-23	02-24	02-27
101 - 2601 - ගොඩනැගිලි (සුනුවර්කන)	11,106,376	873,825	7,499,092	5,115,953	-	3,212,243	8,033,692	-	-	-	-	-
වැටුප් සහ වෙනත් - අධ්‍යයන												
වැටුප් සහ වෙනත්	90,084,588	14,353,754	92,873,202	35,221,421	-	1,192,357	12,540,799	671,981	-	-	45,000	-
වි.වි.අ.අ.	24,091,590	3,870,809	23,770,965	8,918,058	-	429,716	2,239,567	272,430	-	-	3,613	-
විශ්‍රාම වැටුප්	8,314,631	1,653,285	9,927,827	4,668,737	-	-	2,343,787	-	-	-	4,129	-
සේනි.භා.අ.	6,483,270	1,104,819	7,459,823	2,717,360	-	85,943	916,671	54,486	-	-	1,548	-
වැඩබැලීම දීමනාව	-	-	322,957	-	-	-	-	-	-	-	-	-

අධියයන දීමනාව	97,280,902	17,574,253	108,760,044	43,742,866	-	1,369,268	12,834,488	898,331	-	-	-	-
සමකරණ දීමනාව	-	-	37,404	-	-	-	-	-	-	-	-	-
බා. කටිකාවායර් දීමනාව	14,435,356	1,348,065	1,082,155	1,467,894	-	-	5,877,375	-	-	-	-	-
ඒවන විශදම් දීමනාව	17,092,411	2,607,449	16,767,858	6,213,744	-	171,566	2,586,885	93,600	-	-	-	-
දීමනා	16,109,631	2,527,803	17,104,915	6,263,440	-	203,079	2,129,754	118,343	-	-	-	-
වෙනත් දීමනා	811,711	125,023	1,768,402	273,181	-	19,984	71,445	40,966	-	-	-	-
ප්‍රයෝජන දීමනා	25,664,966	4,277,574	27,411,592	11,171,938	-	360,534	3,520,821	231,216	-	-	-	-
දේපල ණය පොලී	-	-	34,603	-	-	-	-	-	-	-	-	-
20% දීමනාව	14,711,549	2,814,406	16,270,564	6,663,289	-	182,281	2,371,089	132,123	-	-	-	-
අන්තර් දීමනාව	21,990,720	3,366,151	21,575,546	8,006,891	-	220,608	3,740,485	120,593	-	-	-	-
සංග්‍රහ දීමනාව	-	-	-	-	-	-	2,689	-	-	-	-	-
ගැලපුම් දීමනාව	-	-	-	-	-	-	321,919	-	-	-	-	-
වැටුප් සහ වෙනත් - අනධ්‍යයන												
වැටුප් සහ වෙනත්	17,126,359	5,036,104	62,484,008	7,497,443	5,437,531	2,749,653	18,763,984	609,057	4,692,602	-	1,394,182	100,000
වි.වි.අ.අ.	2,591,378	734,428	9,066,595	854,576	792,662	408,521	2,770,476	69,533	-	-	145,316	-
විශ්‍රාම වැටුප්	1,281,654	381,397	4,072,539	855,054	458,977	201,197	1,441,581	79,466	-	-	99,499	-
සේනි භා.අ.	774,606	223,165	2,629,554	341,926	250,328	121,944	840,303	29,800	-	-	48,963	-
වැඩබැඳීම් දීමනාව	-	-	-	-	-	-	-	-	-	-	-	-
අනිකාල	1,648,826	12,649	7,204,401	579,119	415,066	-	3,589,680	-	-	-	-	-
නිවාඩු දින දීමනා	-	-	56,580	-	13,950	-	21,121	-	-	-	-	-
ඒවන විශදම් දීමනාව	5,950,603	1,630,452	22,038,186	2,659,800	2,012,400	897,000	6,854,271	280,800	-	-	374,400	-
දීමනා	3,054,362	913,631	11,544,165	1,358,568	980,197	500,151	3,413,140	109,597	-	-	203,399	-
වෙනත් දීමනා	65,631	20,600	821,729	4,200	4,200	-	45,336	316,750	-	-	10,825	-

20% දීමනාව	6,631,768	1,950,478	23,636,972	2,966,666	2,141,900	1,083,779	7,813,558	239,852	-	-	459,919	-
අන්තර් දීමනාව	7,656,801	2,097,296	28,330,948	3,420,408	2,587,773	1,153,512	7,308,817	360,901	-	-	481,589	-
පෞර්ණ දීමනා	343,940	131,653	294,801	376,404	150,744	162,313	253,448	-	-	-	-	-
ගැලපුම් දීමනාව	-	-	-	-	-	-	776,005	-	-	-	-	-
එකතුව- පෞද්ගලික වැටුප් හා දීමනා	384,197,253	68,755,241	517,348,333	156,242,983	15,245,728	11,513,408	105,389,495	4,729,824	4,692,602	-	3,272,382	100,000
ජරවාහනය												
දේශීය	11,450	-	569,468	25,537	-	-	104,910	-	931,798	-	-	180,612
විදේශීය	377,548	335,478	549,986	184,036	-	-	250	-	2,782,203	-	-	265,789
සැපයුම් සහ අවශ්‍යතා												
ලිපිද්වාර හා කායාරූප අවශ්‍යතා	4,124,584	460,882	8,251,027	2,050,915	4,625,014	-	1,062,042	123,282	242,445	-	154,052	16,311
ඉන්ධන හා ලිහිසි ද්රව්‍ය	11,150	-	260,621	-	-	-	788,036	-	-	-	-	-
නිල ඇඳුම්	125,335	11,275	470,251	10,800	5,400	13,800	252,073	1,800	-	-	1,800	-
යාන්ත්‍රික හා විදුලි භාණ්ඩ	-	-	319,132	123,014	-	-	618,420	-	-	-	-	-
රසායන හා පරිභෝජන ද්රව්‍ය	-	-	6,344,057	-	-	-	-	-	6,904,123	-	-	277,996
වෙළඳ සැපයුම්	-	-	447,279	-	-	-	46,804	-	-	-	-	-
වෙනත්	969,338	457,521	421,369	1,040,910	113,186	-	2,034,011	5,211	953,140	-	24,369	30,772
එක්කම් නඩත්තු												
වාහන	-	-	-	-	-	-	479,187	-	-	-	-	-

පිරියත, දේපල හා උපකරණ	1,351,924	309,223	3,116,394	1,298,565	228,775	-	546,992	162,234	-	-	60,467	-
ගොඩනැගිලි හා සැකිලි	23,715	32,626	1,550	70,503	2,261	-	53,676	-	-	-	-	-
වෙනත්	-	-	1,388,241	4,270	-	-	58,410	-	-	-	-	-
කොන්ත්‍රාත් සේවා												
ජරවාහන	86,717	82,950	851,840	3,900	722	-	460,723	2,530	431,935	-	31,270	-
සංවිධාන	575,802	240,553	6,199,057	490,800	134,743	142,928	4,561,212	25,625	461	-	67,979	-
නැපුණු ආස්තිය	110,329	6,420	373,850	44,640	295,839	-	114,855	730	-	-	-	-
විදුලිය	-	2,877	19,292,823	-	-	-	4,317,573	-	-	-	-	-
ආරක්ෂක සේවා	-	-	7,000	-	-	-	4,069,122	-	-	-	-	-
ජලය	-	-	1,833,923	-	-	-	1,244,438	-	-	-	-	-
පවිත්‍රතා සේවා	3,512,731	1,255,200	4,155,627	2,778,910	-	-	2,530,100	-	-	-	-	-
වාහන සහ බදු කුලී	-	7,000	3,454,334	-	-	-	68,015	-	-	-	-	-
විවිධ සහ බදු පළාත්පාලන ආයතන සඳහා	-	-	191,512	-	-	-	33,858	-	-	-	-	-
මුද්‍රණ සහ දැන්වීම්	70,380	-	449,613	25,329	19,360	-	230,797	-	-	-	-	-
වෙනත්	11,230	-	368,821	64,360	-	-	1,462,532	-	14,500	-	-	-
වෙනත් සේවා												
වි.වි. ආවාර්යවිචල්‍යයේ ප්‍රවාහන දීමනා	-	-	138,579	-	-	-	-	-	-	-	-	-
විශේෂ සේවා පාලක සභා කමිටුව	155,600	-	6,541	608,571	-	-	350,809	12,300	-	-	-	-

විශේෂ සේවා වෘත්තීය සහ වෙනත්	-	53,000	-	-	960,000	-	-	122,500	-	120,000	-	-
වැඩිමුල් සමුදාය සහ රැකවීම	-	314,930	-	-	-	-	78,342	134,861	65,475	100,200	-	-
සාක්ෂි ප්‍රවේශය	21,693	-	-	-	-	-	-	-	162,471	-	8,069	1,564,325
දේශීය සුභාසනය (කාර්ය මණ්ඩල සංවර්ධන)	669,315	-	1,542,778	476,220	6,523	-	-	6,000	25,878	-	-	135,500
ප.උ. ප්‍රවේශය හා සේවාව	-	-	-	-	-	-	-	-	75,540	-	-	-
ඉහලම තත්ව ජ්‍යෙෂ්ඨතා සඳහා පාඨමාලා දීම	-	-	-	-	-	-	471,450	-	-	-	-	-
ශිෂ්‍ය සංවර්ධන හා ප්‍රජා සම්බන්ධතා	100,000	-	34,545	-	-	-	-	-	-	-	-	-
වි.වි. ක්‍රීඩා කටයුතු - සා.පා.	-	-	143,750	-	-	-	-	-	-	-	-	-
ශිෂ්‍ය සුභ සාධන, සේවක සුභ සාධන, ශිෂ්‍ය සහ සහ සමාජ සංවිධිත	-	-	-	-	-	-	-	-	-	-	209,760	-
නිවාඩු ගමන් බලපත්‍ර	284,365	69,490	813,710	61,650	64,260	-	162,500	-	-	-	-	-
සංග්‍රහ වියදම්	1,758,791	266,054	1,545,923	29,053	101,411	-	393,310	41,883	3,100,651	701,700	77,923	144,442
බැංකු ආස්තිය	-	-	136,830	-	-	-	-	-	-	-	-	-
තෘතීයික සහ වෙනත් පරිත්‍යාග	48,950	5,000	-	56,000	-	-	5,000	-	-	-	-	-

දායකත්ව හා සාමාජික ගාස්තු	47,829	-	-	33,750	-	-	112,000	-	33,500	-	-	-
උපාධි ජරප්‍රාප්තීන්ගේ සේවය	-	-	-	4,582	6,491,183	-	-	-	-	-	-	-
විභාග ගාස්තු	5,474,800	1,346,064	5,371,212	4,223,069	1,751,346	34,700	2,105,382	-	-	-	-	-
වෙනත්	675,118	77,532	2,881,378	1,381,693	113,770	-	650,985	560	7,166,269	-	102,545	1,330,885
නොවිභාගීය ශිෂ්‍යයාධාර	2,852,000	-	-	112,000	-	-	-	-	-	-	-	-
දේපල ණය සඳහා පොලී සහනාධාර	1,873,781	283,156	-	1,013,641	101,614	111,339	397,957	-	-	-	-	-
	15,161,700	119,900	1,075,400	9,010,000	-	-	9,277,500	-	-	-	-	-
මහපොල	51,167,900	-	24,007,900	28,724,850	-	-	6,087,550	-	-	-	-	-
මහපොල භාරකාර අරමුදල	47,803,400	-	26,775,150	26,036,650	-	-	5,728,950	-	-	-	-	-
එකතුව	534,761,102	75,366,196	648,638,895	241,347,153	30,261,135	15,028,417	164,382,956	5,369,340	27,582,991	921,900	4,010,615	4,046,632

වියදම් ප්‍රකාශය - සටහන 14-වැඩසටහන03-ඉගැන්වීම් සම්පත්08- අනුයාත ක්‍රියාකාරකම්

මාතෘකාව	ඉගැන්වීම් සම්පත්	නේවාසිකාගාර	එකතුව
	03-01	08-01	
101 - 2601 - ගොඩනැගිලි (සුනරාවර්තන)	523,046	18,123,291	18,646,338
වැටුප් සහ වෙනත්- අධ්‍යයන			
වැටුප් සහ වෙනත්		-	
වැටුප් සහ වෙනත්	5,171,856	-	5,171,856
වි.වි.භා. අරමුදල	1,045,522	-	1,045,522
විශ්‍රාම වැටුප්	740,693	-	740,693
සේ. නි. භා. අරමුදල	357,243	-	357,243
බාහිර කට්ඨකාවායර් දීමනා	5,631,831	-	5,631,831
ජීවන වියදම් දීමනා	912,886	-	912,886
දීමනා	819,696	-	819,696
වෙනත් දීමනා	566,542	-	566,542
පයෙර්ෂණ දීමනා	1,627,174	-	1,627,174
20% දීමනා	903,524	-	903,524
අන්තර් දීමනා	1,175,997	-	1,175,997
වැටුප් සහ වෙනත්- අනධ්‍යයන			
වැටුප් සහ වෙනත්	14,044,442	4,485,956	18,530,398
වි.වි.භා. අරමුදල	2,005,265	576,193	2,581,459
විශ්‍රාම වැටුප්	1,311,015	421,523	1,732,538
සේ. නි. භා. අරමුදල	663,988	199,543	863,532
අකිකාල	2,487,540	196,805	2,684,345
ජීවන වියදම් දීමනා	5,781,383	1,216,800	6,998,183

දීමනා	2,542,409	812,041	3,354,450
වෙනත් සීමනා	13,700	458,242	471,942
20% දීමනා	5,483,859	1,835,824	7,319,684
අන්තර් දීමනා	7,433,082	1,566,103	8,999,185
පයෙර්ෂණ දීමනා	128,266	-	128,266
එකතුව- පෞද්ගලික වැටුප් හා දීමනා	60,847,913	11,769,032	72,616,944
ප්‍රවාහන			
ලිපිද්‍රව්‍ය හා කායරාල අවශ්‍යතා	912,681	105,128	1,017,809
ඉන්ධන සහ ලිහිසි ද්‍රව්‍යය	41,860	5,630	47,490
නිල ඇඳුම්	39,600	-	39,600
වෙනත්	393,457	2,266,812	2,660,269
වත්තම් නඩත්තු			
පිරිසක, යන්ත්‍ර සහ උපකරණ	1,075,575	296,592	1,372,167
ගොඩනැගිලි හා සැකිලි	27,052	1,250	28,302
වෙනත්	93,012	61,444	154,456
කොන්ත්‍රාත් සේවා			
ප්‍රවාහන	9,637	112,706	122,343
සංනිවේදන	248,797	583,748	832,545
තැපැල් ගාස්තු	20,945	-	20,945
පවිත්‍රතා සේවා	1,454,801	15,336,447	16,791,248
වාරික සහ බදු කුලී	-	325,000	325,000
මුද්‍රණ හා ප්‍රකාශන	264,180	-	264,180
වෙනත්	-	20,340	20,340

වෙනත් සේවා			
විශේෂ සේවා- වෘත්තීය සහ වෙනත්	5,000	-	5,000
වැඩමුළු, සම්මන්ත්‍රණ සහ රැස්වීම්	13,100	-	13,100
නිවාඩු ගමන් බලපත්‍ර	235,120	-	235,120
සංග්‍රහ වියදම්	120,445	26,464	146,909
දායකත්ව සහ සාමාජික අරමුදල්	42,126	-	42,126
වෙනත්	28,737	983,142	1,011,879
දේපල ණය සඳහා පොලී සහනාධාර	379,200	46,918	426,119
එකතුව	66,776,284	50,063,944	116,840,227

වියදම් ප්‍රකාශය - සටහන 14- වැඩසටහන04- සුබසාධන සේවා

අයිතම නාම	සෞඛ්‍ය සේවාව	ශාරීරික අධ්‍යාපන	සුබසාධන	එකතුව
	04-01	04-02	04-03	
101 - 2601 - ගොඩනැගිලි (සුනරාවර්තන)	105,510	521,076	352,644	979,230
වැටුප් සහ වෙනත්-අධ්‍යයන				
වැටුප් සහ වෙනත්	-	271,221	-	271,221
වි.වි.භා. අරමුදල	-	25,537	-	25,537
විශ්‍රාම වැටුප්	-	29,186	-	29,186
සේ. නි. භා. අරමුදල	-	10,945	-	10,945
බාහිර කමිකාවායර් දීමනා	-	2,381,625	-	2,381,625
ජීවන වියදම් දීමනා	-	93,600	-	93,600
දීමනා	-	48,961	-	48,961
20% දීමනා	-	106,854	-	106,854
අන්තර් දීමනා	-	120,379	-	120,379
වැටුප් සහ වෙනත්-අනධ්‍යයන				
වැටුප් සහ වෙනත්	5,026,587	4,298,512	6,081,761	15,406,860
වි.වි.භා. අරමුදල	946,212	704,299	964,158	2,614,669
විශ්‍රාම වැටුප්	187,858	288,384	397,531	873,773
සේ. නි. භා. අරමුදල	226,814	198,536	272,338	697,688
වැඩබැලීම් දීමනා	-	40,494	-	40,494
අනිකාල	363,739	1,289,155	2,585,134	4,238,027
නිවාඩු දින දීමනා	-	44,073	29,788	73,861

ජීවන වියදම් දීමනා	1,716,000	1,511,187	1,953,523	5,180,710
දීමනා	908,648	773,111	1,083,847	2,765,606
වෙනත් දීමනා	4,800	1,200	22,523	28,523
සමකරණ වෙනත් දීමනා	213,991	-	-	213,991
20% වෙනත් දීමනා	1,979,850	1,658,197	2,390,828	6,028,875
අන්තර් දීමනා	2,206,627	1,943,774	2,528,937	6,679,338
පයෙඊෂණ දීමනා	-	-	192,301	192,301
එකතුව- පෞද්ගලික වැටුප් හා දීමනා	13,781,127	15,839,228	18,502,668	48,123,023
ප්‍රවාහන				
දේශීය	-	146,778	-	146,778
සැපයුම් සහ අවශ්‍යතා				
ලිපිද්‍රව්‍ය හා කායරාල අවශ්‍යතා	111,463	181,282	1,080,130	1,372,875
ඉන්ධන සහ ලිහිසි ද්‍රව්‍ය	6,539	42,749	-	49,288
නිල ඇඳුම්	36,925	14,475	40,500	91,900
රසායනික හා පරිභෝජන ද්‍රව්‍ය	71,717	-	-	71,717
වෛද්‍ය සැපයුම්	280,240	5,215	-	285,455
වෙනත්	390,837	6,729,650	3,118,291	10,238,778
වත්තම් නඩත්තු				
පිරියත, යන්ත්‍ර සහ උපකරණ	19,364	40,694	308,051	368,110
ගොඩනැගිලි හා සැකිලි	-	11,792	9,606	21,398
කොන්ත්‍රාත් සේවා				
ප්‍රවාහන	32	61,464	2,806	64,302

සංනිවේදන	66,232	48,000	105,660	219,892
තැපැල් ගාස්තු	40	3,208	49,438	52,686
පවිත්‍රතා සේවා	-	1,522,638	-	1,522,638
වාරික සහ බදු කුලී	-	142,974	6,256,783	6,399,757
මුද්‍රණ හා ප්‍රකාශන	-	-	32,000	32,000
වෙනත් සේවා				
විශේෂ සේවා- වෘත්තීය සහ වෙනත්	-	5,040	-	5,040
ප. උපාධි පයෙර්ෂණ හා ශිෂ්‍යත්ව	-	-	7,204,000	7,204,000
වි.වි. ක්‍රීඩා ක්‍රියාකාරකම්-සා/පා.	-	2,396,550	-	2,396,550
නිවාඩු ගමන් බලපත්‍ර	-	140,050	48,900	188,950
සංග්‍රහ වියදම්	880	53,866	3,290	58,036
දායකත්ව සහ සාමාජික අරමුදල්	-	140,000	-	140,000
වෙනත්	8,715	62,775	3,793,297	3,864,787
දේපල ණය සඳහා පොලී සහනාධාර	52,180	-	-	52,180
එකතුව	14,931,800	28,109,502	40,908,065	83,949,367

වියදම් ප්‍රකාශය - සටහන 14- වැඩසටහන 05- ගොඩනැගිලි හා පහසුකම් නඩත්තු කිරීම

අයිතම නාම	ගොඩනැගිලි හා භූමිය	විදුලිය	ජල සැපයුම	එකතුව
	05-01	05-02	05-03	
වැටුප් සහ වේතන- අනාධිපතිය				-
වැටුප් සහ වේතන	13,359,277	751,805	192,525	14,303,607
වි.වි.අ.අ.	1,963,146	131,961	20,029	2,115,136
විශ්‍රාම වැටුප	1,255,240	22,929	22,890	1,301,060
සේ.නි.භා.අ.	643,677	30,978	8,584	683,239
වැඩබැලීම් දීමනා	33,826	-	-	33,826
අතිකාල	3,075,598	-	-	3,075,598
සීමිත වියදම් දීමනාව	5,953,212	280,800	93,600	6,327,612
දීමනා	2,478,296	135,684	34,738	2,648,718
වෙනත් දීමනා	10,008	1,332	-	11,340
20% දීමනාව	5,401,991	296,021	75,792	5,773,804
අන්තර් දීමනාව	7,650,312	361,053	120,281	8,131,646
එකතුව- පෞද්ගලික වැටුප් හා දීමනා	41,824,583	2,012,565	568,439	44,405,586
සැපයුම් හා අවශේෂතා				
ලිපිද්‍රව්‍ය හා කායරාලිය අවශ්‍යතා	376,604	-	-	376,604
ඉන්ධන හා ලිහිසි ද්‍රව්‍ය	41,101	-	-	41,101
නිල ඇඳුම්	40,435	-	-	40,435
වෙනත්	926,626	-	-	926,626
වත්කම් නඩත්තු				

වාහන	17,500	-	-	17,500
පිරියත, යන්ත්‍ර හා උපකරණ	1,861,759	-	-	1,861,759
ගොඩනැගිලි හා සැකිලි	15,253,088	-	-	15,253,088
කොන්ත්‍රාත් සේවා				
ප්‍රවාහන	33,406	240	-	33,646
සංනිවේදන	104,839	-	2,000	106,839
තැපැල් ගාස්තු	240	-	-	240
විදුලිය	-	79,937,374	-	79,937,374
ජලය	-	-	23,395,055	23,395,055
වෙනත් සේවා				
වැඩමුලු සමුලු සහ රැස්වීම්	22,500	-	-	22,500
දේශීය පුහුණු සේවා (කායර් මණ්ඩල සංවිධර්න)	8,000	-	-	8,000
නිවාඩු ගමන් බලපත්‍ර	265,297	-	-	265,297
සංග්‍රහ වියදම්	23,431	-	-	23,431
වෙනත්	13,855	-	-	13,855
දේපල ණය සඳහා පොලී සහනාධාර	80,577	-	-	80,577
එකතුව	60,893,841	81,950,178	23,965,494	166,809,512

එක් ගිණයකට අදාළ පුනරාවර්තන වියදම් සහ පියවලට අනුව ගිණය සංඛ්‍යාව- 2016

පීඨය	ගිණය අංකය		පුනරාවර්තන වියදම		පරිපාලන (වැඩ)		ප්‍රාග්ධන වියදම්		මුළු පුනරාවර්තන වියදම		සම්පූර්ණ පිරිවැය		එක් ගිණයකට සඳහා පිරිවැය	
	2015	2016	2015	2016	2015	2016	2015	2016	2015	2016	2015	2016	2015	2016
කලා	2,355	2,303	447,616,517	534,761,102	155,757,237	143,622,833	106,028,867	116,785,507	481,896,138	678,383,935	596,916,539	795,169,442	228,919	345,275
අධ්‍යාපන	334	336	71,742,457	75,366,196	22,724,460	20,954,091	15,037,640	17,038,615	80,507,570	96,320,287	97,646,874	113,358,902	268,982	337,378
විද්‍යා	1,644	1,676	447,333,813	512,365,931	113,351,771	104,521,002	74,017,604	84,990,234	447,059,665	616,886,933	528,003,692	701,877,167	275,446	418,781
වෛද්‍ය	1,371	1,359	600,879,162	648,638,895	91,912,325	84,751,815	61,726,359	68,915,112	547,361,573	733,390,709	606,868,831	802,305,822	479,230	590,365
නීති	1,057	1,063	115,378,331	154,558,280	71,893,158	66,292,258	47,589,177	53,904,904	150,738,619	220,850,538	203,926,075	274,755,442	164,842	258,472
මූල්‍ය	1,780	1,781	213,720,414	241,347,153	120,453,165	111,069,155	80,140,714	90,314,801	262,488,729	352,416,309	352,684,947	442,731,110	160,767	248,586
ශ්‍රී පාලි	622	637	133,085,329	164,382,956	43,081,789	39,725,464	28,004,227	32,302,374	144,656,992	204,108,421	176,003,211	236,410,795	245,203	371,132
එකතුව	9,163	9,155	2,029,756,024	2,331,420,514	619,173,905	570,936,619	412,544,588	464,251,547	2,114,709,286	2,902,357,132	2,562,050,170	3,366,608,679		

පරිපාලන පොදුකාර්ය පිරිවැය

විෂයය මාතෘකාව	2015 සඳහා වැය	2016 සඳහා වැය
සාමාන්‍ය පරිපාලනය	112,326,804	-
මූල්‍ය පරිපාලනය	37,124,288	35,174,074
සැපයුම	8,155,696	9,700,141
ආරක්ෂාව	39,375,551	43,615,013
ප්‍රවාහන	38,190,441	42,061,869
HETC	37,070	-
විභාග	25,473,843	30,261,135
ඉගෙනුම් සම්පත්	61,335,541	66,776,284
සෞඛ්‍යය සේවා	13,553,975	14,931,800
ශාරීරික අධ්‍යාපනය	23,949,366	28,109,502
ශුභ සාධනය	27,494,749	40,908,065
නඩත්තු	151,629,465	166,809,512
නේවාසිකාගාර	38,565,502	50,063,944
කා.සං.ම.	5,654,216	5,369,340
පයෙර්ෂණ	28,404,075	31,629,623
තාක්ෂණ පියය		593,802
KEID	3,843,164	921,900
ශිෂ්‍ය උපදේශන කායරාලය	4,060,159	4,010,615
එකතුව	619,173,905	570,936,619

රු.

2015

ශිෂ්‍යයකු සඳහා

සාමාන්‍ය පිරිවැය **279, 608**

2,562,050,170

9,163

රු.

2016

367,734

3,366,608,679

9,155



විගණකාධිපති දෙපාර්තමේන්තුව
கணக்காய்வாளர் தலைமை அபிபதி திணைக்களம்
AUDITOR GENERAL'S DEPARTMENT



මගේ අංකය }
எனது இல. } 2017/16/04
My No. } 2017/16/04

ඔබේ අංකය }
உமது இல. }
Your No. }

දිනය }
திகதி } 09 NOV 2017
Date }
24

2017 ඔක්තෝබර් 27

උපකුලපති

කොළඹ විශ්වවිද්‍යාලය

10 NOV 2017

කොළඹ විශ්වවිද්‍යාලයේ 2016 දෙසැම්බර් 31 දිනෙන් අවසන් වර්ෂය සඳහා වූ මූල්‍ය ප්‍රකාශන පිළිබඳව
1978 අංක 16 දරන විශ්වවිද්‍යාල පනතේ 108 (1) වගන්තිය ප්‍රකාර විගණකාධිපති වාර්තාව

යටපත් කරන වාර්තාව මේ සමඟ එවා ඇත .

එච්.එම්. හාමිණි විජේසිංහ

විගණකාධිපති.

- පිටපත්:-
1. ලේකම් - උසස් අධ්‍යාපන හා මහාමාර්ග දෙපාර්තමේන්තුව.
 2. ලේකම් - මුදල් හා ජනමාධ්‍ය දෙපාර්තමේන්තුව.
 3. සභාපති - විශ්වවිද්‍යාල ප්‍රතිපාදන කොමිෂන් සභාව.

B
SARA ✓
fua.u
alw
vc



විගණකාධිපති දෙපාර්තමේන්තුව
கணக்காய்வாளர் தலைமை அ்திபதி திணைக்களம்
AUDITOR GENERAL'S DEPARTMENT



මගේ අංකය
எனது இல.
My No. }

එවිවේ/බ/යුබී/6/16/04

මගේ අංකය
எனது இல.
Your No. }

දිනය
திகதி
Date }

2017 ඔක්තෝබර් 27 දින

උපකුලපති

කොළඹ විශ්වවිද්‍යාලය

කොළඹ විශ්වවිද්‍යාලයේ 2016 දෙසැම්බර් 31 දිනෙන් අවසන් වර්ෂය සඳහා වූ මූල්‍ය ප්‍රකාශන පිළිබඳව 1978 අංක 16 දරන විශ්වවිද්‍යාල පනතේ 108 (1) වගන්තිය ප්‍රකාර විගණකාධිපති වාර්තාව

කොළඹ විශ්වවිද්‍යාලයේ 2016 දෙසැම්බර් 31 දිනට මූල්‍ය කන්ත්ව ප්‍රකාශනය සහ එදිනෙන් අවසන් වර්ෂය සඳහා වූ මූල්‍ය කාර්යසාධන ප්‍රකාශනය, හිමිකම් වෙනස්වීමේ ප්‍රකාශනය සහ මුදල් ප්‍රවාහ ප්‍රකාශනය හා වැදගත් ගිණුම්කරණ ප්‍රතිපත්ති සහ අනෙකුත් පැහැදිලි කිරීමේ තොරතුරුවල සාරාංශයකින් සමන්විත 2016 දෙසැම්බර් 31 දිනෙන් අවසන් වර්ෂය සඳහා වූ මූල්‍ය ප්‍රකාශන 1971 අංක 38 දරන මුදල් පනතේ 13(1) වගන්තිය සහ 1978 අංක 16 දරන විශ්වවිද්‍යාල පනතේ 107(5) උපවගන්තිය සමඟ සංයෝජිතව කියවිය යුතු ශ්‍රී ලංකා ප්‍රජාතාන්ත්‍රික සමාජවාදී ජනරජයේ ආණ්ඩුක්‍රම ව්‍යවස්ථාවේ 154(1) ව්‍යවස්ථාවේ ඇතුළත් විධිවිධාන ප්‍රකාර මාගේ විධානය යටතේ විගණනය කරන ලදී. විශ්වවිද්‍යාල පනතේ 108 (1) උප වගන්තිය ප්‍රකාරව විශ්වවිද්‍යාලයේ වාර්ෂික වාර්තාව සමඟ ප්‍රකාශයට පත්කළ යුතු යැයි මා අදහස් කරන මාගේ අදහස් දැක්වීම් හා නිරීක්ෂණයන් මෙම වාර්තාවේ දැක්වේ.

1.2 මූල්‍ය ප්‍රකාශන සම්බන්ධයෙන් කළමනාකරණයේ වගකීම

මෙම මූල්‍ය ප්‍රකාශන ශ්‍රී ලංකා රාජ්‍ය අංශ ගිණුම්කරණ ප්‍රමිතීන්ට අනුකූලව පිළියෙල කිරීම හා සාධාරණ ලෙස ඉදිරිපත් කිරීම සහ වංචා හෝ වැරදි හේතුවෙන් ඇති විය හැකි ප්‍රමාණාත්මක සාවද්‍ය ප්‍රකාශනයන්ගෙන් තොරවූ මූල්‍ය ප්‍රකාශන පිළියෙළ කිරීමට හැකි වනු පිණිස අවශ්‍යවන අභ්‍යන්තර පාලනය තීරණය කිරීම කළමනාකරණයේ වගකීම වේ.

1.3 විගණකගේ වගකීම

මාගේ විගණනය මත පදනම්ව මෙම මූල්‍ය ප්‍රකාශන පිළිබඳව මතයක් ප්‍රකාශ කිරීම මාගේ වගකීම වේ. මා විසින් උත්තරීතර විගණන ආයතනයන්ගේ ජාත්‍යන්තර විගණන ප්‍රමිතීන්ට (ISSAI 1000-1810) අනුරූප ශ්‍රී ලංකා විගණන ප්‍රමිතීන්ට අනුකූලව මාගේ විගණනය සිදු කරන ලදී. ආචාර ධර්මවල අවශ්‍යතාවන්ට මම අනුකූලවන බවට සහ මූල්‍ය ප්‍රකාශන



ප්‍රමාණාත්මක සාධාරණ ප්‍රකාශයන්ගෙන් තොරවන්නේද යන්න පිළිබඳ සාධාරණ තහවුරුවක් ලබා ගැනීම පිණිස විගණනය සැලසුම්කර ක්‍රියාත්මක කරන බවට මෙම ප්‍රමිති අපේක්ෂා කරයි.

මූල්‍ය ප්‍රකාශනවල දැක්වෙන අගයන් සහ හෙළිදරව් කිරීම්වලට අදාළවන විගණන සාක්ෂි ලබා ගැනීම පිණිස පරිපාටි ක්‍රියාත්මක කිරීම විගණනයට ඇතුළත් වේ. තෝරාගත් පරිපාටීන්, වංචා හෝ වැරදි හේතුවෙන් මූල්‍ය ප්‍රකාශනවල ඇතිවිය හැකි ප්‍රමාණාත්මක සාධාරණ ප්‍රකාශයන්ගේ අවදානම් තක්සේරු කිරීම ද ඇතුළත් විගණකගේ විනිශ්චය මත පදනම් වේ. එම අවදානම් තක්සේරු කිරීම්වලදී, අවස්ථාවෝචිතව උචිත විගණන පරිපාටි සැලසුම් කිරීම පිණිස විශ්වවිද්‍යාලයේ මූල්‍ය ප්‍රකාශන පිළියෙල කිරීමට සහ සාධාරණ ලෙස ඉදිරිපත් කිරීමට අදාළ වන්නා වූ අභ්‍යන්තර පාලනය විගණක සැලකිල්ලට ගන්නා නමුත් විශ්වවිද්‍යාලයේ අභ්‍යන්තර පාලනයේ සම්පූර්ණත්වය පිළිබඳව මතයක් ප්‍රකාශ කිරීමට අදහස් නොකරයි. කළමනාකරණය විසින් අනුගමනය කරන ලද ගිණුම්කරණ ප්‍රතිපත්තිවල උචිතභාවය හා යොදා ගන්නා ලද ගිණුම්කරණ ඇස්තමේන්තුවල සාධාරණත්වය ඇගයීම මෙන්ම මූල්‍ය ප්‍රකාශනවල සමස්ත ඉදිරිපත් කිරීම පිළිබඳ ඇගයීමද විගණනයට ඇතුළත් වේ. විගණනයේ විෂය පථය සහ ප්‍රමාණය කීරණය කිරීම සඳහා 1978 අංක 16 දරන විශ්වවිද්‍යාල පනතේ 111 වගන්තිය ප්‍රකාරව විගණකාධිපති වෙත අභිමතානුසාරී බලතල පැවරේ.

මාගේ විගණන මතය සඳහා පදනමක් සැපයීම උදෙසා මා විසින් ලබාගෙන ඇති විගණන සාක්ෂි ප්‍රමාණවත් සහ උචිත බව මාගේ විශ්වාසයයි.

1.4 තත්ත්වගණනය කළ මතය සඳහා පදනම

මෙම වාර්තාවේ 2.2 ඡේදයේ දක්වා ඇති කරුණු මත පදනම්ව මාගේ මතය තත්ත්වගණනය කරනු ලැබේ.

2. මූල්‍ය ප්‍රකාශන

2.1 තත්ත්වගණනය කළ මතය

මෙම වාර්තාවේ 2.2 ඡේදයේ දක්වා ඇති කරුණුවලින් වන බලපෑම හැර, මූල්‍ය ප්‍රකාශනවලින් 2016 දෙසැම්බර් 31 දිනට කොළඹ විශ්වවිද්‍යාලයේ මූල්‍ය තත්ත්වය සහ එදිනෙන් අවසන් වර්ෂය සඳහා එහි මූල්‍ය ක්‍රියාකාරිත්වය හා මුදල් ප්‍රවාහ ශ්‍රී ලංකා රාජ්‍ය අංශ ගිණුම්කරණ ප්‍රමිත වලට අනුකූලව සත්‍ය හා සාධාරණ තත්ත්වයක් පිළිබිඹු කරන බව මා දරන්නා වූ මතය වේ.



2.2 මූල්‍ය ප්‍රකාශන පිළිබඳ අදහස් දැක්වීම

2.2.1 ඒකාබද්ධ මූල්‍ය ප්‍රකාශන

1978 අංක 16 දරන විශ්වවිද්‍යාල පනතට පටහැනිව හා විශ්වවිද්‍යාල ප්‍රතිපාදන කොමිෂන් සභාවේ හා උසස් අධ්‍යාපන අමාත්‍යවරයාගේ නිර්දේශ සහිතව අමාත්‍ය මණ්ඩල අනුමැතියකින් තොරව කළුම්බු සයන්ස් ඇන්ඩ් ටෙක්නොලොජී සෙල් නමින් ඇපයෙන් සිමිත සමාගමක් 2013 වර්ෂයේ දී 2007 අංක 7 දරන සමාගම් පනත යටතේ ලියාපදිංචි කර තිබුණි.

කොළඹ විශ්වවිද්‍යාලයේ විද්‍යාපීඨයේ පියාධිපති ඇතුළු කටිකාර්‍යවරුන් 09 දෙනෙකු මෙම සමාගමේ අධ්‍යක්ෂ මණ්ඩලයේ සාමාජිකයන්වය දරන බැවින් විශ්වවිද්‍යාලයේ සුර්ෂ පාලන බලය සහිතව පවතින පරිපාලන සමාගමක් බව පැහැදිලි වේ. ඒ අනුව කොළඹ විශ්වවිද්‍යාලයේ මූල්‍ය ප්‍රකාශන සමග සිමිත කළුම්බු සයන්ස් ඇන්ඩ් ටෙක්නොලොජී සෙල් සමාගමේ මූල්‍ය ප්‍රකාශන ඒකාබද්ධ කර විගණකාධිපති වෙත ඉදිරිපත් කළ යුතු වුවද, 2016 දෙසැම්බර් 31 දිනෙන් අවසන් වර්ෂය සඳහා ඒකාබද්ධ ගිණුම් ප්‍රකාශන ඉදිරිපත් කර නොතිබුණි.

මෙම සමාගමේ ප්‍රධාන කාර්යාලය කොළඹ විශ්වවිද්‍යාලයේ විද්‍යා පීඨයට අයත් ගොඩනැගිල්ලක පිහිටුවා විශ්වවිද්‍යාලය සතුව පවතින පරිගණක උපාංග ඇතුලු අනෙකුත් භෞතික හා මානව සම්පත් භාවිතා කර ඇති නමුත් විශ්වවිද්‍යාලය සතු දේපළ භාවිතය පිළිබඳ එකඟතා ගිවිසුමකට ඇතුළත් වී නොතිබුණි. සමාලෝචිත වර්ෂය තුළ විශ්වවිද්‍යාලයේ සම්පත් භාවිතය වෙනුවෙන් රු.191,839 ක මුදලක් පමණක් විශ්වවිද්‍යාලය වෙත ගෙවා තිබුණි.

2.2.2 විගණනය සඳහා සාක්ෂි නොවීම

මූල්‍ය තත්ත්ව ප්‍රකාශනය තුළ වූ රු.35,296,230,000 ක් වටිනා ඉඩම්වල නිත්‍යානුකූල හිමිකම් තහවුරු කිරීම සඳහා හිමිකම් ඔප්පු සමාලෝචිත වර්ෂය අවසානය වනවිටත් ලබාගෙන නොතිබූ අතර පවරා ගැනීමේ කටයුතු සිදුකෙරෙමින් පවතින බව උපකුලපතිවරයා විසින් 2017 අගෝස්තු 17 දින මා වෙත වාර්තා කර තිබුණි.



2.3 ලැබිය යුතු ගිණුම්

පහත සඳහන් නිරීක්ෂණ කරනු ලැබේ.

- (අ) මූල්‍ය ප්‍රකාශනවල පෙන්වා ඇති ණය ශේෂයන්ගෙන් එකතුව රු.782,831 ක ණය ශේෂ 12 ක් වර්ෂ 03 සිට වර්ෂ 18 ක් අතර කාලයක් ගතවී තිබුණද ඒවා අයකර ගැනීමට නොහැකි වී තිබුණි.
- (ආ) වෛද්‍ය පියයේ සේවකයින් 04 දෙනෙකු විසින් ලබාගත් ණය පියවීමකින් තොරව සේවයෙන් ඉවත්වී තිබූ අතර 2016 දෙසැම්බර් 31 දක්වා රු.288,399 ක ණය ශේෂයක් ඔවුන්ගෙන් අයවීමට තිබුණි. මෙම ණය මුදල් අදාළ පුද්ගලයින්ට ලබාදී වර්ෂ 5 ක් වර්ෂ 9 ක් අතර කාලයක් ගතවී තිබුණද එම මුදල් අයකරගැනීමට කටයුතු කර නොතිබුණි.
- (ඇ) 2016 දෙසැම්බර් 31 දිනට ආචාර්යවරුන් 30 දෙනෙකු විසින් ගිවිසුම් කඩකිරීම් හේතුවෙන් රු.40,086,005 ක මුදලක් අයවිය යුතුව පැවතුණි. මින් ආචාර්යවරුන් 08 දෙනෙකුගෙන් අයවිය යුතු රු.8,121,094 ක ශේෂය වර්ෂ 11 සිට වර්ෂ 38 දක්වා කාල පරාසයක් ගතවී තිබුණ ද කිසිදු මුදලක් අයකර නොතිබූ බව නිරීක්ෂණය විය.

2.4 නීති රීති, රෙගුලාසි හා කළමනාකරණ තීරණවලට අනුකූල නොවීම

පහත සඳහන් නීති රීති, රෙගුලාසි හා කළමනාකරණ තීරණවලට අනුකූල නොවීම නිරීක්ෂණය විය.

නීති රීති හා රෙගුලාසිවලට යොමුව

අනුකූල නොවීම

- | | |
|--|--|
| <p>(අ) 1978 අංක 16 දරන විශ්වවිද්‍යාල පනත II කොටස 15(V) වගන්තිය</p> | <p>යම් උසස් අධ්‍යාපන ආයතනයක් විසින් පැවැත්විය යුතු පාඨමාලා සඳහා විශ්වවිද්‍යාල ප්‍රතිපාදන කොමිෂන් සභාවේ අනුමැතිය ලබාගත යුතු වුවත්, එසේ අනුමැතිය ලබා ගැනීමෙන් තොරව විශ්වවිද්‍යාලයේ පිය 04 ක් විසින් පාඨමාලා 53 ක් පවත්වා තිබුණි.</p> |
|--|--|



(ආ) විශ්වවිද්‍යාල ප්‍රතිපාදන කොමිෂන් සභාව සහ උසස් අධ්‍යාපන ආයතන සඳහා වූ ආයතන සංග්‍රහය

(i) XX පරිච්ඡේදයේ 3.1 හා 3.2 වගන්ති

විශ්වවිද්‍යාලයේ අධ්‍යයන හා අනාධ්‍යයන කාර්ය මණ්ඩලයේ සියළුම නිලධාරීන් පැමිණීමේ හා පිටවීමේ වේලාවන් සටහන් කළ යුතු වුවත් අධ්‍යයන නිලධාරීන් 743 දෙනෙකුගේ පැමිණීම හා නිවාඩු සනාථ කර නොගෙන වැටුප් හා දීමනා ලෙස රු. 1,375,562,712 ක් ගෙවා තිබුණි.

(ii) XXII වැනි පරිච්ඡේදයේ 18- 3 වගන්තිය

යම් තැනැත්තෙකුගේ වැඩ තහනම් කර තිබේ නම් ඔහුට වීරුද්ධව පැවැත්වෙන විනය පරීක්ෂණ කටයුතු හැකිතාක් අප්‍රමාදව අවසන් කළ යුතුය. කොළඹ විශ්වවිද්‍යාලයේ කම්කරු සේවයේ නියුතුව සිටි පුද්ගලයෙක් 2005 දෙසැම්බර් 09 වන දින සිට අඩ වැටුප් සහිතව වැඩ තහනම්කට ලක්ව ඇති අතර 2017 ජූනි මස 30 දින දක්වා වර්ෂ 11 ඔ මාස 06 ක් සඳහා අඩ වැටුප් ලෙස රු.1,885,809 ක මුදලක් ගෙවා තිබුණි. කෙසේ වුවද අදාළ විනය පරීක්ෂණ කටයුතු අවසන්ව නොතිබුණි.

(ඇ) ශ්‍රී ලංකා ප්‍රජාතාන්ත්‍රික සමාජවාදී ජනරජයේ මුදල් රෙගුලාසි සංග්‍රහය

මුදල් රෙගුලාසි අංක 371 හා 2015 ජූලි 14 දිනැති අංක 03/2015 දරන රාජ්‍ය මුදල් විකුලේඛය

(i) ලබාගත් අන්තිකාරම් මුදලින් අදාළ කාර්යය කඩිනමින් නිමකොට අන්තිකාරම් පියවිය යුතු වුවත් සමාලෝචිත වර්ෂයේ අවස්ථා 28 ක දී ලබාගෙන තිබූ එකතුවට වටිනාකම රු.2,772,704 ක් වූ අන්තිකාරම් පියවීම සඳහා දින 47 සිට දින 326 ක් දක්වා කාලයක් ගතවී තිබුණි.



(ii) වරකට ලබාදිය හැකි උපරිම අත්තිකාරම් මුදල රු.100,000 ක් වුවත් ආයතනය විසින් රු.149,940 ක සිට රු.658,103 ක් දක්වා පරාසයක් තුළ සමාලෝචිත වර්ෂයේ අවස්ථා 07 කදී අත්තිකාරම් ලබා දී තිබුණි.

- (අ) 2004 ජනවාරි 26 දිනැති අංක 2004 පුස/01 දරන ජාතික පුස්තකාල හා පුලේඛන සේවා මණ්ඩලයේ ව්‍යුලේඛය වාර්ෂිකව පුස්තකාල පොත් සමීක්ෂණයක් පැවැත්විය යුතු වුවත් මූල්‍ය ප්‍රකාශන අනුව රු.380,885,509 ක පුස්තකාල පොත් සහ වාර සභරා සම්බන්ධයෙන් 2016 වර්ෂයේ වාර්ෂික පොත් සමීක්ෂණයක් පවත්වා නොතිබුණි.
- (ඉ) 2015 සැප්තැම්බර් 18 දිනැති අංක 13/2015 දරන විශ්වවිද්‍යාල ප්‍රතිපාදන කොමිෂන් සභා ව්‍යුලේඛය ප්‍රවාහන පහසුකම් හිමි තනතුරකට අයත් නොවන ජ්‍යෙෂ්ඨ කාර්යාලවරයෙකු (ජ්‍යෙෂ්ඨ ශිෂ්‍ය උපදේශක) වෙනුවෙන් 2015 වර්ෂයේ සිට වාහනයක් සහ මාසික ඉන්ධන ලබාදී තිබුණි. සමාලෝචිත වර්ෂයේදී ලබාදුන් ඉන්ධන වටිනාකම රු.337,720 ක් විය.

2.5 ප්‍රමාණවත් අධිකාර බලයකින් තහවුරු නොවූ ගනුදෙනු

අනුමත කාර්ය මණ්ඩලය තුළ ඇතුළත් නොවූ ජ්‍යෙෂ්ඨ නීති උපදේශක තනතුර සඳහා 2015 සැප්තැම්බර් 9 වන දින පැවති 499 වන පාලක සභා රැස්වීමේදී ගත් තීරණයක් ප්‍රකාරව කොන්ත්‍රාත් පදනම මත නිලධාරියෙකු බඳවාගෙන සමාලෝචිත වර්ෂය තුළ පවසාලන අරමුදලින් රු.1,050,000 ක් ගෙවා තිබුණි.

3. මූල්‍ය සමාලෝචනය

3.1 මූල්‍ය ප්‍රතිඵල

ඉදිරිපත් කරන ලද මූල්‍ය ප්‍රකාශන අනුව සමාලෝචිත වර්ෂයේ මූල්‍ය ප්‍රතිඵලය රු.176.157,091 ක අතිරික්තයක් වූ අතර, ඊට අනුරූපව ඉකුත් වර්ෂයේ අතිරික්තය රු.326.038,151 ක් වීමෙන් ඉකුත් වර්ෂයට සාපේක්ෂව සමාලෝචිත වර්ෂයේ මූල්‍ය ප්‍රතිඵලය රු.149.881,060 කින් පිරිහී තිබුණි. රජයේ ප්‍රදාන රු. 338.034.192 කින් වැඩි වී තිබුණද



සේවක පාරිශ්‍රමික රු.444,958,302 කින් හා අනෙකුත් පොදු කාර්ය වියදම් රු. 343,767,748 කින් වැඩිවීම ඉහත පිරිහීම කෙරෙහි ප්‍රධාන ලෙස බලපා තිබුණි.

සමාලෝචිත වර්ෂයේ සහ ඉකුත් වර්ෂ 4 ක මූල්‍ය ප්‍රතිඵල විග්‍රහ කිරීමේදී 2012 වර්ෂයේ සිට 2016 වර්ෂය දක්වා අතිරික්තය උච්චාවචනයන් සහිතව වර්ධනය වී තිබුණි. කෙසේ වුවද මූල්‍ය ප්‍රතිඵලයට සේවක පාරිශ්‍රමික, රජයට ගෙවූ බදු හා ජංගම නොවන වත්කම් සඳහා ක්ෂය නැවත ගැලපීමේදී විශ්වවිද්‍යාලයේ දායකත්වය 2012 වර්ෂයේ සිට අඛණ්ඩව වර්ධනය වී 2016 වර්ෂය වන විට රු.2,968,791,856 ක් වී තිබුණි.

4. මෙහෙයුම් සමාලෝචනය

4.1 කාර්යසාධනය

විශ්වවිද්‍යාලය විසින් ලබාදුන් තොරතුරු අනුව විශ්වවිද්‍යාලයේ අරමුණු වනුයේ ඉගැන්වීම කටයුතු සඳහා නවීනතම තාක්ෂණය භාවිතය, අධ්‍යාපන පාඨමාලාවල තත්ත්වය ජාත්‍යන්තර මට්ටම දක්වා ඉහළ නැංවීම, ඉහළ පර්යේෂණ මට්ටමක් ඇති කිරීම සඳහා පහසුකම් පුළුල් කිරීම, විශ්වවිද්‍යාලයේ සමාජයේ වටපිටාව ඉහළ නැංවීම, අධ්‍යයන හා අනධ්‍යයන කාර්ය මණ්ඩලවල දක්ෂතාවන් ශක්තිමත් කිරීම, කළමනාකරණ පද්ධති ඉහළ නැංවීම සහ සමාජයේ යහපත තකා දැනුම් හා පළපුරුද්ද යොදාගැනීම වේ.

එම අරමුණු ඉටුකර ගැනීම සම්බන්ධයෙන් පහත සඳහන් නිරීක්ෂණ කරනු ලැබේ.

- (අ) 2016 වර්ෂයේ සිට 2020 වර්ෂය දක්වා කාලපරිච්ඡේදයට අයත් සංයුක්ත සැලැස්මෙහි ප්‍රධාන කාර්යසාධන නිර්ණායක ලෙස දක්වා තිබූ නිර්ණායක 06 ක් කෙරෙහි විගණනයේදී අවධානය යොමු වූ අතර එම කරුණු වන කර්මාන්ත සහයෝගීතාවය සඳහා කර්මාන්ත ක්ෂේත්‍රය සහ විශ්වවිද්‍යාලය අතර අවබෝධතා ගිවිසුම් ඇතිකර ගැනීම, ප්‍රසිද්ධ සමුළු පැවැත්වීම, අධ්‍යයන කාර්ය මණ්ඩලය විසින් පොත් ප්‍රසිද්ධ කිරීම, විශ්වවිද්‍යාල අධ්‍යයන කාර්ය මණ්ඩලය හුවමාරු වැඩසටහන් යටතේ විදේශ සංචාරවල නිරතවීම, පශ්චාත් උපාධි ශිෂ්‍යයන් විසින් පර්යේෂණ පත්‍රිකා ඉදිරිපත් කිරීම සහ ජාත්‍යයන්තර තරඟ සඳහා ශිෂ්‍යයින් ඉදිරිපත් කිරීම යන නිර්ණායකයන්හි ප්‍රගතිය සියයට 8 සිට සියයට 50 දක්වා අතර පරාසයක අඩු අගයක් වූ අතර එම නිර්ණායකයන් යටතේ කාර්යසාධන ප්‍රගතිය වර්ධනය කරගැනීම කෙරෙහි නව්‍යත්වත් අවධානය යොමු විය යුතුව තිබුණි.



- (ආ) ලෝක ශ්‍රේණිගත කිරීම් අතර 2015 වර්ෂයේදී 2034 ස්ථානයේ සිටි නොලැබී විශ්වවිද්‍යාලය 2016 වන විට 2171 ස්ථානය දක්වා පසුබෑමක් නිරීක්ෂණය විය.
- (ඇ) 2014, 2015 හා 2016 වර්ෂවල විද්‍යා පීඨය සහ වෛද්‍ය පීඨය සඳහා බඳවාගැනීමට හැකිව තිබූ අනුමත ශිෂ්‍ය සංඛ්‍යාව 2015 දෙනෙක් වුවද බඳවාගෙන තිබුණේ ශිෂ්‍යයන් 1793 දෙනෙක් පමණක් වීම හේතුවෙන් ශිෂ්‍යයන් 222 දෙනෙකුට විශ්වවිද්‍යාලයට ඇතුළත් වීමේ අවස්ථා අහිමි වී තිබූ බව නිරීක්ෂණය විය.
- (ඈ) 2014, 2015 හා 2016 වර්ෂ සඳහා කලා පීඨයට බඳවා ගැනීමට අනුමත ශිෂ්‍ය සංඛ්‍යාව 550 දෙනෙකු ලෙස දක්වා තිබුණ ද එම වර්ෂ තුනෙහිදීම පිළිවෙලින් 596 දෙනෙකු, 739 දෙනෙකු හා 692 දෙනෙකු බඳවාගෙන තිබීමෙන් වර්ෂ 03 සඳහා බඳවාගත් අතිරික්ත ශිෂ්‍ය සංඛ්‍යාව එකතුව 377 දෙනෙකු විය. විශ්වවිද්‍යාලයට බඳවාගැනීමට හැකි ශිෂ්‍ය සංඛ්‍යාව වසර ගණනාවකට පෙර කිරණය කර තිබූ අතර එම සංඛ්‍යාව කාලීනව සංශෝධනය කිරීමට කළමනාකාරිත්වය අවධානය යොමු කර නොතිබීම මේ සඳහා ප්‍රධාන වශයෙන් හේතු වී තිබුණි.

4.2 කළමනාකරණ ක්‍රියාකාරකම්

පහත සඳහන් නිරීක්ෂණ කරනු ලැබේ.

- (අ) 2015 දෙසැම්බර් 31 දිනට සිදුකරන ලද භෞතික පොත් පරීක්ෂාවට අනුව රු.3,292,524 ක් වටිනා පොත් 27,367 ක් අස්ථාන ගත වී තිබුණි. සමාලෝචිත වර්ෂයේ දී පොත් 3,298 ක වටිනාකම වූ රු.499,628 ක් ගිණුම්වලින් ලියාහැරීම හැර ඒ සම්බන්ධයෙන් වෙනත් කිසිදු ක්‍රියාමාර්ගයක් ගෙන නොතිබුණි.
- (ආ) විශ්වවිද්‍යාලය වෙත ලබාදුන් රාජ්‍ය ප්‍රාග්ධන ප්‍රදානවලින් රු.140,910,000 ක් සමාලෝචිත වර්ෂය අවසානයට ඉතිරි වී තිබුණු අතර ඒ තුළ ඇතුළත් රු.107,590,000 ක් ඉකුත් වර්ෂ ගණනාවක සිට අදාළ අරමුණු සඳහා වැය කිරීමකින් තොරව ඉතිරි කර තිබුණි.



4.3 මෙහෙයුම් ක්‍රියාකාරකම්

නිසි ලෙස පුරෝකථනය කළ වැය ඇස්තමේන්තුවකින් තොරව අත්තිකාරම් ලබාදීම හේතුවෙන් සමාලෝචිත වර්ෂයේදී රු.297,750 ක වියදම් සඳහා අවස්ථා 41 ක දී රු.761,350 ක අත්තිකාරම් ලබාදී තිබුණි.

4.4 නිෂ්ක්‍රීය හා ඌන උපයෝජිත වත්කම්

පහත සඳහන් නිරීක්ෂණ කරනු ලැබේ.

(අ) ආයතනය විසින් පවත්වාගෙන යනු ලබන විශ්වවිද්‍යාලය සතුව 2016 දෙසැම්බර් 31 දිනට පැවති අරමුදල් ගිණුම 29 කට අදාළ එකතුව රු. 23,863,768 ක් අදාළ කාර්යයන් සඳහා උපයෝජනය කර නොතිබුණි.

(ආ) සමාලෝචිත වර්ෂයට අදාළ තොග සමීක්ෂණ වාර්තාව අනුව ගබඩාව තුළ වලනය නොවන තොග හා සෙමින් වලනය වන තොග පිළිවෙලින් රු.165,518 ක් හා රු.259,760 ක් විය.

(ඇ) පුස්තකාලයෙන් පොත් වංචනික අයුරින් බැහැරගෙන යාම වැළැක්වීම සඳහා පුස්තකාල දොරටුව අසල සවිකර තිබෙන ආරක්ෂිත විද්‍යුත් ඡෝටිවුව 2016 පෙබරවාරි 08 දින සිට විගණක දිනය වූ 2017 මැයි 09 දින දක්වා වර්ෂයකට අධික කාලයක් අක්‍රීය වී තිබුණද එය අළුත්වැඩියා කර නොතිබුණි.

4.5 ප්‍රසම්පාදන හා කොන්ත්‍රාත් ක්‍රියාවලිය

පහත සඳහන් නිරීක්ෂණ කරනු ලැබේ.

- (අ) විශ්වවිද්‍යාල පරිශ්‍රය තුළ පවත්වාගෙන යනු ලබන පොත්හල, බදු දීමේදී ප්‍රසම්පාදන ක්‍රියාවලියෙන් බැහැරව බදුකරුවෙකු තෝරාගෙන තිබුණි. පොත්හල පවත්වාගෙන යන වර්ග අධි 685 ක ගොඩනැගිල්ලෙහි තක්සේරු කුලිය නොසළකා 2008 සැප්තැම්බර් සිට 2016 දෙසැම්බර් දක්වා කාලය තුළ එකම ආයතනයක් වෙත බදු දී තිබීම නිසා රු.966,668 ක ආදායමක් අහිමි වී තිබුණි. තවද එම පරිශ්‍රය තුළ පිහිටි බැංකුවක් සහ කිට්ටේ දෙකක් වෙනුවෙන් කිසිදු බදු මුදලක් අයකර නොතිබුණි.



(ආ) 2016 මාර්තු 15 දින සිට 2018 මාර්තු 14 දින දක්වා කාලය වෙනුවෙන් විශ්වවිද්‍යාලවල ආරක්ෂක සේවාව සැපයීම සඳහා ලංසු කැඳවීම වෙනුවෙන් පිළියෙල කර තිබුණු පිරිවිතරයන්හි විශ්වවිද්‍යාලවල ආරක්ෂාව සැපයීම සම්බන්ධයෙන් වර්ෂ 03 ක පළපුරුද්ද සපුරා තිබිය යුතු බවට ඇතුළත් කර තිබුණු කොන්දේසිය හේතුවෙන් ඉදිරිපත්ව තිබුණු ලංසු අතරින් ලංසු 03 ක් ප්‍රතික්ෂේප වී තිබුණි. ඒ තුළ ඇතුළත් දෙවන අවම මිල ගණන වූ රු.41,288,400 ක මිල ගණන් ඉදිරිපත් කර තිබුණු ලංසුව ප්‍රතික්ෂේප වී තිබීම හේතුවෙන් පස්වන අවම මිල ගණන වූ රු.44,454,896 කට ලංසුව ඉදිරිපත් කර තිබුණු ආයතනයට ප්‍රසම්පාදනය පිරිනැමීමට සිදු වී තිබුණි. ඒ අනුව එක් වර්ෂයක් සඳහා රු.3,666,496 ක් බැගින් 2016 මාර්තු සිට 2018 මාර්තු මාසය දක්වා රු.7,332,992 ක මුදලක් වැඩිපුර ගෙවීමට සිදුවී තිබුණි.

(ඇ) විශ්වවිද්‍යාලයේ මහල් 05 කින් යුත් සුජාතා ජයවර්ධන කාන්තා නේවාසිකාගාරයේ වැයකිලි 50 ක් හා තානා කාමර 30 ක් නවීකරණය කිරීම සඳහා රු.25,359,367 ක (වැට් සහිත) මුදලකට පුද්ගලික සමාගමක් සමඟ 2013 දෙසැම්බර් 24 දින ගිවිසුමට එළඹ තිබුණි. වැඩ ප්‍රමාද කිරීමේ හේතුවෙන් 2015 ජුනි 16 දින විශ්වවිද්‍යාලය විසින් අදාළ කොන්ත්‍රාත්තු ගිවිසුම අවලංගු කළ බව කොන්ත්‍රාත්කරු වෙත දන්වා තිබුණි. එසේ වුවද ප්‍රසම්පාදන මාර්ගෝපදේශ සංග්‍රහයේ 5.4.8 වගන්තිය පරිදි ලබාගෙන ඇති රු.1,132,114 ක් වටිනා කාර්යසාධන ඇපකරය, කල් ඉකුත්වීමට පෙර විශ්වවිද්‍යාලය වෙත අයකරගත යුතුව තිබුණද එය අයකරගැනීමට කටයුතු කර නොතිබුණි.

ඉහත කොන්ත්‍රාත් ගිවිසුම අවලංගු කිරීමෙන් අනතුරුව රු.11,197,072 ක්වූ ඉතිරි වැඩ නිමකරගැනීම සඳහා ප්‍රසම්පාදන ක්‍රියාවලිය අනුගමනය කර කොන්ත්‍රාත්කරුවකු තෝරාගැනීම වෙනුවට, 2015 වර්ෂයේ ආයතනයේ ලියාපදිංචි කොන්ත්‍රාත්කරුවන් 5 දෙනෙකු වෙත මහල් 5 හි ඉතිරි ඉදිකිරීම් වැඩ වෙන වෙනම පවරා තිබුණි.

(ඈ) සුජාතා ජයවර්ධන නේවාසිකාගාරයේ පැරණි ගොඩනැගිල්ල, හැරිලොක් නේවාසිකාගාරයේ පැරණි ගොඩනැගිලි, බ්ලොට් ලෝමේන් නේවාසිකාගාරයේ ඉදිරිපස ගොඩනැගිල්ලේ පහළ මාලය සහ පිටුපස මැද ගොඩනැගිලි අළුත්වැඩියා කිරීම කෙරෙහි කළමනාකරණයේ අවධානය නිසිපරිදි යොමුවී නොතිබූ බැවින් මෙම නේවාසිකාගාර භාවිතයට නුසුදුසු තත්ත්වයේ පැවතියද එහි සිසුන් නේවාසිකව සිටින බව නිරීක්ෂණය විය.



4.6 කාර්ය මණ්ඩල පරිපාලනය

පහත සඳහන් නිරීක්ෂණ කරනු ලැබේ.

(අ) සමාලෝචිත වර්ෂයේ දෙසැම්බර් 31 දිනට අනුමත කාර්ය මණ්ඩලයේ පුරප්පාඩු 325ක් පැවතුණි. ආචාර්යවරුන්ගේ පුරප්පාඩු 111 ක් පැවතීම හේතුවෙන් බාහිර කටිකාචාර්යවරුන් බඳවාගෙන තිබූ අතර සමාලෝචිත වර්ෂයේදී බාහිර කටිකාචාර්යවරු 379 දෙනෙකුගේ සේවය ලබාගැනීම වෙනුවෙන් රු.29,406,870 ක මුදලක් ගෙවා තිබුණි.

(ආ) කාලීනව වැදගත් නොවන යතුරු ලේඛක තනතුරු 05 ක් සහ ලඝු ලේඛක තනතුරු 17 ක් පුරප්පාඩුව පැවති අතර එම තනතුරු වෙනුවට කාලීනව වැදගත් වන තනතුරු ඇතිකර ගැනීම කෙරෙහි අවධානය යොමු කර නොතිබුණි.

5. ගිණුම් කටයුතුභාවය හා යහපාලනය

5.2 අයවැය ලේඛනමය පාලනය

සමාලෝචිත වර්ෂයේ අයවැය ලේඛනයේ වැය විෂයයන් 20 ක අයවැයගත වියදම් හා තර්ජ වියදම් අතර සියයට 10 සිට සියයට 100 දක්වා විචලනයන් නිරීක්ෂණය වූයෙන් අයවැය ලේඛනය ඵලදායී කළමනාකරණ පාලන කාරකයක් ලෙස යොදා ගෙන නොතිබූ බව නිරීක්ෂණය විය.

6. පද්ධති හා පාලනයන්

විගණනයේදී නිරීක්ෂණය වූ පද්ධති හා පාලන අඩුපාඩු වරින් වර විශ්වවිද්‍යාලයේ උපකුලපතිගේ අවධානයට යොමුකරන ලදී. පහත සඳහන් පාලන ක්ෂේත්‍ර කෙරෙහි විශේෂ අවධානය යොමුකළ යුතුය.

7



සමෘද්ධි සහ සංරක්ෂණ අමාත්‍යාංශය

නිරීක්ෂණ

- | | |
|-------------------------------------|--|
| (අ) සේවයේ පවත්වාගෙන යාම | සේවයේ අධිකාරීන්ගේ කාර්යක්ෂමතාව, වත්කම් නඩත්තු කිරීම හා අපහරණය පිළිබඳ දුර්වලතා පැවතීම. |
| (ආ) ලැබිය යුතු හා ගෙවිය යුතු ගිණුම් | ශේෂ නිරවුල් කිරීමට අවශ්‍ය පියවර නොගැනීම. |
| (ඇ) අරමුදල් පවත්වාගෙන යාම | අරමුදල් පිහිටුවීම් නිශ්චිත කාර්යයන් සඳහා නොයෙදවීම. |
| (ඈ) කොන්ත්‍රාත් පරිපාලනය | අදාළ ලිපිගොනු විධිමත්ව නඩත්තු නොකිරීම සහ අධීක්ෂණය දුර්වල මට්ටමක පැවතීම. |
| (ඉ) කාර්ය මණ්ඩල පරිපාලනය | අධ්‍යයන කාර්ය මණ්ඩලය පැමිණීම සටහන් නොකිරීම. |
| (ඊ) පුස්තකාල පරිපාලනය | විධිමත් පරිදි පුස්තකාල පොත් සම්බන්ධ නොපැවැත්වීම, සංසන්දනාත්මක ලේඛන විධිමත්ව පවත්වාගෙන නොයාම. |
| (උ) මෙහෙයුම් පාලනය | ශිෂ්‍යයන්ට අධ්‍යයන කටයුතු කරගෙන යාමට සුදුසු පරිසරයක් පවතින ආකාරයට නේවාසිකාගාර පවත්වාගෙන නොයාම. |

එච්.එම්. ගාමිණී විජේසිංහ
විගණකාධිපති

විගණකාධිපති

විගණකාධිපති දෙපාර්තමේන්තුව

කොළඹ විශ්ව විද්‍යාලයේ 2016 දෙසැම්බර් 31 දිනෙන් අවසන් වර්ෂය සඳහා වූ මූල්‍ය ප්‍රකාශන පිළිබඳ 1978 අංක 16 දරන විශ්වවිද්‍යාල පනතේ 108 (1) වගන්තිය ප්‍රකාර විගණකාධිපති වාර්තාව සඳහා පිළිතුර

2.2	මූල්‍ය ප්‍රකාශන පිළිබඳ අදහස් දැක්වීම	
2.2.1	ඒකාබද්ධ මූල්‍ය ප්‍රකාශන	
	<p>1978 අංක 16 දරණ විශ්වවිද්‍යාල පනතට පටහැනිව හා විශ්වවිද්‍යාල ප්‍රතිපාදන කොමිෂන් සභාවේ හා උසස් අධ්‍යාපන අමාත්‍යවරයාගේ නිදේශ සහිතව අමාත්‍ය මණ්ඩල අනුමැතියකින් තොරව කළමිඹු සයන්ස් ඇන්ඩ් ටෙක්නොලොජි සෙල් නමින් ඇපයෙන් සිමිත සමාගමක් 2013 වර්ෂයේ දී 2007 අංක 07 දරණ සමාගම් පනත යටතේ ලියාපදිංචි කර තිබුණි.</p> <p>කොළඹ විශ්වවිද්‍යාලයේ විද්‍යා පීඨයේ පීඨාධිපති ඇතුළු කමිතාවයර්වරුන් 09 දෙනෙකු මෙම සමාගමේ අධ්‍යක්ෂ මණ්ඩලයේ සාමාජිකත්වය දරණ බැවින් විශ්වවිද්‍යාලයේ පුනර් පාලන බලය සහිතව පවතින පරිපාලිත සමාගමක් බව පැහැදිලි වේ. ඒ අනුව කොළඹ විශ්වවිද්‍යාලයේ මූල්‍ය ප්‍රකාශන සමඟ සිමිත කළමිඹු සයන්ස් ඇන්ඩ් ටෙක්නොලොජි සෙල් සමාගමේ මූල්‍ය ප්‍රකාශන ඒකාබද්ධ කර විගණකාධිපති වෙත ඉදිරිපත් කළ යුතු වුවද , 2016 දෙසැම්බර් 31 දිනෙන් අවසන් වර්ෂය සඳහා ඒකාබද්ධ ගිණුම් ප්‍රකාශන ඉදිරිපත් කර නොතිබුණි.</p> <p>මෙම සමාගමේ ප්‍රධාන කාර්යාලය කොළඹ විශ්වවිද්‍යාලයේ විද්‍යා පීඨයට අයත් ගොඩනැගිල්ලක පිහිටුවා විශ්වවිද්‍යාලය සතුව පවතින පරිගණක උපාංග ඇතුළු අනෙකුත් භෞතික හා මානව සම්පත් භාවිතා කර ඇති නමුත් විශ්වවිද්‍යාලය සතු දේපළ භාවිතය පිළිබඳ එකඟතා ගිවිසුමකට ඇතුළත් වී</p>	<p>සෙල් සමාගම ඇපයෙන් සිමිත සමාගමක් ලෙස පිහිටුවා ඇති ආයතනයක් වන අතර එම ආයතනයේ මූල්‍ය පරිපාලනය වෙනම අධ්‍යක්ෂක මණ්ඩලයක් මගින් සිදු වේ. එසේම වෙනම බැංකු ගිණුම් පවත්වාගෙන යන අතර අරමුදල් රැස් කිරීමද එම ගිණුම් මගින්ම සිදුවේ. මෙම ආයතනයේ මූල්‍ය පරිපාලනය සහ ගිණුම් කටයුතු කොළඹ විශ්වවිද්‍යාලයේ මූල්‍යාධිකාරී විසින් සෘජුව මෙහෙයවීම සිදු නොවන නිසා ගිණුම් ඒකාබද්ධ කළ නොහැක.</p> <p>එසේ වුවද දැනට මෙම ගැටළු සියල්ල පිළිබඳව සලකා බැලීම සඳහා පාලක සභා උප කමිටුවක් මේ වන විට පත් කර ඇති අතර එහි නිදේශ මත අවශ්‍ය ක්‍රියාමාර්ග ගනු ලබන බව දන්වමි.</p>

	<p>නොතිබුණි. සමාලෝචිත වෂර්‍ය තුළ විශ්වවිද්‍යාලයේ සම්පත් භාවිතය වෙනුවෙන් රු.191,839 ක මුදලක් පමණක් විශ්වවිද්‍යාලය වෙත ගෙවා නොතිබුණි.</p>	
<p>2.2.2</p>	<p>විගණනය සඳහා සාක්ෂි නොවීම</p>	
	<p>මූල්‍ය තත්ත්ව ප්‍රකාශනය තුළ වූ රු.35,296,230,000 ක් වටිනා ඉඩම් වල නීත්‍යානුකූල හිමිකම තහවුරු කිරීම සඳහා හිමිකම් ඔප්පු සමාලෝචිත වෂර්‍ය අවසානය වන විටත් ලබා ගෙන නොතිබූ අතර පවරා ගැනීමේ කටයුතු සිදු කෙරෙමින් පවතින බව උපකුලපතිවරයා විසින් 2017 අගෝස්තු 17 දින මා වෙත වාර්තා කර තිබුණි.</p>	<p>විශ්වවිද්‍යාලය විසින් මේ වන විට භුක්ති විදින ඉඩම්වල නීත්‍යානුකූල හිමිකම පවරා ගැනීමට අදාළ ඉල්ලීම් ප්‍රාදේශීය ලේකම්, නිඹිරිගස්යාය මහින් ඉඩම් කොමසාරිස් ජනරාල් වෙත ඉදිරිපත් කර ඇත. ඒ අනුව හිමිකම පවරා දීම සඳහා වූ ඉල්ලීම සලකා බලමින් පවතින බව පසු විපරම් කිරීමේ දී තහවුරු වී ඇති අතර මේ වනවිට ඉඩම් කොමසාරිස් ජනරාල් දෙපාර්තමේන්තුව විසින් අදාළ ලියකියවිලි ජනාධිපති කායරාලයට යොමු කර ඇති බව ඉඩම් කොමසාරිස් ජනරාල් දෙපාර්තමේන්තුවෙන් වාර්තාව දන්වා ඇත.</p>
<p>2.3</p>	<p>ලැබිය යුතු ගිණුම්</p>	
	<p>පහත සඳහන් නිරීක්ෂණ කරනු ලැබේ.</p>	

	<p>(අ) මූල්‍ය ප්‍රකාශන වල පෙන්වා ඇති ණය ශේෂයන්ගෙන් එකතුව රු.782,831ක ණය ශේෂ 12ක් වර්ෂ 03 සිට වර්ෂ 18 ත් අතර කාලයක් ගත වී තිබුණද ඒවා අයකර ගැනීමට නොහැකි වී තිබුණි.</p>	<p>මෙම ණය ශේෂ පාලක සභාවේ අනුමැතිය මත කපා හැර ඇත.</p>
	<p>(ආ) වෛද්‍ය පීඨයේ සේවකයින් 04 දෙනෙකු විසින් ලබා ගත් ණය පියවීමකින් තොරව සේවයෙන් ඉවත් වී තිබූ අතර 2016 දෙසැම්බර් 31 දක්වා රු.288,399 ක ණය ශේෂයක් ඔවුන්ගෙන් අයවීමට තිබුණි.මෙම ණය මුදල් අදාළ පුද්ගලයන්ට ලබා දී වර්ෂ 5 ත් වර්ෂ 9 ත් අතර කාලයක් ගත වී තිබුණ ද එම මුදල් අය කරගැනීමට කටයුතු කර නොතිබුණි.</p>	<p>වෛද්‍ය පීඨයේ සේවකයින් හතර දෙනෙකු විසින් ලබා ගෙන ඇති රු. 288,399 ක් වූ ණය ශේෂ දීසර් කාලයක් සිට පැවත එන අතර අදාළ සේවකයින්ගේ තොරතුරු සොයා ගැනීමට නොහැකි වීම මත අය කර ගැනීමට නොහැකි වී ඇත.</p>

(ඇ) 2016 දෙසැම්බර් 31 දිනට ආවායර්වරුන් 30 දෙනෙකු විසින් ගිවිසුම් කඩකිරීම හේතුවෙන් රු.40,086,005 ක මුදලක් අයවිය යුතුව පැවතුණි. මින් ආවායර්වරුන් 08 දෙනෙකුගෙන් අයවිය යුතු රු.8,121,094 ක ශේෂය වර් 11 සිට වර් 38 දක්වා කාල පරාසයක් ගත වී තිබුණ ද කිසිදු මුදලක් අයකර නොතිබූ බව නිරීක්ෂණය විය.

ගිවිසුම් හා බැඳුම්කර කඩවී ඇති කිසිදු මුදලක් මේ දක්වා අයකර ගැනීම අපහසු වී ඇති ආවායර්වරුන් 08 දෙනාගේ විස්තර පහත පරිදි වේ.

	ආවායර්වරයාගේ නම	අයවිය යුතු මුදල (රු.)
01.	ආවායර් ඩී.එස්. විලියම්ස් මහතා	201,789.00
02.	ආර්.එම්.එච්. සුරියපාල මහතා	197,275.80
03.	ආවායර් ජී. වෙල්ලප්පා මහත්මිය	300,202.01
04.	ආවායර් ඩී. නුගේගොඩ මහත්මිය	611,849.49
05.	ආවායර් එම්. විලියම්ස් මහත්මිය	74,428.37
06.	ආවායර් එන්. සිවනන්තන් මහතා	297,060.52
07.	ඩී.පී.ඊ. වික්‍රමසූරිය මහත්මිය	209,417.95
08.	ඊ.සී. වසන්තන් මහතා	6,229,073.24
	මුළු මුදල	8,121,096.38

උක්ත ආවායර්වරුන් 08 දෙනාගෙන් අයවිය යුතු මුදල් අයකර ගැනීම සඳහා නීතිපති දෙපාර්තමේන්තුව නඩු පැවරීමට කටයුතු කලද සීතාසි යැවීම සඳහා ලිපිනයන් සොයා ගැනීමට නොහැකි වීම නිසා කටයුතු ප්‍රමාද වෙමින් පවතී.

මෙම අය අතරින් අංක 08 යටතේ නම සඳහන් ඊ.සී. වසන්තන් මහතාගෙන් අයවිය යුතු මුදල අයකර ගැනීම සඳහා ඇපකරුවන් වෙත නීතිපති දෙපාර්තමේන්තුව එන්තර වාසී යවා ඇත.

අනෙකුත් ආවායර්වරුන් 22 පිළිබඳ විස්තර පහතින් දක්වා ඇත.

	ආචාර්ය වරයාගේ නම	අය වීමට තිබූ මුළු මුදල (රු.)	මේ දක්වා ගෙවා ඇති මුදල	වර්තමාන තත්ත්වය
	01 එම්.එස්. පෙරේරා මහත්මිය	4,600,497.26	4,600,497.26	මුළු මුදල සම්පූර්ණයෙන් ගෙවා තිබුණු ඇත.
	02 ඩී. කෝරදෙණිය මහත්මිය	1,891,377.55	569,611.45	බැඳුම්කර වාරික වශයෙන් ගෙවා ගෙන යමින් පවතින අතර තවදුරටත් රු. 1,321,766.10 මුදලක් අයවීමට පවතී. ඇපකරුවන්ට දැනුම් දී ඇත. නඩු පැවරීමට නීතිපති දෙපාර්තමේන්තුවට යවා ඇත.
	03 ආචාර්ය ටී.එම්.කේ.පී තෙන්න කෝ-න් මහත්මිය	1,498,430.43	881,243.40	බැඳුම්කර වාරික වශයෙන් ගෙවා ගෙන යමින් පවතී. තවදුරටත් රු. 617,187.03 ක මුදලක් අයවීමට පවතී.
	04 එච්.එම්. අලිසන්ඩ් මහතා	4,689,725.84	3,677,262.04	බැඳුම්කර වාරික වශයෙන් ගෙවා ගෙන යමින් පවතී. තවදුරටත් රු. 1,012,463.80 ක මුදලක් අය වීමට පවතී.
	05 ආචාර්ය කේ.සී.		2,444,208.32	බැඳුම්කර වාරික වශයෙන් ගෙවා ගෙන යමින් පවතී. තවදුරටත් රු. 976,608 මුදලක් අයවීමට පවතී. .

			ලියනගේ මහතා	3,420,816.45			
		06	ටී. උමාශංගර් මහතා	2,180,627.43	1,795,673.89	බැඳුම්කර මුදල සම්පූර්ණයෙන් ගෙවා නිමවා ඇත. ඊට අදාළ පොළිය වන රු.384,953.54 ක මුදල අය කර ගැනීමට පවතී.	
		07	ඊ.එස්. බැඳ්දෙවෙල මහත්මිය	2,609,984.75	2,517,367.20	බැඳුම්කර වාරික වශයෙන් ගෙවා ගෙන යමින් පවතී. තවදුරටත් රු.92,617.55 ක් අයකර ගැනීමට පවතී.	
		08	ආචාර්ය එස්.ජේ. ආබ්දින් මහත්මිය	2,680,446.84	967,447.46	බැඳුම්කර වාරික වශයෙන් ගෙවා ගෙන යමින් පවතී. ඉතිරි මුදල් වන රු. 1,712,999.38 ක මුදල අය කර ගැනීම සඳහා ආබ්දින් මහත්මිය හා ඇපකරුවන් වෙත සිහිකැඳවීමේ ලිපි යවා අදාළ මුදල් අයකර ගැනීමට කටයුතු කරමින් පවතී.	
		09	එස්.එම්.එල් . හේරත් මහත්මිය	2,428,879.46	1,689,931.95	රු.738,947.51 ක මුදලක් තවදුරටත් අයකර ගැනීමට ඇත. ඉතිරි මුදල අයකර ගැනීම සඳහා තවදුරටත් කටයුතු කරමින් පවතී.	

		10	එස්.කේ. හේවාමා න්න මහත්මිය	2,877,828.30	1,687,493.42	රු.1,190,334.90 ක මුදලක් අය කර ගැනීමට පවතී. ඉතිරි මුදල අයකර ගැනීම සඳහා තව දුරටත් කටයුතු කරමින් පවතී.	
		11	එම්.එස්.ආර්. ප්‍රනාන්දු මහතා	653,961.21	447,880.76	රු. 206,080.45 ක මුදලක් අයකර ගැනීමට පවතී.ඉතිරි මුදල අයකර ගැනීම සඳහා තවදුරටත් කටයුතු කරමින් පවතී.	
		12	ආර්.ඊ. කාසිවෙට්ටි මහත්මිය	3,090,743.82	622,597.28	රු. 2,468,146.54 ක මුදලක් අයකර ගැනීමට පවතී. ඉතිරි මුදල අයකර ගැනීම සඳහා තවදුරටත් කටයුතු කරමින් පවතී.	
		13	කේ.එම්.සී.දේ කමල්ගොඩ මහත්මිය	1,805,496.28	398,286.47	රු. 1,407,209.81 ක මුදලක් අයකර ගැනීමට පවතී. ඉතිරි මුදල අයකර ගැනීම සඳහා තවදුරටත් කටයුතු කරමින් පවතී.	
		14	කේ.එම්.එන්. සේනානායක මහත්මිය	1,223,239.31	980,299.54	රු. 242,939.77 ක මුදලක් අයකර ගැනීමට පවතී.ඉතිරි මුදල අයකර ගැනීම සඳහා තවදුරටත් කටයුතු කරමින් පවතී.	
		15	ඩබ්.ඩබ්. පන්මසිරි	3,066,077.36	2,842,981.68	රු. 223,095.68 ක මුදලක් අයකර ගැනීමට පවතී.ඉතිරි මුදල අයකර	

			මහතා			ගැනීම සඳහා තවදුරටත් කටයුතු කරමින් පවතී.	
		16	කේ.එන්. ජයසිංහ මහතා	6,050,792.18	2,898,202.50	රු.3,152,589.68 ක මුදලක් අයකර ගැනීමට පවතී.නඩු පැවරීම සඳහා අදාළ ලියකියවිලි නීතිපති දෙපාර්තමේන්තුව වෙත යවා ඇත.	
		17	ඊ.කේ. මාර්සිංහ මහතා	392,438.07	293,338.00	අයවීමට තිබූ ඉතිරි මුදල වන රු. 99,100.07 ක මුදල අපර් සාධක අරමුදලින් අයකරගෙන ඇත.	
		18	ඒ.ජේ.යූ. පෙරේරා මහතා	256,085.06	-	ඒ.ජේ.යූ. පෙරේරා මහතාගේ කැමත්ත ප්‍රකාශිත ලිපිය ප්‍රමාණවත් නොමැති බව විශ්වවිද්‍යාල ප්‍රතිපාදන කොමිෂන් සභාව මගින් දන්වා එවා ඇති අතර ඒ මහතා වෙත විද්යුත් තැපෑල සහ ලිපි මගින් දන්වා ඒ ලිපිය ලබා ගැනීම සඳහා කටයුතු සිදු කරමින් පවතී.	
		19	වෛද්‍ය යූ.එස්. රාජපක්ෂ මහත්මිය	8,660,596.64	-	ගිවිසුම්ගත මුදල අයකර ගැනීම සම්බන්ධව ඇතිවී ඇති ගැටළුකාරී තත්ත්වය පිළිබඳ නීතිපතිදෙපාර්තමේන්තුවෙන් විමසා ඒ අනුව කටයුතු කිරීමට 2017/06/14 දිනැති 524 වන පාලක සභාවේදී තීරණය කරන ලදී.	

		20	වෛද්‍ය ඩී.එස්.ද සිල්වා මහතා	1,946,676.92	798,102.27	රු. 1,148,574.75 ක මුදලක් අයවීමට පවතී. ඉතිරි මුදල අයකර ගැනීම සඳහා තවදුරටත් කටයුතු කරමින් පවතී.	
		21	එම්.ජේ.එම්. රාසී මහතා	3,607,927.25	1,520,837.48	රු. 2,087,089.77 ක මුදලක් අයවීමට පවතී. ඉතිරි මුදල වාරික වශයෙන් ගෙවීමට කැමතිව පලකර දන්වා යවා ඇත.	
		22	වී.වාසු මහත්මිය	2,593,234.62	2,380,218.03	රු. 213,016.59 ක මුදලක් අයවීමට පවතී. ඉතිරි මුදල අයකර ගැනීම සඳහා තවදුරටත් කටයුතු කරමින් පවතී.	
			මුළු එකතුව	62,225,883.03	29,412,983.14		

2.4	නීති රීති, රෙගුලාසි හා කළමනාකරණ තීරණවලට අනුකූල නොවීම	
	පහත සඳහන් නීති රීති, රෙගුලාසි හා කළමනාකරණ තීරණවලට අනුකූල නොවීම් නිරීක්ෂණය විය.	
	නීති රීති, රෙගුලාසිවලට යොමුව	අනුකූල නොවීම
	(අ) 1978 අංක 16 දරණ විශ්වවිද්‍යාල පනත II කොටස 15 (V) වගන්තිය	යම් උසස් අධ්‍යාපන ආයතනයක් විසින් පැවැත්විය යුතු පාඨමාලා සඳහා විශ්වවිද්‍යාල ප්‍රතිපාදන කොමිෂන් සභාවේ අනුමැතිය ලබා ගත යුතු වුවත්, එසේ අනුමැතිය ලබා ගැනීමෙන් තොරව විශ්වවිද්‍යා
සහතික පත්‍ර සහ ඩිප්ලෝමා පාඨමාලා වලට සනාතන සභාවේ අනුමැතිය ප්‍රමාණවත් වේ. ඒ සඳහා විශ්වවිද්‍යාල ප්‍රතිපාදන කොමිෂන් සභාවේ අනුමැතිය අවශ්‍ය නොවේ.		

		ලයේ පීඨ 04 ක් විසින් පාඨමාලා 53 ක් පවත්වා නිමුණි.	
	(ආ) විශ්වවිද්‍යාල ප්‍රතිපාදන කොමිෂන් සභාව සහ උසස් අධ්‍යාපන ආයතන සඳහා වූ ආයතන සංග්‍රහය		
	(i) XX වැනි පරිච්ඡේදයේ 3.1 හා 3.2 වගන්ති	විශ්වවිද්‍යා ලයේ අධ්‍යයන හා අනධ්‍යයන කායර් මණ්ඩල යේ සියළුම නිලධාරීන් පැමිණීමේ හා පිටවීමේ වේලාවන් සටහන් කළ යුතු වුවත් අධ්‍යයන නිලධාරීන් 743 දෙනෙකු	අධ්‍යයන කායර් මණ්ඩලයේ රාජකාරී කටයුතු පැය 08 ට සීමා කළ නොහැකිය. එසේම අදාළ ආචාර්යවරුන් විසින් පවත්වන දේශන සඳහා සහභාගි වන සිසුන්ගේ අත්සන් ලබා ගැනීමට සිදුවන අතර එය අදාළ ආචාර්යවරයා දේශන වලට පැමිණි බව සනාථ කරන්නකි. එසේම සනාතන සභාව විසින් සම්මත කර ඇති නියාමයන් අනුව ආචාර්යවරුන් කටයුතු කරනු ලැබේ.

		ගේ පැමිණීම හා නිවාඩු සනාථ කර නොගෙන වැටුප් හා දීමනා ලෙස රු.1,375,562,712 ක් ගෙවා තිබුණි.	
(ii) XXII වැනි පරිච්ඡේදයේ 18-3 වගන්තිය	යම් තැනැත්තෙකුගේ වැඩ තහනම් කර තිබේ නම් ඔහුට විරුද්ධව පැවැත්වෙන විනය පරීක්ෂණ කටයුතු හැකි තාක් අප්‍රමාදව අවසන් කළ යුතුය. කොළඹ විශ්වවිද්‍යා	අයතන සංග්‍රහයේ xxii වැනි පරිච්ඡේදයේ සඳහන් පරිදි යම් තැනැත්තෙකුගේ වැඩ තහනම් කර තිබේ නම් ඔහුට විරුද්ධව පැවැත්වෙන විනය පරීක්ෂණ කටයුතු හැකි තාක් අප්‍රමාදව අවසන් කළ යුතුය.	අයතන සංග්‍රහයේ xxii වැනි පරිච්ඡේදයේ සඳහන් පරිදි යම් තැනැත්තෙකුගේ වැඩ තහනම් කර තිබේ නම් ඔහුට විරුද්ධව පැවැත්වෙන විනය පරීක්ෂණ කටයුතු හැකි තාක් අප්‍රමාදව අවසන් කළ යුතුය. විශ්වවිද්‍යාලයේ කම්කරු තනතුරක සේවය කළ H.G.J. දිල් රුක් මහතා ඇතුළු තවත් සේවකයින් දෙදෙනෙකු සම්බන්ධයෙන් පැවති මූලික පරීක්ෂණයේ වාතර්ථව සලකා බලා 09-12-2006 දිනැති ලිපිය මගින් ඔහුගේ වැඩ තහනම් කර ඇති අතර 2006-04-19 දිනැති වෝදනා පත්‍රය නිකුත් කර විධිමත් විනය පරීක්ෂණයක් පැවැත්වීම සඳහා පරීක්ෂණ නිලධාරී ලෙස විශ්‍රාමලත් මහාධිකරණ විනිසුරු ඩබ්ලිව් කරුණාරත්න මැතිතුමාද පැමිණිල්ල මෙහෙයවීමේ නිලධාරී ලෙස නීතිඥ රියාඩ් අමීන් මහතාද, දිල් රුක් මහතාගේ රැකවරණ නිලධාරී ලෙස නීතිඥ D.K. ධනපාල මහතාද පත් කරන ලදී. කරුණු මෙසේ තිබියදී දිල් රුක් මහතා විසින් වැඩ තහනම් කර ඇති කාලයට අඩ වැටුප් වෙනුවට සම්පූර්ණ වැටුප ලබා දෙන ලෙස ඉල්ලීමක් කරමින් ගරු අභියාචනාධිකරණයේ අංක CA(Writ) 736/2010 යන නඩුව පවරන ලද අතර ඔහු වෙත ගෙවමින් පැවති අඩ වැටුප් නතර කරන ලෙසට අතුරු නියෝගයක් අභියාචනාධිකරණයෙන් නිකුත් කිරීමක් සිදු නොවූ බැවින් කොළඹ විශ්වවිද්‍යාලය මගින් දිල් රුක් මහතා වෙත අඩ වැටුප් ගෙවීම සිදු කරන ලදී. කෙසේ වුවද ඔහුගේ CA(Writ) 736/2010 යන නඩුවේ 2015.09.28 දිනැති නියෝගය අනුව ඔහු විසින් අයැද තිබූ සියලු සහනයන් ප්‍රතික්ෂේප කරමින් නඩුව නිශ්චය කර ඇත. ඒවන විට අඩ වැටුප් සහිතව ඔහුගේ වැඩ තහනම ක්‍රියාත්මකව පැවති බැවින් භීෂ වැටුප් රහිතව නැවත සේවයේ පිහිටුවීමටත් ඔහු ඊට එකඟ නොවන්නේ නම් තමා විසින්ම සේවය අවසන් කළ සේ

	<p>ලයේ කම්කරු සේවයේ නියුතුව සිටි පුද්ගලයෙක් 2005 දෙසැම්බර් 09 වන දින සිට අඩ වැටුප් සහිතව වැඩ තහනමකට ලක්ව ඇති අතර 2017 ජූනි මස 30 දින දක්වා වර්ෂ 11 මාස 06 ක් සඳහා අඩ වැටුප් ලෙස රු.1,885,809 ක මුදලක් ගෙවා තිබුණි. කෙසේ</p>	<p>සලකා(Constructively terminated by him) කටයුතු කරන බවත් 2015.12.09 දින පැවති 503 වන පාලක සභාවේදී තීරණය කර ඇත.</p> <p>ඒ අනුව ඔහු විසින් කොන්දේසි සහිතව වැඩ භාරගැනීමට එකඟ වුවද එය විශ්වවිද්‍යාලය පිළිනොගත් අතර ඔහු විසින් ඒ පිළිබඳව මානව හිමිකම් කොමිෂන් සභාවේ පැමිණිල්ලක් ගොනු කරන ලදී. ඔහු වෙත ලබාදෙන ලද සහනයන් ඔහු විසින්ම ප්‍රතික්ෂේප කර ඇති බවත්, විශ්වවිද්‍යාලය විසින් ඔහුගේ මූලික අයිතිවාසිකම් කඩකර නොමැති බවත් මානව හිමිකම් කොමිෂන් සභාවේ විශේෂ අවධානයට යොමු කරමින් නැවත සේවයට වාතර්‍යා කරන තෙක් ඔහුට දැනට ගෙවන අඩ වැටුප් නතර කිරීමට නියෝගයක් ලබාදෙන ලෙස විශ්වවිද්‍යාලය විසින් මානව හිමිකම් කොමිෂන් සභාවෙන් ඉල්ලීමක් කරන ලදී.</p> <p>ඒ සම්බන්ධව තවමත් නියෝගයක් නොමැති හෙයින් 2017.07.12 දින පැවති 525 වන පාලක සභාවේදී සියලු කරුණු සලකා බලා දිල්ලක් මහතාට අඩවැටුප් ගෙවීම නතර කිරීමට තීරණය කරන ලදී.</p>
--	---	---

		<p>වුවද අදාළ වින ය පරීක්ෂණ කටයුතු අවසන්ව නොතිබුණි .</p>	
	<p>(ඇ) ශ්‍රී ලංකා ප්‍රජාතාන්ත්‍රික සමාජවාදී ජනරජයේ මුදල් රෙගුලාසි සංග්‍රහය</p>		
	<p>මුදල් රෙගුලාසි අංක 371 හා 2015 ජූලි 14 දිනැති අංක 03/2015 දරණ රාජ්‍ය මුදල් වක්‍රලේඛය</p>	<p>(i) ලබාගත් අත්ති කාරම් මුදලින් අදාළ කායර් ය කඩින මින් නිම කොට අත්ති කාරම් පියවිය යුතු වුවත් සමා ලෝචි</p>	<p>නියමිත කාලයේදී නොපියවන ලද අත්තිකාරම් පියවන ලෙස වාරිකව මෙන්ම හැකි සෑම විටම ලිඛිතව ද දැනුම් දී ඇත. පියවීම ප්‍රමාද වන්නේ හුදෙක්ම ප්‍රායෝගික ගැටළුකාරී තත්ත්වයන් මත වේ. එසේම අත්තිකාරම් පියවීම දීසර් කාලයක් ප්‍රමාද වන්නේ නම් එම මුදල් වැටුපෙන් අය කරන බව දන්වා ලිපි යැවීමට කටයුතු කර ඇත.</p>

		<p>ත වෂර් යේ අවස්ථා 28 කදී ලබා ගෙන තිබූ එකතු වටිනා කම රු.2,77 2,704 ක් ට්‍රි අත්ති කාරම් පියවීම සඳහා දින 47 සිට දින 326 ක් දක්වා කාලය ක් ගත වී තිබුණි.</p>	
		<p>(ii) වරකට ලබාදිය හැකි උපරිම</p>	<p>මුදල් මගින් අත්තිකාරම් ලබා දීමේදී වරකට උපරිම අත්තිකාරම් රු.100,000.00 දක්වා පමණක් ගෙවීමට දැනටමත් පියවර ගෙන ඇත. නමුත් ඇතැම් බාහිර ආයතන හා පුද්ගලයන් විසින් විශ්වවිද්‍යාලයට සපයනු ලබන භාණ්ඩ හා සේවා මත අත්තිකාරම් ගෙවීමට සිදු වන අවස්ථාවල දී පමණක් රු.100,000.00 ක උපරිමය ඉක්මවා අදාළ අනුමැතීන්ට යටත්ව වෙක්පත් මගින් පමණක් අත්තිකාරම් ගෙවීම සිදු කරයි.</p>

		<p>අත්තිකාරම් මුදල රු.100,000 ක් වුවත් ආයතනය විසින් රු.149,940 ක සිට රු.658,103 ක් දක්වා පරාසයක් තුළ සමාලෝචිත වෂර්ගයේ අවස්ථා 07 කදී අත්තිකාරම් ලබා දී තිබුණි.</p>	
	<p>(ඇ) 2004 ජනවාරි 26 දිනැති අංක 2004 ප්‍රස/01 දරණ ජාතික පුස්තකාල හා ප්‍රලේඛන සේවා මණ්ඩලයේ මුදල් වක්‍රලේඛය</p>	<p>වාණිකව පුස්තකාල පොත් සමීක්ෂණයක් පැවැත්විය යුතු වුවත්</p>	<p>පුස්තකාල පොත් සහ වාර සභරා සඳහා සමීක්ෂණ කටයුතු මේ වන විට ආරම්භ කර පවත්වනු ලැබේ. මෙම කටයුතු කඩිනමින් නිම කිරීමට පියවර ගෙන ඇත.</p>

		<p>මූල්‍ය ප්‍රකාශන අනුව රු.380,885,509 ක පුස්තකාල පොත් සහ වාර සඟරා සම්බන්ධ යෙන් 2016 වර්ෂයේ වාණිජ පොත් සමීක්ෂණයක් පවත්වා නොතිබුණි .</p>	
	<p>(ඉ) 2015 සැප්තැම්බර් 18 දිනැති අංක 3/2015 දරණ විශ්වවිද්‍යාල ප්‍රතිපාදන කොමිෂන් සභා චක්‍රලේඛය</p>	<p>ප්‍රවාහන පහසුකම් හිමි තනතුරකට අයත් නොවන ජ්‍යෙෂ්ඨ කාර්යාල වරයෙකු (ජ්‍යෙෂ්ඨ ශිෂ්‍ය</p>	<p>විශ්වවිද්‍යාල ප්‍රතිපාදන කොමිෂන් සභා චක්‍රලේඛ අංක 13/2015 සඳහන් නොවන තනතුරක් වන ජ්‍යෙෂ්ඨ කාර්යාල වරයා (ජ්‍යෙෂ්ඨ ශිෂ්‍ය උපදේශක) වෙනුවෙන් වාහනයක් වෙන් කරන ලද්දේ 2015.11.19 වන දින පැවති 91 වෙනි කළමනාකරන කමිටුවෙන් හා 2015.12.09 වන දින පැවති 503 වෙනි පාලක සභා තීරණයට අනුවය. (ඇමුණුම අංක 1)</p>

		<p>උපදේශක) වෙනුවෙන් 2015 වර්ෂයේ සිට වාහනයක් සහ මාසික ඉන්ධන ලබා දී තිබුණි. සමාලෝචිත වර්ෂයේදී ලබා දුන් ඉන්ධන වටිනාකම රු.337,720 ක් විය.</p>	
<p>2.5</p>	<p>ප්‍රමාණවත් අධිකාර බලයකින් තහවුරු නොවූ ගනුදෙනු</p>		
	<p>අනුමත කායර් මණ්ඩලය තුළ ඇතුළත් නොවූ ජ්‍යෙෂ්ඨ නීති උපදේශක තනතුර සඳහා 2015 සැප්තැම්බර් 9 වන දින පැවති 499 වන පාලක සභා රැස්වීමේදී ගත් තීරණයක් ප්‍රකාරව කොන්ත්‍රාත් පදනම මත නිලධාරියෙකු බඳවාගෙන සමාලෝචිත වර්ෂය තුළ පරිපාලන අරමුදලින් රු.1,050,000 ක් ගෙවා තිබුණි.</p>	<p>කොළඹ විශ්වවිද්‍යාලයේ ශ්‍රී පාලි මණ්ඩපය, සියළු පීඨයන් (Nine Faculties) සහ විශ්වවිද්‍යාලයට අනුබද්ධ සියළු ආයතන (Seven Institutes) සහ මධ්‍යස්ථාන (Centre) වලට අදාළ නීති කටයුතු සහ විනය කටයුතු වලට අදාළ කායර්ගේ සලකා බලා 2015.09.09 වන දින පැවති 499 වන පාලක සභා රැස්වීමේදී ජ්‍යෙෂ්ඨ නීති උපදේශකයකුගේ සේවය ලබා ගැනීම සුදුසු බව නිගමනය කර නීති පීඨයේ හිටපු පීඨාධිපති එන්. සෙල්වකුමාරන් මහතා වසරක කාලයක් සඳහා කායර් පැවරුම් පදනම මත පත් කිරීමට තීරණය කරන ලදී. ඒ අනුව 2015.10.01 දින සිට වසරක් කායර් පැවරුම් මත රු.50,000.00 දීමනාවකට යටත්ව පත් කිරීමට තීරණය කරන ලදී. තවද ඔහු විසින් ලබා දෙන සේවය තව දුරටත් අගය කිරීමක් වශයෙන් 2016.04.22 පැවති</p>	

		<p>507 වන පාලක සභා රැස්වීමේදී ගන්නා ලද තීරණයකට අනුව තවත් රු.50,000 ක මුදලක් ගෙවීමට තීරණය කර ඇත.</p> <p>ඒ අනුව දැනට ඒ මහතා 2016.10.01 දින සිට තවත් වසරක කාලයක් සඳහා කායර් පැවරුම් පදනම මත පත්කර ඇත.</p>
3.	මූල්‍ය සමාලෝචනය	
3.1	මූල්‍ය ප්‍රතිඵල	
	<p>ඉදිරිපත් කරන ලද මූල්‍ය ප්‍රකාශන අනුව සමාලෝචිත වෂරයේ මූල්‍ය ප්‍රතිඵලය රු.176,157,091 ක අතිරික්තයක් වූ අතර, ඊට අනුරූපීව ඉකුත් වෂරයේ අතිරික්තය රු.326,038,151 ක් වීමෙන් ඉකුත් වෂරයට සාපේක්ෂව සමාලෝචිත වෂරයේ මූල්‍ය ප්‍රතිඵලය රු.149,881,060 කින් පිරිහී තිබුණි. රජයේ ප්‍රදාන රු.338,034,192 කින් වැඩි වී තිබුණද සේවක පාරිශ්‍රමික රු.444,958,302 කින් හා අනෙකුත් පොදු කායර් වියදම් රු.343,767,748 කින් වැඩිවීම ඉහත පිරිහීම කෙරෙහි ප්‍රධාන ලෙස බලපා තිබුණි.</p> <p>සමාලෝචිත වෂරයේ සහ ඉකුත් වෂර 4 ක මූල්‍ය ප්‍රතිඵල විග්‍රහ කිරීමේදී 2012 වෂරයේ සිට 2016 වෂරය දක්වා අතිරික්තය උච්චාවචනයන් සහිතව වධර්නය වී තිබුණි. කෙසේ වුවද මූල්‍ය ප්‍රතිඵලයට සේවක පාරිශ්‍රමික, රජයට ගෙවූ බදු හා ජංගම නොවන වත්කම් සඳහා ක්ෂය නැවත ගැලපීමේදී විශ්වවිද්‍යාලයේ දායකත්වය 2012 වෂරයේ සිට අඛණ්ඩව වධර්නය වී 2016 වෂරය වන විට රු.2,968,791,856 ක් වී තිබුණි.</p>	
4.	මෙහෙයුම් සමාලෝචනය	

4.1	කාර්යසාධනය	
	<p>විශ්වවිද්‍යාලය විසින් ලබාදුන් තොරතුරු අනුව විශ්වවිද්‍යාලයේ අරමුණු වනුයේ ඉගැන්වීම් කටයුතු සඳහා නවීනතම තාක්ෂණය භාවිතය, අධ්‍යාපන පාඨමාලා වල තත්ත්වය ජාත්‍යන්තර මට්ටම දක්වා ඉහළ නැංවීම, ඉහළ පයෙඊෂණ මට්ටමක් ඇති කිරීම සඳහා පහසුකම් පුළුල් කිරීම, විශ්වවිද්‍යාලයේ සමාජයීය වටපිටාව ඉහළ නැංවීම, අධ්‍යයන හා අනාධ්‍යයන කායර් මණ්ඩලවල දක්ෂතාවන් ශක්තිමත් කිරීම, කළමනාකරණ පද්ධති ඉහළ නැංවීම සහ සමාජයීය යහපත තකා දැනුම හා පළපුරුද්ද යොදාගැනීම වේ.</p>	
	<p>එම අරමුණ ඉටුකර ගැනීම සම්බන්ධයෙන් පහත සඳහන් නිරීක්ෂණ කරනු ලැබේ.</p>	
	<p>(අ) 2016 වර්ෂයේ සිට 2020 වර්ෂය දක්වා කාලපරිච්ඡේදයට අයත් සංයුක්ත සැලැස්මෙහි ප්‍රධාන කාර්යසාධන නිෂ්පාදක ලෙස දක්වා තිබූ නිෂ්පාදක 06ක් කෙරෙහි විගණනයේදී අවධානය යොමු වූ අතර එම කරුණු වන කමරාන්ත සහයෝගීතාවය සඳහා කමරාන්ත ක්ෂේත්‍රය සහ විශ්වවිද්‍යාල අතර අවබෝධතා ගිවිසුම් ඇති කර ගැනීම, ප්‍රසිද්ධ සමුළු පැවැත්වීම, අධ්‍යයන කායර් මණ්ඩලය විසින් පොත් ප්‍රසිද්ධ කිරීම, විශ්වවිද්‍යාල අධ්‍යයන කායර් මණ්ඩලය හුවමාරු වැඩසටහන් යටතේ විදේශ සංචාර වල නිරත වීම, පශ්චාත් උපාධි ශිෂ්‍යයන් විසින් පයෙඊෂණ පත්‍රිකා ඉදිරිපත් කිරීම යන නිෂ්පාදකයන්හි ප්‍රගතිය 8% සිට 50% දක්වා අතර පරාසයක අඩු අගයක් වූ අතර එම නිෂ්පාදකයන් යටතේ කාර්යසාධන ප්‍රගතිය වැඩිවීම සඳහා කරගැනීම කෙරෙහි තවදුරටත් අවධානය යොමු විය යුතුව තිබුණි.</p>	<p>මෙහි දක්වා ඇති කාර්ය සාධන නිෂ්පාදකයන්හි ප්‍රගතිය වැඩි දියුණු කර ගැනීමට ක්‍රියාමාර්ග මේ වන විට ගෙන ඇත.</p> <p>තවද 2016-2020 උපායමාර්ගික සැලැස්ම සකස් කිරීමේදී KPI හි අපේක්ෂිත මට්ටම තීරණය කිරීමේදී සිදු වූ දෝෂ හා එහි ඇති අනෙකුත් අඩුපාඩු සැලකිල්ලට ගෙන 2017 වර්ෂයේදී කොළඹ විශ්වවිද්‍යාලය විසින් 2017-2021 තව උපායමාර්ගික සැලැස්ම පිළියෙල කර ඇත.</p>

	<p>(ආ) ලෝක ශ්‍රේණිගත කිරීම් අතර 2015 වර්ෂයේදී 2034 ස්ථානයේ සිටි කොළඹ විශ්වවිද්‍යාලය 2016 වන විට 2171 ස්ථානය දක්වා පසුබෑමක් නිරීක්ෂණය විය.</p>	<p>මෙම ශ්‍රේණිගත කිරීම් සිදුවන්නේ විශ්වවිද්‍යාල වෙබ් අඩවියේ පළවන පුවත් විශ්ලේශණය කිරීමෙනි. එම නිසා එම පුවත් කාල වකවානු අනුව වෙනස් වන බැවින් Webometrics Ranking ද වෙනස් විය හැකිය. ලෝකයේ පිළිගත් ශ්‍රේණිගත කිරීම වන්නේ Times and Education ආයතනයේ වගරීකරණය වන අතර ඒ අනුව කොළඹ විශ්වවිද්‍යාලය මුල් විශ්වවිද්‍යාල 1000 අතර සිටින අතර ශ්‍රී ලංකාවේ එවැනි ස්ථානයක පසු වන්නේ කොළඹ විශ්වවිද්‍යාලය පමණි.</p>
	<p>(ඇ) 2014, 2015 හා 2016 වර්ෂ වල විද්‍යා පීඨය සහ වෛද්‍ය පීඨය සඳහා බඳවා ගැනීමට හැකිව තිබූ අනුමත ශිෂ්‍ය සංඛ්‍යාව 2015 දෙදෙනෙක් වුවද බඳවාගෙන තිබුණේ ශිෂ්‍යයන් 1793 දෙනෙක් පමණක් වීම හේතුවෙන් ශිෂ්‍යයන් 222 දෙනෙකුට විශ්වවිද්‍යාලයට ඇතුළත් වීමේ අවස්ථා අහිමි වී තිබූ බව නිරීක්ෂණය විය.</p>	<p>විශ්වවිද්‍යාලයේ සියළුම පාඨමාලා සඳහා සිසුන් තෝරා එවනු ලබන්නේ විශ්වවිද්‍යාල ප්‍රතිපාදන කොමිෂන් සභාව විසිනි. එය අදියර කිහිපයකින් සිදුවේ. ඒ සෑම අවස්ථාවකදීම විද්‍යා පීඨයට තෝරා එවනු ලබන සිසුන් සියල්ලම ලියාපදිංචි නොවේ. එබැවින් පුරප්පාඩු ඇති වන අතර විශ්වවිද්‍යාලය අධ්‍යයන කටයුතු සඳහා සිසුන් බඳවා ගත හැකි උපරිම කාල සීමාව ඉක්මවා යනතුරුත් පුරප්පාඩු පිරවීමට සිසුන් තෝරා එවීමට විශ්වවිද්‍යාල ප්‍රතිපාදන කොමිෂන් සභාවට නොහැකි වීම හේතුවෙන් විද්‍යා පීඨයේ පාඨමාලා වල පුරප්පාඩු පවතී. එබැවින් විශ්වවිද්‍යාලයට පාලනය කළ නොහැකි පරිබාහිර හේතුවක් නිසා මෙම උණනාව සිදුවන බව විගණන වාර්තාවේ සඳහන් කරන ලෙස ඉල්ලමි.</p>
	<p>(ඈ) 2014, 2015 හා 2016 වර්ෂ සඳහා කලා පීඨයට බඳවා ගැනීමට අනුමත ශිෂ්‍ය සංඛ්‍යාව 550 දෙනෙකු ලෙස දක්වා තිබුණ ද එම වර්ෂ තුනෙහිදීම පිළිවෙලින් 596 දෙනෙකු, 739 දෙනෙකු හා 692 දෙනෙකු බඳවාගෙන තිබීමෙන් වර්ෂ 03 සඳහා බඳවාගත් අතිරික්ත ශිෂ්‍ය සංඛ්‍යාවේ එකතුව 377 දෙනෙකු විය. විශ්වවිද්‍යාලයට බඳවා ගැනීමට හැකි ශිෂ්‍ය සංඛ්‍යාව වසර ගණනාවකට පෙර තීරණය කර තිබූ අතර එම ශිෂ්‍ය සංඛ්‍යාව කාලීනව සංශෝධනය කිරීමට කළමනාකාරීත්වය අවධානය යොමු කර නොතිබීම මේ සඳහා ප්‍රධාන</p>	<p>ශාස්ත්‍ර පීඨයට 2014 වර්ෂයේ සිසුන් 672 ක් ද, 2015 වර්ෂයේ සිසුන් 739 ක් ද, 2016 වර්ෂයේ සිසුන් 596 ක් ද විශ්ව විද්‍යාල ප්‍රතිපාදන කොමිෂන් සභාව විසින් තෝරා එවා තිබුණි. ඒ අනුව එවන ලද සියළුම සිසුන් ශාස්ත්‍ර පීඨය විසින් ලියාපදිංචි කරන ලදී.</p>

	වශයෙන් හේතු වී තිබුණි.	
4.2	කළමනාකරණ ක්‍රියාකාරකම්	
	පහත සඳහන් නිරීක්ෂණ කරනු ලැබේ.	
	(අ) 2015 දෙසැම්බර් 31 දිනට සිදු කරන ලද භෞතික පොත් පරීක්ෂාව අනුව රු.3,292,524 ක් වටිනා පොත් 27,367ක් අස්ථාන ගත වී තිබුණි. සමාලෝචිත වෂර්ශ්ඨි පොත් 3,298 ක වටිනාකම වූ රු.499,628 ක් ගිණුම් වලින් ලියාහැරීම හැර ඒ සම්බන්ධයෙන් වෙනත් කිසිදු ක්‍රියාමාර්ගයක් ගෙන නොතිබුණි.	අස්ථානගත වූ පොත් වලින් රු.499,628.12 වටිනාකමකින් යුතු පොත් 3298 ක් ලියා හැරීමට කටයුතු කළ අතර 2018, 2019, 2020 හා 2021 වෂර් වලදී රු.500,000/= සීමාවට යටත්ව ලියා හැරීමට කටයුතු කරනු ලැබේ.
	(ආ) විශ්වවිද්‍යාලය වෙත ලබා දුන් රාජ්‍ය ප්‍රාග්ධන ප්‍රදාන වලින් රු.140,910,000 ක් සමාලෝචිත වෂර්ශ්ඨි අවසානයට ඉතිරි වී තිබුණු අතර ඒ තුළ ඇතුළත් රු.107,590,000 ක් ඉකුත් වෂර් ගණනාවක සිට අදාළ අරමුණු සඳහා වැය කිරීමකින් තොරව ඉතිරි කර තිබුණි.	ප්‍රාග්ධන ප්‍රදාන සඳහා ලද මුදල් අදාළ කායර්ශ්ඨි සඳහා ගෙවීමට විශ්වවිද්‍යාලය විසින් බැඳී ඇත. තවද ඒ ඒ කායර්ශ්ඨි වෙන් කරන ලද ප්‍රාග්ධන ප්‍රදාන ඒ සඳහාම වැය කළ යුතු අතර ඉදිරියේ දී සිදු කිරීමට අපේක්ෂිත වියදම් පියවීමට යොදා ගත යුතුය.
4.3	මෙහෙයුම් ක්‍රියාකාරකම්	
	නිසි ලෙස පුරෝකථනය කළ වැය ඇස්තමේන්තුවකින් තොරව අත්තිකාරම් ලබාදීම හේතුවෙන් සමාලෝචිත වෂර්ශ්ඨි රු.297,750 ක වියදම් සඳහා අවස්ථා 41 කදී රු.761,350 ක අත්තිකාරම් ලබා දී තිබුණි.	නිසි ඇස්තමේන්තුවක් සහිතව අත්තිකාරම් අයදුම් කිරීමට උපදෙස් දී ඇත.
4.4	නිෂ්ක්‍රිය හා උන උපයෝජිත වත්කම්	
	පහත සඳහන් නිරීක්ෂණ කරනු ලැබේ.	
	(අ) ආයතනය විසින් පවත්වා ගෙන යනු ලබන විශ්වවිද්‍යාලය සතුව 2016 දෙසැම්බර් 31 දිනට පැවැති අරමුදල් ගිණුම් 29 කට අදාළ එකතුව රු.23,863,768	2017 වෂර්ශ්ඨි භාවිතා කරනු ලැබේ.

	ක් අදාළ කාර්යයන් සඳහා උපයෝජනය කර නොතිබුණි.																																	
	<p>(ආ) සමාලෝචිත වෂර්යට අදාළ තොග සමීක්ෂණ වාර්තාව අනුව ගබඩාව තුළ වලනය නොවන තොග හා සෙමින් වලනය වන තොග පිළිවෙලින් රු.165,518 ක් හා රු.259,760 ක් විය.</p>	<table border="1" data-bbox="865 293 1503 540"> <tr> <td colspan="2"><u>වලනය නොවන තොග</u></td> </tr> <tr> <td>මධ්‍යම ගබඩාව Stationary Items</td> <td>226,908.34</td> </tr> <tr> <td>නඩත්තු ගබඩාව සහ මධ්‍යම ගබඩාව Maintenance Item</td> <td>5,443.41</td> </tr> <tr> <td></td> <td>232,351.75</td> </tr> <tr> <td colspan="2"><u>සෙමින් වලනය වන තොග</u></td> </tr> <tr> <td>මධ්‍යම ගබඩාව Stationary Items</td> <td>259,759.90</td> </tr> </table> <p>මධ්‍යම ගබඩාවෙන් වලනය නොවන තොග වටිනාකමින් රු. 66,834.00 වන පහත සඳහන් අයිතම 2017 වෂර්යේදී නිකුත් කර ඇත.</p> <table border="1" data-bbox="865 769 1503 975"> <thead> <tr> <th>No</th> <th>අයිතම අංක / විස්තර</th> <th>ගණන</th> <th>වටිනාකම</th> </tr> </thead> <tbody> <tr> <td>01</td> <td>SPPR-PO2004</td> <td>208</td> <td>55,744.00</td> </tr> <tr> <td>02</td> <td>SSND-TO1001</td> <td>11</td> <td>1,430.00</td> </tr> <tr> <td>03</td> <td>STNR-TO1003</td> <td>2</td> <td>9,660.00</td> </tr> <tr> <td></td> <td></td> <td></td> <td>66,834.00</td> </tr> </tbody> </table> <p>සෙමින් වලනය වන අයිතමයන්ගේ රු.223,620/= වටිනා තොග විනාශ කිරීම සඳහා කටයුතු කළ අතර අනෙකුත් අයිතමයන් ඉදිරියේදී භාවිතයට ගනු ඇත.</p> <p style="text-align: center;">උදා :- 1. පැමිණීමේ ලේඛන</p>	<u>වලනය නොවන තොග</u>		මධ්‍යම ගබඩාව Stationary Items	226,908.34	නඩත්තු ගබඩාව සහ මධ්‍යම ගබඩාව Maintenance Item	5,443.41		232,351.75	<u>සෙමින් වලනය වන තොග</u>		මධ්‍යම ගබඩාව Stationary Items	259,759.90	No	අයිතම අංක / විස්තර	ගණන	වටිනාකම	01	SPPR-PO2004	208	55,744.00	02	SSND-TO1001	11	1,430.00	03	STNR-TO1003	2	9,660.00				66,834.00
<u>වලනය නොවන තොග</u>																																		
මධ්‍යම ගබඩාව Stationary Items	226,908.34																																	
නඩත්තු ගබඩාව සහ මධ්‍යම ගබඩාව Maintenance Item	5,443.41																																	
	232,351.75																																	
<u>සෙමින් වලනය වන තොග</u>																																		
මධ්‍යම ගබඩාව Stationary Items	259,759.90																																	
No	අයිතම අංක / විස්තර	ගණන	වටිනාකම																															
01	SPPR-PO2004	208	55,744.00																															
02	SSND-TO1001	11	1,430.00																															
03	STNR-TO1003	2	9,660.00																															
			66,834.00																															

		<p>2. වෙස්/ මුදල් ඇණවුම් ලේඛන</p> <p>මේ අනුව මධ්‍යම ගබඩාවෙහි සෙමින් වලනය වන කොඟ අපහරණය කිරීම සඳහා ක්‍රියා කිරීමට අවශ්‍ය අනුමැතිය ලබා ගැනීම සඳහා 381 වන මුදල් කමිටුව නිදේර්ශ කර ඇත.</p>
	<p>(ඇ) පුස්තකාලයෙන් පොත් වංචනික අයුරින් බැහැර ගෙන යාම වැළැක්වීම සඳහා පුස්තකාල දොරටුව අසල සවිකර තිබෙන ආරක්ෂිත විද්‍යුත් ගේට්ටුව 2016 පෙබරවාරි 08 දින සිට විගණිත දිනය වූ 2017 මැයි 09 දින දක්වා වෂර්ශකට අධික කාලයක් අක්‍රීය වී තිබුණද එය අළුත්වැඩියා කර නොතිබුණි.</p>	<p>පුස්තකාලයේ ආරක්ෂිත විදුලි ගේට්ටුව මේ වන විට අළුත්වැඩියා කර ක්‍රියාත්මක තත්ත්වයේ පවතී.</p>
4.5	ප්‍රසම්පාදන හා කොන්ත්‍රාත් ක්‍රියාවලිය	
	පහත සඳහන් නිරීක්ෂණ කරනු ලැබේ.	
	<p>(අ) විශ්වවිද්‍යාල පරිශ්‍රය තුළ පවත්වා ගෙන යනු ලබන පොත්හල, බදු දීමේදී ප්‍රසම්පාදන ක්‍රියාවලියෙන් බැහැරව බදුකරුවෙකු තෝරාගෙන තිබුණි. පොත්හල පවත්වා ගෙන යන වගර් අඩි 685 ක ගොඩනැගිල්ලෙහි තක්සේරු කුලිය නොසලකා 2008 සැප්තැම්බර් සිට 2016 දෙසැම්බර් දක්වා කාලය තුළ එකම ආයතනයක් වෙත බදු දී තිබීම නිසා රු.966,668 ක ආදායමක් අහිමි වී තිබුණි. තවද එම පරිශ්‍රය තුළ පිහිටි බැංකුවක් සහ කිරිහල් දෙකක් වෙනුවෙන් කිසිදු බදු මුදලක් අයකර නොතිබුණි.</p>	<p>2017.11.13 දින පවත්වන ලද දෙපාර්තමේන්තු ප්‍රසම්පාදන කමිටු රැස්වීමේදී අනුමත කළ පරිදි ඉහත කිරිහල් දෙක සඳහා මාසික කුලී මුදල වශයෙන් රු.1,000.00 බැගින් ද මාසික විදුලි ගාස්තු මුදල වන රු. 5,000.00 බැගින් 2016.09.01 දින සිට මිලකෝ ආයතනය වෙතින් අයකර ගැනීමට, ශිෂ්‍ය හා සේවක කටයුතු අංශය විසින් කටයුතු කරගෙන යනු ලැබේ.</p> <p>අවම මිළ ගණන් ඉදිරිපත් කර තිබූ යුනිලංකා සිකියුරිටි සවරීස් පුද්ගලික සමාගම ඉදිරිපත් කර තිබූ ලංසු</p>

<p>(ආ) 2016 මාතථ්‍ර 15 දින සිට 2018 මාතථ්‍ර 14 දින දක්වා කාලය වෙනුවෙන් විශ්වවිද්‍යාල වල ආරක්ෂක සේවාව සැපයීම සඳහා ලංසු කැඳවීම වෙනුවෙන් පිළියෙල කර තිබුණු පිරිවිතරයන්හි විශ්වවිද්‍යාල වල ආරක්ෂාව සැපයීම සම්බන්ධයෙන් වෂර් 03 ක පළපුරුද්ද සපුරා තිබිය යුතු බවට ඇතුළත් කර තිබුණු කොන්දේසිය හේතුවෙන් ඉදිරිපත්ව තිබුණු ලංසු අතරින් ලංසු 03 ක් ප්‍රතික්ෂේප වී තිබුණි. ඒ තුළ ඇතුළත් දෙවන අවම මිල ගණන වූ රු.41,288,400 ක මිල ගණන් ඉදිරිපත් කර තිබුණු ලංසුව ප්‍රතික්ෂේප වී තිබීම හේතුවෙන් පස්වන අවම මිල ගණන වූ රු.44,454,896 කට ලංසුව ඉදිරිපත් කර තිබුණු ආයතනයට ප්‍රසම්පාදනය පිරිනැමීමට සිදු වී තිබුණි. ඒ අනුව එක් වෂර්‍යක් සඳහා රු.3,666,496 ක් බැගින් 2016 මාතථ්‍ර සිට 2018 මාතථ්‍ර මාසය දක්වා රු.7,332,992 ක මුදලක් වැඩිපුර ගෙවීමට සිදු වී තිබුණි.</p> <p>(ඇ) විශ්වවිද්‍යාලයේ මහල් 05 කින් යුත් සුජාතා ජයවර්ධන කාන්තා නේවාසිකාගාරයේ වැසිකිලි 50 ක් හා නාන කාමර 30 ක් නවීකරණය කිරීම සඳහා රු.25,359,367 ක (වැටි සහිත) මුදලකට පුද්ගලික සමාගමක් සමඟ 2013 දෙසැම්බර් 24 දින ගිවිසුමට එළඹ තිබුණි. වැඩ ප්‍රමාද කිරීමේ හේතුවෙන් 2015 ජුනි 16 දින විශ්වවිද්‍යාලය විසින් අදාළ කොන්ත්‍රාත්තු ගිවිසුම අවලංගු කළ බව කොන්ත්‍රාත්කරු වෙත දන්වා තිබුණි .එසේ වුවද ප්‍රසම්පාදන මාගෙර්පදේශ සංග්‍රහයේ 5.4.8 වගන්තිය පරිදි ලබා ගෙන ඇති රු.1,132,114 ක්</p>	<p>ලියවිලි සාරාණුකූල ලංසුවක් ලෙස ඉදිරිපත් කර නොතිබුණු බැවින් තාක්ෂණික ඇගයීම් කමිටුව විසින් ප්‍රතික්ෂේප කර තිබුණි. සාරාණුකූලව ඉදිරිපත් නොකරන ලද ලංසු ඇගයීම ප්‍රසම්පාදන මාගෙර්පදේශ සංග්‍රහයේ 7.8 යොමුව අනුව ඇගයිය නොහැකි බැවින් එම ලංසුව ප්‍රතික්ෂේප වූ බැවින් අවම මිල ගණන් ඉදිරිපත් කර තිබූ ලංසුව හා සංසන්දනය කර වෂර් දෙකක කාලයක් සඳහා කොන්ත්‍රාත්තුව පිරිනැමුණි.</p> <p>කෙසේ වුවද තාක්ෂණ ඇගයීම් කමිටු වාර්තාව අසම්පූර්ණ බැවින් අවම මිල ගණන් ප්‍රතික්ෂේප වීමට වූ හේතු නිවැරදිව සටහන් වී නොතිබුණු බව පිළිගනී. එසේම තාක්ෂණික ඇගයීම් කමිටු වාර්තාව නිවැරදි ලෙස සැකසුවේ නම් මෙය සාරාණුකූල ලංසුව බව පැහැදිලි වේ. එබැවින් මෙම කොන්ත්‍රාත්තුව දෙවන අවම මිල ගණන් ඉදිරිපත් කළ ලංසුකරු වෙත පිරිනැමීමෙන් රු. 7,332,992.00 පාඩුවක් සිදුවී ඇතැයි යන්න විගණන ජේදයෙන් ඉවත් කරන මෙන් කාරුණිකව ඉල්ලමි.</p> <p>මේ වන විට ආරක්ෂක සේවාව අළුත් කිරීම සඳහා ටෙන්ඩර් කැඳවා ඇත.</p> <p>(ප්‍රසම්පාදන හා කොන්ත්‍රාත් ක්‍රියාවලිය)</p> <p>කොළඹ විශ්වවිද්‍යාලයට අයත් බුලසර් මාවතේ පිහිටා ඇති සුජාතා ජයවර්ධන නේවාසිකාගාරයේ මහල් 05 කින් යුත් වැසිකිලි 50 ක් සහ නාන කාමර 50 කින් යුත් වැසිකිලි සංකීර්ණයේ අළුත්වැඩියා කිරීමේ කටයුතු සඳහා 2013.12.24 වන දින ගිවිසුමට එළඹී යුනික් ඉංජිනේරු සමාගමේ කායර්‍ය අවසන් කිරීමට දැක්වූ ප්‍රමාදය හේතු කොට ගෙන කොන්ත්‍රාත් ගිවිසුම අවලංගු කිරීමට ගත් තීරණයෙන් පසු ප්‍රසම්පාදන මාගෙර්පදේශන සංග්‍රහයේ 5.4.8 වගන්තිය පරිදි කායර්‍ය සාධන ඇපකරය අයකර ගැනීමට විශ්වවිද්‍යාලය විසින් කටයුතු කර නොතිබුණි යනුවෙන් සඳහන් කිරීම අසත්‍යයකි.</p> <p>කොන්ත්‍රාත්කරු වන යුනික් ඉංජිනේරු සමාගම විසින් සෙලින්කෝ පී.එල්.සී සමාගමෙන් ලබා දී තිබූ වටිනාකම රු.1,132,114.63 ක් වූ C02313CB0018744 අංක දරණ කායර්‍ය සාධන ඇපකරය ලබාගැනීම සඳහා සෙලින්කෝ ඉන්ජිවරන්ස් සමාගම වෙත ලිඛිත කටයුතු කර තිබූ අතර කොන්ත්‍රාත්කරු වන යුනික් ඉංජිනේරු සමාගම කොළඹ දිසා අධිකරණයේ එයට එදිරිව පවරා තිබූ නඩුව හේතුවෙන් සෙලින්කෝ පී.එල්.සී සමාගම විසින් කායර්‍ය සාධන ඇපකරය ගෙවීම තහනම් කරන ලදී.</p> <p>මේ වන විට කොළඹ දිසා අධිකරණය විසින් යුනික් ඉංජිනේරු සමාගම විසින් පවරා තිබූ නඩුව නඩු ගාස්තුවට යටත් කොට නිෂ්ප්‍රභා කර තිබූ අතර උසාවි නියෝගය අප වෙත ලද වහාම අදාළ කායර්‍ය සාධන</p>
--	--

	<p>වටිනා කායර්සාධන ඇපකරය කල් ඉකුත්වීමට පෙර විශ්වවිද්‍යාලය වෙත අයකර ගත යුතුව තිබුණද එය අයකර ගැනීමට කටයුතු කර නොතිබුණි.</p> <p>ඉහත කොන්ත්‍රාත්තු ගිවිසුම අවලංගු කිරීමෙන් අනතුරුව රු.11,197,072 ක්වූ ඉතිරි වැඩ නිමකර ගැනීම සඳහා ප්‍රසම්පාදන ක්‍රියාවලිය අනුගමනය කර කොන්ත්‍රාත්කරුවෙකු තෝරා ගැනීම වෙනුවට 2015 වර්ෂයේ ආයතනයේ ලියාපදිංචි කොන්ත්‍රාත්කරුවන් 5 දෙනෙකු වෙත මහල් 5හි ඉතිරි ඉදිකිරීම් වැඩ වෙනම පවරා තිබුණි.</p>	<p>ඇපකරය සෙලින්කෝ ඉන්ජිනිවරන්ස් සමාගමෙන් අය කරගැනීම පිණිස එම සමාගම වෙත ලිඛිතව දන්වා ඇත. මේ වන විට අදාළ කායර්සාධන ඇපකරයේ වටිනාකම විශ්වවිද්‍යාලයට ගෙවා ඇත.</p>
<p>(ඇ) සුජාතා ජයවර්ධන නේවාසිකාගාරයේ පැරණි ගොඩනැගිල්ල, හැව්ලොක් නේවාසිකාගාරයේ පැරණි ගොඩනැගිලි, බ්‍රොම්ලෝන්ට්ටෙන් නේවාසිකාගාරයේ ඉදිරිපස ගොඩනැගිල්ලේ පහළ මාලය සහ පිටුපස මැද ගොඩනැගිලි අළුත්වැඩියා කිරීම කෙරෙහි කළමනාකරනයේ අවධානය නිසි පරිදි යොමු වී නොතිබූ බැවින් මෙම නේවාසිකාගාර භාවිතයට නුසුදුසු තත්ත්වයේ පැවතියද එහි සිසුන් නේවාසිකව සිටින බව නිරීක්ෂණය විය.</p>		<p>i). වැසි ජලය කාන්දු වීම දීසර් කාලයක් සුයරාලෝකයට නිරාවරණය වීම හේතුවෙන් සිදුවී ඇත. වරින් වර සිමෙන්ති කපරාදුව සිදු කළ ද එය ස්ථිර පිළිසකර කිරීමක් නොවන බැවින් ඉහළ කොන්ක්‍රීට් ස්ලැබ් (Concrete slab) එක සහ එහි මතු පිට ඉදි කර ඇති බැව් ජල නිරෝධනය කොට ඒ මතු පිට ආරක්ෂක බදාම යොදා පිළිසකර කර ඇත.</p> <p>පැරණි ගොඩනැගිල්ලේ සියළු අළුත්වැඩියා කටයුතු අවසන් කර ඇති අතර ගොඩනැගිල්ලේ තත්ත්වය පිළිබඳ ගොඩනැගිලි පයෙර්ෂණ ආයතනයෙන් ලබා ගත් වාර්තාව අනුව රසායනික ආලේපනයකින් කම්බි ආවරණය කොට බදාම යොදා සම්පූර්ණයෙන් නවීකරණයට පත් කොට ඇත. අද දිනට අළුත්වැඩියා කටයුතු අවසන් කර ඇති බැවින් මෙම විගණන ඡේදය ඉවත් කරන මෙන් ඉල්ලමි.</p> <p>(ii) හැව්ලොක් නේවාසිකාගාරය</p> <ul style="list-style-type: none"> • ගොඩනැගිලි 02 ක් පියවරයන් දෙකකින් ඉදිකර තාක්ෂණික හේතුවක් නිසා ගොඩනැගිලි දෙක එකක් ලෙස පුටු නොකිරීමෙන් මෙම තත්ත්වය ඇති වී ඇත.මේ සඳහා ජල නිරෝධනය කර සම්පූර්ණයෙන් අළුත්වැඩියා කටයුතු කර ඇත. • වහලයේ අළුත්වැඩියා කටයුතු ආරම්භ කර ඇත. • කාණුවෙහි පිළිසකර කටයුතු අවසන් කර ඇත. • සනීපාරක්ෂක කටයුතු කරන සේවකයින්ගේ නුපුහුණු හා නොසැලකිල්ල මත මෙය සිදුවේ. එහෙත් නොකඩවා මෙහි අළුත්වැඩියා කටයුතු කර ඇත.

		(III) නේවාසිකාගාර අලුත්වැඩියා කටයුතු බොහෝ දුරට අවසන් කර ඇති බව උපකුලපතිගේ නිරීක්ෂණ, ලෙස ඡේදයට එක් කරන ලෙස කාරුණිකව ඉල්ලමි.																																									
4.6	කාර්ය මණ්ඩල පරිපාලනය																																										
	පහත සඳහන් නිරීක්ෂණ කරනු ලැබේ.																																										
	(අ) සමාලෝචිත වෂර්ගේ දෙසැම්බර් 31 දිනට අනුමත කාර්ය මණ්ඩලයේ පුරප්පාඩු 325 ක් පැවැතුණි. ආවාර්යචරුවන් පුරප්පාඩු 111 ක් පැවතීම හේතුවෙන් බාහිර කමිකාවාර්යචරුවන් බඳවාගෙන තිබූ අතර සමාලෝචිත වෂර්ගේදී බාහිර කමිකාවාර්යචරුවන් 379 දෙනෙකුගේ සේවය ලබාගැනීම වෙනුවෙන් රු.29,406,870 ක මුදලක් ගෙවා තිබුණි.	<p><u>2016 දෙසැම්බර් 31 දිනට කොළඹ විශ්වවිද්‍යාලයේ අධ්‍යයන කාර්ය මණ්ඩලය</u></p> <table border="1"> <thead> <tr> <th></th> <th>තනතුර</th> <th>අනුමත</th> </tr> </thead> <tbody> <tr> <td rowspan="3">මහාචාර්ය</td> <td>ජ්‍යෙෂ්ඨ මහාචාර්ය</td> <td>20</td> </tr> <tr> <td>මහාචාර්ය</td> <td>91</td> </tr> <tr> <td>සහාය මහාචාර්ය</td> <td>29</td> </tr> <tr> <td rowspan="3">කමිකාවාර්යචරු</td> <td>ජ්‍යෙෂ්ඨ කමිකාවාර්ය(I/II)</td> <td>282</td> </tr> <tr> <td>කමිකාවාර්යචරු</td> <td>216</td> </tr> <tr> <td>පුස්තකාල සේවා</td> <td></td> </tr> <tr> <td></td> <td>පුස්තකාලයාධිපති</td> <td>01</td> </tr> <tr> <td></td> <td>නියෝජ්‍ය පුස්තකාලයාධිපති</td> <td>02</td> </tr> <tr> <td></td> <td>ජ්‍යෙෂ්ඨ සහකාර පුස්තකාලයාධිපති (I/II)</td> <td>09</td> </tr> <tr> <td></td> <td>සහකාර පුස්තකාලයාධිපති</td> <td>06</td> </tr> <tr> <td></td> <td>ජ්‍යෙෂ්ඨ පයෙර්ෂණ නිලධාරී</td> <td>01</td> </tr> <tr> <td></td> <td>පයෙර්ෂණ නිලධාරී</td> <td>04</td> </tr> <tr> <td></td> <td>සංඛ්‍යාන නිලධාරී (statistician)</td> <td>01</td> </tr> <tr> <td></td> <td>මුළු එකතුව</td> <td>662</td> </tr> </tbody> </table>		තනතුර	අනුමත	මහාචාර්ය	ජ්‍යෙෂ්ඨ මහාචාර්ය	20	මහාචාර්ය	91	සහාය මහාචාර්ය	29	කමිකාවාර්යචරු	ජ්‍යෙෂ්ඨ කමිකාවාර්ය(I/II)	282	කමිකාවාර්යචරු	216	පුස්තකාල සේවා			පුස්තකාලයාධිපති	01		නියෝජ්‍ය පුස්තකාලයාධිපති	02		ජ්‍යෙෂ්ඨ සහකාර පුස්තකාලයාධිපති (I/II)	09		සහකාර පුස්තකාලයාධිපති	06		ජ්‍යෙෂ්ඨ පයෙර්ෂණ නිලධාරී	01		පයෙර්ෂණ නිලධාරී	04		සංඛ්‍යාන නිලධාරී (statistician)	01		මුළු එකතුව	662
	තනතුර	අනුමත																																									
මහාචාර්ය	ජ්‍යෙෂ්ඨ මහාචාර්ය	20																																									
	මහාචාර්ය	91																																									
	සහාය මහාචාර්ය	29																																									
කමිකාවාර්යචරු	ජ්‍යෙෂ්ඨ කමිකාවාර්ය(I/II)	282																																									
	කමිකාවාර්යචරු	216																																									
	පුස්තකාල සේවා																																										
	පුස්තකාලයාධිපති	01																																									
	නියෝජ්‍ය පුස්තකාලයාධිපති	02																																									
	ජ්‍යෙෂ්ඨ සහකාර පුස්තකාලයාධිපති (I/II)	09																																									
	සහකාර පුස්තකාලයාධිපති	06																																									
	ජ්‍යෙෂ්ඨ පයෙර්ෂණ නිලධාරී	01																																									
	පයෙර්ෂණ නිලධාරී	04																																									
	සංඛ්‍යාන නිලධාරී (statistician)	01																																									
	මුළු එකතුව	662																																									

	<p>(අ) කාලීනව වැදගත් නොවන යතුරු ලේඛක තනතුරු 05 ක් සහ ලඝු ලේඛක තනතුරු 17 ක් පුරප්පාඩු පැවති අතර එම තනතුරු වෙනුවට කාලීනව වැදගත් වන තනතුරු ඇතිකර ගැනීම කෙරෙහි අවධානය යොමු කර තිබුණි.</p>	<p>මෙම විශ්වවිද්‍යාලයේ 2016.12.31 දිනට අධ්‍යයන කායර් මණ්ඩලයේ පුරප්පාඩු 111 ක් තිබුණි. 2017 වෂරය තුළදී මින් 41 ක් බඳවා ගන්නා ලදී. එසේම 2017 වෂරය තුළදී ආවායර්වරුන් 20 ක් විශ්‍රාම ගෙන හා ඉල්ලා අස්වී ඇත. ඒ අනුව දැනට පුරප්පාඩු පවතින්නේ 90 ක ප්‍රමාණයකි. මෙයට අමතරව 2017 වෂරය තුළදී අළුතින් අධ්‍යයන කායර් මණ්ඩල තනතුරු 111 ක් මහභණ්ඩාගාරය විසින් අනුමත කර ඇත. නව පීඨයක් වන තාක්ෂණික හා හෙද පීඨයටද මෙම නව තනතුරු අදාළ වන අතර එම පුරප්පාඩු පිරවීම සඳහා මෙ වනවිටත් පුවත්පත් දැන්වීම් පලකර ඇත.</p> <p>යතුරු ලේඛක හා ලඝුලේඛක තනතුරු කාලීනව වැදගත් වන තනතුරු බවට පරිවර්තනය කිරීම සඳහා අවශ්‍ය කටයුතු සදු කරමින් පැවති අතර මේ වන විට නිකුත් කර ඇති 2017 නව තනතුරු ප්‍රතිපාදන වාර්තාවෙහි අවශ්‍ය සංශෝධනයන් සිදු කර ඇත.</p>
5.	ගිණුම් කටයුතුභාවය හා යහපාලනය	
5.2	අයවැය ලේඛනමය පාලනය	
	<p>සමාලෝචිත වෂරයේ අයවැය ලේඛනයේ වැය විෂයයන් 20ක අයවැය ගත වියදම් හා තරා වියදම් අතර 10% සිට 100% දක්වා විචලනයන් නිරීක්ෂණය වූයෙන් අයවැය ලේඛනය එලදායි කළමණාකරන පාලන කාරකයක් ලෙස යොදා ගෙන නොතිබූ බව නිරීක්ෂණය විය.</p>	<p>(එක් වැය විෂයක් සඳහා 100% විචලන ප්‍රතිශතයක් දැක්වුවත් සමස්ථ විචලනය 4.26% කි.)</p>
6.	පද්ධති හා පාලනයන්	
	<p>විගණනයේදී නිරීක්ෂණය වූ පද්ධති හා පාලන අඩුපාඩු වරින් වර විශ්වවිද්‍යාලයේ උපකුලපතිගේ අවධානයට යොමු කරන ලදී. පහත සඳහන් පාලන ක්ෂේත්‍ර කෙරෙහි විශේෂ අවධානය යොමු කළ යුතුය.</p>	
	පද්ධති හා පාලන ක්ෂේත්‍ර	නිරීක්ෂණ
	(අ) ස්ථාවර වත්කම කළමණාකරනය	දේපළ
		පෙන්වා දී ඇති අඩුපාඩු නිවැරදි කිරීම සඳහා අවශ්‍ය පියවර ගනු ඇත.

		අයිතිය තහවුරු කර නොගැනීම, වත්කම් නඩත්තු කිරීම හා අපහරණය පිළිබඳ දුවර්ලතා පැවතීම.	
	(ආ) ලැබිය යුතු හා ගෙවිය යුතු ගිණුම්	ශේෂ නිරවුල් කිරීමට අවශ්‍ය පියවර නොගැනීම.	සොයා බලා ශේෂ නිරවුල් කිරීමට පියවර ගනු ඇත.
	(ඇ) අරමුදල් පවත්වාගෙන යාම	අරමුදල් පිහිට වූ නිශ්චිත කායර්‍යන් සඳහා නොයෙදවීම	අරමුදල නිශ්චිත පරිදි උපයෝජනය කිරීම සඳහා පියවර ගෙන ඇත.
	(ඈ) කොන්ත්‍රාත් පරිපාලනය	අදාළ ලිපිගොනු විධිමත්ව නඩත්තු නොකිරීම සහ අධීක්ෂණය දුවර්ල මට්ටමක පැවතීම	කොන්ත්‍රාත් කටයුතු වල අධීක්ෂණ කටයුතු සිදු කිරීම සඳහා අවශ්‍ය උපදෙස් දී ඇත.

	(ඉ) කායර් මණ්ඩල පරිපාලනය	අධ්‍යයන කායර් මණ්ඩලය පැමිණීම සටහන් නොකිරීම.	විශ්වවිද්‍යාල ප්‍රතිපාදන කොමිෂන් සභාව විසින් ගත යුතු නිරීක්ෂණයකි.
	(ඊ) පුස්තකාල පරිපාලනය	විධිමත් පරිදි පුස්තකාල පොත් සමීක්ෂණ නොපැවැත්වීම, සංසන්දනාත්මක ලේඛන විධිමත්ව පවත්වාගෙන නොයාම.	පුස්තකාල පොත් සම්බන්ධව සමීක්ෂණයක් පැවැත්වීම ආරම්භ කර ඇත.



මහාචාර්ය ලක්ෂ්මන් දිසානායක

උපකුලපති

Meeting of Reg. Com. held on 19.11.2015
503rd Meeting of Council held on 09.12.2015

9. Request for Vehicle to Travel to Residence at an emergency – Mt. No. 91.08 (j)

Senior Student Counsellor, Dr. M T M Mahees has requested transport facilities to travel to his residence at Kuliypitiya when he is compelled to stay in the university late night due to some students' activities.

The Council on the recommendation of the Management Committee granted its approval to allow him to use a University vehicle to travel to his residence only at an emergency situation with the prior approval of the Vice-Chancellor/Registrar subject to a maximum of four (04) times per month for this purpose.

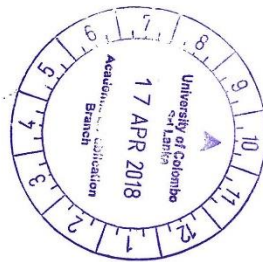

ඇමුණුම -01