

විසි එක් වෙනි

වාර්ෂික වාර්තාව

2016

ශ්‍රී ලංකා අග්නිදිග විශ්වවිද්‍යාලය

විශ්වවිද්‍යාල උයන

ඔලිව්ල්

පටුන

අනු අංකය	විස්තරය	
පිටු අංකය		
	දැක්ම.....	i
	මෙහෙවර.....	ii
	අරමුණු.....	vii
	උපකුලපතිවරයාගේ පණිවිඩය.....	iv
1.	උපකුලපතිවරයාගේ සමාලෝචනය.....	1
2.	සංවිධාන ව්‍යවහරය.....	19
3.	සිසුන් සහ සම්පත් පිළිබඳ විස්තර.....	20
4.	දේශීය සිසුන් පිළිබඳ විස්තර:.....	21
5.	විදේශීය සිසුන් පිළිබඳ විස්තර.....	24
6.	උපාධිධාරීන් බිහිකිරීම.....	25
7.	අධ්‍යයන හා අධ්‍යයන සහායක කාර්ය මණ්ඩලය.....	27
8.	පරිපාලන සහ අධ්‍යයන සහායක කාර්ය මණ්ඩලය විස්තර.....	28
9.	උපාධිධාරීන් අතර සේවා නියුක්තිකත්වය - 2016.....	29
10.	පර්යේෂණ, නවෝත්පාදන සහ ප්‍රකාශණ පිළිබඳ විස්තර.....	31
11.	නිර්මාණශීලී වැඩ විස්තර.....	55
12.	වැඩසටහන්, සම්මන්ත්‍රණ සහ වැඩමුළු පිළිබඳ විස්තර:.....	56
13.	ලද සම්මානයන් පිළිබඳ විස්තර.....	61
14.	ආරම්භ කරන ලද පාඨමාලා පිළිබඳ විස්තර.....	62
15.	ව්‍යාපෘති වියදම් පිළිබඳ විස්තර (දේශීය/ විදේශීය අරමුදල් - මිලියන).....	62
16.	මූල්‍ය ප්‍රගතිය පිළිබඳ විස්තර.....	62
17.	මූල්‍ය කාර්ය සාධනය විශ්ලේශණය - 2016.....	63
18.	2016 වසරේ දී ලද යටිතල පහසුකම් පිළිබඳ විස්තර.....	63
19.	වාර්ෂික ගිණුම් වාර්තා- 2016.....	64
20.	විගණකාධිපති වාර්තාව.....	79
21.	විගණකාධිපති වාර්තාව සඳහා නිරීක්ෂණ.....	95

දැක්ම

විද්‍යාව, තාක්ෂණය, සහ මානව ශාස්ත්‍රය
පිළිබඳ උසස් අධ්‍යයනය සහ නවෝත්පාදන
සඳහා වූ දකුණු ආසියාවේ ජාත්‍යන්තරව
පිළිගත් දැණුමේ කේන්ද්‍රස්ථානයක් බවට
පත්වීම

මෙහෙවර

කලාපීය සහ ජාතික අවශ්‍යතාවයන්, සාමාජීය සහයෝගීතාවය සහ සමාජ සමූහයන් සවිබල ගැන්වීම සහ තෘප්තිමත් කිරීම ඉලක්ක කර ගනිමින්, දැනුම සහ නව නිපැයුම් උත්පාදනය කිරීම හා බෙදා හැරීම තුළින්, ජාත්‍යන්තර ප්‍රමිතීන්ට අනුකූල වූ උසස් අධ්‍යාපනය සඳහා පුළුල් අවස්ථාවන් සලසාදීම.

අරමුණු

1. තත්ත්වය සහතික කිරීම, පිළිගැනීම සහ ජාත්‍යන්තර නියෝජනය, සම්බන්ධවීම් සහ හුවමාරු කිරීම් මත පිළිගත් විශ්වවිද්‍යාලයක් බවට පත්වීම.
2. විශිෂ්ඨ පර්යේෂණ, ප්‍රකාශන හා වාණිජකරණය සම්බන්ධව පිළිගැනීමට ලක් වූ විශ්වවිද්‍යාලයක් බවට පත්වීම.
3. විහිදුණු උසස් අධ්‍යාපනය අවස්ථා, උපාධිධාරීන් සඳහා වර්ධනය වූ රැකියා අවස්ථා සහිත විශ්වවිද්‍යාලයක් වීම.
4. ජාත්‍යන්තර ප්‍රමිතීන්ට අනුව අති නවීන යටිතල පහසුකම්, ඵලදායී ඉගැන්වීම, ඉගෙනුම්, පර්යේෂණ, ක්‍රීඩා සහ විනෝදාත්මක කටයුතු කාර්යක්ෂම ලෙස සුදානම් කිරීම.
5. සමාජ සමභිය මත දේශීයකරණ අනුකූලතාව හා ප්‍රජාව සහ කර්මාන්තයන්ගේ ප්‍රායෝගික එක්වීම මගින් සංවර්ධනය ඇති කිරීම හා සම්බන්ධව දේශීයව පිළිගැනීමට ලක් වූ විශ්වවිද්‍යාලයක් බවට පත්වීම.
6. යහපත් සංස්ථාපිත පාලනයක් සඳහා වන ජාතික සංකේතයක් වීම

උපකුලපතිවරයාගේ පණිවිඩය



2016 වසර සඳහා වූ ශ්‍රී ලංකා අග්නිදිග විශ්වවිද්‍යාලයේ වාර්ෂික වාර්තාව මෙසේ ඉදිරිපත් කරනු ලබන්නේ ඉතා සතුටිනි. සිසුන්ගේ, අධ්‍යයන හා අනාධ්‍යයන කාර්ය මණ්ඩලයේ ජයග්‍රහණයන් මත පදනම්ව වාර්ෂික වාර්තාව මගින් විශ්වවිද්‍යාලයේ ජයග්‍රහණයන් ඉස්මතු කර ඇත. සමාජ හා ජාතික සංවර්ධනය සඳහා විශ්වවිද්‍යාලයේ දායකත්වය පිළිබඳව ද වාර්ෂික වාර්තාව මගින් අවධාරණය කර ඇත.

2016 දී ජාතිය ගොඩනැගීමේ ධාරිතාව හා හැකියාවන් හුවා දක්වමින් විශ්වවිද්‍යාලයේ කාර්යසාධනය සහ ගුණාත්මකභාවය වේගයෙන් වර්ධනය විය. විශ්වවිද්‍යාලයේ 6 වන පීඨය ලෙස තාක්ෂණ පීඨය ආරම්භ කරන ලද අතර විශ්වවිද්‍යාලය ඉදිරියට ගෙනයාම සඳහා සුදුසුකම් ලත් ආචාර්ය මණ්ඩල සාමාජිකයින් සහ අනෙකුත් කාර්ය මණ්ඩලයද එකතුව දායකත්වය සපයන බව දැකගන්නට ලැබිණ.

2016 වර්ෂය සඳහා ශ්‍රී ලංකා අග්නිදිග විශ්වවිද්‍යාලයේ වාර්ෂික වාර්තාව අධ්‍යයනය කිරීම සඳහා ඔබ සියලුදෙනාටම මා ඉතා කැමැත්තෙන් ආරාධනා කරන අතර, විශ්වවිද්‍යාලයේ 2016 වසර සඳහා කාර්යසාධනය ඉහළ නැංවීම සඳහා වෙහෙස මහන්සි වී වැඩ කරන ලද සියලුම දෙනා හට මාගේ අවංක ස්තූතිය ප්‍රකාශ කිරීමට කැමැත්තෙමි.

මහාචාර්ය එම්.එම්.එම් නාජම්

උපකුලපති

1. උපකුලපතිවරයාගේ සමාලෝචනය

කෙටි හැඳින්වීම

ශ්‍රී ලංකා අග්නිදිග විශ්වවිද්‍යාලය 1995 වසරේ දී ස්ථාපිත කර ඇත. විශ්වවිද්‍යාලයේ අක්කර 182.48 ක පමණ භූමි භාගයක ඔලිවිල් හී පිහිටා ඇති අතර, ව්‍යවහාරික විද්‍යා පීඨය අක්කර 6.72 ක භූමිභාගයක සමන්තුරේ පිහිටා ඇත. විශ්වවිද්‍යාලය කෙටි කාලයක් තුළ උසස් අධ්‍යාපන ක්ෂේත්‍රයේ මානසික ඉතා විශාල ප්‍රගතියක් වාර්තා කර ඇත.

ශ්‍රී ලංකා අග්නිදිග විශ්වවිද්‍යාලය රාජ්‍ය සහ පෞද්ගලික අංශවල සහ විදේශීය රැකියා අවස්තා සඳහා සරිලන ලෙස උපාධිධාරීන් බිහිකිරීම අරමුණුකොට ගෙන ඊට ගැලපෙන පරිදි උත්කෘෂ්ඨවත් අධ්‍යයන මට්ටමක් පවත්වාගෙන යාමට කටයුතු කරන විශ්වවිද්‍යාලයකි. එසේම සමස්ථ ප්‍රජාවට සහ ඇල්මක් දක්වන පාර්ශව සඳහා අවශ්‍යතාවයට අනුකූල වන පරිදි පහසුකම් සපයමින් බහුවිධ පර්යේෂණ සංස්කෘතියක් විශ්වවිද්‍යාලය තුළ වර්ධනය කිරීමට කටයුතු කරමින් සිටී. ප්‍රදේශයේ සාමය සහ සහජීවනය සඳහා ද විශ්වවිද්‍යාලය විශාල දායකත්වයක් සපයයි.

වර්ථමානයේ විශ්වවිද්‍යාලය සතුව පවතින පීඨ හය තුළ මූලික උපාධි අපේක්ෂකයින් 4080 ක්, පශ්චාත් උපාධි අපේක්ෂකයින් 313 ක් සිටින අතර මූලික උපාධි හදාරන විදේශීය සිසුන් 8 දෙනෙකු සහ පශ්චාත් උපාධි හදාරන විදේශීය සිසුන් 2 නෙකු අධ්‍යාපනය ලබමින් සිටී. විශ්වවිද්‍යාලය සතුව සෑම අංශයෙන්ම එකතුව 554 ක් වන කාර්ය මණ්ඩලයක් සිටී.

දැණුම් කේන්ද්‍රස්ථානයක් වෙත යන ගමනේ දී, ශ්‍රී ලංකා අග්නිදිග විශ්වවිද්‍යාලය උපරිම දායකත්වයෙන් සහ පරිත්‍යාගයෙන් විශ්වවිද්‍යාලයේ නාමය ජාත්‍යන්තරයේ පිළිගත් විශ්වවිද්‍යාලයක් බවට පත්කර ගැනීම සඳහා කැපවී සිටී.

ශ්‍රී ලංකා අග්නිදිග විශ්වවිද්‍යාලයේ පවතින අධ්‍යයන වැඩසටහන්

ශ්‍රී ලංකා අග්නිදිග විශ්වවිද්‍යාලය සතුව පීඨ හයක් (06) ඇති අතර ඒවා නම් කලා සහ සංස්කෘතික පීඨය, වාණිජ සහ කළමනාකරණ පීඨය, ව්‍යවහාරික විද්‍යා පීඨය, අරාබි භාෂා සහ ඉස්ලාමීය අධ්‍යයන පීඨය, ඉංජිනේරු පීඨය සහ තාක්ෂණ පීඨය යන පීඨ වේ. ශ්‍රී ලංකා අග්නිදිග විශ්වවිද්‍යාලය විසින් මූලික උපාධි සහ ශාස්ත්‍රපති උපාධි, ඩිප්ලෝමා,

සහතික පත්‍ර සහ පුහුණු වැඩමුලු සිදු කරයි. වර්තමානයේ පහත සඳහන් අධ්‍යයන දෙපාර්තමේන්තු විශ්වවිද්‍යාලය සතුව පවතී.

පීඨ	දෙපාර්තමේන්තු/ ඒකක
කලා සහ සංස්කෘතික පීඨය	සමාජ විද්‍යාව, භාෂා, දේශපාලන විද්‍යාව, ආර්ථික විද්‍යාව හා සංඛ්‍යානාදී භූ ගෝල විද්‍යාව, ඉංග්‍රීසි භාෂා ඉගැනුම් හා පරිගණක ඒකකය
වාණිජ සහ කළමනාකරණ පීඨය	ගිණුම්කරණය සහ මූල්‍ය, කළමනාකරණ සහ කළමනාකරණ තොරතුරු තාක්ෂණ ඒකකය
ව්‍යවහාරික විද්‍යා පීඨය	ජීව විද්‍යාව, ගණිතය සහ භෞතික විද්‍යාව
ඉංජිනේරු පීඨය	සිවිල් ඉංජිනේරු, යාන්ත්‍රික ඉංජිනේරු, විදුලි සහ ඉලෙක්ට්‍රොනික් ඉංජිනේරු, පරිගණක විද්‍යාව හා ඉංජිනේරු සහ අන්තර්ක්ෂේත්‍ර අධ්‍යයනය.
අරාබි භාෂා සහ ඉස්ලාමීය අධ්‍යයන පීඨය	ඉස්ලාමීය අධ්‍යයන සහ අරාබි භාෂා
තාක්ෂණ පීඨය	තොරතුරු හා සන්නිවේදන තාක්ෂණය සහ ජෛව පද්ධති තාක්ෂණය

පීඨ මගින් ප්‍රදානය කරනු ලබන උපාදි පාඨමාලා

පීඨ	මූලික උපාධි පාඨමාලා	පශ්චාත් උපාදි පාඨමාලා
කලා සහ සංස්කෘතික පීඨය	බී .ඒ (සාමාන්‍ය) බී .ඒ (විශේෂ) දේශපාලන අධ්‍යයනය සහ සාම අධ්‍යයනය බී .ඒ (විශේෂ) ආර්ථික විද්‍යා බී .ඒ (විශේෂ) දර්ශන විද්‍යාව සහ මනෝ උපදේශණ බී .ඒ (විශේෂ) සමාජ විද්‍යාව බී .ඒ (විශේෂ) භූගෝල විද්‍යාව බී .ඒ (විශේෂ) දෙමළ බී .ඒ (විශේෂ) තොරතුරු සන්නිවේදන තාක්ෂණය (ICT) බී .ඒ (විශේෂ) තීන්දු ශිෂ්ටාචාරය බී .ඒ (විශේෂ) ත්‍රිභාෂා අධ්‍යයනය බී .ඒ (විශේෂ) දෙවැනි භාෂාවක් ලෙස ඉංග්‍රීසි ඉගැන්වීම	දර්ශනවේදී ශාස්ත්‍රපති දෙමළ ශාස්ත්‍රපති . දෙමළ පශ්චාත් උපාදි ඩිප්ලෝමා දෙමළ
වාණිජ සහ කළමනාකරණ පීඨය	බී .බී.ඒ බී .කොම් බී .එස්.සී කළමනාකරණ සහ තොරතුරු තාක්ෂණය බී .බී.ඒ (විශේෂ) ගිණුම්කරණය බී .බී.ඒ (විශේෂ) මූල්‍ය බී .බී.ඒ (විශේෂ) අලෙවි කළමනාකරණය බී .බී.ඒ (විශේෂ) මානව සම්පත් කළමනාකරණය බී .බී.ඒ (විශේෂ) තොරතුරු පද්ධති	කළමනාකරණ පශ්චාත් උපාදි ඩිප්ලෝමා (PGDM) ශාස්ත්‍රපති ව්‍යාපාර පරිපාලන (MBA)
ව්‍යවහාරික විද්‍යා පීඨය	බී .එස්.සී උපාදි(සාමාන්‍ය) බී .එස්.සී ව්‍යවහාරික විද්‍යාව බී .එස්.සී (විශේෂ) ව්‍යවහාරික ජීව විද්‍යාව බී .එස්.සී (විශේෂ) ව්‍යවහාරික සංඛ්‍යානාදී බී .එස්.සී (විශේෂ) පරිගණක විද්‍යාව බී .එස්.සී (විශේෂ) රසායන විද්‍යාව	--

රාධි භාෂා සහ ඉස්ලාමීය අධ්‍යයන පීඨය	බී .ඒ (සාමාන්‍ය) ඉස්ලාමීය අධ්‍යයනය බී .ඒ (සාමාන්‍ය) අරාබි භාෂා බී .බී.ඒ (විශේෂ) ඉස්ලාමීය චිත්තය සහ ශිෂ්ටාචාරය බී .බී.ඒ (විශේෂ) ඉස්ලාමීය බැංකුකරණය සහ මූල්‍ය බී .බී.ඒ (විශේෂ) ඉස්ලාමීය නීතිය සහ නීති සම්පාදනය බී .බී.ඒ (විශේෂ) අරාබි භාෂාව සහ සාහිත්‍ය බී .බී.ඒ (විශේෂ) අරාබි භාෂා ශාත්‍රය සහ පරිවර්තනය බී .බී.ඒ (විශේෂ) ත්‍රිභාෂා (කලා සහ සංස්කෘතික පීඨය සමග සහයෝගීත්වයෙන්)	--
ඉංජිනේරු පීඨය	බී .එස්.සී ඉංජිනේරු (විශේෂ) සිවිල් ඉංජිනේරු බී .එස්.සී ඉංජිනේරු (විශේෂ) යාන්ත්‍රික විද්‍යාව බී .එස්.සී ඉංජිනේරු (විශේෂ) විදුලි සහ ඉලෙක්ට්‍රොනික විද්‍යාව	--
තාක්ෂණ පීඨය	කෘෂි තාක්ෂණය පිළිබඳ ජෛව පද්ධති පද්ධති උපාධිය තොරතුරු හා සන්නිවේදන තාක්ෂණවේදී උපාධිය	--

පීඨ මගින් ප්‍රදානය කරනු ලබන පශ්චාත් උපාදි පාඨමාලා

පීඨ	පශ්චාත් උපාදි පාඨමාලා
කලා සහ සංස්කෘතික පීඨය	දර්ශණවේදී ශාස්ත්‍රපති දෙමල ශාස්ත්‍රපති . දෙමල පශ්චාත් උපාදි ඩිප්ලෝමා දෙමල
කළමනාකරණ හා වාණිජ පීඨය	කළමනාකරණ පශ්චාත් උපාදි ඩිප්ලෝමා (PGDM) ශාස්ත්‍රපති ව්‍යාපාර පරිපාලන (MBA)

පශ්චාත් උපාධි අධ්‍යයනය

කලා පීඨය විසින් එහි ප්‍රථම පශ්චාත් උපාධි පාඨමාලාව වසර 2014 දී සිසුන් 14 දෙනෙකුගෙන් කලා ශාස්ත්‍රපති, පශ්චාත් උපාධි ඩිප්ලෝමා, දර්ශණවේදී ශාස්ත්‍රපති උපාධිය (දෙමල) යනාදී විවිධ ක්ෂේත්‍ර වලට අදාලව ආරම්භ කරන ලදී. කළමනාකරණ සහ වාණිජ පීඨය විසින් ව්‍යාපාර පරිපාලන ශාස්ත්‍රපති උපාධිය සහ පශ්චාත් උපාධි ඩිප්ලෝමා කළමනාකරණ පාඨමාලාව ද 2012 සිට රටේ ජනතාවගේ උසස් අධ්‍යාපන අවශ්‍යතාවයන්ට අනුකූල වන පරිදි ව්‍යාපාර පරිපාලන ක්ෂේත්‍රයේ පර්යේෂණ සහ ඉගැන්වීම් සඳහා විශිෂ්ට ලෙස දායකත්වය සලසමින් පශ්චාත් උපාධි අවස්තාවන් සලසා ඇත. විශ්වවිද්‍යාලය විසින් ව්‍යාපාර පරිපාලන ශාස්ත්‍රපති උපාධිධාරීන් 10 දෙනෙකු 2015 වසර තුළදී බිහිකර ඇත.

ආරම්භ කිරීමට නියමිත නව අධ්‍යයන වැඩසටහන්

ශ්‍රී ලංකා අග්නිදිග විශ්වවිද්‍යාලය විසින් රටේ අවශ්‍යතාවයන්ට ගැලපෙන පරිදි නව උපාධි පාඨමාලාවන් බොහෝමයක් හඳුනවා දීමට පියවර ගෙන ඇත. කලා සහ සංස්කෘතික පීඨය විසින් කලා උපාධි ත්‍රිභාෂා අධ්‍යයන සහ දෙවන භාෂාව ලෙස ඉංග්‍රීසි ඉගැන්වීමේ උපාධි පාඨමාලාව සඳහා ප්‍රථම ශිෂ්‍ය කණ්ඩායම් පිළිවෙලින් 2012 සහ 2015 යන වසර තුළදී බඳවාගෙන ආරම්භ කරන ලදී.

ශ්‍රී ලංකා අග්නිදිග විශ්වවිද්‍යාලය විසින් ඖෂධවේදී මූලික උපාධිය, ගණිතය විශේෂ උපාධිය, භෞතික උපාධිය යනාදී උපාධි හඳුන්වා දීම සඳහා යෝජනා සකස් කරමින් සිටී.

තවද මේවන විට ව්‍යවහාර විද්‍යා පීඨය විසින් 2017 වසර සඳහා පශ්චාත් උපාධි ඩිප්ලෝමා ව්‍යවහාරික සංඛ්‍යාතය පාඨමාලා සඳහා සිසුන් බඳවාගනිමින් සිටී.

ලෝක ශ්‍රේණිගත කිරීම්

ශ්‍රී ලංකා අග්නිදිග විශ්වවිද්‍යාලය වෙබ් අඩවි ශ්‍රේණිගත කිරීම 2016 වන විට 8,437 වන ස්ථානය කරා පැමිණ ඇත. අධ්‍යාපන ආයතන වඩා හොඳ සේවාවක් ලබා දීමට දැඩි උත්සාහයක් දරන ඉතා තරඟකාරී ලොවක ශ්‍රී ලංකා අග්නිදිග විශ්වවිද්‍යාලය ලෝක ශ්‍රේණිගතකිරීම් තුළ පවතින ස්ථානයෙන් ඉහළ යාම සඳහා අවශ්‍ය වැඩි දියුණු කිරීම් සිදුකිරීමට පියවර ගෙන තිබේ.

අධ්‍යයන කාශීමණ්ඩලයේ විහිදීම

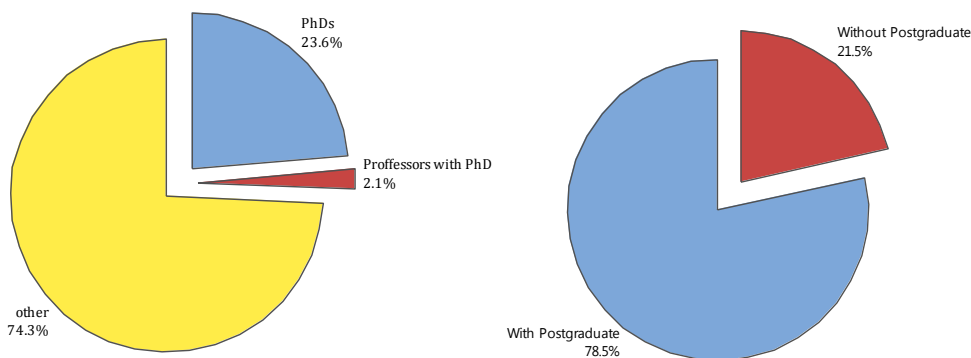

2016 දී විදේශීය උසස් අධ්‍යාපන ආයතන / පර්යේෂණ ආයතන / ආධාර නියෝජිතයන් සමග අත්සන් කළ අවබෝධතා ගිවිසුම් පිළිබඳ විස්තර.

ගුණාත්මක අධ්‍යාපනයක් ලබාදීමට විශ්වවිද්‍යාලය සතු පුළුල් දැක්ම මත වර්ෂ 2016 දී පහත සඳහන් ආයතන සමග අවබෝධතා ගිවිසුම් අත්සන් කර ඇත.

විශ්වවිද්‍යාලය /පීඨය	ක්‍රියාකාරකමේ කාර්යභාරය	ක්‍රියාකාරකමේ නාමය	රට
අදිකාවි නන්නායා විශ්වවිද්‍යාලයට අනුබද්ධිත කාන්තාවන් සඳහා වන සී.එච්.එස්.ඩී. එස්.ටී ශාන්ත තෙරේසාගේ ස්වාධීන විද්‍යාලය	ඉගැනුම් සහ පර්යේෂණ තොරතුරු හුවමාරුව පර්යේෂණ හා අධ්‍යයන වැඩසටහන් ශිෂ්‍යයන් හා කාර්ය මණ්ඩලය හුවමාරු කිරීම අධ්‍යයන වාරිකා සහ සංස්කෘතික ව්‍යාපෘති	අධ්‍යයන අන්තර්ක්‍රියා	ඉන්දියාව

උපාධිධාරීන් අතර ව්‍යවසායකත්ව සංස්කෘතිය

සිසුන් අතර ව්‍යවසායකත්ව සංස්කෘතිය ඉහළ නැංවීම සඳහා විශ්වවිද්‍යාලය කටයුතු කරමින් සිටී. මෙම මැදිහත්වීම් තුළින් සිසුන්ට ඔවුන්ගේ ව්‍යවසායකත්ව කුසලතා වැඩි දියුණු කිරීමට හැකිවනු ඇත.

ව්‍යවසායකත්ව සංස්කෘතිය අභිප්‍රේරණය සඳහා විශ්වවිද්‍යාලය විසින් පහත සඳහන් ක්‍රියාමාර්ග ගෙන ඇත.

- විශ්වවිද්‍යාල ව්‍යාපාර ජාල කුටි විශ්වවිද්‍යාලය තුළ ඇති කිරීම
- ඉංජිනේරු පීඨය තුළ ඉංජිනේරු උපදේශණ සේවා සැපයීම ආරම්භකිරීම.
- කළමනාකරණ හා වාණිජ, ඉංජිනේරු සහ තාක්ෂණ යන පීඨයන් හි සිසුන් සඳහා සීමාවාසික පුහුණු පාඨමාලාවන් රාජ්‍ය හා පෞද්ගලික ආයතන මගින් ලබා දීම.
- තරගකාරී රැකියා වෙළඳපොළට මුහුණදීම සඳහා ඔවුන් සුදානම් කිරීම සඳහා අවසන් වසරේ සිසුන් සඳහා වෘත්තීය මාර්ගෝපදේශ ඒකකය මගින් වැඩිමුළු පැවැත් වීම.
- සිසු දරු දැරියන්ගේ ව්‍යවසායකත්ව කුසලතා වැඩි දියුණු කිරීම සඳහා තරුණ ව්‍යාපාරික ප්‍රදර්ශනය සංවිධානය කිරීම.

- සිසුන්ගේ ව්‍යවසායකත්ව කුසලතා වැඩිදියුණු කිරීම සඳහා ස්වයං-අභිප්‍රේරණය, පෞරුෂ සංවර්ධනය, වෘත්තීය සැලසුම්කරණය, වෘත්තීය මාර්ගෝපදේශනය සහ බාහිර ආයතන සමග සහයෝගීව අනෙකුත් වැඩසටහන් ක්‍රියාත්මක කරන ලදී.

වාර්ෂික ඒකාබද්ධතාවය

ශ්‍රී ලංකා අග්නිදිග විශ්වවිද්‍යාලයේ සිසු ජන ගහනය සංස්කෘතික විවිධත්වයෙන් යුතුව ඉතා විශාල ලෙස වර්ධනය වෙමින් පවතී. එබැවින්, සියලුම සිසුන් සහ කායී සඳහා ගැටළු ඇතිවිය හැකි ක්ෂේත්‍ර වන සංස්කෘතිය, භාෂාව, ඇදහිලි සහ ජාතිකත්වය අදිය පිළිබඳව අවබෝධය වැඩිදියුණු කරගැනීමට අවස්ථාව සැලසී ඇත. සංස්කෘතික සහ අනෙකුත් ක්‍රියාකාරකම් රාශියක් විශ්වවිද්‍යාලය තුළ ජනවාර්ෂික එකමුතුව සහ වාර්ෂික ඒකාබද්ධතාවය වැඩිදියුණු කිරීම සඳහා සංවිධානය කර ඇත. තවද, තම ආගමට අනුකූලව වැදුම් පිදුම් කිරීම සඳහා සියලුම ආගම් නියෝජනය වන පරිදි ආගමික ස්ථාන ඇතිකර ඇත.

ශ්‍රී ලංකා අග්නිදිග විශ්වවිද්‍යාලීය පුස්තකාල

ශ්‍රී ලංකා අග්නිදිග විශ්වවිද්‍යාලීය පුස්තකාලය විසින් විශ්වවිද්‍යාලයේ විවිධ වූ අපේක්ෂාවන් පූර්ණය කිරීම සඳහා 2016 වර්ෂය තුළ විවිධ ක්‍රියාකාරකම් සහ වැඩසටහන් සංවිධානය කරන ලදී. විශ්වවිද්‍යාල පුස්තකාලය මගින් අධ්‍යයනකයින්, පර්යේෂකයින් සහ සිසුන් සඳහා අගය එකතු කිරීමේ විවිධාකාරයේ සහායක සේවාවන් රැසක් ද සලසනු ලැබේ. තවද පරිශීලකයින් සඳහා ජාත්‍යන්තර මට්ටමේ සේවා අත්දැකීම් ලබා දීම සඳහා ඩිජිටල් පුස්තකාල සේවාව වැඩි දියුණු කර ඇත. ශ්‍රී ලංකා අග්නිදිග විශ්වවිද්‍යාලීය ඉලෙක්ට්‍රොනික සුරක්ෂිතාගාරය (E- Repository) විද්වත් ප්‍රතිදානයන් ගෙන් සමන්විතව මාර්ග ගත සංඛ්‍යාංක එකතුවක් ලෙස පවතී. මේ තුළ පීඨ ප්‍රකාෂන, පර්යේෂණ අමුද්‍රව්‍ය, දුර්ලභ ඉගෙනුම් අමුද්‍රව්‍ය, ඡායා රූප, ශ්‍රව්‍ය හා දෘශ්‍ය ප්‍රතිදාන, නිබන්ධන සහ සම්මන්ත්‍රණ වාර්තාවන් අන්තර්ගත වේ.

පුස්තකාලය සතු මුද්‍රණ එකතුව 2016 වර්ෂය වන විට ආසන්න වශයෙන් 118, 998 ක් පමණ වේ. ආසන්න වශයෙන් පොත් 4000ක් පමණ 2016 වසර තුළ දී පුස්තකාලය විසින් අත්පත් කරගෙන ඇත. තාක්ෂණ පීඨ උපාධි අපේක්ෂකයින් සහ තාක්ෂණ

පීඨයේ සාමාජිකයින් හට මෙන්ම පීඨයේ අවශ්‍යතාවයන්ට සරිලන පරිදි කියවීමේ සහ පර්යේෂණ අමුද්‍රව්‍ය ලබා දෙනු වස්, ජෛව පද්ධති තාක්ෂණය සහ තොරතුරු සන්නිවේදන තාක්ෂණය පෙල පොත් සහ අනෙකුත් අනුමත කියවීමේ ආධාරකවලින් පුස්තකලය පරිපූර්ණය කිරීම සඳහා වැඩි අවධානයක් ලබා දී කටයුතු සිදු කර ඇත. අනෙකුත් පීඨ සඳහා ද අවශ්‍ය පොත් පත් එකතුව වැඩි දියුණු කිරීම සඳහා සමාන අවධානයක් යොමුකර ඇත. විශේෂයෙන්, ඉංජිනේරු පීඨයේ නිශ්චිත පාඨමාලා සඳහා අවශ්‍ය මුද්‍රණ පොත් පත් පීඨයේ අනුමැතිය මත අදාල ඉගැනුම් වැඩසටහන් අදාල වන පරිදි විශ්වවිද්‍යාල පුස්තකාලය විසින් ලබා දී ඇත. හඳුනාගත් අත්‍යාවශ්‍ය පෙල පොත්වල පිටපත් කිහිපයක් පුස්තකාලය සතුව තබා ගනී. ඒ මගින් උපාධි අපේක්ෂකයින් හට සම්පූර්ණ අර්ධ වාර්ෂිකයක් පුරාවටම එම පොත් පරිමිලනය සඳහා තබා ගැනීමට අවකාශය හිමිවී ඇත.

පසුගිය වසර තුළදී පුස්තකාලය බොහෝ කැපී පෙනෙන ජයග්‍රහණයන් බොහෝමයක් අත්පත් කරගෙන ඇත. එවැනි ජයග්‍රහණයන් ගෙන් එකක් ලෙස විශ්වවිද්‍යාලය විසින් ශ්‍රී ලාංකීය මුස්ලිම් වරුන් පිළිබඳ ගවේෂණය කරමින් පොතක් ප්‍රකාශයට පත් කිරීම විශේෂ වේ. මෙය එම්.එම්.එල් මහරුල් ගේ තෝරාගත් ලේඛණ ඇසුරින් ශ්‍රී ලංකා අග්නිදිග විශ්වවිද්‍යාලයේ හිටපු උපකුලපතිවරයෙකු වන මහාචාර්ය එම්.ඒ.ඒ.ඒ.කේ. කාදර් මහතා විසින් සංස්කරණය කරන ලද අතර විශ්වවිද්‍යාල පුස්තකාලයාධිපති එම් එම් රිෆෙහඩින් මහතා ගේ සහයෝගය සහිතව සිදුකරන ලදී. ඉතිහාසඥයෙක් වන ආචාර්ය බී. ඒ. වන හුසෙන්මියා විසින් පොත් 779 ක්, පර්යේෂණ පත්‍රිකා, පුවත්පත් ලිපි හා ලියකියවිලි ලේඛන පරිත්‍යාග කරන ලදී. මෙම එකතුව හුසෙන්මියා නමින් නම් කරන ලදී. තවද, හිටපු මහාචාර්ය හා කලා සහ සංස්කෘතික පීඨයේ මෙන්ම ඉස්ලාම් හා අරාබි භාෂා පීඨයේ පීඨාධිපතිවරයෙකු වූ කේ. එම්. එච්.කාලිඩින් මහතාගේ අණුස්මරන දිනයේ දී විශ්වවිද්‍යාලය විසින් රූපමය වර්තාපදානය සහ අණුස්මරන දේශනයක් ද පැවත්වීය.

විශ්වවිද්‍යාල පුස්තකාලය විසින් සිසුන්ගේ කියවීමේ සංස්කෘතිය ගොඩනැංවීම සඳහා විවිධ වැඩසටහන් මෙහෙයවනු ලැබීය. පුස්තකාලය විසින් 2016 ජනවාරි 05 දින සිට 08 දක්වා "ඉංජිනේරු" පිළිබඳ විශාල පොත් ප්‍රදර්ශනයක් පවත්වන ලදී. 2016 වර්ෂය තුළදී, විශ්වවිද්‍යාලයේ පුස්තකාලය විසින් ඉංජිනේරු පීඨයේ උපාධි අපේක්ෂක සිසුන්ට සහ විශ්වවිද්‍යාලයට අලුතෙන් බඳවා ගත් ආචාර්යවරුන් සඳහා තොරතුරු සාක්ෂරතා වැඩමුළු පවත්වන ලදී. ශ්‍රී ලංකා අග්නිදිග විශ්වවිද්‍යාලය, මානව සම්පත් සංවර්ධන

මධ්‍යස්තානය හා කොළඹ විශ්වවිද්‍යාලයේ ජාතික පුස්තකාල සහ තොරතුරු විද්‍යා ආයතනය (NILIS) සමඟ ඒකාබද්ධව ශ්‍රී ලංකා අග්නිදිග විශ්වවිද්‍යාලයේ පුස්තකාලයේ කාර්ය මණ්ඩල සාමාජිකයින් සඳහා වැඩමුළුවක් පවත්වන ලදී. මෙම වැඩමුළු තුළින් ඔවුන්ගේ ග්‍රන්ථ එකතූන්, සේවාවන් හා ඉලෙක්ට්‍රොනික සම්පත්, සදාචාරාත්මකව තොරතුරු භාවිතය සහ ගෝලීය දැනුම සඳහා ප්‍රවේශය පිලිබඳ දැනුවත් කිරීම සඳහා උපකාරී විය.

මීට අමතරව විශ්වවිද්‍යාල ප්‍රතිපාදන කොමිෂන් සභාව විසින් පිරිවැය ඵලදායිතාවය මත හා පර්යේෂණ ඵලදායිතාවය ඉහලදැමීම සඳහා ඉහල ගුණත්වයෙන් යුතු විද්වත් සභරා වෙත ප්‍රවේශවීමේ අරමුණින් සංවිධානය කල "ශ්‍රී ලංකා අධ්‍යයන කායීමණ්ඩල පුස්තකාල සම්මේලනය " සහයෝගයෙන් ශ්‍රී ලංකා අග්නිදිග විශ්වවිද්‍යාලයේ පුස්තකාලය විසින් අන්තර්ජාලමය සභරා දත්ත ගබඩා පහසුකම් සපයන; එමරල්ඩ්, ඔක්ස්ෆර්ඩ්, සේස් සහ විලේ සඳහා ප්‍රවේශය ලබා දෙන ලදී. මෙම විද්‍යාත්මක දත්ත සමුදායන්ගේ භාවිතය උපරිම කිරීම සඳහා, ශ්‍රී ලංකා අග්නිදිග විශ්වවිද්‍යාලයේ පුස්තකාලය විසින් සරසවි ආචාර්යවරුන් සඳහා වැඩසටහන් කිහිපයක්ම පවත්වන ලදී. වර්ෂ 2016 පෙබරවාරි 10 වන දින ඔක්ස්ෆර්ඩ් ජර්නල්ස් හි නියෝජිතයින් සහභාගී කරවීමෙන් විශ්වවිද්‍යාලයේ සහ ව්‍යවහාරික විද්‍යා පීඨයේ වැඩමුළු දෙකක් පැවැත්විය. විශ්වවිද්‍යාල ආචාර්යවරුන් සඳහා කාර්ය මණ්ඩල සංවර්ධන මධ්‍යස්ථානය සමඟ ඒකාබද්ධව ඔවුන්ගේ පර්යේෂණ පත්‍රිකා සුවිගත සභරා තුල ප්‍රසිද්ධ කිරීම අභිප්‍රේරණය කිරීම සඳහා, ස්කොපස් (SCOPUS) දත්ත ගබඩාව පිලිබඳව ශ්‍රී ලංකා අග්නිදිග විශ්වවිද්‍යාලයේ පුස්තකාලය විසින් වැඩමුළුවක් පවත්වනු ලැබීය.

පද්ධති කළමනාකරණය වැඩි දියුණු කිරීම

කළමනාකරන පද්ධතියේ කාර්යක්ෂමතාවය සහ ඵලදායිතාවය වර්ධනය කර ගැනීම සඳහා පහත සඳහන් ක්‍රියාමාර්ග ගෙන ඇත.

- 2014-2018 වසර සඳහා සංවර්ධනය කරන ලද උපායමාර්ගික සැලැස්ම 2016 වර්ෂය තුළ ක්‍රියාත්මක කරන ලදී.
- විශ්වවිද්‍යාල කළමනාකරණයේ කාර්යක්ෂමතාව වැඩිදියුණු කිරීම සඳහා කාර්ය මණ්ඩල සංවර්ධන මධ්‍යස්තානය විශ්වවිද්‍යාලයේ අධ්‍යයන, අනධ්‍යයන සහ පරිපාලන කාර්ය මණ්ඩලය සඳහා ධාරිතාව වැඩිදියුණු කිරීමේ වැඩසටහන් පවත්වන ලදී.

- විශ්වවිද්‍යාල කළමනාකරණයට සහාය වීම සඳහා බොහෝ මාර්ගෝපදේශ සකස් කර ඇති අතර කළමනාකරණ පද්ධති කිහිපයක් පරිගණකගත කර ඇත.

ශ්‍රී ලංකා අග්නිදිග විශ්වවිද්‍යාලයේ අපූර්ව ක්‍රියාකාරකම්

- විශ්වවිද්‍යාලයේ ව්‍යාපාරික සම්බන්ධතා කටයුතු ආරම්භ කිරීම සඳහා ජාත්‍යන්තර සහයෝගීතාවය සඳහා වන ජ'මානු සංස්තා (GIZ) නිලධාරීන් සහ ජර්මනියේ විශේෂඥයන් කිහිප වතාවක් විශ්වවිද්‍යාලය වෙත පැමිණිය හ. ජාත්‍යන්තර සහයෝගීතාවය සඳහා වන ජ'මානු සංස්තාව (GIZ) මගින් තෝරාගත් ඇතැම් විශ්වවිද්‍යාල කාර්ය මණ්ඩලයේ පුහුණු පාඨමාලා මාලාවක් ම පවත්වන ලදී. විශ්වවිද්‍යාලය තුළ විශ්වවිද්‍යාල ව්‍යාපාර සම්බන්ධතා කුටි ආරම්භ කරන ලදී.
- ශ්‍රී ලංකා අග්නිදිග විශ්වවිද්‍යාලයේ 10 වන වාර්ෂික සාමාන්‍ය උපාධි ප්‍රදානෝත්සවය කොළඹ බණ්ඩාරනායක අනුස්මරණ ජාත්‍යන්තර සම්මන්ත්‍රණ ශාලාවේ (BMICH) දී 2016 මාර්තු මස 20 වැනි දින පැවැත්විනි.



- එක්සත් ජාතීන්ගේ සංවිධානයේ සංවර්ධන වැඩසටහනේ සහයෝගය ඇතිව විශ්වවිද්‍යාලය විසින් සංවිධානය කරන ලද තරුණ බලගැන්වීමේ වැඩසටහන.
- විශ්වවිද්‍යාලය තුළ වැඩි දියුණු කරන ලද පහසුකම් හි ප්‍රයෝජනය ලබා ගැනීමට හැකිවන පරිදි විශ්වවිද්‍යාලය විසින් ප්‍රාදේශීය වශයෙන් ක්‍රීඩා තරඟ විශ්වවිද්‍යාලය තුළ සංවිධානය කරන ලදී.

-



නැගී එන ප්‍රවණතා සහ අභියෝග පිළිබඳ බහුපාර්ශවීය පර්යේෂණ යටතේ 5 වන ජාත්‍යන්තර සම්මන්ත්‍රණය පවත්වන ලදී. සම්පූර්ණ පත්‍ර 170 ක් දේශීයව හා විදේශීයව සමාජ විද්‍යා හා මානව ශාස්ත්‍රය,

ශුද්ධ හා ව්‍යවහාරික විද්‍යාව, ඉංජිනේරු හා තාක්ෂණය, ආගමික හා සංස්කෘතික අධ්‍යයනය, ව්‍යාපාර හා කළමනාකරණය සහ පොස්තකාල හා තොරතුරු විද්‍යාව යටතේ මෙම සම්මන්ත්‍රණයට ඉදිරිපත් කරන ලදී.



- විවිධ සංගම් මගින් සංස්කෘතික ක්‍රියාකාරකම් රාශියක් විශ්වවිද්‍යාලය තුළ සංවිධානය කර පවත්වා ඇත. මෙම ක්‍රියාකාරකම් වෙනත් සංස්කෘතීන් වටහා ගැනීම සහ ගෞරවයට පාත්‍ර වූ බහු සංස්කෘතික පරිසරයක් නිර්මාණය කර ඇත. එවන් ක්‍රියාකාරකම් වාර්ගික සංහිදියාව වැඩිදියුණු කිරීමට හේතු වී ඇත.
- විශ්වවිද්‍යාලය විසින් මුහුදු වෙරළ පිරිසිදු කිරීමේ වැඩසටහනක් ක්‍රියාත්මක කරන ලදී.
- රුධිරය පරිත්‍යාග කිරීම, ශ්‍රමදාන වැඩසටහන්, ගංවතුරට ගොදුරු වූවන් සඳහා පරිත්‍යාග එකතු කිරීම, සමාජ සංවර්ධනය සඳහා වැඩමුළු හා සම්මන්ත්‍රණ සහ විවිධ සමාජ සේවා කටයුතු වැනි විවිධ ප්‍රජා ක්‍රියාකාරකම් විශ්වවිද්‍යාල සිසුන් සිදුකර ඇත.

-



වෘත්තීය හැකියාවන්
සවිබල ගැන්වීම,
හුවමාරු කිරීම,
පුස්තකාල
ගොඩනැගිල්ල,
පුස්තකාල
ස්වයංක්‍රීයකරණය
සහ පුස්තකාල
පිළිබඳ අත්දැකීම්

හුවමාරු කරගැනීම සඳහා නැගෙනහිර විශ්වවිද්‍යාලයේ ජ්‍යෙෂ්ඨ සහකාර පුස්තකාලයාධිකාරීවරය සහ එහි එහි වැඩබලන වැඩ අධිකාරී (සිවිල්) විසින් ශ්‍රී ලංකා අග්නිදිග විශ්වවිද්‍යාලයේ පුස්තකාලය තුළ සංචාරය කරන ලදී.

- කොටස් හුවමාරුවේ නිලධාරීන් විසින් කොටස් වෙළඳ පොළට සම්බන්ධ දත්ත වලට නොමිලේ ප්‍රවේශය සැපයීමට විශ්වවිද්‍යාලයට සහයෝගය ලබා දුනි. ඒ අනුව එම පද්ධතිය විශ්වවිද්‍යාලයේ පුස්තකාලය තුළ පිහිටුවන ලදී.

- ශ්‍රී ලංකා අග්නිදිග විශ්වවිද්‍යාලයේ සංස්කෘතික කෞතුකාගාරය තුළ ඇති මානව කෘතීන්, අත් පිටපත් සහ දුර්ලභ ද්‍රව්‍ය සංරක්ෂණය හා රැක ගැනීම සඳහා ඇති අවස්ථාව හා ශක්‍යතාවය සොයා ගැනීම සඳහා උපකාර කිරීම පිළිබඳව ඇමරිකා එක්සත් ජනපද තානාපති කාර්යාල නිලධාරීන් සමඟ සාකච්ඡා කරන ලදී.



- වරලත් කළමනාකරණ ගිණුම්කරණ ආයතනය සහ ශ්‍රී ලංකා අග්නිදිග විශ්වවිද්‍යාලය සමඟ අවබෝධතා ගිවිසුමකට අත්සන් කරන ලද අතර, ඒ මඟින් විශ්වවිද්‍යාලයේ සිසුන්හට මහත් වූ ප්‍රතිලාබ සැලසෙනු ඇත.
- ආසියා පදනම මඟින් පර්යේෂණ ව්‍යාපෘති තුනක් සඳහා අරමුදල් ලබා දුන්.
- ශ්‍රී ලංකාවේ සංවර්ධනය සඳහා ඉස්ලාමීය අධ්‍යයන හා අරාබි භාෂා පීඨ සිසුන්ගේ භූමිකාව තේමා කරගනිමින් තුන් වෙනි ජාත්‍යන්තර සම්මන්ත්‍රණය ඉස්ලාමීය අධ්‍යයන හා අරාබි භාෂා පීඨය මඟින් සංවිධානය කරන ලදී.



- තෙවන මූලික උපාධි අධ්‍යයන සම්මේලනය 2016 සාර්ථකව පැවැත්වුණි.



විශ්වවිද්‍යාල මන්ත්‍රණ/පාලක සභාව

විශ්වවිද්‍යාලයේ ප්‍රධාන පාලනාධිකාරය සහ ප්‍රධාන විධායක ඒකකය වන්නේ විශ්වවිද්‍යාල මන්ත්‍රණ සභාවයි (Council). උපකුලපතිවරයා එම තනතුරට පැවරූ අධිකාරයෙන් මන්ත්‍රණ සභාවේ සභාපතිවරයා වේ. පීඨ මණ්ඩල වලින් සනාතන සභාවට ඉදිරිපත් කරන ලද යෝජනා සඳහා අනුමැතිය ලබා දීමේ අවසාන අධිකාරිය බලය මන්ත්‍රණ සභාව සතු වේ. මූල්‍ය කමිටුව, ඉඩම් සහ ගොඩනැගිලි නඩත්තු කමිටුව මෙහි උප කමිටු වේ. විශ්වවිද්‍යාලයේ ලේඛකාධිකාරී මන්ත්‍රණ සභාවේ ලේකම්වරයා වේ.

නිල බලයෙන් පත් වූ සාමාජිකයින්

- මහාචාර්ය එම්.එම්.එම්. නාජීම් මහතා -උප කුලපති (සිට 22.06.2015)
- ආචාර්ය එම්.අයි.එස්. සලීතා මහත්මිය -පීඨාධිපති/ව්‍යවහාරික විද්‍යා පීඨය (23.07.2016 දක්වා)
- ආචාර්ය යූ.එල්. සෙයිනුඩින් මහතා -පීඨාධිපති/ව්‍යවහාරික විද්‍යා පීඨය (23.07.2016 සිට)
- එම්.ඒ. ජබ්බාර් මහතා -පීඨාධිපති/කලා හා සංස්කෘතික පීඨය (14.07.2016 දක්වා)
- එම්.එල්. ෆොවුසුල් අමීර් මහතා -පීඨාධිපති/කලා හා සංස්කෘතික පීඨය (14.07.2016 සිට)
- එස්.එම්.එම් මසාහිර් මහතා -පීඨාධිපති/ අරාබි භාෂා සහ ඉස්ලාමීය අධ්‍යයන පීඨය
- ආචාර්ය එස් ගුණපාලන් මහතා -පීඨාධිපති/කළමනාකරණ හා වාණිජ පීඨය
- ආචාර්ය එස්.එම් ජුනයිඩින් මහතා -පීඨාධිපති/ඉංජිනේරු පීඨය

සනාතන සභා නියෝජිතයින්

- එම්.එච්.ඒ මුනාස් මහතා -ප්‍රධානී/ අරාබි භාෂා දෙපාර්තමේන්තුව
- ආචාර්ය ඒ.එම්. මුසානික් මහතා -ප්‍රධානී/ යාන්ත්‍රික ඉංජිනේරු (20. 07. 2016 සිට)
- ආචාර්ය එස්.එම්. අහමඩ් ලෙබ්බේ මහතා -ප්‍රධානී/ සමාජ විද්‍යා දෙපාර්තමේන්තුව (28. 05. 2016 දක්වා)

පන්කල සාමාජිකයින්

- ආචාර්ය පී.කේ.සී.එල් ජයසිංහ
- එම්.එම්.එස්.කේ බන්ධාර මාපා මහතා
- මහාචාර්ය ජී.එල්.රාජේන්ද්‍රන් මහතා
- ආචාර්ය එම්.ඒ.එම්. නුහුමාන් මහතා
- ආචාර්ය ඩී.ඒ.ආර්.කේ. දයාරත්න මහතා
- එම්.එස්. රසාක් මහතා
- ඉංජිනේරු එස්. අබ්දුල් රමීඩ් මහතා
- නවීන් අධිකාරම් මහතා (23. 07. 2016 දක්වා)
- ආර්.එම්. ගුණවර්ධන මහතා

ලේකම්

- එච්.අබ්දුල් සන්නාර් මහතා ලේඛකාධිකාරී (31. 07. 2016 දක්වා)
- එම්.අයි. නවුෆර් මහතා වැඩ බලන ලේඛකාධිකාරී (01. 08. 2016 සිට)

විශ්වවිද්‍යාල සනාතන සභාව

විශ්වවිද්‍යාලයේ අධ්‍යයන කටයුතු සම්බන්ධ අධිකාරී බලය පවතින ඒකකය වන්නේ සනාතන සභාවයි. සාර්ථක අධ්‍යයන ප්‍රතිඵලයක් සඳහා විශ්වවිද්‍යාල ප්‍රජාවට සහ මහජනයාට වග කියන ඉගෙනීම, ඉගැන්වීම්, පර්යේෂණ සහ විෂයමාලා හා විභාග පද්ධති සම්බන්ධ ක්‍රියාකාරකම් පියවීම, දෙපාර්තමේන්තු සහ අංශ හරහා නිර්මාණය කිරීමේ කටයුතු සම්බන්ධ මෙහෙයවීම සහ පාලනය කිරීම සිදු කෙරේ. මේ මගින් පියවීමේ විසින් ඉදිරිපත් කරන යෝජනා අනුමත කිරීම සහ නිර්දේශ කිරීම ද ඒවා අවසාන අනුමැතිය සඳහා විශ්වවිද්‍යාල මන්ත්‍රණ සභාව වෙත යොමු කිරීමද සිදුවේ. සනාතන සභාවේ උප කමිටු ලෙස පුස්තකාල කමිටුව, නිවාඩු සහ ප්‍රදාන කමිටුව, බඳවා ගැනීමේ කමිටුව, ඇතුළත් වේ. සනාතන සභාවේ ලේකම්වරයා වන්නේ විශ්වවිද්‍යාලයේ ලේඛකාධිකාරීවරයාය.

නිල බලයෙන් පත් වූ සාමාජිකයින්

මහාචාර්ය එම්.එම්.එම්. නාජීම් මහතා	- උප කුලපති (සිට 22.06.2015)
ආචාර්ය එම්.අයි.එස්. සඟිනා මහත්මිය	- පීඨාධිපති/ව්‍යවහාරික විද්‍යා පීඨය (23.07.2016 දක්වා)
ආචාර්ය යූ.එල්. සෙයිනුඩින් මහතා	- පීඨාධිපති/ව්‍යවහාරික විද්‍යා පීඨය (23.07.2016 සිට)
එම්.ඒ. ජබ්බාර් මහතා	- පීඨාධිපති/කලා හා සංස්කෘතික පීඨය (14.07.2016 දක්වා)
එම්.එල්. ෆොවුසුල් අමීර් මහතා	- පීඨාධිපති/කලා හා සංස්කෘතික පීඨය (14.07.2016 සිට)
එස්.එම්.එම් මසාහීර් මහතා	-පීඨාධිපති/ අරාබි භාෂා සහ ඉස්ලාමීය අධ්‍යයන පීඨය
ආචාර්ය එස් ගුණපාලන් මහතා	- පීඨාධිපති/කළමනාකරණ හා වාණිජ පීඨය
ආචාර්ය එස්.එම් ජුනයිඩින් මහතා	- පීඨාධිපති/ඉංජිනේරු පීඨය
එම්.එම්. රිචඩ්ස් මහතා	- පුස්තකාලාධිපති
ඒ. එස්. ඒ. රවුෆ් මහතා	- ගණකාධිකරණ හා මූල්‍ය අංශ ප්‍රධානී / දෙපාර්තමේන්තුව
එම්. එච්. ඒ මුනාස් මහතා	- ප්‍රධානී / අරාබි භාෂාව
ඒ. එම්. අහමඩ් මහතා	- ප්‍රධානී / ජීව විද්‍යාව
ආචාර්ය එම්. ජී. එම් තාරික් මහතා	- ප්‍රධානී / ජෛව පද්ධති තාක්ෂණය (25.07.2016 සිට)
ආචාර්ය එස්. එම්. අහමඩ් ලෙබ්බේ මහතා	- ප්‍රධානී / ආර්ථික විද්‍යාව සහ සංඛ්‍යාලේඛන (06.06.2016 සිට)
එම්. එච්. එම්. නයිරෝස් මහතා	- ප්‍රධානී / ඉස්ලාමීය අධ්‍යයන
මහාචාර්ය එම්. ඒ. ඒම්. රමීස් මහතා	- ප්‍රධානී / භාෂා
සඟිනා එම්.ජී හසන් මහත්මිය	- ප්‍රධානී / කළමනාකරණය
ආචාර්ය කේ කෝමතිරාජ් මහතා	- ප්‍රධානී / ගණිතමය විද්‍යාව (15.07.2016 සිට)
අචාර්ය ඒච්.එම්.එම් නලීර් මහතා	- ප්‍රධානී / ගණිතමය විද්‍යාව (14.07.2016 දක්වා)
එම්. එන්. නවාස් මහතා	- ප්‍රධානී / භෞතික විද්‍යාව (21.07.2016 සිට)

ආචාර්ය යූ. එල් සයිනුඩින් මහතා	- ප්‍රධානී / ශාරීරික විද්‍යා (20.07.2016 දක්වා)
අයි.එල්.එම් මාහීර් මහතා	- ප්‍රධානී / සමාජ විද්‍යා (06.06.2016)
ආචාර්ය අහමඩ් ලෙබ්බේ මහතා	- ප්‍රධානී / සමාජ විද්‍යාව (05.06.2016 දක්වා)
ආචාර්ය ඒ. එම් මුසානික් මහතා	- ප්‍රධානී / යාන්ත්‍රික ඉංජිනේරු
එම්.බී. එම් ඉර්ෂාද් මහතා	- ප්‍රධානී / කළමනාකරණ තොරතුරු තාක්ෂණය
ආචාර්ය ජේ. ඒ තම්බෝ මහතා	- ප්‍රධානී ඉංජිනේරු
ආචාර්ය එම්. අයි. එම් කලීල් මහතා	- ප්‍රධානී / භූගෝල විද්‍යාව (2012.07.12 සිට)
එම්.එල් ආනුසුල් අමීර් මහතා	- ප්‍රධානී / භූගෝල විද්‍යාව (11.07.2016 දක්වා)
ඉංජිනේරු එම්. අයි ඉල්හාම් ජසීල් මහතා	- ප්‍රධානී / IDS
එස්. එම් අලී මහතා	- ප්‍රධානී / දේශපාලන විද්‍යාව

පත්කල සාමාජිකයින්

ආචාර්ය එම්. එච්. හරුන්	ව්‍යවහාර විද්‍යා පීඨය (16.11.2016 දක්වා)
ආචාර්ය එම් ජේ එම්. ජලීන්	ව්‍යවහාර විද්‍යා පීඨය (14.08.2016 සිට)
ආචාර්ය කේ. කොමනිරාජ	ව්‍යවහාර විද්‍යා පීඨය (14.07.2016 දක්වා)
ඒ. වික්‍රමරත්න මහතා	කලා හා සංස්කෘතික පීඨය
ආචාර්ය ආර් එම් එම් රියාල්	කලා හා සංස්කෘතික පීඨය
ආචාර්ය එම් අයි එම්. ජසීල්	ඉස්ලාමීය අධ්‍යයන හා අරාබි භාෂා පීඨය
ඒ. එම්. රාසික් මහතා	ඉස්ලාමීය අධ්‍යයන හා අරාබි භාෂා පීඨය
ඒ එල් එම් ඒ ඒ. සමීම් මහතා	කළමනාකරණ හා වාණිජ පීඨය
එම් ඒ එස් සී සල්ෆියා උම්මා මහත්මිය	කළමනාකරණ හා වාණිජ පීඨය
ඉංජිනේරු. එම් එම් එම් රිසන්	ඉංජිනේරු පීඨය (24.06.2016 සිට)
ඉංජිනේරු. එම් බී. මුර්සිඩ්	ඉංජිනේරු පීඨය (24.06.2016 සිට)

ලේකම්

එච්.අබ්දුල් සන්නාර් මහතා	ලේඛකාධිකාරී (31. 07. 2016 දක්වා)
එම්.අයි. නවුෆර් මහතා	වැඩ බලන ලේඛකාධිකාරී (01.08. 2016 සිට)

ජයග්‍රහණ

- 2016 වර්ෂයේදී හින්දු ආගමික හා සංස්කෘතික කටයුතු දෙපාර්තමේන්තුව විසින් ජාතික මට්ටමින් පවත්වන ලද පර්යේෂණ ලිපි තරගයේ දී පළමු

ස්ථාන තුන සහ අනෙකුත් සැනසිලි ත්‍යාග 6 ක් දිනාගැනීමට ශ්‍රී ලංකා අග්නිදිග විශ්වවිද්‍යාලයේ භාෂා දෙපාර්තමේන්තුවේ සිසුන් සමත් විය.



- 2016 අප්‍රේල් මාසයේ වෙබෝමෙට්‍රික්ස් ශ්‍රේණිගත කිරීම් අනුව වඩාත්ම මෑත ශ්‍රී ලාංකික ආයතනවල විද්‍යාඥයින්ගේ ශ්‍රේණිගත කිරීම



H දර්ශකය පදනම් කරගනිමින් ප්‍රසිද්ධ විද්‍යාඥයින් ලෙස ශ්‍රී ලංකා අග්නිදිග විශ්වවිද්‍යාලයේ උපකුලපති මහාචාර්ය එම්.එම්.එම්. නාජිම්, ඉංජිනේරු පීඨයේ පීඨාධිපති චෛද්‍ය එස්.එම්. ජුනයිඩින් සහ ඉංජිනේරු පීඨයේ යාන්ත්‍රික ඉංජිනේරු දෙපාර්තමේන්තුවේ චෛද්‍ය අබ්දුල් මජීද් මුසානික් යන මහත්වරුන් නම් කර ඇත.



ශ්‍රී ලංකාවේ පළමු තාක්ෂණික පීඨය ශ්‍රී ලංකා අග්නිදිග විශ්වවිද්‍යාලයේ ආරම්භ කරන ලද අතර එය උත්සවාකාරයෙන් ආරම්භ විය. උපාධි පාඨමාලා

දෙකක් යටතේ දිවයිනේ විවිධ ප්‍රදේශවලින් සිසුන් 160 ක් බඳවා ගෙන තිබේ. (සිසුන් 85 දෙනෙක් ජෛව පද්ධති උපාධි පාඨමාලාවට ඇතුළත් කර ඇති අතර සිසුන් 75 දෙනෙක් තොරතුරු හා සන්නිවේදන තාක්ෂණ උපාධි පාඨමාලාවට ඇතුළත් කර ඇත).



කළමනාකරණ සහ වාණිජ පීඨයේ තවත් පර්යේෂණ සභරාවක් වන තොරතුරු පද්ධති හා

තොරතුරු තාක්ෂණ සභරාව (අන්තර්ජාලමය ද්වි-වාර්ෂික විවෘත ප්‍රවේශ සමාලෝචන සභරාව) (JISIT) උත්සවාකාරයෙන් දියත් කරන ලදී.



අරමුණු මුද්‍රා පමුණුවා ගැනීමට නොහැකිවීම හා ඊට හේතු

- මහාචාර්ය වරුන් (Chair Professors) බඳවා ගැනීමට නොහැකිවීම - අයදුම්පත් කැඳවුවද කිසිවෙකු ඉල්ලුම් නොකරන ලදී.
- සෞඛ්‍ය මධ්‍යස්ථානයට ස්ථිර වෛද්‍යවරුන් බඳවා ගැනීමට නොහැකිවීම - සෞඛ්‍ය අමාත්‍යාංශය යටතේ වැඩි වැටුපක් සහිතව පත්වීම් ලබාගැනීමේ අවස්ථාව පවතින නිසා විශ්වවිද්‍යාලයේ සේවය සඳහා අයදුම් නොකරයි. කෙසේ වෙතත්, කොන්ත්‍රාත් පදනම යටතේ බාහිර වෛද්‍යවරුන් සමඟ සෞඛ්‍ය මධ්‍යස්ථානය පවත්වගෙන යනු ලබයි.
- අදාළ සුදුසුකම් හා අත්දැකීම් සහිත ඉංජිනේරුවරුන් අඩු වැටුපක් සහිතව විශ්වවිද්‍යාලයේ සේවය කිරීමට අකමැති වීම හේතුවෙන් ව්‍යාපෘති කළමනාකරුවෙකු බඳවා ගැනීමට නොහැකි විය.
- දැඩි මුහුදු බාදනයක් සිදුවෙමින් පැවතීම හේතුවෙන් විශ්වවිද්‍යාලයට දැනටමත් විශාල භූමි ප්‍රමාණයක් අහිමි වී ඇත - මුහුදු බාදනය වැළැක්වීමට විශ්වවිද්‍යාලයට හැකියාවක් නැත. විශ්වවිද්‍යාලය මේ පිළිබඳව අදාළ අධිකාරියට කිහිප වරක් දැනුම් දී ඇති නමුත් මේ වන තෙක් කිසිදු පියවරක් ගෙන නැත.
- ගල් ඔය පිටාර ගැලීම හේතුවෙන් වැසි සමයේදී විශ්වවිද්‍යාලය ගංවතුර තර්ජනයට මුහුණ පෑම- විශ්වවිද්‍යාලයට ගංවතුර සඳහා ආරක්ෂිත බැම්මක් ස්ථාපිත කළ නොහැකි විය.

අනාගත සැලසුම්

විශ්වවිද්‍යාලයේ සැලසුම් කිරීම්:

- විෂයමාලා මත පදනම් වූ මැදිහත්වීම් හරහා උපාධි අපේක්ෂකයින්ගේ වෘත්තීය සංවර්ධනය ශක්තිමත් කිරීමට.
- ලෝක ශ්‍රේණිගත කිරීම් තුළ විශ්වවිද්‍යාලය ඉදිරියට ගැනීමට.
- පිළිගත් ජාත්‍යන්තර විශ්වවිද්‍යාල / පර්යේෂණ ආයතන සමඟ අධ්‍යයන හා පර්යේෂණ සහයෝගීතාව වර්ධනය කිරීමට.
- 2018 වර්ෂය වන විට ආචාර්ය උපාධියලත් ආචාර්යවරුන් 40% ක් ලෙසින් ඉහල දැමීම.

2. සංවිධාන ව්‍යුහය

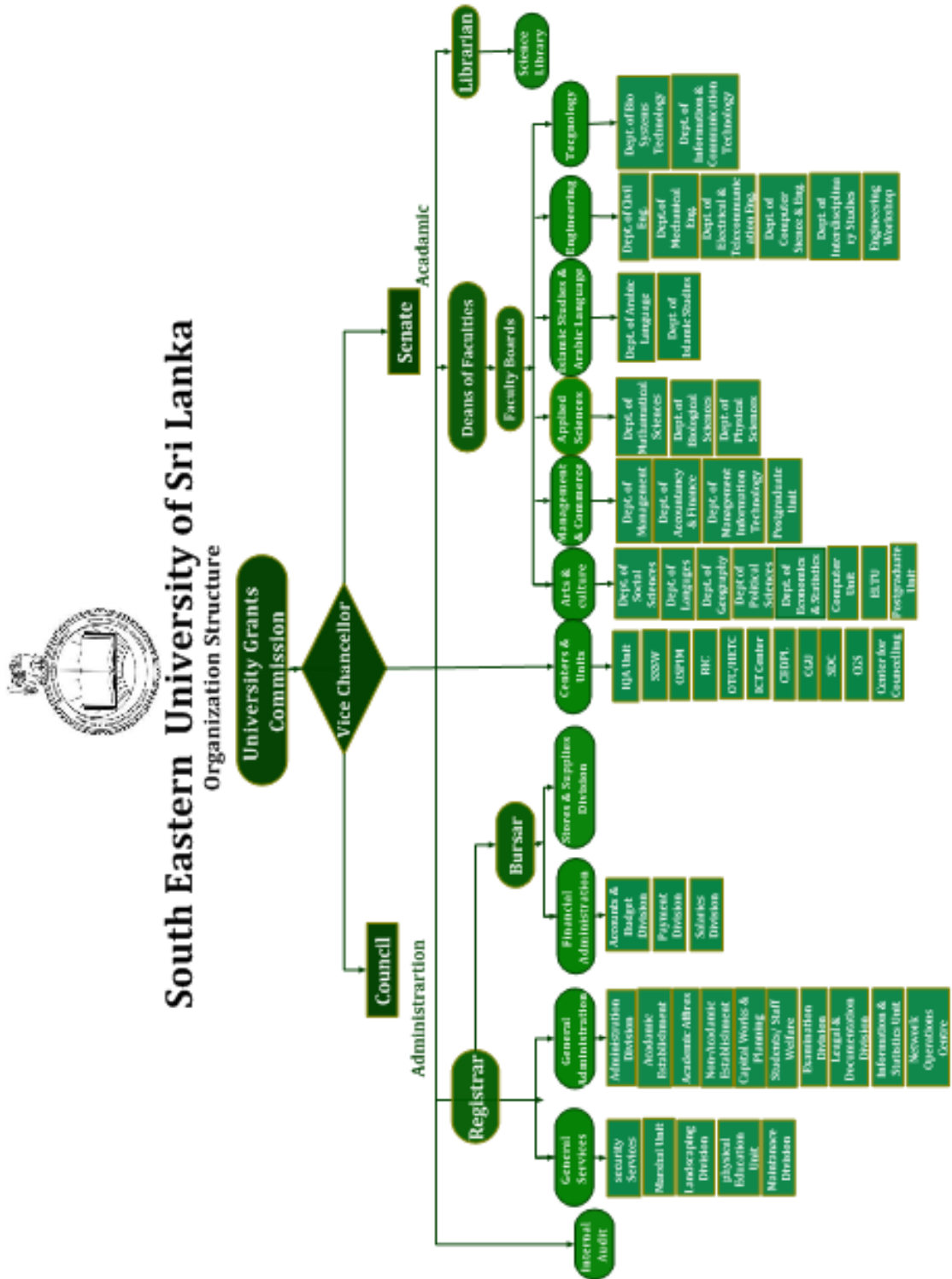

3. සිසුන් සහ සම්පත් පිළිබඳ විස්තර

පීඨය	පාඨමාලාව	සිසුන් සංඛ්‍යාව	අධ්‍යයන කාර්ය මණ්ඩල සංඛ්‍යාව	පරිපාලන නොවන අනධ්‍යයන කාර්ය මණ්ඩල සංඛ්‍යාව
ව්‍යවහාරික විද්‍යා පීඨය	ජීව විද්‍යාව	523	27	42
	භෞතික විද්‍යාව			
කලා හා සංස්කෘතික පීඨය	කලා	794	35	16
ඉස්ලාමීය අධ්‍යයන හා අරාබි භාෂා පීඨය	අරාබි භාෂාව	1087	21	12
	ඉස්ලාමීය අධ්‍යයනය			
කළමනාකරණ හා වාණිජ පීඨය	කළමනාකරණය	1044	32	15
	වාණිජ			
	කළමනාකරණ සහ තොරතුරු තාක්ෂණය			
ඉංජිනේරු පීඨය	ඉංජිනේරු	474	17	35
තාක්ෂණ පීඨය	ජෛව පද්ධති තාක්ෂණය	158	6	4
	තොරතුරු සංනිවේදන තාක්ෂණය			
පුස්තකාල		--	5	27
අනෙකුත් දෙපාර්තමේන්තු		--	--	215
එකතුව		4080	144	366

4. දේශීය සිසුන් පිළිබඳ විස්තර:

වගුව 4.1: දේශීය සිසුන් (අභ්‍යන්තර මූලික උපාධි පාඨමාලා සඳහා නව ඇතුළත් වීම්)

පීඨය	අධ්‍යයන වැඩසටහන	ඇතුළත් කරගන්නා වසර	එකඟ වූ ඇතුළත් කරගැනීම්	ලියාපදිංචි වූ සංඛ්‍යාව
2015/16				
කලා හා සංස්කෘතික පීඨය				
කළමනාකරණ හා වාණිජ පීඨය	කළමනාකරණය	2015/16	--	--
	වාණිජ			
	කළමනාකරණ සහ තොරතුරු තාක්ෂණය			
ව්‍යවහාරික විද්‍යා පීඨය	භෞතික විද්‍යාව			
	ජීව විද්‍යාව			
ඉස්ලාමීය අධ්‍යයන හා අරාබි භාෂා	අරාබි			
	ඉස්ලාමීය අධ්‍යයන			
ඉංජිනේරු පීඨය		100	97	
තාක්ෂණ පීඨය	කෘෂි තාක්ෂණ ජෛව පද්ධති තාක්ෂණය	75	83	
	තොරතුරු සංනිවේදන තාක්ෂණය	75	75	
2014/15				
කලා හා සංස්කෘතික පීඨය				
කළමනාකරණ හා වාණිජ පීඨය	කළමනාකරණ	2014/15	360	290
	වාණිජ		130	131
	කළමනාකරණ තොරතුරු තාක්ෂණය		110	99
ව්‍යවහාරික විද්‍යා පීඨය	භෞතික විද්‍යාව		110	96
	ජෛව විද්‍යාව		150	107
ඉස්ලාමීය අධ්‍යයන හා අරාබි භාෂා පීඨය	අරාබි		150	100
	ඉස්ලාමීය අධ්‍යයනය	200	196	
	ඉංජිනේරු පීඨය	250	194	
		100	91	
2013/14				
කලා හා සංස්කෘතික පීඨය				
කළමනාකරණ හා වාණිජ පීඨය	කළමනාකරණ	2013/14	300	239
	වාණිජ		120	124
	කළමනාකරණ තොරතුරු තාක්ෂණය		90	90
ව්‍යවහාරික විද්‍යා පීඨය	භෞතික විද්‍යාව		90	115
	ජෛව විද්‍යාව		150	111
ඉස්ලාමීය අධ්‍යයන හා අරාබි භාෂා පීඨය	අරාබි		150	125
	ඉස්ලාමීය අධ්‍යයනය	150	146	
	ඉංජිනේරු පීඨය	200	175	
		100	92	

වගුව 4.2: දේශීය සිසුන් ලියා පදිංචිය (මුලු ශිෂ්‍ය සංඛ්‍යාවේ එකතුව) අභ්‍යන්තර මූලික උපාධි වැඩසටහන්

පීඨය	අධ්‍යයන වැඩසටහන	අධ්‍යයන වසර	මාධ්‍යය	ඇතුළත් කරගන්නා වසර	වී. වි. ප්‍ර. කො. ස ඇතුළත් කරගැනීම්		
					පිරිමි	ගැහැනු	එකතුව
කලා හා සංස්කෘතික	බී.ඒ (සාමාන්‍ය)	1 වෙනි වසර	දෙ සහ ඉ	2014/15	37	229	266
	බී.ඒ (සාමාන්‍ය)	2 වෙනි වසර	දෙ සහ ඉ	2013/14	17	110	127
	බී.ඒ (විශේෂ)		දෙ සහ ඉ		12	79	91
	බී.ඒ (සාමාන්‍ය)	3 වෙනි වසර	දෙ සහ ඉ	2012/13	22	142	164
	බී.ඒ (විශේෂ)		දෙ සහ ඉ		9	60	69
බී.ඒ (විශේෂ)	4 වෙනි වසර	දෙ සහ ඉ	2011/12	19	58	77	
කළමනාකරණ හා වාණිජ	බී. බී. ඒ	1 වෙනි වසර	දෙ සහ ඉ	2014/15	46	84	130
	බී. කොම		ඉ		39	56	95
	බී. එම් අයි ටී		ඉ		23	73	96
	බී. බී. ඒ	2 වෙනි වසර	දෙ සහ ඉ	2013/14	51	60	111
	බී. කොම		ඉ		19	50	69
	බී. එම් අයි ටී		ඉ		37	70	107
	බී. බී. ඒ	3 වෙනි වසර	ඉ	2012/13	43	55	98
	බී. කොම		ඉ		33	50	83
	බී. එම් අයි ටී		ඉ		24	62	86
	බී. බී. ඒ	4 වෙනි වසර	දෙ සහ ඉ	2011/12	34	62	96
	බී. කොම				ඉ	25	48
	ඉස්ලාමීය අධ්‍යයන හා අරාබි භාෂා	බී. ඒ(සාමාන්‍ය) අරාබි භාෂා	1 වෙනි වසර	දෙ, අ සහ ඉ	2014/15	62	134
බී. ඒ(සාමාන්‍ය) ඉස්ලාමීය අධ්‍යයන		19				175	194
බී. ඒ (සාමාන්‍ය) අරාබි භාෂා		2 වෙනි වසර	දෙ, අ සහ ඉ	2013/14	59	109	168
බී. ඒ (සාමාන්‍ය) ඉස්ලාමීය අධ්‍යයන					33	162	195
බී. ඒ (සාමාන්‍ය) අරාබි භාෂා		3 වෙනි වසර	දෙ, අ සහ ඉ	2012/13	49	82	131
බී. ඒ(සාමාන්‍ය) ඉස්ලාමීය අධ්‍යයන					23	158	181
බී. ඒ. විශේෂ) අරාබි භාෂා		4 වෙනි වසර	දෙ, අ සහ ඉ	2011/12	2	4	6
බී. ඒ. (විශේෂ) ඉස්ලාමීය අධ්‍යයන					6	10	16
ව්‍යවහාරික විද්‍යා	බී. ඒස් සී (සාමාන්‍ය)	1 වෙනි වසර	ඉ	2014/15	98	111	209
	බී. ඒස් සී (සාමාන්‍ය)	2 වෙනි වසර	ඉ	2013/14	78	105	183
	බී. ඒස් සී (සාමාන්‍ය)	3 වෙනි වසර	ඉ	2012/13	58	58	116
	බී. ඒස් සී (විශේෂ)	4 වෙනි වසර	ඉ	2011/12	4	11	15
ඉංජිනේරු	බී. ඒස් සී ඉංජිනේරු	1 වෙනි වසර	ඉ	2015/16	76	21	97
	බී. ඒස් සී ඉංජිනේරු	2 වෙනි වසර	ඉ	2014/15	79	12	91
	බී. ඒස් සී ඉංජිනේරු	3 වෙනි වසර	ඉ	2013/14	71	21	92
	බී. ඒස් සී ඉංජිනේරු	4 වෙනි වසර	ඉ	2012/13	83	18	101
	බී. ඒස් සී ඉංජිනේරු	අවසන් වසර	ඉ	2011/12	75	18	93
තාක්ෂණ	BBST	1 වෙනි වසර	ඉ	2015/16	14	69	83
	BICT		ඉ		59	16	75

ඉ - ඉංග්‍රීසි, දෙ - දෙමළ, අ - අරාබි

වගුව 4.3: මුදල් අයකර සිදුකරන බාහිර මූලික උපාධි වැඩසටහන් සඳහා නව ඇතුළත් වීම් සහ බඳවා ගැනීම්(සිසුන් සංඛ්‍යාව).

අධ්‍යයන වැඩසටහන	අධ්‍යයන වසර	නව ඇතුළත් වීම් (ජනවාරි - දෙසැම්බර් 2016)			නවක සිසුන් බඳවා ගැනීම් (2016 දෙසැම්බර් 31 දිනට ලියාපදිංචි වූ සිසුන් සංඛ්‍යාව)		
		පිරිමි	ගැහැනු	එකතුව	පිරිමි	ගැහැනු	එකතුව
කලා උපාධිය	1 වෙනි වසර	--	--	--			
ව්‍යාපාර පරිපාලන උපාධිය	1 වෙනි වසර	--	--	--			
වණිජ උපාධිය	1 වෙනි වසර	--	--	--			
කලා උපාධිය	1, 2 හා 3 වෙනි වසර				3,406	3,615	7,021
ව්‍යාපාර පරිපාලන උපාධිය	1, 2 හා 3 වෙනි වසර				2,277	942	3,219
වණිජ උපාධිය	1, 2 හා 3 වෙනි වසර				246	246	492

වගුව 4.4: පශ්චාත් උපාධි සඳහා දේශීය සිසුන් ඇතුළත් වීම් සහ බඳවා ගැනීම්(සිසුන් සංඛ්‍යාව)

පීඨයේ නම	අධ්‍යයන වැඩසටහන	පූර්ණ කාලීන/ අර්ධ කාලීන	නව ඇතුළත් වීම් (ජනවාරි - දෙසැම්බර් 2016)			නවක සිසුන් බඳවා ගැනීම් (2016 දෙසැම්බර් 31 දිනට ලියාපදිංචි වූ සිසුන් සංඛ්‍යාව)		
			පිරිමි	ගැහැනු	එකතුව	පිරිමි	ගැහැනු	එකතුව
කලා හා සංකෘතික	පශ්චාත් උපාධි ඩිප්ලෝමා(PG.Dip)							
	පශ්චාත් උපාධි ඩිප්ලෝමා දෙමල	පූර්ණ කාලීන	2	2	4	2	2	4
	ශාස්ත්‍රපති උපාධි (MSc, MA, MBA,							
	ශාස්ත්‍රපති දෙමල	පූර්ණ කාලීන	1	2	3	4	3	7
	දර්ශනවේදී උපාධි							
	දර්ශනවේදී දෙමල	පූර්ණ කාලීන	8	--	8	34	4	38
	මුලු එකතුව			11	4	15	40	9
කලමනාකරණ හා වණිජ	පශ්චාත් උපාධි ඩිප්ලෝමා (PG.Dip)							
	පශ්චාත් උපාධි ඩිප්ලෝමා කලමනාකරණ	පූර්ණ කාලීන	--	--	--	08	00	08
	ශාස්ත්‍රපති උපාධි (MSc, MA, MBA,							
	ශාස්ත්‍රපති ව්‍යාපාර පරිපාලන	පූර්ණ කාලීන	29	07	36	214	43	257
මුලු එකතුව			29	07	36	222	43	265

5. විදේශීය සිසුන් පිළිබඳ විස්තර

වගුව 5.1: විදේශීය සිසුන් (විදේශීය තෝරාගත් සිසුන්) උපාධි අපේක්ෂක උපාධි පාඨමාලා සඳහා නව ප්‍රවේශයන්

පීඨය	අධ්‍යයන වැඩසටහන	ඇතුළත් වීමේ වසර	රට	ලියාපදිංචි සිසුන් සංඛ්‍යාව
ව්‍යවහාරික විද්‍යා පීඨය	ජීව විද්‍යාව	2014/15	නයිජීරියාව	01
	භෞතික විද්‍යාව	2013/14	බංගලාදේශය	01
	ජීව විද්‍යාව		පකිස්ථානය	01
	ජීව විද්‍යාව	2012/13	කෙන්යාව	01
	ජීව විද්‍යාව		භූතානය	01
කලා හා සංස්කෘතික පීඨය			ස්වාසිලත්තය	01
ඉස්ලාමීය අධ්‍යයන හා අරාබි භාෂා පීඨය	ඉස්ලාමීය අධ්‍යයන		බංගලාදේශය	01

වගුව 5.2: විදේශීය සිසුන් (විදේශීය සිසුන් බාධක සහිත තෝරාගත් සිසුන්) උපාධි අපේක්ෂක උපාධි පාඨමාලා සඳහා ඇතුළත් කිරීම (මුළු සිසුන් සංඛ්‍යාව)

පීඨය	අධ්‍යයන වැඩසටහන	අධ්‍යයන වසර	රට	ඇතුළත් වීමේ වසර	නවක සිසුන් බඳවා ගැනීම් (ලියාපදිංචි වූ සිසුන් සංඛ්‍යාව)		
					පිරිමි	ගැහැනු	එකතුව
ව්‍යවහාර විද්‍යා පීඨය	බී.එස්.සී	1 වෙනි වසර	නයිජීරියාව	2014/2015	01	--	01
	බී.එස්.සී. (සාමාන්‍ය)	2 වෙනි වසර	බංගලාදේශය	2013/2014	--	01	02
	බී.එස්.සී. (සාමාන්‍ය)		පකිස්ථානය		01	--	
	බී.එස්.සී. (සාමාන්‍ය)	3 වෙනි වසර	කෙන්යාව	2012/2013	01	--	02
	බී.එස්.සී. (සාමාන්‍ය)		භූතානය		01	--	
කලා හා සංස්කෘතික පීඨය	බී. ඒ. (විශේෂ)	3 වෙනි වසර	ස්වාසිලත්තය	2012/2013	--	01	02
ඉස්ලාමීය අධ්‍යයන හා අරාබි භාෂා පීඨය	බී. ඒ. (විශේෂ)		බංගලාදේශය		01		

වගුව 5.3: පශ්චාත් උපාධි පාඨමාලා සඳහා විදේශීය සිසුන් නව සහභාගී වන්නන් සහ ඇතුළත් කිරීම් (මුළු සිසුන් සංඛ්‍යාව)

පීඨයේ නම	අධ්‍යයන වැඩසටහන	පූර්ණ කාලීන/ අර්ධ කාලීන	නව ඇතුළත් වීම් (ජනවාරි - දෙසැම්බර් 2016)			නවක සිසුන් බඳවා ගැනීම් (2016 දෙසැම්බර් 31 දිනට ලියාපදිංචි වූ සිසුන් සංඛ්‍යාව)		
			පිරිමි	ගැහැනු	එකතුව	පිරිමි	ගැහැනු	එකතුව
කළමනාකරණ හා වාණිජ	පශ්චාත් උපාධි ඩිප්ලෝමා (PG.Dip)							
	පශ්චාත් උපාධි ඩිප්ලෝමා කළමනාකරණ	මියන්මාරය	0	00	00	00	02	02

6. උපාධිධාරීන් බිහිකිරීම

වගු 6.1 : මූලික උපාධිධාරීන් බිහිකිරීම - අභ්‍යන්තර

වගු	යෙදුම් ලද යෙදුම්	(රාජ්‍ය පාලන) හැදෑරූ සමය	(රාජ්‍ය පාලන) හැදෑරූ සමය	ඉදිරිපත් වූ සංඛ්‍යාව	උපාධිධාරීන් සංඛ්‍යාව						එකතුව				
					ප්‍රථම පන්තිය		දෙවන පන්තිය		සමස්ත		මුළු	මුළු			
					ඉහල	පහල	ඉහල	පහල	මුළු	මුළු					
කලා හා සංස්කෘති	ඩී. ඒ (සාමාන්‍ය)	05/16	04-05/16	57	253	45	10	122	17	36	38	57	239		
	ඩී. ඒ (විශේෂ)	06/16		-	01	-	-	01	-	-	-	-	01		
කළමනාකරණ හා විද්‍යාව	ඩී. ඒ (විශේෂ)	06/16	04-05/16	04	43	26	02	13	-	02	-	01	42		
				01	01	-	01	-	-	-	-	-	01		
	ඩී. ඒ (විශේෂ)	06/16	04-05/16	46	54	10	07	19	05	07	28	14	40	50	
				02	-	-	-	-	-	-	01	-	01	-	
				29	34	05	03	11	07	05	13	13	23	34	
				25	71	05	02	16	-	07	12	35	14	63	
ව්‍යවහාරික විද්‍යා	ඩී. ඒ (විශේෂ)	05/16	05/16	06	-	-	-	-	-	-	05	-	05		
				01	01	-	-	-	-	-	01	01	01	01	
	ඩී. ඒ (විශේෂ)	05/16	05/16	42	60	-	-	01	07	02	10	11	22	14	39
				08	05	-	-	-	-	-	-	08	05	08	05
				01	01	-	-	-	-	-	-	01	01	01	01
				04	02	-	-	-	-	-	-	04	02	04	02
ඉජ්ජාමය අධ්‍යයන හා අධ්‍යයන	ඩී. ඒ (විශේෂ)	10/16	10/16	02	01	-	-	-	-	-	02	01	02	01	
				-	01	-	-	-	-	-	-	01	-	01	
	ඩී. ඒ (විශේෂ)	11/16	11/16	10	23	-	-	05	12	05	12	05	06	10	23
				42	125	21	07	81	14	12	21	10	42	125	
				-	02	-	-	-	-	-	-	-	-	-	02
				-	01	-	-	-	-	-	-	-	-	-	01
ඉජ්ජාමය අධ්‍යයන හා අධ්‍යයන	ඩී. ඒ (විශේෂ)	06/16	05/16	6	9	2	4	02	04	02	01	-	6	9	
				8	17	3	11	03	5	-	01	2	-	8	17
	ඩී. ඒ (විශේෂ)	10/16	10/16	01	-	-	-	-	-	-	-	01	-	-	
				-	-	-	-	-	-	-	-	-	-	-	
				-	-	-	-	-	-	-	-	-	-	-	
				-	-	-	-	-	-	-	-	-	-	-	

වගුව 6.2: මූලික උපාධි ලබාදීම්: බාහිර

අධ්‍යයන වැඩසටහන	සාමාන්‍ය/ විශේෂ	උපාධිධාරීන් සංඛ්‍යාව		
		පිරිමි	ගැහැනු	එකතුව
කලා උපාධි	සාමාන්‍ය	57	71	128
ව්‍යාපාර පරිපාලන උපාධි	සාමාන්‍ය	15	15	30
වාණිජ උපාධි	සාමාන්‍ය	01	08	09

වගුව 6.3: පශ්චාත් උපාධි ලබාදීම්

පීඨය	අධ්‍යයන වැඩසටහනේ නම	උපාධිය (PD/ ශාස්ත්‍රපති / දර්ශනවේදී / ආචාර්ය /MD	උපාධිධාරීන් සංඛ්‍යාව		
			පිරිමි	පිරිමි	පිරිමි
කලා හා සංස්කෘතික පීඨය	ශාස්ත්‍රපති ව්‍යාපාර පරිපාලන උපාධි	ශාස්ත්‍රපති	08	02	10

7. අධ්‍යයන හා අධ්‍යයන සහායක කාර්ය මණ්ඩලය

වගුව 7.1: පුස්තකාල සහ අධ්‍යයන කාර්ය මණ්ඩලය විස්තර

පීඨය	දෙපාර්තමේන්තුව/අංශය/ ඒකකය	තනතුර													
		ප්‍රධාන මහාචාර්ය	මහාචාර්ය	සහායක මහාචාර්ය	ප්‍රධාන කලාපීය (I)	ප්‍රධාන කලාපීය (II)	කලාපීය/ආයුධික කලාපීය	කලාපීය (නාවකාලික/පැවරුම්)	පුස්තකාලාධිපති	ප්‍රධාන සහකාර පුස්තකාලාධිපති (I)	ප්‍රධාන සහකාර පුස්තකාලාධිපති (II)	සහකාර පුස්තකාලාධිපති	සහාය කලාපීය	පුද්ගල/උපදේශක (කොට්ඨාසය)	
උපකුලපති		1													
කලා හා සංස්කෘතික	දේශපාලන විද්‍යා දෙ. මේ	--	--	--	1	1	2	5				13	--		
	භාෂා දෙ. මේ	--	1	--	4	1	3								
	භූගෝල විද්‍යා දෙ. මේ	--	--	1	2	1	--								
	සමාජ විද්‍යා දෙ. මේ	--	--	--	6	5	2								
	පරිගණක ඒකකය	--	--	--	--	--	1								
	ඉංග්‍රීසි භාෂා ඉගැන්වුම් ඒකකය	--	--	--	--	2	2								
ඉපයාමය අධ්‍යයන හා අගයන	ඉස්ලාමීය අධ්‍යයන දෙ. මේ	--	--	--	2	1	5	--						6	--
	අරාබි භාෂා දෙ. මේ	--	--	--	3	2	8	--							
කළමනාකරණ හා වාණිජ	ගිණුම් සහ මූල්‍ය දෙ. මේ	--	--	--	5	1	5	--						2	2
	කළමනාකරණ දෙ. මේ	--	--	--	12	2	2	--							
	කළමනාකරණ තොරතුරු තාක්ෂණ දෙ. මේ	--	--	--	1	2	2	--							
වායවහාරික විද්‍යා	ගණිතමය විද්‍යා දෙ. මේ	--	--	--	4	3	6	2						5	17
	භෞතික විද්‍යා දෙ. මේ	--	--	--	4	2	3								
	ජීව විද්‍යා දෙ. මේ	--	--	--	4	--	1								
ඉංජිනේරු	සිවිල් ඉංජිනේරු දෙ. මේ	--	--	--	2	1	4	5	2						
	යාන්ත්‍රික ඉංජිනේරු දෙ. මේ	--	--	--	1	--	3								
	විදුලි හා විදුලි සංදේශ ඉංජිනේරු දෙ. මේ	--	--	--	--	--	4								
	පරිගණක ඉංජිනේරු දෙ. මේ	--	--	--	--	--	2								
	අන්තර්ක්ෂේත්‍ර අධ්‍යයනය	--	--	--	--	--	--								
තාක්ෂණ	පේච් පද්ධති තාක්ෂණය	--	--	--	--	3	--								
	තොරතුරු සන්නිවේදන තාක්ෂණය	--	--	--	--	1	2								
පුස්තකාලය								1	--	3	1				
එකතුව		1	1	1	51	28	57	12	1	--	3	1	26	21	

වගුව 7.2: පුස්තකාල කායී මණ්ඩලයද ඇතුළත්ව අනුමත හා වර්තමාන ස්ථිර අධ්‍යයන කාර්ය මණ්ඩලය (31.12.2016)

බාංචය	2016	
	අනුමත තනතුරු	සත්‍ය තනතුරු
අධ්‍යයන ශ්‍රේණි (ඉගැන්වීම්)	260	209
අධ්‍යයන ශ්‍රේණි (පුස්තකාල)	6	5
එකතුව	266	214

8. පරිපාලන සහ අධ්‍යයන සහායක කාර්ය මණ්ඩලය විස්තර

8.1. පරිපාලන, වෙනත් විධායක සහ අධ්‍යයන සහායක කායී මණ්ඩල තොරතුරු.

පීඨය/ශාඛාව		පරිපාලන කාර්ය මණ්ඩලය	අධ්‍යයන සහායක කාර්ය මණ්ඩලය
සාමාන්‍ය පරිපාලන	ලේඛකාධිකාරී	1	--
	නියෝජ්‍ය ලේඛකාධිකාරී	2	--
	ජ්‍යෙෂ්ඨ සහකාර ලේඛකාධිකාරී	4	--
මූල්‍ය පරිපාලන	නියෝජ්‍ය මූල්‍යාධිකාරී	1	
	සහකාර මූල්‍යාධිකාරී	3	
භාණ්ඩ හා සැපයුම් අංශය	ජ්‍යෙෂ්ඨ සහකාර මූල්‍යාධිකාරී	1	
	සහකාර මූල්‍යාධිකාරී	1	
වෘත්තීය මාර්ගෝපදේශ අංශය	වෘත්තීය මාර්ගෝපදේශ උපදේශක	--	1
ආරක්ෂක සේවා අංශය	ප්‍රධාන ආරක්ෂක නිලධාරී	1	
කලා හා සංස්කෘතික පීඨය	ජ්‍යෙෂ්ඨ සහකාර ලේඛකාධිකාරී	1	
	උපදේශක	--	3
කළමනාකරණ හා වාණිජ පීඨය	සහකාර ලේඛකාධිකාරී	1	
	උපදේශක	--	3
ව්‍යවහාරික විද්‍යා පීඨය	සහකාර ලේඛකාධිකාරී	1	
	පරිගණක උපදේශක		1
	අධ්‍යාපන සහයක		1
	පද්ධති විශ්ලේෂක		1
ඉස්ලාමීය අධ්‍යයන හා අරාබි භාෂා පීඨය	සහකාර ලේඛකාධිකාරී	1	
ඉංජිනේරු පීඨය	ජ්‍යෙෂ්ඨ සහකාර ලේඛකාධිකාරී	1	
	වැඩපල ඉංජිනේරු	1	
තාක්ෂණ පීඨය	සහකාර ලේඛකාධිකාරී	1	
උපකුලපති කාර්යාලය	සහකාර ලේඛකාධිකාරී	1	
ලේඛකාධිකාරී කාර්යාලය	සහකාර ලේඛකාධිකාරී (නීති සහ ගොණු ගත කිරීම්)	1	
	සහකාර ලේඛකාධිකාරී	1	
විභාග අංශය	ජ්‍යෙෂ්ඨ සහකාර ලේඛකාධිකාරී	1	
පුස්තකාල සේවා	සහකාර ලේඛකාධිකාරී (පුස්තකාල සේවා)	1	--
කාර්ය මණ්ඩල හා ශිෂ්‍ය සුබසාධන සේවා	නියෝජ්‍ය ලේඛකාධිකාරී	1	
භෞතික අධ්‍යයන අංශය	භෞතික අධ්‍යයන උපදේශක		3
තොරතුරු හා සංඛ්‍යා ලේඛන අංශය	සහකාර සංඛ්‍යා ලේඛන නිලධාරී		1
ජාල මෙහෙයුම් අංශය	සහකාර ජාල කළමනාකරු	--	1
	උද්‍යාන භාරකරු	1	
නඩත්තු අංශය	වැඩ ඉංජිනේරු	1	
	බාහිර උපාධි හා වෘත්තීය අධ්‍යයන අංශය	සහකාර ලේඛකාධිකාරී	1
එකතුව		29	15

8.2 අනුමත සහ ත්‍යාජ පරිපාලන, අධ්‍යයන සහායක සහ අනධ්‍යයන, පරිපාලන නොවන කාර්ය මණ්ඩලය.

බාංඛය	2016	
	අනුමත තනතුරු	සත්‍ය තනතුරු
පරිපාලන තනතුරු	43	30
අනධ්‍යයන , පරිපාලන නොවන ශ්‍රේණි	320	280+86*
අධ්‍යයන සහායක ශ්‍රේණි	20	15
එකතුව	383	325

* 2015 අයවැය යෝජනා සහ 25/2014 සහ 25/2014 (1) යන ව්‍යුහලේඛ අනුව 2014 වර්ෂයේ සේවක සේවිකාවන් 86 දෙනෙකුට නව පත්වීම් ලබා දී ඇත. මෙම පත්වීම් 2017 සේවක සංඛ්‍යා වාර්තාව තුළින් කලමණාකරණ සේවක දෙපාර්තමේන්තු මගින් අනුමත කර ඇත.

9. උපාධිධාරීන් අතර සේවා නියුක්තිකත්වය - 2016

සේවා නියුක්තිකත්වය පිළිබඳ තොරතුරු උපාධි ප්‍රදානෝත්සවයට පෙර ලබා දුන් ප්‍රශ්ණ මාලාවක් මගින් එකතු කරගන්න ලදී. ඒ අනුව උපාධි ලබාගත් සිසුන්ගේ සේවා නියුක්තිකත්වය පිළිබඳ ලබාගත් තොරතුරු පහත පරිදි දක්වා ඇත.

.වගුව 9.1: උපාධිධාරීන් අතර සේවානියුක්තිකත්ව ප්‍රතිශත සාරාංශ වාර්තාව

පීඨය	අධ්‍යයන වැඩ සටහන	සේවා නියුක්ත	සේවා වියුක්ත	ඌණ සේවා නියුක්ත	අනෙකුත්
ව්‍යවහාර විද්‍යා පීඨය	විශේෂ	12	1	5	0
	සාමාන්‍ය	16	43	3	1
කලා හා සංස්කෘතික පීඨය	විශේෂ	4	45	2	0
	සාමාන්‍ය	4	46	0	0
ඉස්ලාමීය අධ්‍යයන හා අරාබි භාෂා පීඨය	විශේෂ	1	10	0	0
	සාමාන්‍ය	11	109	6	0
කලමනාකරණ හා වාණිජ පීඨය	විශේෂ	25	41	9	0
	සාමාන්‍ය	12	33	0	0
එකතුව		85	328	25	1

Chart of Employment Status

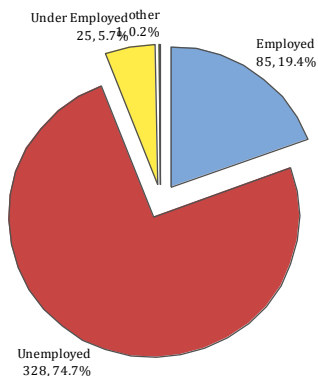
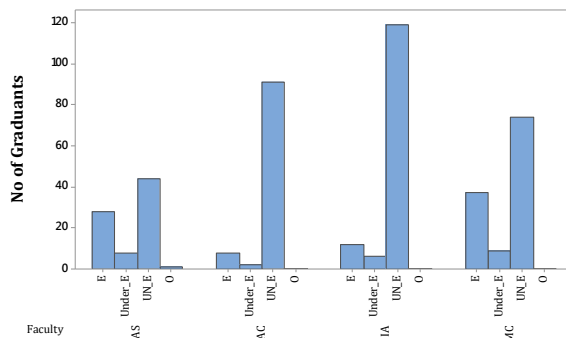

Chart of Employment Status by Faculty



රූප සටහන 9.1: (2015/2016) අධ්‍යයන වසර තුළදී උපාධිධාරීන් අතර සේවානියුක්තිකත්ව ප්‍රතිශත සාරාංශ වාර්තා සටහන

වගුව 9.2: උපාධිධාරීන් ගේ සේවා නියුක්තිකත්වය පිළිබඳ සාරාංශ වාර්තාව වෘත්තීය මත

අංශයේ නම	පීඨය				එකතුව
	ව්‍යවහාර විද්‍යා පීඨය	කලා හා සංස්කෘතික පීඨය	ඉස්ලාමීය අධ්‍යයන හා අරාබි භාෂා පීඨය	කළමනාකරණ හා වාණිජ පීඨය	
විශ්වවිද්‍යාල කායි මණ්ඩල	4	4	0	3	11
පුද්ගලික අංශය	26	4	9	30	69
රාජ්‍ය අංශය (ගුරු)	0	1	4	1	6
රාජ්‍ය අංශය (අනෙකුත්)	8	1	3	6	18
ස්වයං සේවා නියුක්ත	3	0	2	3	8
අර්ධ රාජ්‍ය	3	0	0	4	7
විදේශ සේවා නියුක්ත	2	0	0	1	3
රාජ්‍ය නොවන සංවිධාන	0	0	0	0	0

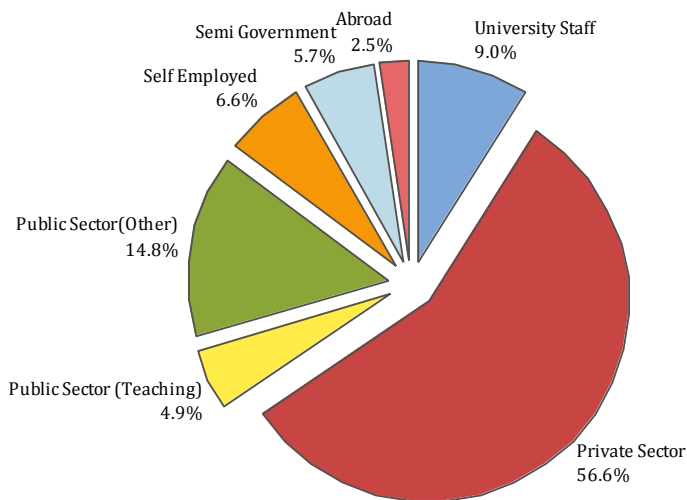

රූප සටහන 9.2: උපාධිධාරීන් ගේ සේවා නියුක්තිකත්වය පිළිබඳ සාරාංශ වාර්තාව වෘත්තීය මත

10. පර්යේෂණ, නවෝත්පාදන සහ ජරකාශණ පිළිබඳ විස්තර

ප්‍රකාශණ බාංචිය	උපකුලපති		කලා හා සංස්කෘතික පීඨය		කළමනාකරණ හා වාණිජ පීඨය		වාචන විද්‍යා පීඨය		ඉස්ලාමීය අධ්‍යයන හා අරබි භාෂා පීඨය		ඉංජිනේරු පීඨය		පුස්තකාලය		ශ්‍රී.ලං.වි.වි	
	දේ	වි	දේ	වි	දේ	වි	දේ	වි	දේ	වි	දේ	වි	දේ	වි	දේ	වි
සුවිගන සභරා තුළ ප්‍රකාශ කරන ලද පූර්ණ ලියවිලි සංඛ්‍යාව	-	-	-	10	-	29	-	3	-	12	-	3	-	1	-	-
සුවිගන නොවන නිර්දේශිත සභරා තුළ ප්‍රකාශ කරන ලද පූර්ණ ලියවිලි සංඛ්‍යාව	-	-	7	-	1	6	1	-	6	-	-	-	-	-	-	-
නිර්දේශිත සුවිගන විද්‍යුත් සභරා තුළ ප්‍රකාශණ	-	-	-	-	1	1	-	-	1	1	-	-	-	1	-	-
නිර්දේශිත සුවිගන නොවන විද්‍යුත් සභරා තුළ ප්‍රකාශණ	-	-	-	-	5	-	-	-	-	-	-	-	-	-	-	-
සම්මන්ත්‍රණ වාර්ථා වල පූර්ණ ලියවිලි ලෙස ප්‍රකාශිත සම්මන්ත්‍රණ පත්‍ර	1	-	44	1	19	2	40	-	31	1	16	2	-	-	-	-
ප්‍රකාශිත සරාංශ	4	-	9	6	7	-	5	-	5	1	2	-	-	-	-	-
ප්‍රකාශිත පොත් පරිච්ඡේද	-	-	4	-	-	-	-	-	-	-	-	-	-	-	-	-
ප්‍රකාශිත පොත් සංඛ්‍යාව	ප්‍රකාශකයා මගින්	-	-	5	-	2	-	1	-	2	-	-	-	1	1	1
	කර්තෘ මගින්	-	-	8	-	4	-	-	-	5	-	-	-	-	-	-

දේ-දේශීය ප්‍රකාශණ

වි-විදේශීය ප්‍රකාශණ

අධ්‍යයන කාර්ය මණ්ඩල සාමාජිකයන් විසින් සිදු කරන ලද ඉහත පර්යේෂණ, ජරනල, පොත් සහ ලිපි පිළිබඳ විස්තර පහත දක්වා ඇත.

අධ්‍යයන කාර්ය මණ්ඩලය විසින් සිදු කරන ලද ප්‍රකාශන

උප කුලපති

එන්. ඩබ්ලිවු. බී. ඒ. එල්. උදයංග, පී. ඒ. ඩී. එච්. එන්. හුනතිලක, එම්. සී. එම්. ඉක්බාල්, පී. එච්. ඩී. කුසුමාවතී, එම්. එම්. එම්. නජීම්, යු. එස්. අමරසිංහ, ඩබ්ලිවු. අබේවික්රම,(2016). Knowledge, Attitude and Practices (KAPs) based risk factors for dengue in the Gampola Medical Officer Health area, Kandy District, Sri Lanka. *Sri Lanka Association for the Advancement of Science*.

එම්. පී. ගුණවර්ධන සහ එම්. එම්. එම්. නජීම්, (2016). Sediment modeling in Nillambe Oya, Sri Lanka, Department of Zoology and Environmental Management, *University of Kelaniya, Kelaniya, Sri Lanka*.

එන්. ඩබ්ලිවු. බී. ඒ. එල්. උදයංග සහ එම්. එම්. එම්. නජීම්, (2016). Comparative evaluation of three environmental flow calculation methods at Ketawala anicut of Aththanagalu Oya, Sri Lanka, *Department of Zoology and Environmental Management, University of Kelaniya, Kelaniya, Sri Lanka*.

එන්. ඩබ්ලිවු. බී. ඒ. ලහිරු උදයංග, හසන්ත නයන ගුණතිලක, මොහොමඩ් සී. එම්. ඉක්බාල්, පී. එච්. ඩී. කුසුමාවතී, නජීම් සහ එම්. එම්. එම්. විමල් අබේවික්රම, (2016). Geo-informatics based

approach for evaluation of trends in Dengue outbreaks within Doluwa MOH area in Central province of Sri Lanka, *5th Young Scientists Forum, At Institute of Engineers Sri Lanka*

කලා හා සංස්කෘතික පීඨය

නවාස් ඒ. එම්. එම් , (2016) Challengers Faced by Students in English Medium Undergraduate Classes. An Experience of a Young University in Sri Lanka. *Journal of Arts, Science and Commerce. Vol VII 4(1). 158-166.*

ඒ. ඒ. එම් නුරිල්, යූ. එල් මිල්හන, (2016). Contribution of Direct Taxation on Municipality`s Expenditure: Special Reference to Kalmunai Municipal Council in Sri Lanka, *Asian Journal of Research in Business Economics and Management.*

එම්. අයි. එම් කලිල්,(2016). Emerging challenges of urbanization: a case study of Kalmunai municipal area in Ampara district, *World Scientific News 59, 35-51.*

එම්. අයි. එම් කලිල්,(2016). Land degradation analysis on Coastal Area of Ampara District, *International Letters of Natural Sciences 53.*

එස්. මනන්රාජ් සහ එම්. අයි. එම් කලිල් 1,(2016). The Influence of Rainfall Variability on Paddy Production: A Case Study in Batticalloa District, *World Scientific News 52, 265-275.*

එම්. අයි. එම් කලිල්,(2016). Seasonal changes of ground water table and its usages; a study based on Kuchchaveli area in Tricomalee district, *World Scientific News 57, 149-159.*

එස්. එම් අලිල් සහ එම්. ඒ. එම් ෆොවසාර්, (2016). Pakistan`s Nuclear Policy & Development: A Sri Lankan Perspective, *Research Journal of Management, IT & Social Science (IRJMIS).*

එස්. එම් අලිල්, (2016). Proportional Representation and its Impacts on Multi Ethnic Society of Sri Lanka, *International Research Journal of Management , IT & Social Science (IRJMIS).*

එස්. එම් අලිල්, (2016). Sri Lanka`s General Election 2015, *International Letters of Social and Humanistic Science.*

එස්. එම් අයෝධි,(2016). Water Conflict and Its Consequence among the Communities: With Special Reference to Addalaicheanai Divisional Secretariat Area in Ampara District, Sri Lanka in the *International Journal of Multidisciplinary Research Review 2016-Bangalore.*

සුබාරාජ්. එන්,(2016). “Thoughts of Soul in Bhagavat Gita” (පකවත් කීතෙයින් ඉන්මා පற்றිය නිදන්තකයන්) for *Magazine of Aayathanam* , *National Institute of Education Maharagama.*

සුබාරාජ්. එන්,(2016). “Intergration Human Thoughts in Bharatiars` (පාරතියාරින් කවිතෙයින් මනිත ඉරුමෙප්පාටුසිනිදන්තකයන්) for *Journal of Piravaakam` Department of Languages, South Eastern University of Sri Lanka.*

සුඛාරාජ්. එන්,(2016). “Hindu Temple Structure Reflects the Philosophies” (இந்து ஆலய அமைப்பு உணர்ந்தும் தத்துவங்கள்) for magazine of ‘Saasvatham ‘; Hindu Mamandrem , South Eastern university of Sri Lanka.

ඒ. නොයෙලින් ශිරෝමි, (2016). Postcolonial Reading of William Shakespeare`s the Tempest,

ඒ. එල්. එම්. අශ්රුල් இ பித்தன் கே. எம். எம். (2016) ஷாகதைகளும் முஸ்லிம் பெண் மறுமலர்ச்சியும், உலக இஸ்லாமிய தமிழ் இலக்கிய மாநாடு.

ඒ. එල්. එම්. අශ්රුල් , සාදියා ෆොසර්, பிரவாகம் தொகுதி- 01, மொழித்துறை, தென்கிழக்கு பல்கலைக்கழகம்.

එම්. ඒ. එම්. රමීස්, எம். எஸ். எம். அனஸ். :முஸ்லிம் கலை இலக்கியக் கருத்தாடல். உலக இஸ்லாமிய தமிழ் இலக்கிய மாநாடு (2016).

එම්. ඒ. එම්. සමීම්, (2016). Citizenship Education, Quality Assurance and National Integration, *IntSym-2016, South Eastern University of Sri Lanka.*

නවාස්. ඒ. එම්. එම්. (2016). English Medium Undergraduate classes: Are they useful for students` Language Development. Paper published at the 5th International Conference on South Eastern University Arts Research Session 2016. 17 January 2017.

නවාස්. ඒ. එම්. එම්. සහ සමා එල්. ආර්. එල් (2016). A study on inflectional morpheme errors made by arts undergraduates at the South Eastern University of Sri Lanka. Paper published at the 6th International Symposium held on 21-22 December 2016.

නවාස්. ඒ. එම්. එම්. (2016). Enhancing the Writing Skills of Weak Undergraduates: A collection of Research papers from the Sri Lankan context. *Colombo: British Council.*

එම්. අයි. එල් කරීමා(2016). Motivation for learning English among the Students of South Eastern University of Sri Lanka, *English Language Unit , South Eastern University of Sri Lanka .*

එම්. අයි. එල් කරීමා (2016). Common Drawbacks Encountered in learning English Language in the Eastern Province , *IntSym- 2016 South Eastern University of Sri Lanka.*

අයි. එල්. එම් මනීර්(2016). Watson`s Psychological Behaviorism in Solving Body Mind Problems towards Metaphysics of Materialism at 5th International Conference, *South Eastern , Organized by the Faculty of Arts & Culture, South Eastern University of Sri Lanka.*

අයි. එල්. එම් මනීර් (2016). Sigmund Freud`s Concept of Dreams: An Analytical Approach at 5th International Conference, *South Eastern, Organized by the Faculty of Arts & Culture, South Eastern University of Sri Lanka.*

ආචාර්ය ගනේෂ රාජ් (2016). Leyadecal Kadavarkonen Saththera Vanpavil Valippadam Manitha Akah Nilligal Published In The Proceeding of Abstract , *Jaffna University First Saiva Conference 2016 (ISC-2016), Organized By The Department of Hindu Civilization, Faculty of Arts And Culture , Jaffna University of Sri Lanka.*

ආචාර්ය ගනේෂ රාජ් (2016). Ethical impact of nanotechnology, *published in the proceeding of abstract, South Eastern University arts research session (SEUARS-2016), Organized by the Faculty of arts and culture , South Eastern University of Sri Lanka .*

එම්. ටී. ඩබ්ලිව්. ඩයාල් ඒ. එල්. එම් සහ සුල්ඛියාන් එම්. ඩී. එම් . (2016). ” A Research on Road Accidents through in-depth Accidents analysis in the Ampara police Division” *at the South Eastern University Arts Research Session (SEUARS-2016), Organized by the Faculty of Arts and Culture, South Eastern University of Sri Lanka.*

ඩයාල් ඒ. එල්. එම් , (2016). ඉලුක්කම මற்றුම සමය විලුමියාන්ගේ පற்றිය මෙය්මියල් ආයුච්චු , *3rd International Symposium of the Faculty of Islamic Studies & Arabic Language , South Eastern University of Sri Lanka .*

ආචාර්ය ඒ. ඒ. එම් නුබිල්, (2016). Compensation of Government Teachers And Their Consumption Pattern : A Study With Special Reference To Knowledge Economy in Sainthamaruthu Divisional Secretariat Area, *6th International Symposium – 2016, South Eastern University of Sri Lanka.*

ආචාර්ය ඒ. ඒ. එම් නුබිල් ,(2016). Women Employment Through Weaving Industry : A Case Study In Maruthamunai , *6th International Symposium – 2016, South Eastern University of Sri Lanka.*

ඒ. ඒ. එම් නුබිල් (2016). Impact of Exchanging Rate System on Imports And Exports: Special Reference With Sri Lanka After 1977, *6th International Symposium – 2016, South Eastern University of Sri Lanka.*

ඒ. ඒ. එම් නුබිල් ,(2016). Determinants of Assessment Tax Revenue of Municipalities In Sri Lanka: Case Study Of Kalmunai Municipal Council, *5th International Conference, South Eastern University of Sri Lanka.*

ඒ. ඒ. එම් නුබිල් ,(2016). Peace and Tourism: An Analysis of Bidirectional Relationship, *5th International Conference, South Eastern University of Sri Lanka.*

ඒ. ඒ. එම් නුබිල් ,(2016). Dark Tourism And Its Potential Impacts on Tourism Industry In Sri Lankan Context, *South Eastern University Of Sri Lanka 5th International Conference.*

සෙල්වකුමාරි සිවලිංගම් ,(2016). இறைவழிபாட்டில் மலர்கள்: திருநாவுக்கரசரது தேவாரத்தை மையப்படுத்திய ஆய்வு Department of Hindu Civilization Faculty of Arts University of Jaffna.

සෙල්වකුමාරි සිවලිංගම්, (2016). திருநாவுக்கரசர் தேவாரத்தில் இந்து அரசியல் பற்றிய எண்ணக்கருக்கள்- ஓர் ஆய்வு ,Department of Hindu Civilization Faculty of Arts University of Jaffna.

සෙල්වකුමාරි සිවලිංගම්, (2016). கவிகாழு ஸெரீப் கவிதைகளில் காணப்படும் சமூக மேம்பாடு ஓர் ஆய்வு ,*3rd International Symposium of the Faculty of Islamic Studies & Arabic Language , South Eastern University of Sri Lanka.*

ඒ. එල්. එම් අශ්රූෆ් , එම්. ඒ. එම් රමීස්, (2016). Completion Efforts of Sri Lankan Tamil Literary Works, *Department of Languages South Eastern University of Sri Lanka*

பீ. பி. பி. அர்ச்சுனா , (2016). Problems In Teaching Tamil As A Second Language To The Sinhala Speaking Students: A Research Paper Based On SEUSL Sinhala Speaking Students, *South Eastern University of Sri Lanka 5TH International Conference*.

பீ. பி. பி. அர்ச்சுனா , ஷாதி பாட்டு , (2016). Baradhi and Kuil Paattu, *தென்கிழக்கு பல்கலைக்கழக மொழித்துறையின் சங்கிதை*.

பி. பி. பி. ரீஷா , (2016). ஈழத்து முஸ்லிம் பெண் கவிதைகள் : தொகுநிலை நோக்கு மொழித்துறை, *தென்கிழக்கு பல்கலைக்கழகம்*.

ஐயாரசி. பி. (2016). “Integration of Human Thoughts of Advaita Concept in Hindu Philosophy : A Comparative Study between other Hindu Philosophy” (இந்துசமய தத்துவங்களில் மனிதநேய ஒருமைப்பாட்டை வெளிப்படுத்தும் சங்கரரின் அத்வைக் கோட்பாடு: ஏனைய இந்த தத்துவங்களுடனான ஓர் ஒப்பீட்டாய்வு) *5th International conferences , SEUARS – 2016 , Faculty of Arts and Culture , South Eastern University of Sri Lanka*.

ஐயாரசி. பி. , ஸி. கி. கனேசராசு , (2016). “Human Inquiry Levels in Seththira Venpa of Iyadhil Kaadevar Kon ” ஐயாரசி காவலர்கோனின் ஷேத்திர வெண்பாவில் வெளிப்படும் மனித அகவியல்பு நிலைகள்) *First International Saiva Conference – 2016, (ISC 2016), Faculty of Arts and, University of Jaffna, Sri Lanka*.

ஐயாரசி. பி. (2016). “ Muslims’ Cultural Elements of East of Sri Lanka in Oddamaavadi Arapath` s Mooththmma Short Story” (ஓட்டமாவடி அறபாத்தின் ‘மூத்தம்மா’ சிறுகதையில் வெளிப்படும் கிழக்கிலங்கை முஸ்லிம்களின் பண்பாட்டுக்கூறுகள்), *International Symposium, Faculty of Islamic Studies and Arabic Languages , South Eastern University of Sri Lanka*.

ஐயாரசி. பி. (2016). “Economics Thoughts in Thirukkural” (திருக்குறளில் வெளிப்படும் பொருளியற் சிந்தனைகள்), *6th International Symposium 2016, South Eastern University of Sri Lanka*.

ஐயாரசி. பி. , ஸி. கி. கனேசராசு . பி. (2016). “இந்து மூலங்கள் வலியுறுத்தாத சதிவழக்கும் (உடன்கட்டை ஏறுதல்) அது பற்றிய மக்களின் புரிதலும் : விமர்சன நோக்கம்” *6th International Symposium 2016, South Eastern University of Sri Lanka*.

ஐயாரசி. பி. (2016). “Tamil Cultural Circle in Thirukaasi Puraanam of Sri lanka” (ஈழத்து திருக்கரணப்புராணத்தில் வெளிப்படும் தமிழர் பண்பாட்டுச் செல்நெறிகள்) *International Conference -2016 Kaaraikkudi Alakappa University , India*.

பீ. பி. பி. அர்ச்சுனா , பி. அ. பி. பி. கி. (2016). The Impacts of Income Level on the Piped borne water uses: a study based on Panadura Region, *6th International Symposium 2016, South Eastern University of Sri Lanka*.

பி. அ. பி. பி. கி. , பி. பி. பி. பி. கி. , பி. கி. கி. (2016). River Erosion and Degradation of maha oya river basin: a study based on selected area, *6th International Symposium 2016, South Eastern University of Sri Lanka*.

பி. பி. பி. அர்ச்சுனா , பி. அ. பி. பி. கி. (2016). Challenges of seasonal rainfall variability in usage of water resource a special study based on lankapura DS division in polonaruwa district, *6th International Symposium 2016, South Eastern University of Sri Lanka*.

ඒ. ඩී. එම් ජෙස්සරාජ, ඒ. එල්. එම් ටිස්සා සහ එම්. එච්. එම් විජේසේන,(2016). Impact of Propagation Media and Different Light Levels on Vegetative Propagation of Begonias, *6th International Symposium 2016, South Eastern University of Sri Lanka.*

සී. එම්. එම් මන්සුර්. (2016). “An Approach for Automatic design of Application Specific Instruction Set Processors (ASIP), *5th International Conference IntSym- 2016 South Eastern University of Sri Lanka.*

සී.එම්.එම් මන්සුර්. (2016). “Obstacles towards the Use of ICT Tools in Teaching of Information & Communication Technology in Sri Lanka Universities: Special Reference to South Eastern University of Sri Lanka, *5th International Conference IntSym- 2016 South Eastern University of Sri Lanka.*

ඒ. රමේශ්,(2016). “Ideology and Utopia: A Study in relation to Malay Muslims in Singapore”, *Journal of Kalam, Faculty of Arts and Culture, South Eastern University of Sri Lanka, 9(3), pp. 01-05, 2015*

ඒ. රමේශ්, (2016) “Orientalism and Post-Colonial Context: A study in relation to Malay Muslims in Singapore”, *Journal of Kalam, Faculty of Arts and Culture, South Eastern University of Sri Lanka, 9(2), pp. 43-48, 2015.*

ඒ. රමේශ්,(2016) “Factors Influencing the People on Health Seeking Behaviors in Ninthavur Divisional Secretariat”, *Journal of Kalam , Faculty of Arts and Culture, South Eastern University of Sri Lanka, 9(3), pp. 46-54, 2015*

එම්. එල්. ආචාර්ය ආර්ථිකරත්න,(2016). A Study on Impact of Municipal Solid waste on groundwater in and around the dumping Yard of Visakhapathanam, AP India, *6th International Symposium -2016, SEUSL*

එම්. එල්. ආචාර්ය ආර්ථිකරත්න,(2016). Impact Assesment of Development in Deraniyagala DS Division, *6th International Symposium -2016, SEUSL*

එම්. එල්. ආචාර්ය ආර්ථිකරත්න, (2016). The Livestock Management Problems in Kantala DS Division of Trincomalee District , *5th International Symposium-SEUARS-2016.*

එම්. එල්. ආචාර්ය ආර්ථිකරත්න, (2016). කිණ්ණියාප් පිරිමුණු මුස්ලිම් පෙණ් පුස්තකාලවලින් පුස්තකාලීන' පද්ධතියක් පිහිටුවීමේදී ඇති අභියෝග; *3rd International Symposium-2016, Faculty of Islamic Studies and Arabic Language, SEUSL.*

ඒ. ඩබ්ලිව්. එන් නලින සහ එන්. එල් මහේශ්,(2016). The Problems Created by Dual Role of Working Women :A Sociological Study Based on the Kinniya Secretariat Area, *6th International Symposium -2016, SEUSL .*

ඒ. ඩබ්ලිව්. එන් නලින සහ එස්. ඩී. එම්. ආර්. දිව්‍යා ,(2016). Contribution of SCHOLL Education on Student`s Personality Development : Comparative Study Focused on schools in Sainthamaruthu and Negombo , *6th International Symposium -2016, SEUSL .*

ඒ. ඩබ්ලිව්. එන් නලින ,(2016). Food & Food Practices among East Coast Muslims, *International Conference on the Kitchen Culinary Ethnology in Sri Lanka.*

එස්. අනුසියා, (2016). Impact of Sufism Movement in Contemporary India, Department of Social Sciences, 3rd International Symposium-2016, Faculty of Islamic Studies and Arabic Language, SEUSL.

එම්. ඒ. එම් සමීම්, (2016). GUUM- UMSIDA International Seminar on Generating Knowledge through Research 2016, University Utara Malaysia, Malaysia on 25-26 October 2016.

එම්. ඒ. එම් සමීම්, (2016). English Teachers` Perceptions, Concerns, and Level of Use toward the Implementation of 5E Model in Sri Lanka, PhD Students School Languages, Civilization & Philosophy University Utara Malaysia.

ඒ. ඒ. එම් නුබිල් ,(2016). An Analysis Of Impact Of Overall Balance Of Budget , Foreign And Domesric Debts On Economic Growth :A Study Of Post Liberalized Economy In Sri Lanka Context, The 5th Kuala Lumpur International Communication , Education, Language And Social Science Conference.

ඒ. ඒ. එම් නුබිල් ,(2016). An Analysis Of The Relationship Between Tourist Arrivals And Exchange Rates : An Empirical Study On Sri Lankan Context, The 5th Kuala Lumpur International Communication , Education, Language And Social Science Conference.

ඒ. රමීස්,(2016) “Challenges of Ethnic Cohesion among Undergraduates: A case Study of South Eastern University of Sri Lanka”, International Conference on Socio-Political and Cultural Dimension of Reconciliation in Sri Lanka,

ඒ. රමීස්,(2016) “Orientalism and Terrorism: Pre and Post Era of the 9/11 Attack on the US”,Research Symposium on Thought and Epistemology, International Institute of Islamic Thought, Maldives.

ඒ. රමීස්,(2016). “The Rise of Muslim Female Education: A case study of South Eastern University of Sri Lanka”, Fourth International Conference on Emerging Trends in Multidisciplinary Research and Practice, South Eastern University of Sri Lanka, Oluvil, pp. 65.

ඒ. රමීස්,(2016). “The Impact of Social Media on Younger Generation: The Use of Facebook among the Undergraduates of South Eastern University of Sri Lanka”, Fifth International Symposium, South Eastern University of Sri Lanka, Oluvil, pp. 311-313.

එස්. එම් අයෝබ්, (2016). ”Physical Health Problems and System of Medicine among Elderly People with Special Reference to Addalalaichenai Divisional Secretariat in Ampara District, Sri Lanka, Postgraduate Students Club(PGSC),School of Humanities, University Sains Malaysia.

ප්‍රකාශිත පොත් පරිච්ඡේද

ෆසීල් එම්. එම්. (2016). South Eastern University in the growth of the higher education of Sri Lankan Muslims: Re-reading of Dr. M. H. HM. Ashraff. In MAM. Rameez and MM. Fazil (Eds), Dr. M. H. M. Ashraff Ninaivup pakkirvu. Viluthukal Pathippakkam. Oluvil. ISBN: 978-955-42038-2-2.

හසීල් එම්. එම්. (2016). Uprising of Muslim political movement. In (Eds), Gateway to east: 25th Years Political Records of Deputy Minister M. L. A. M. Hisbullah. Political Science Society, South Eastern University of Sri Lanka.

එම්. ඒ. එම් හුසර්, රමීස් අබ්දුල්ලා, සහ එම්. එම් හසීල් (2016). Political Uprising of Eastern Muslims And MHM. Ashraff ,Memorial Thoughts ,Oluvil : Viluthkal Pathippaham.

රියාල් ඒ. එල්. එම්. (2016). The Concept of Feminism,

එස්. එම් අහමඩ් ලෙබ්බේ, (2016). Economic Glossary.

එස්. එම් අහමඩ් ලෙබ්බේ, (2016). Theories Production and Cost and Market Structure.

ප්‍රවීණතාවය පදනම්ව ප්‍රකාශිත පොත්/ පෙළ පොත් (කතෘ විසින්)

හසීල් එම්. එම්. (2016). Norway and Japan in peace negotiations in Sri Lanka ethnic conflict: A New Phase of Mediatory Roles. Deutschland, Germany: Lap Lambert Academic Publishing. ISBN: 10:3659923214 ISBN 13:9783659923210

රියාල් ඒ. එල්. එම්. (2016). Manitha Urimaihal Thoatramum Valarchium, ISBN 978-955-43621-1-6

රියාල් ඒ. එල්. එම්. (2016). Mathippeeduhal, ISBN 978-955-43621-2-3.

රියාල් ඒ. එල්. එම්. (2016). Ulaviyal Moolak Koatpaaduhal, ISBN 978-955-43621-0-9

ගනේෂ රාජ (2016). "Problems of philosophy" South Eastern University of Sri Lanka (center for External degrees and Professional Learning), Oluvil. (Text Book for External Degree Studies Students). ISBN: 978-955-627-088-4

එම්. ටීස්වන් (2016). "Samooahavialukkum Maanaviyalukkumana Arimuham " (Introduction to Sociology and Anthropology), South Eastern University of Sri Lanka (Center for External Degrees and Professional Learning), Oluvil. (Text Book for B. A External Degree Students) ISBN: 978-955-627-083-9.

ඒ. රමීස්, (2016). Introduction to Sociology and Social Anthropology (ආශ්‍රිතවිෂය මණ්ණුම ආශ්‍රිත මානව විද්‍යාලාභකාරණ අභිමුඛය). Colombo: Semamadu Publication. 2016.

ඒ. රමීස්, (2016). Sri Lankan Society and Muslims (මුලකම ආශ්‍රිත මුස්ලිම් සමාජය). CEDPL: SEUSL. 2017

කළමනාකරණ හා වාණිජ විද්‍යාව

එම්. අයි. එම් හිලාල්, (2016). SMEs' performance by adopting strategic orientation and mediating role of marketing capabilities: a study among small businesses in the Ampara District of Sri Lanka,

එච්. එම් නජීම්,(2016). Impact of IFRS Adoption in Sri Lanka: An Evaluation of Financial Reporters' Perception, *Int. J. Managerial and Financial Accounting, Vol. 8 No. 2, pp. 151-171.*

එච්. එම් නජීම් හා ජවුතර්. ඒ (2016). International Financial Reporting Standards: A Review of Status of Adoption and Approaches for Evaluation, *International Letters of Social and Humanistic Sciences, Vol. 69, pp. 69-78.*

එච්. එම් නජීම් හා ජවුතර්. ඒ (2016). IFRS Adoption and Financial Reporting Quality: A Review of Evidences in Different Jurisdictions, *International Letters of Social and Humanistic Sciences, Vol. 69, pp. 93-106.*

එච්. එම් නජීම් හා ජවුතර්. ඒ (2016). Cash Conversion Cycle, its Properties and Profitability: Evidence from Listed Hotel Companies in Sri Lanka, *Research Journal of Finance and Accounting, Vol. 7 No. 1, pp. 23-32.*

ඉෂාර් අලි මයා සහ කේ. එම් මුබාරක්, (2016). Exterior Atmospheric and There Impact on Consumer Purchasing Behavior at Self- serving Convenience Stores, *International Journal of Science and Research (IJSR)5(11):6-391. November 2016.*

ඒ. ජහර් සහ ඒ. එච් මුලාලරා,(2016). Dividend Policy and Share Price Volatility : Evidence from Colombo Stock Market 2016 , *International Journal of Managerial and Financial Accounting , Vol. 8, No. 2,pp. 97-108.*

එම්. සී. ඒ නසාර්, ඒ. එල් එම් ජලිල්, (2016). Board Size, board composition and firm performance of Sri Lankan listed companies, *Department of Accountancy and Finance, South Eastern University of Sri Lanka.*

රවුල් එල්. එච්. ඒ. (2016). Achieving Competitive Advantage through Knowledge Sharing: Deducing the Determinants of Knowledge Sharing Towards a New Concentric Model: A Review, *Int. J. Knowledge Management Studies, 7(1/2), 1-17.*

රවුල් එල්. එච්. ඒ. (2016). Two Sides of the Same Coin: Harmful or Helpful? A Critical Review of the Consequences of Organizational Citizenship Behavior, *International Journal of Business and Management Review, 4(2), 60-77.*

රවුල් එල්. එච්. ඒ. (2016). A Predictor Become Dysfunctional: An Investigation of The Effects Overload on the Relationship Between Personality and OCB, *International Journal of Business and Management Review, 4(2), 120-132.*

රවුල් එල්. එච්. ඒ. (2016). Challenges in completion of thesis of postgraduate degree program: towards minimizing the non-completion rate, *International Journal of Business and Management Review, 4(2), 60-77.*

අබ්දුල් රවුල් ඒ. එල්. (2016). Influence of Exchange Rate on Foreign Direct Investment in Sri Lanka, *Journal of Economics and Sustainable development, ISSS2222-1700, 7 (5), 14-19.*

අබ්දුල් රවුල් ඒ. එල්. (2016). Towards Increasing the Financial Performance: An Application of CAMEL Model in Banking Sector in the Context of Sri Lanka, *Research Journal of Finance and Accounting, ISSN 2222-1697, 7 (5), 66-71.*

අබ්දුල් රවුෆ් ඒ. එල්. (2016). An Assessment of Credit Management Practices on Loan Performance of Commercial Banks in Sri Lanka: Perception of Managers, *International Journal of Engineering Research and Management*, ISSN:2349-2058, 3 (3), 212-215.

අබ්දුල් රවුෆ් ඒ. එල්. (2016). Credit Risk of Non-Performance Loan as an Antecedent of Performance of Sri Lankan Commercial Banks, *International Journal of Engineering Research and Management*, ISSN:2349-2058, 3 (3), 208-211.

අබ්දුල් රවුෆ් ඒ. එල්. (2016). Improving Service Quality as the Strategy to Keep the Customer Satisfied: A Study in the Context of Banks in Sri Lanka, *Journal of Accounting and Finance Management*, ISSN 2504-8856, 2 (1), 65-74.

අබ්දුල් රවුෆ් ඒ. එල්. (2016). Foreign Direct Investment as a Determinant of Performance of Share Market in Sri Lanka, *IARD International Journal of Economics and Business Management*, ISSN 2489-0065, 2 (2), 1-12.

අබ්දුල් රවුෆ් ඒ. එල්. (2016). Financial Management Practices in Small and Medium Sized Enterprises: Empirical Evidence from the District of Ampara in Sri Lanka, *International Journal of Economics, Business and Management Studies*, e-ISSN: 2226-4809/p-ISSN: 2304-6945, DOI: 10. 20448/802. 3. 3. 117. 126, 3 (3), 117-126.

අබ්දුල් රවුෆ් ඒ. එල්. (2016). Impact of Loan Performance on Net Profit of Banks: Evidence from Banking Sector in Sri Lanka, *Asia Pacific Journal of Research*, ISSN: 2320-5504, 1 (XL), 62-69.

අබ්දුල් රවුෆ් ඒ. එල්. (2016). Influence of Risk on Sukuk Return: How Different Rating Adjust the Level of Impact?, *International Journal of World Research*, ISSN: 2347-937X, 1 (XXIX), 1-10.

අබ්දුල් රවුෆ් ඒ. එල්. (2016). Reaction of Return to the Risk Changes: Evidence from GCC Sukuk Market, Science Innovation © *International Peer Reviewed Journal*, ISSN:2349-8641, 1 (XXIV), 1-8. \

අබ්දුල් රවුෆ් ඒ. එල්. (2016). Relationship between Risk and Return in Sukuk Market: Evidence from Bahrain, UAE and Malaysia, *Asian Journal of Innovative Research in Science, Engineering and Technology (AJIRSET)*, ISSN: 2455-8826, 1 (5), 09-15.

අබ්දුල් රවුෆ් ඒ. එල් සහ ඉසාක් කේ. එල්. එම් (2016). Effect of Risk Management Practices on the Performance of Islamic Banks and Islamic Window in Sri Lanka, *International Journal of Advances in Management, Economics and Entrepreneurship*, ISSN: 2349-4468, 3 (6), 01-07.

අබ්දුල් රවුෆ් ඒ. එල්. (2016). Relationship between Risk and Return: Evidence from Dow Jones Sukuk Price Index, *Eastern Journal of Economics and Finance*, 2(1), 9-15.

අබ්දුල් රවුෆ් ඒ. එල්. (2016). Risk and Return: Comparative Study of Active Sukuk Markets of Nasdaq HSBC Amanah Sukuk and Nasdaq Dubai Listed Sukuk, *Global Journal of Social Sciences Studies*, DOI: 10. 20448/807, 2 (2), 104-111.

අබ්දුල් රවුෆ් ඒ. එල් (2016). Antecedents of Fluctuations in Stock Prices: Evidence from Hotel Sector in Sri Lanka, *International Journal of Multidisciplinary Research Review (IJMDRR)*, 1(17),192-195.

අබ්දුල් රවුෆ් ඒ. එල් සහ මොහොමඩ් ඉසාන් කේ. එල් (2016) Impact of Risk Management Practices on Performance of Islamic window in conventional banks in Sri Lanka, 3rd *International Symposium, Faculty of Islamic Studies & Arabic Language, South Eastern University of Sri Lanka*.

ඉස්මයිල් එම්. බී. එම් ,(2016). Factors Scors for Business Excellence. *SRM Bizard Research Review. Vol. 2. Iss. 1. pp. 245-247*.

රවුෆ් එල්. එච්. ඒ. සහ රුක්මාන් බී. එල් . (2016). What Sow the Seeds of Hardship of the Poorest of the Poor? Towards Increasing The Performance of Informal Sector in War Affected Regions of Sri Lanka, *Journal of Management, South Eastern University of Sri Lanka. 12(1), 1-20*.

රවුෆ් එල්. එච්. ඒ. සහ රුක්මාන් බී. එල් . (2016). Context Specific Determinants of Performance of Informal Sector: A Study of Factor Structure, *Journal of Management, South Eastern University of Sri Lanka. 12(2), 1-30*.

ඉස්මයිල් එම්. බී. එම් ,(2016). Relationship between Extended Service Marketing Mix and Customer Satisfaction. *Research Explorer. Vol. 2. Iss. IV. pp. 17-22*.

සුලයිමා ලෙබ්බේ, අබ්දුල් හලීම්. ඒ සහ සම්සුඩින් එස්. එන්, (2016). Real Time Bus Tracking and Scheduling System Using Wireless Sensor and Mobile Technology. *Journal of Information system and Information Technology, 18-23*.

මදුමනී. අයි සහ සම්සුඩින් එස්. එන්. (2016) . Undergraduates Adoption of Online Banking in Sri Lanka. *Journal of Information System and Information Technology, 10-17*.

ඉස්මයිල් එම්. බී. එම්,(2016). Employee Performance in Hospital Industries in Ampara District in Sri Lanka. *International Journal of Commerce, Management and Computer Application. Vol. 2. Iss. 1. pp-12-15*.

ඉස්මයිල් එම්. බී. එම් ,(2016). Employee Rewards in Hoospitals in Akkaraipattu Muncipa Area, *International Journal of Commerce, Management and Computer Application. Vol. 2. Iss. 1. pp-21-24*.

එම්. අයි. එම් හීලාල්, කේ. එම් මුබාරක්, (2016). Exploring Customer Based Brand Equity: A Study Among Tourist Hotels in the East Coast of Sri Lanka, *Journal of Marketing. July, 2016, South Eastern University of Sri Lanka*.

එම්. ඒ. සී. එන් ඡානා, (2016). Board of Directors` Characteristics impact on Capital structure Decisions: Evidence from Top 50 Turn over Non- Financial Companies Listed on the Colombo Stock Exchange, ISSN(online) : 2319-7064, *Index Copernicus Value (2013): 6. 14/ Impact Factor (2015):6. 391*.

සෙසියාතු මොහම්මාතු මුර්සිනා, ඒ. පී රුවන් වික්‍රමාරච්චි, (2016). An LMS Usage Assessment among Students in Blended Learning Environment, *Journal of Information Systems and Information Technology (JISIT)*, Vol. 1 No.2, South Eastern University of Sri Lanka.

එම්. අයි. එම් හිලාල්, (2016). Creating Brand Equity: A Study on Rice Based Value Added Products, *International Conference on Agricultural Sciences (Aginsight - 2016)*, At Sabragamuwa University of Sri Lanka.

එම්. අයි. එම් හිලාල්, කේ. එම් මුබාරක්, එස්. ගුණපාලන්, (2016). Impact of Perceived Service Quality on the Key Sources of Brand Equity: A Study among Tourist Hotels in the East Coast of Sri Lanka, *7th International Conference on Business and Information – 2016 (Nov.)*.

ඉෂාර් අලි මයා, කේ. එම් මුබාරක්, (2016). Exterior Atmospherics and There Impact on Consumer Purchasing Behavior at Self-Serving Convenience Stores, *International Journal of Science and Research (IJSR) 5(11):6-391 · November 2016*.

එම්. අයි. එම් හිලාල්, කේ. එම් මුබාරක්, (2016). Exploring Customer Based Brand Equity: A Study Among Tourist Hotels in the East Coast of Sri Lanka, *Journal of Marketing. South Eastern University of Sri Lanka. July, 2016*.

මොහමඩ් ෂිරාජ් එම්, (2016). “The Impact of Using Computerized Accounting Systems (CAS) in Financial Reporting among SME s” *South Eastern University of Sri Lanka, 5th Annual International Research Conference , Faculty of Management and Conference, South Eastern University of Sri Lanka, pp.50, ISBN: 978-955627-063-1*.

එම්. ඒ. ජී සරිනා උම්මා, (2016). The factors Affecting work life Balance of Married Working women: with Reference to Bank of Ceylon Head office, *6th International Symposium 2016, South Eastern University of Sri Lanka*.

ඒ. ජහර් සහ අබ්දුල් රවුල් එල්. එම්, (2016). The Relationship between financial Development , Human Capital Development and Economic Growth in Sri Lanka, *5th Annual International Research Conference , Faculty of Management and Conference, South Eastern University of Sri Lanka*.

රියාන් එම්. අයි. එම්. සහ ඒ. ජහර්, (2016). Exports, Imports and Economic Growth in Sri Lanka: Evidence from Causality and Co- Integration Analysis, *5th Annual International Research Conference, Faculty of Management and Conference, South Eastern University of Sri Lanka*.

අරුසියා එම්. ඒ. සී. එල් සහ හුසේන් අලි එම්. ඒ. එම්., (2016). Impact of Occupational Stress on Employee Performance (with Special References to Teaching Staff in state Universities in Eastern University of Sri Lanka), *5th Annual International Research Conference, Faculty of Management and Conference, South Eastern University of Sri Lanka*.

මල්කාන්ති එස්. පී. එස් සහ හුසේන් අලි එම්. ඒ. එම්. (2016). Impact of Job Design on Employees` Performance in People`s Banks of Ampara District, *6th International Symposium, South Eastern University of Sri Lanka*.

සික්කි සරිනා එම්. ජී. එච්. (2016). Impact of Long Term Finance Policy on firm value of listed Companies in Colombo stock Exchange IN Sri Lanka, *6th International Symposium, South Eastern University of Sri Lanka.*

එස්. එස් හිමිලියා සහ එස්. අනංච, (2016). An Investigation on the Factors Influencing on Employee Job Satisfaction – A Special Referencing to Supermarket Industry, Batticaloa District, *6th International Symposium, South Eastern University of Sri Lanka.*

එම්. සී. ඒ නසාර්, රුසිටා අබ්දුල් රහීම්, (2016). Impact of Corporate Board size on corporate performance: Evidence from Sri Lanka, *Ph. d Candidate, GSB, University Kebangsaan Malaysia.*

එම්. බී. එම් ඉස්මයිල් සහ ආචාර්ය එස්. ඉෂාපාලන්, (2016). Literature on Promoting Entrepreneurship in Indian Context: Special Focus on Women Entrepreneurship, *BUSINESS HORIZONES, an Annual Publication of Department of Commerce, Faculty of Science and Humanities, SRM University.*

එස්. ඉෂාපාලන්, (2016). Emerging Trends in Business Models and Techniques, *National Level Seminar, Department of Commerce, St. John's College, Tamil Nadu.*

රවුල් එල්. එච්. ඒ. (2016). “Islam Is An Absolute Faith From Every Aspect: Does It Talk About Organizational Management?”, *The 3rd International Symposium, Faculty of Islamic Studies & Arabic Language, South Eastern University of Sri Lanka,*

අනංච හලීම් සහ අයි. රිසාල්, (2016). The Study of the Influence of the Information Technology Sophistication on the Quality of Accounting Information System in Bank Branches at Ampara District, Sri Lanka. *Department of Management, South eastern University of Sri Lanka*

එස්. ඉෂාපාලන් සහ එම්. ඒ. සී සල්ලියා උම්මා, (2016). Motivational Factors for Entrepreneurship Development – A Gender Comparative Approach in Retail Sector, *Proc. of the fourth International Conference on Advances in Social Sciences , Management and Human Behavior – SMHB 2016.*

ශමීම් ඒ. එල්. එම්. ඒ. (2016). ‘Factors Influencing on Consumer Satisfaction in Hotel Industry: A Post War Evaluation’, Paper presented at Tourism Leaders’ Summit and International Symposium on Tourism Economics and Hotel Management, *Organized by Alumni Association of Tourism Economics and Hospitality Management, University of Colombo, held on 28th September 2016, ISBN: 978 955 3957 01 6*

ශමීම් ඒ. එල්. එම්. ඒ. (2016). ‘Religious Principles as Marketing Strategies: Critical Evaluation of their Applications and Impacts on Financial Institutions in South Eastern Part of Sri Lanka’, *Paper presented at 5th International Research Conference on Humanities and Social Sciences, Organized by Faculty of Humanities and Social Sciences, University of Sri Jayawardenepura, held on 10th – 11th November 2016, ISSN: 2279 2309*

ශමීම් ඒ. එල්. එම්. ඒ. (2016). ‘Influence of Seven Ps on Customer Satisfaction in Hotel’, *Paper presented at 7th International Conference on Business and Information, Organized*

by Faculty of Commerce and Management Studies, University of Kelaniya, held on 19th November 2016.

ගමීම් ඒ. එල්. එම්. ඒ. (2016). 'Marketing Chain Analysis of Rice Production in Ampara District' Eastern Part of Sri Lanka', Paper presented at International Postgraduate Conference, Organized by Faculty of Graduate Studies, University of Kelaniya, held on 08th – 09th December 2016.

එම්. අයි. එම් හිලාල්, කේ. එම් මුබාරක්, (2016). Exploring Customer Based Brand Equity: A Study among Tourist Hotels in the East Coast of Sri Lanka, *Sri Lanka Tourism Summit organized by University of Colombo 2016, September.*

එම්. අයි. එම් හිලාල්, (2016). Service Quality and its Impact on Customer Satisfaction: A Study Among Divisional Secretariats of Ampara District, *International Symposium on Best Practices and Innovations in Public Administration for Public Administrators, Sri Lanka Institute of Development Administration, August 2016.*

ඒ. ජමල්ඩීන් මයා, ආචාර්ය එම්. බී. එම් ඉස්මයිල්, (2016). Customer Satisfaction factors, Send offer business policy Research, *Independent University, Bangalesh*

ප්‍රවීණතාවය පදනම්ව ප්‍රකාශිත පොත් සංඛ්‍යාව/ පෙළ පොත් (කතෘ විසින්)

ඒ. ආර්. එම් අන්සාර්, (2016). General English -1, Bachelor of Business Administration (External –General) Academic Year- 2014/2015 Year -1, Semester-1, *Center for External Degrees and Professional Learning ISBN 978-955-627-089-1*

ඒ. ආර්. එම් අන්සාර්, (2016). English for Business -1, Bachelor of Commerce (External – General) Academic Year- 2014/2015 Year -1, Semester-1, *ISBN 978-955-627-090-7*

එම්. ඒ. ජී සරිනා උම්මා ,(2016). Principals of Management , Bachelor of Business Administration (External- General) Academic Year – 2014/2015 Year-1 Semester -1, *CEDPL, South Eastern University of Sri Lanka.*

සම්පූර්ණ එස්. එන් සහ තෙලිජ්ජගොඩ. එස්., (2016). Adoption of E-Government by Citizens, *ISBN:978-3-659-82076-2, LAP LAMPERT Academic Publishing*

ව්‍යවහාරික විද්‍යා පීඨය

අධිකාරම් ඒ. එම්. එන්. එම්, පිටවල, එච්. එම්. ටී. ඒ ඉමීශා. එච්, ජයවර්ධන, ඩී. ටී, (2016). Special distribution, enrichment and source of environment important elements in Batticaloa lagoon, Sri Lanka , *Environmental Science and Pollution Research , (DOI/10.1007 s11356-016-7973-6) (Impact factor:2. 760)*

ජයවර්ධන, ඩී. ටී, උඩගෙදර, ඩී. ටී. සිල්වා, ඒ. ඒ. පී. එච් එම්. ටී. ඒ. ජයතිලක, ඩබ්ලිවු. කේ. පී, සහ අධිකාරම් ඒ. එම්. එන්. එම්. (2016). Mixing geochemistry of cold water around non-volcanic thermal spring in high-grade metamorphic terrain, Sri Lanka. *Chemie der Erde-Geochemistry, 76(4); 555-565. (Impact factor: 1. 622)*

මන්ජ්ඣවන්, ජේ. බණ්ඩාර, (2016). Robust surface passivation of trap sites in PbS q-dots by controlling the thickness of CdS layers in PbS/CdS quantum dot solar cells , *Sol. Energy Mater . Sol. Cells, 147(2016)157-163.*

එම්. සී අලිබුකෝ, (2016). Relationship between ridge regression estimator and sample size when multicollinearity present among regressors, *Proceedings of the 5th Annual Science Research Sessions. Enriching the novel Scientific Research for the development of the nation. South Eastern University of Sri Lanka.*

පී. ජී. ආර්. ආර්. එස්. එච්. ඩබ්ලිවු. එම්. ඒ. ඩී. සමරදිවකර සහ එම්. එල්. නවාස් (2016). Comparison of chemical composition of compost fertilizer prepared by farmers from Ampara region. 6th International Symposium Proceedings of South Eastern University of Sri Lanka. *Pp57*

එස්. මුතුකුමාරණ සහ එම්. එල්. නවාස් (2016). A comparative study on Cadmium phytoremediation efficiency of two aquatic macrophytes in Anuradhapura district. *Proceedings of the 5th Annual Science Research Sessions. Enriching the novel Scientific Research for the development of the nation. South Eastern University of Sri Lanka. Pp 278-284*

යූ. එල් සයිනුඩින්, එම්. ජේ. එම් ජයින් (2016). "Determination of Membrane hydration Number Of NH_4^+ In Conducting Polymers", *Proceedings of the 5th Annual Science Research Sessions. Enriching the novel Science Research for the development of the nation. South Eastern University of Sri Lanka. (2016) Pp.*

කේ. ජයකුමාර්, කේ. එස් මලර්වනන්, වී මේධා සුරේෂ්. වී.සහ එන්. ඩබ්ලිවු. ඩී බාලසූරිය, (2016). A Webgis Based Study For Managing Mangroves Of Krishna Delta, Andhra Pradesh, India , *The sixth International Symposium, 07-08 December 2015 , South Eastern University of Sri Lanka , pp. 738-748.*

ඩබ්ලිවු. ඒ. එස්. මධු වික්‍රමාරච්චි, එච්. පී. ටී. එස් හේවානිලක, ටී. සී. සෙනවිරත්න, එන්. ඩබ්ලිවු. ඩී බාලසූරිය, (2016). A New Chemical Method For Purification And Surface Modification Of Sri Lanka Vein Graphite, Andhra Pradesh ,India , *The sixth International Symposium , 20-21 December 2016, South Eastern University of Sri Lanka , pp. 348-356.*

එම්. එම්. එස්. කේ මහලේකම්, ජී. ඩී. කේ. හේෂාන්, එච්. ඩබ්ලිවු. එම්. ඒ. සී. විජේසිංහ, එන්. ඩබ්ලිවු. ඩී බාලසූරිය, (2016). Determination Of Zn^{2+} Ion Adsorption Capacity Of Montmorillonite Clay, *The sixth International Symposium , 20-21 December 2016, South Eastern University of Sri Lanka , pp330-337.*

ටී. සී සෙනවිරත්න, එච්. පී. ටී. එස් හේවානිලක, එච්. ඩබ්ලිවු. එම්. ඒ. සී. විජේසිංහ, එන්. ඩබ්ලිවු. ඩී බාලසූරිය, එච්. එම්. ටී. ඒ පිට්ටල, (2016). A Rapid Method To Prepare Exfoliated Graphite Using Sri Lanka Vein Graphine , *The sixth International Symposium, 20-21 December 2016, South Eastern University of Sri Lanka , pp. 304-309.*

එම්. එස්. එල් නුසුරු සහ එම්. එච්. හරුන්, (2016). "Antifungal Activity of *Asparagus racemosus* (Willd)", *Proceedings of the 5th Annual Science Research Sessions. Enriching the novel*

Science Research for the development of the nation. South Eastern University of Sri Lanka. (2016)Pp207-213.

ටී. ජසීතරත් මයා,(2016). “Enhance the Performance of Dye – Sensitized Solar Cells by Dipole Molecules”, *Proceedings of the 5th Annual Science Research Sessions. Enriching the novel Science Research for the development of the nation. South Eastern University of Sri Lanka. (2016)Pp 245-251*

එම්. එම්. එල් මණ්ඩියා සහ එම්. එම්. හරුන්, (2016). Antifungal Activity of Plectranthus Zeylanicus, *Proceedings of the 5th Annual Science Research Sessions. Enriching the novel Science Research for the development of the nation. South Eastern University of Sri Lanka.*

එම්. සී අලිබුනෙත්, අබුබකර් ජහුර් සහ මොහොමඩ් කාසිම් අලිබුනෙත්, (2016). Analyzing and Identifying Unusual Observations in Modified Liu Estimator Using Global Influence Technique, *Proceedings of the 5th Annual Science Research Sessions. Enriching the novel Science Research for the development of the nation. South Eastern University of Sri Lanka.*

එම්. සී අලිබුනෙත්, පී. ඒ. එම්. ආර් ආරියරත්න, (2016). Modeling Maximum Monthly Temperature in Ktunayake Region, Sri Lanka: A Sarima Approach, *Proceedings of the 5th Annual Science Research Sessions. Enriching the novel Science Research for the development of the nation. South Eastern University of Sri Lanka.*

එම්. සී අලිබුනෙත්, එස්. ඒ. ටී ධනංජය, (2016). Factors Influencing Accidents in Sri Lanka: A Logistic Regression Approach, *Proceedings of the 5th Annual Science Research Sessions. Enriching the novel Scientific Research for the development of the nation. South Eastern University of Sri Lanka.*

එම්. සී අලිබුනෙත්, ඒ. එම්. රසමී, ආර්. එම්. වයි. එල් රත්නායක, (2016). A Comparison of Price Fluctuations for the Green Chilli and Tomato in Dambulla Dedicated Economic Center in Sri Lanka, *Proceedings of the 5th Annual Science Research Sessions. Enriching the novel Scientific Research for the development of the nation. South Eastern University of Sri Lanka.*

එම්. සී අලිබුනෙත්, පී. ඒ. එම්. ආර් ආරියරත්න, (2016). Modeling Monthly Rainfall in Kattunayakke Region Using Seasonal Arima Model, *Proceedings of the 5th Annual Science Research Sessions. Enriching the novel Scientific Research for the development of the nation. South Eastern University of Sri Lanka.*

එම්. සී අලිබුනෙත්, එම්. කිරුයාලිනී, එම්. එම්. එම් නලීර්,(2016). GPS Based Medi – Safe Application Using Android Devices, *Proceedings of the 5th Annual Science Research Sessions. Enriching the novel Scientific Research for the development of the nation. South Eastern University of Sri Lanka.*

ජේ. එම්. හර්ෂණ මධුසංක යමහා, එම්. එම්. එම් නලීර්, (2016). Feature Extraction Technique Based Character Recognition Using Artificial Neural Network for Sinhala Characters,

Proceedings of the 5th Annual Science Research Sessions. Enriching the novel Scientific Research for the development of the nation. South Eastern University of Sri Lanka.

එස්. ප්‍රියන්ති, එච්. එම්. එම් නලීර්, (2016). Handwritten Character Recognition Using Naïve Bayesclassifier Method for Desktop and Mobile Application, *Proceedings of the 5th Annual Science Research Sessions. Enriching the novel Scientific Research for the development of the nation. South Eastern University of Sri Lanka.*

යූ. ඩී. එච්. ගමගේ, එච්. එම්. එම් නලීර්, (2016). Algorithm Based Automatic Music Chore Recognition for Organ, *Proceedings of the 5th Annual Science Research Sessions. Enriching the novel Scientific Research for the development of the nation. South Eastern University of Sri Lanka.*

එච්. එම්. එම් නලීර්, (2016). A New Human Fingerprint Identification Approach, *Proceeding of the 5th Annual Science Research Sessions. Enriching the novel Scientific Research for the development of the nation. South Eastern University of Sri Lanka.*

ඒ. එම්. එල් රොෂාන් සහ ඒ. එම්. රසම්, (2016). Analysis of Selected Maternal Factors for Development Trends in Sainthamaruthu Moh Division, *Proceedings of the Annual Science Research Sessions. Enriching the novel Scientific Research for the development of the nation. South Eastern University of Sri Lanka.*

එන්. එන් මයාසිරි සහ අබුබකර් ජහුර්, (2016). Polynomial Distributed Lag Approach to Analyze the Factors Affecting Economic Growth of Sri Lanka, *Proceedings of the 5th Annual Science Research Sessions. Enriching the novel Scientific Research for the development of the nation. South Eastern University of Sri Lanka.*

එම්. එම් මොහොමඩ් මුලාසිරින්, ඒ. එල් හනීෆ් සහ එම්. එස් ශයානා, (2016). Energy Theft Detection and Controlling System Model Using Wireless Communication Media, *Proceedings of the 5th Annual Science Research Sessions. Enriching the novel Scientific Research for the development of the nation. South Eastern University of Sri Lanka.*

එම්. ටී. එස් ජයරත්න සහ අබුබකර් ජහුර්, (2016). Analyzingvolatility Models for Gross Domestic Product of Sri Lanka from 2002 – 2015, *Proceedings of the 5th Annual Science Research Sessions. Enriching the novel Scientific Research for the development of the nation. South Eastern University of Sri Lanka.*

ඩී. එන්. ටී ආර්. කේ නානායක්කාර සහ අබුබකර් ජහුර්, (2016). Analyzing the Factors Influencing On Type of Pregnant Mothers' Delivery (Normal and Cesarean): A Case Study General Hospital Ampara, *Proceedings of the 5th Annual Science Research Sessions. Enriching the novel Scientific Research for the development of the nation. South Eastern University of Sri Lanka.*

සුංචිරාළලාගේ ඉරේෂා දිල්හානී සහ අනූච මොහොමඩ් රසම්, (2016). A Technique to Compare Ewmad2 Scheme with Different Sample Sizes, *Proceedings of the 5th Annual Science Research Sessions. Enriching the novel Scientific Research for the development of the nation. South Eastern University of Sri Lanka.*

ඒ. ජී. එම් අගුත් සහ ඒ. එල් හනීෆ්, (2016). Consumer Buying Pattern Analysis Using Apriority Algorithm, *Proceedings of the 5th Annual Science Research Sessions. Enriching*

the novel Science Research for the development of the nation. South Eastern University of Sri Lanka.

ඒ. එස්. සමීර් අහමඩ් සහ ඒ. එල් හනීෂ්, (2016). Automated Texture Mapping Techniques For Online Shopping Of Garment Products, *Proceedings of the 5th Annual Science Research Sessions. Enriching the novel Science Research for the development of the nation. South Eastern University of Sri Lanka.*

කේ. කොමනිරාජ්, (2016). Anisotropic Spheroidal Model, Proceeding of the 5th Annual Science Research Sessions. Enriching the novel Scientific Research for the development of the nation. *South Eastern University of Sri Lanka.*

එම්. කේ. පී මධුශංක සහ ඒ. එල් හනීෂ්, Phishing E-Mail Filtering Mechanism Using Heuristic Technique, *Proceeding of the 5th Annual Science Research Sessions. Enriching the novel Scientific Research for the development of the nation. South Eastern University of Sri Lanka.*

ඒ. එල්. එල් පුමානි, එම්. අයි. එස් සලිතා සහ ආර්. සෙන්තිල්නිති, (2016). A Study on Binding of Hydroxamic Acid Derivative to Dna: Experimental and Computational Approach, Proceeding of the 5th Annual Science Research Sessions. *Enriching the novel Scientific Research for the development of the nation. South Eastern University of Sri Lanka.*

ඒ. චේනිභා ක්වීනී, එම්. අයි. එස් සලිතා සහ එම්. සී. එම් සකීල්, (2016). Identification of Suitable Potential Pathogens for Biocontrol of Waterhyacinth [Eichhornia Crassipes Mart. Solms], Proceeding of the 5th Annual Science Research Sessions. *Enriching the novel Scientific Research for the development of the nation. South Eastern University of Sri Lanka.*

ඒ. එන් අහමඩ් සහ එස්. ඊලාසා, (2016). Human Elephant conflict: Case of Ampara District, With Special Reference to Sammanthurai Divisional Secretariat, *Proceeding of the 5th Annual Science Research Sessions. Enriching the novel Scientific Research for the development of the nation. South Eastern University of Sri Lanka.*

එම්. අයි. එස් සලිතා, එම්. ඒ. එල් සුමයිසා සහ ආර්. එස් සෙන්තිල්නිති, (2016). Experimental and Molecular Docking Studies on DNA Binding Interaction of Derivative of n-arylhdroxamic Acid, *Proceedings of the 5th Annual Science Research Sessions. Enriching the novel Scientific Research for the development of the nation. South Eastern University of Sri Lanka.*

එම්. අයි. එස් සලිතා, ටී. කොමනි, එම්. සී. එම් සකීල්, (2016). Present Status of in Silico Approach for Micro – RNA Identification, *Proceeding of the 5th Annual Science Research Sessions. Enriching the novel Scientific Research for the development of the nation. South Eastern University of Sri Lanka.*

ඊ. එම්. ජේ. එම් රිස්වි, අයි. බී කේ තෝමස්, (2016). Allopathic Effects of nine Leaf Extracts Including Rice Straw on Weedy Rice and Four Rice Varieties, *Proceeding of the 5th Annual Science Research Sessions. Enriching the novel Scientific Research for the development of the nation. South Eastern University of Sri Lanka.*

එන්. ෂර්මිලා සහ ඊ. එම්. ජේ. එම් රිජ්වි, (2016). Effect of Inoculation with Three Different Paddy Soils Suspensions on Growth of Rice Plants, *Proceeding of the 5th Annual Science Research Sessions. Enriching the novel Scientific Research for the development of the nation. South Eastern University of Sri Lanka.*

එච්. පී. ටී. එස් චේවානිලක, ආර්. අයි. සී. එන් කරුණාරත්න, ටී. එච්. එන්චී අමරවීර, එන්. ඩබ්ලිව්. බාලසුරිය, එච්. ඩබ්ලිව්. එම්. ඒ. සී විජේසිංහ, සහ එච්. එම්. ටී. ඒ පිට්ටල, (2016). Sri Lankan Vein Graphite as a value added anode material for Li-ion Rechargeable Batteries, *Proceeding of the TIIKM`s. 3rd Annual International Conference on Nano science and Nanotechnology (ICNSNT 2016), 15-16-Dec. 2016, Colombo, Sri Lanka, pp. 15.*

එච්. පී. ටී. එස් චේවානිලක, ආර්. අයි. සී. එන් කරුණාරත්න, එච්. ඩබ්ලිව්. එම්. ඒ. සී විජේසිංහ, එන්. ඩබ්ලිව්. බාලසුරිය සහ එච්. එම්. ටී. ඒ පිට්ටල, (2016). Performance of a rechargeable Li-ion battery comprising upgraded Sri Lankan vein graphite anode, *proceeding of the Wayamba University International, 19-20 Aug. 2016, Sri Lanka.*

එච්. පී. ටී. එස් චේවානිලක, ආර්. අයි. සී. එන් කරුණාරත්න, එච්. ඩබ්ලිව්. එම්. ඒ. සී විජේසිංහ, එන්. ඩබ්ලිව්. බාලසුරිය සහ එච්. එම්. ටී. ඒ පිට්ටල, (2016). Sri Lankan Vein Graphite as an Effective Substitution for the Synthetic Carbon Anode for the Li-Ion Rechargeable Batteries, *Proceedings of the 32nd Technical Session of Geological Society of Sri Lanka, 26th Feb. 2016, SLF, Colombo, Sri Lanka.*

අධිකාරම්, ඒ. එම්. එන්. එම්. , පිට්ටල එච්. එම්. ටී. ඒ. , ඉෂිලා. එච්, ජයවර්ධන ඩී. ටී. , (2016). Elemental geochemistry of superficial sediments of Batticaloa lagoon in Sri Lanka: implications for provenance and sedimentary processes, *Proceedings of Sri Lanka –Japan Collaborative research, University of Peradeniya, pp24*

අධිකාරම්, ඒ. එම්. එන්. එම්. , පිට්ටල එච්. එම්. ටී. ඒ. , ඉෂිලා. එච්, ජයවර්ධන ඩී. ටී. , (2016). Heavy metal contamination status of surface sediments of Batticaloa lagoon, Sri Lanka, *Proceedings of 32nd Technical Session of Geological Society of Sri Lanka Foundations Institute, Colombo, pp-16.*

ඉස්ලාම් අධ්‍යයන හා අරාබි භාෂා පීඨය

අහමඩ් සර්ජුන් රාසික්, කහායිඩ්සිර් එච් ජේ ඉස්මයිල්, අනඹව මොහොමඩ් අලියාර්, මොහොමඩ් හනීලා, මොහොමඩ් නයිරුස්, (2016). Muslim Relationship with Sinhalese in the History of Monaragala (Wellassa)District , Sri Lanka, *Historical Research Letter [www. iiste . org](http://www.iiste.org) , ISSN 2224- 3178 (Paper) ISSN 2225-0964(Online) Vol. 28,2016,15.*

නිම්සික් එස්. අයි, රිලාස් ඒ. එච්, කාදර් එම්. ජේ. ඒ,(2016). Impact of Core Competency On Competitive Advantange Of Banking Firms In Sri Lanka, *Faculty of Islamic Studies & Arabic Language, South Eastern University.*

ඒ. එස් රාසික්, කහායිඩ්සිර් එච් ජේ ඉස්මයිල්, අනඹව මොහොමඩ් අලියාර්, මොහොමඩ් හනීලා, මොහොමඩ් නයිරුස්,(2016). Muslim Relationship with Sinhalese in the History of Monaragala (Wellassa) District , Sri Lanka, *Chemie der Erde- Geochemistry, 76(4); 555-565. (Impact factor: 1. 622).*

ඒ. එස් රාසික්,(2016). Social Interaction among the Sinhalese (Buddhists) and the Muslims in Sri Lanka. *The Social Science, Medwell Publication.*

ඒ. එස් රාසික්,(2016). Workplace Interaction among the Sinhalese (Buddhists) and the Muslims in Sri Lanka, International Business Management, *Medwell Publication*.

ඒ. එස් රාසික්,(2016). Wellassa (Monaragala): A Strategic Station of Commercial Passage in the History of Sri Lanka, *The Social Science, Medwell Publication*.

ඒ. එස් රාසික්,(2016). Muslim Relationship with Sinhalese in the History of Monaragala (Wellassa) District, Sri Lanka, Historical Research Letter, *IISTE Publication*.

ඒ. එස් රාසික්,(2016). The History of Muslims in Monaragala District (Wellassa), Sri Lanka: An Archaeological View. Studies in Social Sciences and Humanities, *Research Academy of Social Sciences*.

ඒ. එස් රාසික්,(2016). Post-Tension Relationship between Buddhists and Muslims in Sri Lanka. *Research on Humanities and Social Sciences IISTE Publication*.

ඒ. එස් රාසික්,(2016). An Analysis of the Post-War Community Relations between Buddhists and Muslims in Sri Lanka: A Muslim's Perspective. *Journal of Politics and Law. Canadian Center of Science and Education*.

ඒ. එස් රාසික්,(2016). History of Muslims in Moneragala (Wellassa) District, *Sri Lanka Islamic Quarterly, The Islamic Cultural Centre, London*.

ඒ. එස් රාසික්,(2016). Anti-Muslim Campaign in Sri Lanka and Responses of the Buddhists. *AL-HIKMAH (Malaysij), Vol. 08, No:2*.

ඒ. ඩී. එම් අලියාර්. (2016). தேசிய அரசியலும் சர்வதேச உறவுகளும் : ஹிஸ்புழ்முாவின் ஈடுபாடு, *Faculty of Islamic Studies & Arabic Language, South Eastern University of Sri Lanka*.

එම්. එස්. එම් ජලාල්ඩීන්, (2016). Spreading of Islam in Sri Lanka and Malasiya A. Comparative Study, "KALAM" *FAC vol. x(i) Dec. 2016, Faculty of Islamic Studies and Arabic Language. South Eastern University of Sri Lanka*.

මසාහිර්, එස්. එම්. එම්. , (2016), Usage of Tamil Grammar in Arabic Tamil Language, (Tamil), *Pravaaham Research Journal, Dept. of Tamil, South Eastern University of Sri Lanka, Vol. 1, pp. 43-55*.

මසාහිර්, එස්. එම්. එම්. , (2016), Arabic Tamil and Tamil Language Tradition, (Tamil) Special Edition of Conference of World Islamic Tamil Literature, Golden Research Jubilee 1966-2016, Colombo, Sri Lanka: *Sri Lankan Islamic Literary Research Centre, pp. 110-118*.

මසාහිර්, එස්. එම්. එම්. , (2016), Insurance and Islamic Doctrines, (Tamil) *Al Islah – Journal of Muslim Majlis, South Eastern University of Sri Lanka, 05th Edition, pp. 47-52*

සර්ජන්, ඒ. ආර්, කහාඩිඩිසිර් එච්. අයි, මසාහිර්. එස්. එම්. එම්, මුනාස් එම්. එච්. ඒ සහ සුනාවරි ලෝංග්. ඒ (2016), The History of Muslims in Monaragala District (Wellassa) Sri Lanka: An Archeological View, Studies in Social Sciences and Humanities, *Research Academy of Social Sciences, vol. 4, Issue 1, 08-16*.

එම්. එච්. එම් නයිරුස්, (2016). முஸ்லிம்கள் சிறுபான்மையாக வாழும் நாடுகளில் பிக்ஹ் ரீதியான கருத்து முரண் பாடுகளை கையாளும் முறைகள் : இலங்கையை மையப்படுத்திய ஒரு ஆய்வு, *3rd International Symposium of the Faculty of Islamic Studies & Arabic Language, South Eastern University of Sri Lanka.*

එම්. එච්. එම් නයිරුස්, (2016). வங்கித்தேவைக்காக கிராமப்புற மக்கள் இஸ்லாமிய நிதி நிறுவனங்களுடன் கொண்டுள்ள உறவு : பாலமுனைக் கிராமத்தை மையமாகக் கொண்ட ஆய்வு, *SEUARS- 2016 "Research and Development for a Global Knowledge Society"* South Eastern University of Sri Lanka.

එම්. සී. එස් ඡනීලා, එම්. වයි. මන්නතුල් සුනීරා සහ ඒ. ආර්. එල්. එස් ෆර්වින්, (2016). The Law of Inheritance among Muslim Society in Ampara District, *Faculty of Islamic Studies and Arabic Language , South Eastern University of Sri Lanka.*

එම්. වයි. මන්නතුල් සුනීරා, එම්. අයි. එල්. නුස්ලා, එම්. එල්. ෆස්මලා, ඒ. පී. පී අරුසියා, (2016). The Influence of University Environment and Learning Management in the Learning Process of the University Students, *Department of Arabic Languages, South Eastern University of Sri Lanka.*

ඒ. එච්. රිෆාස්, එස්. එල් නිමසින් සහ එල්. එච්. ඒ මිබ්ලි, (2016). The Factors Influencing to Recover the Bank Loans In The Islamic Financial Institution: Special Reference To Amana Bank PLC, *Department of Arabic Languages, South Eastern University of Sri Lanka.*

එස්. එල් නිමසින්, එල්. එච්. ඒ මිබ්ලි සහ ඒ. එච්. රිෆාස්,(2016). Awareness of Islamic banking products and services among the non – Muslims in Sri Lanka, *Department of Arabic Languages, South Eastern University of Sri Lanka.*

ඒ. එම්. ෂෙහාම්, එස්. එල් නිමසින්,(2016). Hindrances to Microfinance Sustainability In Kalamunai Divisional Secretariat of Ampara District, *Department of Arabic Languages, South Eastern University of Sri Lanka.*

AL. Mohamed Aslam, එස්. එල් නිමසින්,(2016). Tourism Industry and Economic Growth: An Income Elasticity Approach from Sri Lankan Evidence, *Department of Arabic Languages, South Eastern University of Sri Lanka.*

නිමසින් එස්. එල් සල්නාස් සහ සල්නා එච්. එම්. එල්, (2016). Study on Financial Performance Analysis of Islamic Banking In Sri Lanka (Special Reference to Amana Bank), *Department of Arabic Languages, South Eastern University of Sri Lanka.*

එම්. එස්. එම් ජලාඩින්, එම්. ටී හබ්බුල්ලාහ්,(2016). Exodus of Muslim Mothers to the Middle East for the employment and its impact on child Education –with Special reference in the Eastern Province of Sri Lanka, *International conference on Family life: Issues and solutions in the perspective of Islam.*

එම්. එච්. ඒ මුනාස්, Role of the context in Translating words in the Quran into Tamil Language (Analytical Study), *South Eastern university of Sri Lanka, 6th International Symposium 2016.*

ඒ. එම් රාසික්, (2016). Role of educational Technology in development of writing skills in Arabic colleges in Sri Lanka, *the International conference held in Dubai from 4 to 7th may 2016*.

එම්. එස්. එම් ජලාල්ඩීන්, (2016). Contribution of Islamic Revivalist Movements of Sri Lanka on Education Development: A Compare Study with Buddhist and Hindu Revivalist Movements, *Faculty of Islamic Studies and Arabic Language, South Eastern University of Sri Lanka*.

එම්. එස්. එම් ජලාල්ඩීන්, (2016). சுதந்திரத்திற்கு பின் இலங்கை முஸ்லிம் கல்வி: அண்மைக்கால பல்கலைக்கழக அனுமதி பற்றிய மதிப்பீடு, *Faculty of Islamic Studies and Arabic Language, South Eastern University of Sri Lanka*.

එම්. එස්. එම් ජලාල්ඩීන්, (2016). "The Role of Islamic and Arabic Studies in the National Development" (RISAND), *3rd International Symposium, Faculty of Islamic Studies & Arabic Language, South Eastern University of Sri Lanka*.

ආචාර්ය එම්. අයි. එම් ජසීල්, (2016). Access to Information: Experience of Undergraduates from Two Universities of Sri Lanka, *3rd International Symposium on "The Role of Islamic and Arabic Studies in the National Development"*. *South Eastern University of Sri Lanka*.

එම්. අයි. එම් ජසීල්, (2016). Sports and its Importance in Islam: A Theoretical Discussion, *3rd International Symposium on "The Role of Islamic and Arabic Studies in the National Development"*. *South Eastern University of Sri Lanka*.

එම්. අයි. එම් ජසීල්, (2016). Awareness of Islam Banking among the Muslim Female Teachers of Kalmuai, *3rd International Symposium on "The Role of Islamic and Arabic Studies in the National Development"*. *South Eastern University of Sri Lanka*.

එම්. අයි. එම් ජසීල්, (2016). Nikkah as a Marriage Ceremony of Kalmunai Muslim : An Islamic Perspective, *3rd International Symposium on "The Role of Islamic and Arabic Studies in the National Development"*. *South Eastern University of Sri Lanka*.

එම්. අයි. එම් ජසීල්, (2016). Information Seeking Behaviour of Humanities and Social Sciences Undergraduates at South eastern University of Sri lanka, *6th International Symposium on "Multidisciplinary Research for Sustainable Development in the Information Era "2016, South Eastern University of Sri Lanka*.

එම්. අයි. එම් ජසීල්, (2016). Role of Islamic Institutions in Addressing Family Problems among the Muslim Families of Kattangudy : A Case Study, *6th International Symposium on "Multidisciplinary Research for Sustainable Development in the Information Era "2016, South Eastern University of Sri Lanka*.

මසාහිර්, එස්. එම්. එම්., (2016). *Third International Symposium, Oluvil: Faculty of Islamic Studies and Arabic Language, South Eastern University of Sri Lanka*

මසාහිර්, එස්. එම්. එම්., (2016). Abstracts of Third Undergraduate Research Colloquium, *Oluvil: Faculty of Islamic Studies and Arabic Language, South Eastern University of Sri Lanka*.

මසාරී, එස්. එම්. එම්. සහ සීමාරා එම්. එන් එස්, (2016), Maintenance in Muslim Personal Law of Sri Lanka and Its Implementation with special reference to Kalpitiya Quazi Court, *sixth International Symposium, Islamic Studies and Arabic Language South Eastern University of Sri Lanka*,

සුලයිහා එම්. එස්. එස්. සහ මසාරී එස්. එම්. එම්. , (2016), Awareness of Non-Muslims about Islamic Financial Institutions in Colombo District, *Third International Symposium Islamic Studies and Arabic Language South Eastern University of Sri Lanka*

මජීනා හානු එම්. ජේ, සහ මසාරී එස්. එම්. එම්. , (2016). நிதி பெறல் மூலம் மேற்கொள்ளப்படும் சிறுகைத்தொழில்களும் அதன் அடைவுமட்டமும் - மருதமுனையை மையப்படுத்திய ஆய்வு, *Third International Symposium Islamic Studies and Arabic Language, South Eastern University of Sri Lanka*,

මසාරී, එස්. එම්. එම්. මින්නතුල් සුහිරා එම්. වයි, (2016), The Role of Family in the Moral Environment: through the Lens of Socialization International Conference on “Family Life: Issues and Solutions in the Perspective of Islam, *Third International Symposium Islamic Studies and Arabic Language, South Eastern University of Sri Lanka*,

ඒ. ආර්. එස්. බෙගම්, (2016). கிழக்கு மாகாண முஸ்லிம் பெண்களின் கல்வி நிலை – விசேட ஆய்வு கோரணப்பற்று மேற்கு, *3rd International Symposium , Faculty of Islamic Studies & Arabic Language , South Eastern University of Sri Lanka*.

පුවිතකාවය පදනම්ව ප්‍රකාශිත පොත්/ පෙළ පොත් (කතෘ විසින්)

එම්. එස්. එම් ජලාඩීන්, (2016). அம்பாறை மாவட்ட முஸ்லிம்கள்- வாழ்வும் வளமும்-இ

එම්. එස්. එම් ජලාඩීන්, (2016). அல்-குர்ஆன் விரிவுரைகள் பல்மொழி தபஸ்ரீர்கள் பற்றிய மதிப்பீடு, IQRA Book Publishers No. 79, Dematagoda Road , Colombo-09.

ඉංජිනේරු පීඨය (FE)

ඒ. එම්. මුසානික්, පී. ඩී. සී කුමාර, එස්. කේ. කේ සුරවීර, එච්. එච්. ඊ ජයවීර සහ ටී. ආර් ආරියරත්න, (2016). Efficient Type of Steam Condenser for Water Desalination of Solar Thermal Energy in Remote Arid Areas and Islands, *International Journal of Energy Engineering, Vol. 6 Iss. 1, pp. 13-18*.

කම්බෝ, ජේ. ඒ සහ ධනසේකර්, එම්. (2016). “Nonlinear finite element modeling of high bond thin-layer mortared concrete masonry”, *International Journal of Masonry Research and Innovation 1 (1), 5-26*.

කම්බෝ, ජේ. ඒ සහ ධනසේකර්, එම් (2016). “Behavior of thin layer mortared concrete masonry under combined shear and compression”, *Australian Journal of Structural Engineering 17 (1), 39-52*.

එල්. ආර් මුනාස්, (2016). Deformation Analysis of a Diaphragm Type Pressure Sensor for Automotive Safety Applications, *6th International Symposium, South Eastern University of Sri Lanka*.

ආර්. රකීසන්, ආර්. ඩී. ඒ ගයාන් සහ වයි. රමේෂ්කන්තා, (2016). Process Analysis and Optimization of Conventional Saucepan Manufacturing industry via Time Study, *6th International Symposium, South Eastern University of Sri Lanka*.

පී. බල්කසාර්, ඩී. එල්. ඒ. මිහිඳුකුලසූරිය, පී. සුකීතා සහ ඒ. එම්. එම් මුසානික්, (2016). Two Phase Pressure Drop Characteristics in a Horizontal Smooth pipe Refrerator Ammonia (R717) System, *6th International Symposium, South Eastern University of Sri Lanka*.

කම්බෝ, ජේ. ඒ (2016). “Adoption and implementation of Eurocode 6 in Sri Lanka context” *16th International Brick and Block Masonry Conference, 26-30 June 2016, Padova, Italy*.

කම්බෝ, ජේ. ඒ සහ ධනසේකර්, එම් (2016). “A comparative study of the compression behavior of thin layer mortared and conventional masonry” *16th International Brick and Block Masonry Conference, 26-30 June 2016, Padova, Italy*.

ඒ. එල්. එම්. රිසාන්, කේ. එම් රිසාස් සහ ඒ. ජේ නම්බු,(2016). Construction Project Delays in Eastern Province of Sri Lanka: Perspectives of Contractors and Consultants, *6th International Symposium, South Eastern University of Sri Lanka*.

ඒ. එම්. සී. සීමාර්, එම්. එච් නවුසන්, එම්. එන් මුහමඩ් සහ එස්. ආර් හේරන්, (2016). Non- liner behavior of open –cell metal foam under tensile loading, *6th International Symposium, South Eastern University of Sri Lanka*.

ඒ. එම්. සී. සීමාර්, පී. සංජීවන්,(2016). Feasible Solution for Reducing Traffic from meeramakkam mosque Junction to Thopawana Temple Area in kandy. *The 7th International conference on Sustainable Built Environment, Earl’s Regency Hotel, Kandy, Sri Lanka*.

ඒ. සී. ඒ සුජා සහ එම්. එම් මර්ලියාස්,(2016). Identification of Problems In Rigid Pavements In Ampara District And Proposed Solutions, *6th International Symposium, South Eastern University of Sri Lanka*.

ඒ. සී. ඒ සුජා සහ ආර්. යු හෙල්වතුර,(2016), T3S2-1 [13. 30] Developing A Mud Block for Load Bearing Wall With 10% Cement and Low Fines Content, *2nd International MERCon 2016 Moratuwa Engineering Research Conference*.

ටී. ජයකරන්, ටී. එල් අහමඩ් සහ එස්. බී චීරකෝන්, (2016). Depth – averaged computational modeling of Rantembe Reservoir, *waso- asia -2016*.

ටී. ජයකරන්, ටී. එල් අහමඩ් සහ එස්. බී චීරකෝන්, (2016). Two- dimensional flow modeling of Rantembe Reservoir, *waso- asia -2016*.

එම්. එච්. එල් අහමඩ්, යූ. ඩී. එස්. ඩී දිසානායක, එච්. එම්. පී ද සිල්වා, එච්. ආර්. සී. ජී. පී කුමාර, එන්. ඩබ්. ඒ. ලිදුල,(2016). Designing and Simulation of a DC Microgrid in PSCAD, *2016 IEEE International Conference on Power System Technology (POWERCON)*.

එම්. එච්. එල් අහමඩ්, යූ. ඩී. එස්. ඩී දිසානායක, එච්. එම්. පී ද සිල්වා, එච්. ආර්. සී. ජී. පී ප්‍රදීප්, එන්. ඩබ්. ඒ. ලියුල,(2016). Modeling and Simulation of a Solar PV and Battery Based DC Micro grid System, Undergraduates, *International Conference on Electrical, Electronic and Optimization Technology*.

එම්. බී මුර්මුඩ් සහ ඒ. එල්. එල් සහනාස්, (2016). Whatsappism among Kattankudiances-Division 4, *6th International Symposium, South Eastern University of Sri Lanka*.

එම්. බී මුර්මුඩ්, (2016). Fiber Optic Communication and Its Future in Sri Lanka, *6th International Symposium, South Eastern University of Sri Lanka*.

ටී. ජයකරන්, ටී. එල් අහමඩ් සහ එස්. බී වීරකෝන්, (2016). Depth – averaged computational modeling of Rantembe Reservoir, *ICSBE 2016, University of Peradeniya*.

ටී. ජයකරන්, WMVSK. Wickramasinghe,(2016). An Investigation on Traffic Issues at Getambe Round About , *ICSBE 2016, University of Peradeniya*.

පුස්තකාලය

මොහොමඩ් මජීඩ් මෂාලා සහ වත්මානෙල් සෙනවිරත්න, (2016). Open access initiatives and institutional repositories: Sri Lankan scenario, *Annual Library and Information Studies Vol. 63, September 2016, pp. 182-19*

පුවිනතාවය පදනම්ව ප්‍රකාශිත පොත් සංඛ්‍යාව/ පෙළ පොත් (ප්‍රකාශක විසින්)

53 Scholarly Journal articles of Renowned scholar MM. Mahroof were compiled and titled "Exploring Sri Lanka Muslims: selected writings of MMM. Mahroof"

11. නිර්මාණශීලී වැඩ විස්තර

කවි, ගීත, නිර්මාණාත්මක කෘති ,ගීත සහ නාට්‍ය හා සංගීත රචනා, නර්තන, නාට්‍ය, චිත්‍රපටි ආදී නිෂ්පාදන සඳහා 2016 දී සිදුකරන ලද අගය කිරීම් සමාලෝචන පිළිබඳ විස්තර පහත දක්වා ඇත.

පීඨය	නිර්මාණාත්මක ලිපි විස්තරය	එලය / ග්‍රන්ථ විවාර/ ඇගයීම්
කලා හා සංස්කෘතික පීඨය	ලෝක ඉස්ලාම් දෙමළ සාහිත්‍ය සමුළුව- ගවේෂණාත්මක ලිපි	ග්‍රන්ථ විවාර
	මුස්ලිම් මජීදය කොළඹ විශ්වවිද්‍යාලය - ගවේෂණාත්මක ලිපි	එලය
	කවි	එලය
	ශ්‍රී ලංකාවේ අධ්‍යාන පටිපාටි සංවර්ධනය නව විෂය මාලා හඳුන්වාදීමේ විවාරාත්මක වින්තනය හා විද්‍යාත්මක ක්‍රමවේදය	එලය
ඉස්ලාමීය අධ්‍යයන	සංචාරක ක්ෂේත්‍රයේ සමාජ බලපෑම පිළිබඳ ලිපිය	ග්‍රන්ථ විවාර
	“එක්සත් ප්‍රජාවක් ගොඩනැගීම” පිළිබඳ ලිපිය	ග්‍රන්ථ විවාර

හා අරාබි භාශා පීඨය	“රිය පැදවීම අවස්ථාවලදී දඩ ගෙවීම් වැඩිවීම” පිළිබඳ ලිපිය	ග්‍රන්ථ විවාර
	“ආසියා පැසිපික් කලාපයට බොනල්ඩ් ට්‍රම්ප්ගේ ජයග්‍රහණයේ බලපෑම” පිළිබඳ ලිපිය	ග්‍රන්ථ විවාර
	ජය ලලිතා පිළිබඳ ලිපිය: සදාකල් මතකයන්, සදාකල් අභිමිච්චි”	ග්‍රන්ථ විවාර
ඉංජිනේරු පීඨය	කාර්යාල ඒකීයත්ව ව්‍යාපෘතිය සඳහා සමදාන කිරීමේ ක්‍රියාකාරකම්	ඇගයීම්
පුස්තකාලය	චිත්‍රාත්මක වර්ත කතා ඉදිරිපත් කිරීම - මහවාරිය කේ.එම්.එච් කාල්සින්	ඇගයීම්

12. වැඩසටහන්, සම්මන්ත්‍රණ සහ වැඩමුළු පිළිබඳ විස්තර:

ශ්‍රී ලංකා අග්නිදිග විශ්වවිද්‍යාලයේ වැඩසටහන්, සම්මන්ත්‍රණ සහ වැඩමුළු පිළිබඳ විස්තර පහත දක්වා ඇත.

a) 2016 වසර තුළ සාමාන්‍ය පොදු දැනුම් ජරාවර්තය පිළිබඳ තොරතුරු

පීඨය	වර්ගය (වැඩමුළු/ පුහුණු වැඩසටහන්/ ක්ෂේත්‍ර නිරූපණ/ මාධ්‍ය වැඩසටහන්)	වැඩසටහන් මාතෘකාව	සහභාගිවුවන් සංඛ්‍යාව	ඉලක්ක කණ්ඩායම
				(උදා: බිම්මල් ගොවියන්, පාසල් ළමුන්
කලා හා සංස්කෘතික පීඨය	වැඩමුළු පැවැත්වීම	ඉන්ද්‍රියානු පාඨමාලා A/L	40	ගුරුවරු
		උසස් පෙළ සිසුන් සඳහා සම්මන්ත්‍රණ	02	උසස් පෙළ පාසල් සිසුන්, කල්මුණේ ආනන්දා පාසල
	පුහුණු වැඩසටහන්/ ක්ෂේත්‍ර නිරූපණ පැවැත්වීම	තරුණ නායකත්වය සංවර්ධන වැඩසටහන	40	අම්පාර දිස්ත්‍රික්කයේ තරුණ ප්‍රජාව
	ප්‍රදර්ශන සංවිධානය/පොදු දක්ෂතා	රසාස්වාදන කතා සඳහා අවශ්‍ය ආචාර ධර්ම	02	අරනේරි පාසලේ සිසුන්, සෙට්ටි කුඩා
කළමනාකරණ හා වාණිජ පීඨය	පුහුණු වැඩසටහන්/ ක්ෂේත්‍ර නිරූපණ පැවැත්වීම	තරුණ නායකත්වය සංවර්ධන වැඩසටහන	90	පාසල් හැරගිය පිරිස්
ඉස්ලාම් අධ්‍යයන හා අරාබි භාෂා පීඨය	පුහුණු වැඩසටහන්/ ක්ෂේත්‍ර නිරූපණ පැවැත්වීම	8 වැනි අධ්‍යයන සම්මේලනය	20	උපාධි අපේක්ෂකයන්
	පුහුණු වැඩසටහන්/ ක්ෂේත්‍ර නිරූපණ පැවැත්වීම	අමතක නොවන රූපවාහිනී වැඩසටහන් සාකච්ඡා	200	නේත්‍රා රූපවාහිනියෙන් විශ්වවිද්‍යාල කාර්ය මණ්ඩලය හා සිසුන්
	අනෙක් (විශේෂ)	ජාත්‍යන්තර ඉස්ලාම් දෙමළ සාහිත්‍ය සමුළුව	200	සාහිත්‍යකාමී පුද්ගලයන්
ඉංජිනේරු පීඨය	වැඩමුළු පැවැත්වීම	සා.පෙළ වැඩමුළු	120	පාසල් ළමුන්
		නායකත්ව	10	පාසල් ළමුන් (උ/පෙළ)
	පුහුණු වැඩසටහන්/ ක්ෂේත්‍ර නිරූපණ පැවැත්වීම	ජේරාදෙනිය විශ්වවිද්‍යාලයේ දී	75	තාක්ෂණික නිලධාරීන් (රජයේ)
		මෘදු කුසලතා	10	විශ්වවිද්‍යාල ශිෂ්‍යන්
ප්‍රදර්ශන සංවිධානය/පොදු දක්ෂතා	පරිගණක	5	පාසල් ළමුන්	

	ගුවන්විදුලිය/ රූපවාහිනී/ අනෙකුත් මාධ්‍ය වැඩසටහන් සඳහා සහභාගිවීම්	සාමය	4	උතුරු මැද පළාත
පුස්තකාලය	වැඩමුළු පැවැත්වීම	පුස්තකාල පිළිබඳ පුහුණු වැඩසටහන	15	සඟිරා විද්‍යාලය පුස්තකාලයාධිපති සහ පුස්තකාල කාර්ය මණ්ඩලය
		පුස්තකාල ස්වයංක්‍රීයකරණය පිළිබඳ පුහුණුව	15	හාඩ් තාක්ෂණ විද්‍යාලය
		මහජන පුස්තකාලාධිපතිවරුන් සවිබල ගැන්වීම	120 පමණ	මහජන පුස්තකාලාධිපතිවරුන්
	පුහුණු වැඩසටහන් / ක්ෂේත්‍ර නිරූපණ පැවැත්වීම	හමු වී නිරාවරණය - පුස්තකාල කළමනාකාරිත්වය		පුස්තකාල කාර්ය මණ්ඩලය, ත්‍රිකුණාමල විශ්වවිද්‍යාලය
		අම්පාර මන්මුනායි දකුණ ප්‍රාදේශීය සභාවේ පුස්තකාල සේවකයන් සඳහා කුසලතා සංවර්ධනය	35	පුස්තකාල සේවකයන්
	ප්‍රදර්ශන සංවිධානය/පොදු දක්ෂතා	ඉංජිනේරු පොත් ප්‍රදර්ශනය		සියලු විශ්වවිද්‍යාල ප්‍රජාව
		මහාචාර්ය හුසසින්තියාගේ ලිපි හා එකතු ප්‍රදර්ශනය		පොදු
		මානව පුස්තකාල වැඩසටහන		සමන්තුරේ මහජන පුස්තකාලය
	ගුවන්විදුලිය / රූපවාහිනී/අනෙකුත් මාධ්‍ය වැඩසටහන් සඳහා සහභාගිවීම්	"Mr;rupaj;jpd; Eiothapy;" පුවත්පත් සම්මුඛ සාකච්ඡා - Tamil Mirror -10. 03. 2016 13 පිටු		පොදු

b) ශ්‍රී ලංකා අග්නිදිග විශ්වවිද්‍යාලයේ කාර්ය මණ්ඩල සංවර්ධන මධ්‍යස්ථානය මඟින් ක්‍රියාත්මක කරන ලද කෙටි පාඨමාලා හා වැඩමුළු

අනු අංකය	වැඩසටහන/ විස්තරය	කා හටද	ප්‍රමාණය
01	“උපයන්තවිට ගෙවීම් බදු” පිළිබඳ දැනුවත්කිරීමේ වැඩසටහන	අධ්‍යන, අධ්‍යන උපකාරී සහ පරිපාලන කාර්ය මණ්ඩලය	65
02	ප්‍රේරන පුහුණුව-3 වන ගන‍යේ නව බඳවාගැනීම් සඳහා	ප්‍රාථමික මට්ටමේ කාර්ය මණ්ඩලය	78
03	“Microsoft Excel Advanced Learning” පුහුණු වැඩසටහන - I කණ්ඩායම	තාක්ෂණික, ලිපිකරු සහ ඒ සමාන ශ්‍රේණි කාර්ය මණ්ඩලය	19
04	ප්‍රේරන පුහුණුව-4 වන ගන‍යේ නව බඳවාගැනීම් සඳහා	ලිපිකරු සහ ඒ සමාන ශ්‍රේණි කාර්ය මණ්ඩලය	20
05	“Microsoft Excel Advanced Learning” පුහුණු වැඩසටහන - II කණ්ඩායම	තාක්ෂණික, ලිපිකරු සහ ඒ සමාන ශ්‍රේණි කාර්ය මණ්ඩලය	22
06	ඔලිව්, ශ්‍රී ලංකා අග්නිදිග විශ්වවිද්‍යාලයේ SDC පරිගනක විද්‍යාගාරයේ පැවැත් වූ “ගුණාත්මක පර්යේෂණ සඳහා වන ව්‍යුහාත්මක සමීකරණ ආදර්ශනය” පිළිබඳ වැඩමුළුව • AMOS මඟින් ප්‍රමාණාත්මක දත්ත විශ්ලේෂණය. • වාර්තාකරණ ප්‍රතිඵල පිළිබඳ මූලික කුසලතා වර්ධනය කිරීමට.	අධ්‍යන කාර්ය මණ්ඩලය	20
07	QUT - UGC ඒකාබද්ධ/හුවමාරු ආචාර්ය උපාධි වැඩසටහන පිළිබඳ දැනුවත් කිරීමේ සැසිය	ජේෂ්ඨ කලීකාචාර්යවරු	08
		කලීකාචාර්යවරු (පරිවාස)	17

	(විශ්වවිද්‍යාල ප්‍රතිපාදන කොමිෂන් සභාවේ උපදෙස් මත සැකසේ)		25
08	“විද්‍යාත්මක පර්යේෂණය: සැලසුම් කිරීම, ක්‍රියාත්මක කිරීම හා ප්‍රවාරණය” සාමාන්‍ය පර්යේෂණ කමිටුව (GRC) සමඟ සහයෝගයෙන් පැවැත්වූ සම්මන්ත්‍රණය, විද්‍යා උන්නතිය පිළිබඳ ශ්‍රී ලංකා සංගමය (SLAAS)	අධ්‍යන හා විධායක ශ්‍රේණියේ කාර්ය මණ්ඩලය	111
09	ශ්‍රී ලංකා අග්නිදිග විශ්වවිද්‍යාලයේ ප්‍රධාන පුස්තකාලය සමඟ සහයෝගයෙන් පැවැත් වූ තොරතුරු සාක්ෂරතා වැඩසටහන	අළුතෙන් බඳවාගත් අධ්‍යන කාර්ය මණ්ඩලය	16
විභාග සඳහා සූදානම් කිරීමේ පාඨමාලාවලට අදාළ පුහුණු කිරීමේ සම්මන්ත්‍රණ			
10	විශ්වවිද්‍යාල පද්ධතියේ “සහකාර ලේකම්/විකාරී/සහකාර මූල්‍යාධිකාරී/සහකාර අභ්‍යන්තර විගණක තනතුරු සඳහා බඳවා ගැනීමේ ලිඛිත තරඟ විභාගය -2015(2016)” සඳහා පුහුණු සම්මන්ත්‍රණ පැවැත්වීම	විභාගය සඳහා පෙනීසිටීමට ඉල්ලුම් කල ශ්‍රී ලංකා අග්නි දිග විශ්වවිද්‍යාලයේ සහ අනෙක් විශ්වවිද්‍යාලවල ලිපිකරු සහ ඒ සමාන ශ්‍රේණි කාර්ය මණ්ඩල සඳහා (01)	17
		විභාගය සඳහා පෙනීසිටීමට ඉල්ලුම් කල ශ්‍රී ලංකා අග්නි දිග විශ්වවිද්‍යාලයේ සහ අනෙක් විශ්වවිද්‍යාලවල ලිපිකරු සහ ඒ සමාන ශ්‍රේණි කාර්ය මණ්ඩල සඳහා (03)	21
11	“ලිපිකරු/ ගබඩාකරු/ සරප් නිලධාරී/ පරිගණක යෙදවුම් සහකාර තනතුරුවල II ශ්‍රේණියට අදාළ උසස්වීම් සඳහා වන ලිඛිත තරඟ විභාගය” සඳහා පුහුණු සම්මන්ත්‍රණ පැවැත්වීම	පරිගණක යෙදවුම් සහකාර III ශ්‍රේණියේ සුදුසුකම් ලත් අපේක්ෂකයන්	08
		පරිගණක යෙදවුම් සහකාර III ශ්‍රේණියේ සුදුසුකම් ලත් අපේක්ෂකයන්	08
12	“රාජ්‍ය භාෂා ප්‍රවීණත්ව විභාගය (ලිඛිත/වාචික) සිංහල” III මට්මම සඳහා සූදානම්වීමේ පාඨමාලාව	තාක්ෂණික, ලිපිකරු හා ඒ සමාන ශ්‍රේණි කාර්ය මණ්ඩල	59
13	“රාජ්‍ය භාෂා ප්‍රවීණත්ව විභාගය (ලිඛිත/වාචික) සිංහල” IV මට්මම සඳහා සූදානම්වීමේ පාඨමාලාව	ප්‍රාථමික ශ්‍රේණි කාර්ය මණ්ඩලය	66
14	“රාජ්‍ය භාෂා ප්‍රවීණත්ව විභාගය (ලිඛිත/වාචික) දෙමළ” සඳහා සූදානම්වීමේ පාඨමාලාව	ප්‍රාථමික ශ්‍රේණි කාර්ය මණ්ඩලය	16
නේවාසික වැඩසටහන්			
15	"මෘදු කුසලතා සංවර්ධනය සහ විශ්වවිද්‍යාල පද්ධතිය" - අදියර V නේවාසික වැඩමුලුව විභාරමහාදේවී මානව සංවර්ධන මධ්‍යස්ථානය, මිරිප්පවිල, හම්බන්තොට.	තාක්ෂණික, ලිපිකරු හා ඒ සමාන ශ්‍රේණි කාර්ය මණ්ඩල	24
දැණුම හා අත්දැකීම් බෙදා ගැනීමේ වැඩසටහන් - KESS (NEW INITIATIVE PROGRAMME OF SDC)			
15	"ආතතිය සමග වැඩ කිරීමට හැඩගැසීම " මත KESS ඒ.ආරුක් මහතා විසින්, වෘත්තීය මාර්ගෝපදේශ උපදේශක, වෘත්තීය මාර්ගෝපදේශන ඒකකය, ශ්‍රී ලංකා අග්නිදිග විශ්වවිද්‍යාලය.	අනධ්‍යන කාර්ය මණ්ඩලය	51

c) ශිෂ්‍ය උපකාරක සේවා සහ සුබසාධන අංශය විසින් සිදු කරන ලද වැඩමුළු, කෙටි පාඨමාලා හා පුහුණු වැඩසටහන්

අනු අංකය	වැඩසටහන	පවත්වනු ලැබුවේ
01	“HOLD” සංගීත වැඩසටහන	ඉංජිනේරු පීඨ සිසුන් සමඟ ශිෂ්‍ය උපකාරක සේවා

		සහ සුබසාධන අංශය එක්ව
02	ඉංජිනේරු පීඨ පරිශ්‍රයේ පැවැත්වූ “පොන්ගල් කොන්දාදම්” වැඩසටහන	ඉංජිනේරු පීඨ දමිළ සිසුන් සමඟ අධ්‍යක්ෂක/ ශිෂ්‍ය උපකාරක සේවා සහ සුබසාධන අංශය එක්ව
03	දේවස්ථාන ගොඩනැගිල්ල ඉදිකිරීමට පදනම සකස් දැමීමේ වැඩසටහන.	යහපත් එඬේරා යොවුන් සමාජය සමඟ ශිෂ්‍ය උපකාරක සේවා සහ සුබසාධන අංශය (නිසි මග පෙන්වීම සහ උපදෙස්) සහයෝගයෙන්.
04	සැහැල්ලු පන්දු ක්‍රිකට් තරඟය	සිංහල සාහිත්‍ය සංගමය සමඟ අධ්‍යක්ෂක/ ශිෂ්‍ය උපකාරක සේවා සහ සුබසාධන අංශය එක්ව
05	විශ්වවිද්‍යාලයේ විභාග ශාලාවේ, සංගීත වැඩසටහන	සිංහල සාහිත්‍ය සංගමය සමඟ අධ්‍යක්ෂක/ ශිෂ්‍ය උපකාරක සේවා සහ සුබසාධන අංශය එක්ව
06	විශ්වවිද්‍යාල සෞඛ්‍ය මධ්‍යස්ථානයේ අක්ෂි සායන කඳවුර	අග්නිදිග විශ්වවිද්‍යාලයේ මුස්ලිම් මජ්ලිස් සමඟ අධ්‍යක්ෂක/ ශිෂ්‍ය උපකාරක සේවා සහ සුබසාධන අංශය එක්ව
07	විශ්වවිද්‍යාල ගංඟා ඉවුරේ පැවැත්වූ “දොලපිදේනිය” සංස්කෘතික වැඩසටහන	සිංහල සාහිත්‍ය සංගමය සමඟ අධ්‍යක්ෂක/ ශිෂ්‍ය උපකාරක සේවා සහ සුබසාධන අංශය එක්ව
08	ක්‍රිකට් තරඟය	හින්දු සංගමය සමඟ අධ්‍යක්ෂක/ ශිෂ්‍ය උපකාරක සේවා සහ සුබසාධන අංශය එක්ව
09	සැහැල්ලු පන්දු ක්‍රිකට් තරඟාවලිය	අග්නිදිග විශ්වවිද්‍යාලයේ මුස්ලිම් මජ්ලිස් සමඟ අධ්‍යක්ෂක/ ශිෂ්‍ය උපකාරක සේවා සහ සුබසාධන අංශය එක්ව
10	ව්‍යවහාරික විද්‍යා පීඨයේ වර්ෂ රාත්‍රිය	ව්‍යවහාරික විද්‍යා පීඨයේ පීඨ ශිෂ්‍ය සංගමය සමඟ ශිෂ්‍ය උපකාරක සේවා සහ සුබසාධන අංශය එක්ව
11	විශ්වවිද්‍යාල පංසල් භූමියේ පැවැත්වූ "සිවරාත්‍රි විලා"	හින්දු සංගමය සමඟ අධ්‍යක්ෂක/ ශිෂ්‍ය උපකාරක සේවා සහ සුබසාධන අංශය එක්ව
12	අග්නිදිග විශ්වවිද්‍යාලයේ KOIKA ස්වේච්ඡා සේවය සහ KOIKA ස්වේච්ඡා සේවයේ යහපත උදෙසා සහභාගී වූ නිලධාරීන් සෑහීමකට පත් වී සිසුන්ගේ ප්‍රයෝජනය සඳහා TAEKWONDO විශේෂඥයෙකු ලබා දීමට එකඟ විය.	උපකුලපති තුමාගේ මග පෙන්වීම යටතේ අධ්‍යක්ෂක/ ශිෂ්‍ය උපකාරක සේවා සහ සුබසාධන අංශය
13	“ශිෂ්‍ය ඉපිනිමා 2016”	අග්නිදිග විශ්වවිද්‍යාලයේ මුස්ලිම් මජ්ලිස් සමඟ අධ්‍යක්ෂක/ ශිෂ්‍ය උපකාරක සේවා සහ සුබසාධන අංශය එක්ව
14	විශ්වවිද්‍යාලයේ විභාග ශාලාවේ පැවැත්වූ “කලාශි විලා”	හින්දු සංගමය සමඟ අධ්‍යක්ෂක/ ශිෂ්‍ය උපකාරක සේවා සහ සුබසාධන අංශය එක්ව
15	විශ්වවිද්‍යාල සිසුන්ගේ යහපත උදෙසා "අවබෝධය මත සම පැවැත්ම" යන නේමාව යටතේ, ජනවාර්ගික අධ්‍යයනය පිළිබඳ ජාත්‍යන්තර මධ්‍යස්ථානය (ICES) සමඟ ඒකාබද්ධව කාර්ය මණ්ඩල සංවර්ධන මධ්‍යස්ථානය මගින් වැඩමුළුවක් සංවිධානය කිරීම - උප කුලපතිවරයාද මෙම වැඩමුළුවේ ආරම්භක අවස්ථාව සඳහා සහභාගී විය.	ජනවාර්ගික අධ්‍යයනය පිළිබඳ ජාත්‍යන්තර මධ්‍යස්ථානය (ICES) අධ්‍යක්ෂක/ ශිෂ්‍ය උපකාරක සේවා සහ සුබසාධන අංශය එක්ව.
16	"සමාජයේ වර්ධනය සඳහා සිසුන්ගේ දායකත්වය" යන නේමාව මත අභිප්‍රේරණ වැඩසටහන	අග්නිදිග විශ්වවිද්‍යාලයේ මුස්ලිම් මජ්ලිස් සමඟ අධ්‍යක්ෂක/ ශිෂ්‍ය උපකාරක සේවා සහ සුබසාධන අංශය එක්ව
17	“මහ කුම්පලෙයිමා වැඩසටහන” 2016	හින්දු සංගමය සමඟ අධ්‍යක්ෂක/ ශිෂ්‍ය උපකාරක සේවා සහ සුබසාධන අංශය එක්ව
18	වර්ෂ රාත්‍රිය	2011/2012 සිසුන් අධ්‍යක්ෂක/ ශිෂ්‍ය උපකාරක සේවා සහ සුබසාධන අංශය එක්ව
19	සිංහල හා දෙමළ අලුත් අවුරුදු වැඩසටහන්	කලමණාකරන හා වණිජ පීඨයේ පීඨ ශිෂ්‍ය සංගමය, අධ්‍යක්ෂක/ ශිෂ්‍ය උපකාරක සේවා සහ සුබසාධන අංශය එක්ව
20	ව්‍යවහාරික විද්‍යා පීඨයේ සිංහල හා දෙමළ අලුත් අවුරුදු වැඩසටහන්	ව්‍යවහාරික විද්‍යා පීඨයේ පීඨ ශිෂ්‍ය සංගමය සමඟ අග්නිදිග විශ්වවිද්‍යාලයේ ශිෂ්‍ය උපකාරක සේවා සහ සුබසාධන අංශය එක්ව
21	පීඨ දිනය වැඩසටහන සහ පිරිසිදු කිරීමේ වැඩසටහන	ඉංජිනේරු පීඨයේ පීඨ ශිෂ්‍ය සංගමය, අධ්‍යක්ෂක/ ශිෂ්‍ය උපකාරක සේවා සහ සුබසාධන අංශය එක්ව
22	විභාග ශාලාවේ පැවති “E ABLAZE” සංගීත වැඩසටහන	ඉංජිනේරු පීඨයේ පීඨ ශිෂ්‍ය සංගමය, අධ්‍යක්ෂක/ ශිෂ්‍ය උපකාරක සේවා සහ සුබසාධන අංශය එක්ව
23	PROSTO 2016 සංගීත වැඩසටහන	2012/2013 ව්‍යවහාරික විද්‍යා පීඨ සිසුන්, අධ්‍යක්ෂක/ ශිෂ්‍ය උපකාරක සේවා සහ සුබසාධන අංශය එක්ව

24	"ඩූරි" නමින් කෙටි චිත්‍රපටයක් නිර්මාණය කිරීම	කලමණාකරන හා වණිජ පීඨයේ සිසුන්, අධ්‍යක්ෂක/ ශිෂ්‍ය උපකාරක සේවා සහ සුබසාධන අංශය එක්ව
25	විභාග ශාලාවේ පැවති සමුගැනීමේ වැඩසටහන	2 වෙනි වසර සිසුන්, අධ්‍යක්ෂක/ ශිෂ්‍ය උපකාරක සේවා සහ සුබසාධන අංශය එක්ව
26	විශ්වවිද්‍යාල ගංඟා ඉවුරේ පැවැත්වූ සමුගැනීමේ වැඩසටහන	2011/2012 සිසුන් අධ්‍යක්ෂක/ ශිෂ්‍ය උපකාරක සේවා සහ සුබසාධන අංශය එක්ව
27	සමුගැනීමේ වැඩසටහන	අග්නිදිග විශ්වවිද්‍යාලයේ ශිෂ්‍ය සංගමය, අධ්‍යක්ෂක/ ශිෂ්‍ය උපකාරක සේවා සහ සුබසාධන අංශය එක්ව
28	“කොළඹ බණ්ඩාරනායක අනුස්මරණ ජාත්‍යන්තර සම්මන්ත්‍රණ ශාලාවේ පැවති ලැප්ටොප් පරිගණක දියත් කිරීමේ වැඩසටහන. අග්නිදිග විශ්වවිද්‍යාලයේ සිසුන් 06 දෙනෙක් සමඟ අධ්‍යක්ෂවරයා සහභාගී විය.	උසස් අධ්‍යාපන හා මහාමාර්ග අමතරාංශය
29	පුස්තකාල පරිශ්‍රයේ පැවැත්වූ සම්භාව්‍ය සංගීත වැඩසටහන	ඉංජිනේරු පීඨයේ පීඨ ශිෂ්‍ය සංගමය, අධ්‍යක්ෂක/ ශිෂ්‍ය උපකාරක සේවා සහ සුබසාධන අංශය එක්ව
30	බෝධි පූජා වැඩසටහන	සිංහල සාහිත්‍ය සංගමය සමඟ අධ්‍යක්ෂක/ ශිෂ්‍ය උපකාරක සේවා සහ සුබසාධන අංශය එක්ව
31	ඉග්නාර් වැඩසටහන	අග්නිදිග විශ්වවිද්‍යාලයේ මුස්ලිම් මජ්ලිස් සමඟ අධ්‍යක්ෂක/ ශිෂ්‍ය උපකාරක සේවා සහ සුබසාධන අංශය එක්ව
32	“කැරොල් ප්‍රසංගය” සංගීත වැඩසටහන	ඉංජිනේරු පීඨ, කලමණාකරන හා වණිජ පීඨ හා ව්‍යවහාරික විද්‍යා පීඨ ශිෂ්‍ය සංගම් අධ්‍යක්ෂක/ ශිෂ්‍ය උපකාරක සේවා සහ සුබසාධන අංශය එක්ව
33	සිවිල් ඉංජිනේරු සිසුන් පිළිගැනීමේ වැඩසටහන	ඉංජිනේරු පීඨයේ පීඨ ශිෂ්‍ය සංගමය, අධ්‍යක්ෂක/ ශිෂ්‍ය උපකාරක සේවා සහ සුබසාධන අංශය එක්ව
34	ධර්ම දේශණා වැඩසටහන	ව්‍යවහාරික විද්‍යා පීඨයේ පීඨ ශිෂ්‍ය සංගමය සමඟ අග්නිදිග විශ්වවිද්‍යාලයේ ශිෂ්‍ය උපකාරක සේවා සහ සුබසාධන අංශය එක්ව
35	යාන්ත්‍රික ඉංජිනේරු සිසුන් පිළිගැනීමේ වැඩසටහන	ඉංජිනේරු පීඨයේ පීඨ ශිෂ්‍ය සංගමය, අධ්‍යක්ෂක/ ශිෂ්‍ය උපකාරක සේවා සහ සුබසාධන අංශය එක්ව
36	රාමසාන් උන්සව වැඩසටහන	03 වෙනි වසර ඉස්ලාම් අධ්‍යයන හා අරාබි භාෂා පීඨයේ සිසුන් , අධ්‍යක්ෂක/ ශිෂ්‍ය උපකාරක සේවා සහ සුබසාධන අංශය එක්ව
37	වාච්ඡික "පිරිත්" වැඩසටහන	සිංහල සාහිත්‍ය සංගමය සමඟ අධ්‍යක්ෂක/ ශිෂ්‍ය උපකාරක සේවා සහ සුබසාධන අංශය එක්ව
38	ලේ දන් දීමේ වැඩසටහන	ව්‍යවහාරික විද්‍යා පීඨයේ පීඨ ශිෂ්‍ය සංගමය සමඟ අග්නිදිග විශ්වවිද්‍යාලයේ ශිෂ්‍ය උපකාරක සේවා සහ සුබසාධන අංශය එක්ව
39	පිරිත් සජ්ජායනාව	සිංහල සාහිත්‍ය සංගමය සමඟ අධ්‍යක්ෂක/ ශිෂ්‍ය උපකාරක සේවා සහ සුබසාධන අංශය එක්ව
40	රුක් රෝපණ වැඩසටහන	අග්නිදිග විශ්වවිද්‍යාලයේ මුස්ලිම් මජ්ලිස් සමඟ අධ්‍යක්ෂක/ ශිෂ්‍ය උපකාරක සේවා සහ සුබසාධන අංශය එක්ව
41	ලේ දන් දීමේ වැඩසටහන	පීඨ ශිෂ්‍ය සංගම් (කළා හා සංස්කෘතික පීඨය, කලමණාකරන හා වණිජ පීඨය, ඉස්ලාම් අධ්‍යයන හා අරාබි භාෂා පීඨය හා ඉංජිනේරු පීඨය) අධ්‍යක්ෂක/ ශිෂ්‍ය උපකාරක සේවා සහ සුබසාධන අංශය එක්ව
42	ක්‍රිකට් තරඟාවලිය	හින්දු සංගමය සමඟ අධ්‍යක්ෂක/ ශිෂ්‍ය උපකාරක සේවා සහ සුබසාධන අංශය එක්ව
43	කඳුල සංගීත වැඩසටහන	කලමණාකරන හා වණිජ පීඨයේ සිසුන්, අධ්‍යක්ෂක/ ශිෂ්‍ය උපකාරක සේවා සහ සුබසාධන අංශය එක්ව
44	ක්‍රිකට් තරඟාවලිය	ව්‍යවහාරික විද්‍යා පීඨයේ පීඨ ශිෂ්‍ය සංගමය සමඟ අග්නිදිග විශ්වවිද්‍යාලයේ ශිෂ්‍ය උපකාරක සේවා සහ සුබසාධන අංශය එක්ව
45	කවි වැඩමුළුව	කළා හා සංස්කෘතික පීඨ ශිෂ්‍ය සංගමය, අධ්‍යක්ෂක/ ශිෂ්‍ය උපකාරක සේවා සහ සුබසාධන අංශය
46	“Agni premier League” ක්‍රිකට් තරඟාවලිය	සිංහල සාහිත්‍ය සංගමය සමඟ අධ්‍යක්ෂක/ ශිෂ්‍ය උපකාරක සේවා සහ සුබසාධන අංශය එක්ව
47	“වෘති විලා”	හින්දු සංගමය සමඟ අධ්‍යක්ෂක/ ශිෂ්‍ය උපකාරක සේවා සහ සුබසාධන අංශය එක්ව

48	ක්‍රීකට තරඟාවලිය	ඉස්ලාම් අධ්‍යයන හා අරාබි භාෂා පීඨයේ සිසුන් , අධ්‍යක්ෂක/ ශිෂ්‍ය උපකාරක සේවා සහ සුබසාධන අංශය එක්ව
49	"අම්පාරේ සරණ වැඩිහිටි නිවාසය "	ව්‍යවහාරික විද්‍යා පීඨයේ පීඨ ශිෂ්‍ය සංගමය සමඟ අඟිනිදිග විශ්වවිද්‍යාලයේ ශිෂ්‍ය උපකාරක සේවා සහ සුබසාධන අංශය එක්ව
50	"කැරොල් ප්‍රසංගය"	ව්‍යවහාරික විද්‍යා පීඨයේ පීඨ ශිෂ්‍ය සංගමය සමඟ අඟිනිදිග විශ්වවිද්‍යාලයේ ශිෂ්‍ය උපකාරක සේවා සහ සුබසාධන අංශය එක්ව
51	"කැරොල් ප්‍රසංගය"	ඉංජිනේරු පීඨයේ පීඨ ශිෂ්‍ය සංගමය, අධ්‍යක්ෂක/ ශිෂ්‍ය උපකාරක සේවා සහ සුබසාධන අංශය එක්ව
52	"කාලයි මූලාන්කුම් කලාම්"	කලා හා සංස්කෘතික පීඨ ශිෂ්‍ය සංගමය, අධ්‍යක්ෂක/ ශිෂ්‍ය උපකාරක සේවා සහ සුබසාධන අංශය
56	"ධර්ම දේශනා වැඩසටහන"	ඉංජිනේරු පීඨයේ පීඨ ශිෂ්‍ය සංගමය, අධ්‍යක්ෂක/ ශිෂ්‍ය උපකාරක සේවා සහ සුබසාධන අංශය එක්ව

d) අඟිනිදිග විශ්වවිද්‍යාලයේ වෘත්තීය මාර්ගෝපදේශන ඒකකයන් පවත්වන ලද වැඩමුළු / කෙටි පාඨමාලා

මාතෘකාව	ඉලක්කගත කණ්ඩායම
අනුගත කිරීමේ වැඩසටහන්	
a) "ස්වයං අභිප්‍රේණය" පිලිබඳ අනුස්ථාපන වැඩසටහන	පලමු වසර සිසුන්/ ඉංජිනේරු පීඨය
b) "පෞරුෂ සංවර්ධනය" පිලිබඳ අනුස්ථාපන වැඩසටහන	පලමු වසර සිසුන් / ඉංජිනේරු පීඨය
c) "වෘත්තීය සැලසුම්කරණය" පිලිබඳ අනුස්ථාපන වැඩසටහන	පලමු වසර සිසුන්/ ඉස්ලාම් සහ අරාබි භාෂා පීඨය
d) "වෘත්තීය මාර්ගෝපදේශනය" පිලිබඳ අනුස්ථාපන වැඩසටහන	පලමු වසර සිසුන්/ කලා හා සංස්කෘතික පීඨය
කෙටි කාලීන සහභාගීත්ව සහතිකපත්‍ර පාඨමාලා	
a) කොරියන් භාෂා සහභාගීත්ව සහතිකපත්‍ර පාඨමාලාව	3වෙනි වසරේ සියලුම සිසුන්
b) චීන භාෂා සහභාගීත්ව සහතිකපත්‍ර පාඨමාලාව	2 වෙනි වසරේ සියලුම සිසුන්
c) කොරියන් භාෂා සහභාගීත්ව සහතිකපත්‍ර පාඨමාලාව	අවසන් වසරේ සියලුම සිසුන්
මෘදු කුසලතා සංවර්ධන වැඩසටහන්	
a) 'අරමුණු සැකසීම හා වෘත්තීය සංවර්ධනය' පිලිබඳ වැඩමුළුව	පලමු වසර සිසුන් / කලමනාකරණ හා වාණිජ පීඨය
b) 'සමාජ සහජීවනය සඳහා ආධ්‍යාත්මික සමතුලිතතාවය' පිලිබඳ වැඩමුළුව	පලමු වසර සිසුන් / කලා හා සංස්කෘතික පීඨය
C) 'හැගීම් පිලිබඳ බුද්ධි සංකල්පය' පිලිබඳ වැඩමුළුව	2 වෙනි වසරේ සිසුන් / ඉස්ලාම් සහ අරාබි භාෂා පීඨය
d) 'එලදායි CV සහ ආකර්ශනීය ආවරණ ලිපි සකස් කිරීම' පිලිබඳ වැඩමුළුව	අවසන් වසරේ සිසුන් / ඉස්ලාම් සහ අරාබි භාෂා පීඨය
e) 'පෙනුම' පිලිබඳ වැඩමුළුව	3වෙනි වසරේ BBA & MIT සිසුන් / කලමනාකරණ හා වාණිජ පීඨය
ආරාධිත දේශන වැඩසටහන්	
'සම්මුඛ පරීක්ෂණ සහ CV සකස් කිරීම පිලිබඳ ආරාධිත දේශන වැඩසටහන	අවසන් වසරේ සිසුන් / කලමනාකරණ හා වාණිජ පීඨය
රාජ්‍ය භාෂා කාර්යසාධන වැඩ සටහන	
සිංහල සිසුන් සඳහා දෙමල භාෂා පාඨමාලාව-FAS	2 වෙනි හා 3වෙනි වසරේ සිසුන් / ව්‍යවහාරික විද්‍යා පීඨය
වෘත්තීය සංවර්ධන මොඩියුල ආවරණය කිරීම	
"වෘත්තීය සංවර්ධනය" පිලිබඳ වැඩමුළු මාලාව	3වෙනි හා අවසන් වසරේ සිසුන් / ව්‍යවහාරික විද්‍යා පීඨය

13. ලද සම්මානයන් පිළිබඳ විස්තර

ප්‍රදාන කාංචිය	ප්‍රදානයේ නාමය	ජාතික/ ජාත්‍යන්තර	ප්‍රදානයේ නම සහ රට	ලබන්නන්ගේ නම
----------------	----------------	-------------------	--------------------	--------------

සාහිත්‍ය	ගෞරව ප්‍රදාන	ජාත්‍යන්තර	ශ්‍රී ලංකා ඉස්ලාමීය දමිල සාහිත්‍ය පර්යේෂණ ආයතනය	එල්. එච්. ඒ. මිබ්ලි කලීකාවායී, අරාබි භාෂා හා ඉස්ලාමීය අධ්‍යයන පීඨය
දැන්වීම් තරඟාවලිය	රසායනික ද්‍රව්‍යවලින් ආරක්ෂා වීම හා සෞඛ්‍යය	ජාතික	විද්‍යාව නභාසිටුවීමේ සංගමය, ශ්‍රී ලංකා (SLAAS)	එස්.පී හේවගේ, ඒ.එම්.එස්.එච් අත්තනායක, එච්.ඒ.කේ.එල්. මංජුල. ජේ. එම්. ආර්. ජයසේකර. බී.පී.එච් ආර්චන් ශිෂ්‍ය/ ව්‍යවහාරික විද්‍යා පීඨය.

14. ආරම්භ කරන ලද පාඨමාල පිළිබඳ විස්තර

පීඨය	පාඨමාලාව	මාධ්‍ය
තාක්ෂණ	බී. ඒස් සී ජෛව පද්ධති තාක්ෂණය	ඉංග්‍රීසි
	බී. ඒස් සී තොරටුරු හා සන්නිවේදන තාක්ෂණය	ඉංග්‍රීසි

15. ව්‍යාපෘති වියදම් පිළිබඳ විස්තර (දේශීය/ විදේශීය අරමුදල් - මිලියන)

නම	දේශීය/ විදේශීය	TCE Rs. (Mn)	31.12.2016 දිනට වියදමේ එකතුව	භෞතික ප්‍රගතිය %
අධ්‍යාපනික වැඩසටහන් මධ්‍යස්ථාන ඉදිකිරීම, මවුන්ට්වලවේනියා	විදේශීය	64,850,953.00	65,385,898.25	100
ශ්‍රී ලංකා අග්නිදිග විශ්වවිද්‍යාලයේ ඕලිවිල් හි බාලිකා නේවාසිකාගාරය ඉදිකිරීම	විදේශීය	263,886,708.60	297,975,977.00	100
ශ්‍රී ලංකා අග්නිදිග විශ්වවිද්‍යාලයේ ඕලිවිල් හි කායීමණ්ඩල නේවාසිකාගාරය	විදේශීය	173,129,132.00	181,590,092.64	100

16. මූල්‍ය ප්‍රගතිය පිළිබඳ විස්තර

ඉපැයු ආදායම

විෂය	2016 වෙන්කිරීම් (රු.)	2016 දී එකතුව	හිඟය/අතිරික්තය (රු.)
උපාධි අපේක්ෂක අධ්‍යයන	30,896,918.69	13,486,986.46	17,409,932.23
ඩිප්ලෝමා වැඩසටහන්	--	--	--
සහතික පත්‍ර වැඩසටහන්	--	--	--
පශ්චාත් උපාධි වැඩසටහන්	12,311,800.00	6,721,364.00	5,590,436.00
උපදේශන	--	--	--
අනෙකුත්	--	--	--
එකතුව	43,208,718.69	20,208,350.40	23,000,368.23

වියදම

විෂය	2016 වෙන්කිරීම් (රු.)	2016 දී වියදම (රු.)	ඉතුරුම්/අතිරික්තය (රු.)
සුනරාවර්තන නොවන ව්‍යාපෘති	1,016,242,762.00	1,025,902,849.00	(9,610,087.00)
ප්‍රාග්ධන නොවන ව්‍යාපෘති	567,000,000.00	561,538,271.00	(5,461,729.00)
දේශීය අරමුදල්	--	--	--
විදේශීය අරමුදල්	--	--	--
එකතුව	1,583,292,762.00	1,587,441,120.00	(4,148,358.00)

17. මූල්‍ය කාර්ය සාධනය විශ්ලේශණය - 2016

සිසුවෙකුට පිරිවැය (පුනරාවර්තන වියදම)

පීඨය	සිසුන් ගණන	සිසුවෙකුට පුනරාවර්තන වියදම (රු)
කලා හා සංස්කෘතික පීඨය	794	136,893.76
කළමනාකරණ හා වාණිජ පීඨය	1044	93,331.88
ව්‍යවහාර විද්‍යා පීඨය	523	204,761.91
ඉස්ලාමීය අධ්‍යයන හා අරාබි භාෂා පීඨය	1087	51,154.36
ඉංජිනේරු පීඨය	474	179,459.40
තාක්ෂණ පීඨය	158	37,784.35

18. 2016 වසරේ දී ලද යටිතල පහසුකම් පිළිබඳ විස්තර

ව්‍යාපෘතියේ නම	යෝජනාව	ඇස්තමේන්තුගත පිරිවැය තා. ඇ. ක (රු මි)	ඇස්තමේන්තුගත ව්‍යාපෘති කාල	නවතැන් පහසුකම් සැලසිය හැකි සිසුන් ගණන		සටහන්
				පිරිමි	ගැහැනු	
සිදුකරමින් පවතින ව්‍යාපෘති						
කායී මණ්ඩල නිවාස සහ සිසු නේවාසිකාගාර ගොඩනැගිලි සංකීර්ණය ඉදි කිරීම	අනුමත කරන ලද	92,50	කැලැන්ඩර මාස 12	90	-	ශ්‍රී ලංකා අග්නිදිග විශ්වවිද්‍යාලය හරහා ශ්‍රී ලංකා රජය මගින් ලබාදුන් ආධාර.
ඔලුවිල් ශ්‍රී ලංකා අග්නිදිග විශ්වවිද්‍යාලය ඉදිකරමින් පවතින කාමර 100කින් යුතු තට්ටු හතරේ නේවාසිකාගාරය (නේවාසිකාගාර අංක 05)	අනුමත කරන ලද	212.74	කැලැන්ඩර මාස 12	-	400	උසස් අධ්‍යාපන අමාත්‍යාංශය හරහා ශ්‍රී ලංකා රජය මගින් ලබාදුන් ආධාර.
සමන්තුරේ ව්‍යවහාරික විද්‍යා පීඨයේ ඉදිකරමින් පවතින කාමර 100කින් යුතු තට්ටු හතරේ නේවාසිකාගාරය (නේවාසිකාගාර අංක 06)	අනුමත කරන ලද	212.74	කැලැන්ඩර මාස 12	400	-	උසස් අධ්‍යාපන අමාත්‍යාංශය හරහා ශ්‍රී ලංකා රජය මගින් ලබාදුන් ආධාර.

19. වාර්ෂික ගිණුම් වාර්තා- 2016

ශ්‍රී ලංකා අග්නිදිග විශ්වවිද්‍යාලය

වාර්ෂික ගිණුම් ප්‍රකාශය 2016

2016 වර්ෂය සඳහා ප්‍රකාශිත ගිණුම් වාර්තා මත ගණන්දීමේ නිලධාරීවරයාගේ සහතිකය

ප්‍රකාශිත අවසාන මූල්‍ය ප්‍රකාශන වාර්තා විශ්වවිද්‍යාල කොමිෂන් සභාව මගින් නියම කර ඇති පරිදි 1978 අංක 16 දරණ විශ්වවිද්‍යාල පනතේ 106 සහ 107 වගන්ති ප්‍රකාරව සහ 1971 අංක 38 දරණ මූල්‍ය පනතට අනුකූලව පිලියෙල කර, ආදායම් හා වියදම් ගිණුමට සහ ශේෂ පත්‍රයට අදාළ සටහන් සහ උප ලේඛණයන් ද සමඟින් විගණකාධිපතිවරයා වෙත ඉදිරිපත් කර ඇත.

විශ්වවිද්‍යාල කොමිෂන් සභාවේ නිර්දේශිත මූල්‍ය රෙගුලාසි සහ ක්‍රමවේදයන් අනුගමනය කරමින්, ගණුදෙණු වල නිවැරදිතාවය සහ වියදම්වල කාර්යක්ෂමතාවය තහවුරු කරනු වස්, වඩාත් යෝග්‍ය ප්‍රායෝගික පාලන ක්‍රමවේදයන් අනුගමනය කර ඇත. මාගේ උපරිම දැණීමට අනුව ශ්‍රී ලංකා අග්නිදිග විශ්වවිද්‍යාලයේ 2016 වර්ෂය සඳහා ප්‍රකාශිත අවසන් මූල්‍ය ගිණුම් ප්‍රකාශය මඟින් විශ්වවිද්‍යාලයේ මූල්‍ය තත්වය පිළිබඳව සත්‍ය හා සාධාරණ දර්ශණයක් පිළිබිඹු වේ යැයි ප්‍රකාශ කරමි.

මහාචාර්ය එම්.එම්.එම් නාජිම්
උපකුලපති
(ගණන්දීමේ නිලධාරී)
28.02.2017

මූල්‍ය තත්වය පිළිබඳ ප්‍රකාශය

දෙසැම්බර් 31 දිනට	සටහන්	2016 රුපියල්	2015 රුපියල්
වත්කම්			
ජංගම නොවන වත්කම්			
දේපල, පිරිසහ හා උපකරණ	01	3,412,587,470	3,097,191,002
		4,516,098,741	3,954,560,470
මුද්‍ර ජංගම නොවන වත්කම්		3,412,587,470	3,097,191,002
කෙටිගෙන යන වැඩ පිටිවැය	02	78,425,599	220,903,007
ආයෝජන			
මූල්‍ය වත්කම්	03	2,472,942	2,472,942
මුලු ජංගම නොවන වත්කම්		3,493,486,011	3,320,566,952
ජංගම වත්කම්			
භාණ්ඩ/නොග	04	8,844,300	9,204,310
ලැබිය යුතු ගිණුම්	05	123,717,790	58,141,302
මුදල් හා මුදල් සමාන දෑ	06	360,475,690	138,715,378
මුලු ජංගම වත්කම්		493,037,780	206,060,991
මුලු වත්කම්		3,986,523,791	3,526,627,942
අරමුදල් සහ වගකීම්			
අරමුදල්			
සීමාකරන ලද අරමුදල්	07	2,540,018	3,083,849
ප්‍රාග්ධන ප්‍රදාන	08	4,685,173,932	3,981,105,839
සංචිත			
සමුච්චිත අරමුදල	09	(1,268,910,937)	(1,015,753,264)
ප්‍රත්‍යාගණන අරමුදල		423,700,000	423,700,000
ජංගම නොවන වගකීම්			
පාරිභෝගික වෙන්කිරීම්	10	81,708,509	75,699,085
ජංගම වගකීම්			
ගෙවිය යුතු ගිණුම්	11	50,163,799	44,228,891
ගෙවිය යුතු වියදම්		12,148,472	14,563,543
මුලු අරමුදල් සහ වගකීම්		3,986,523,791	3,526,627,942

පිටු අංක 06 සිට 15 දක්වා ඇතුළත් කර ඇති ගිණුම්කරණ ප්‍රතිපත්ති සහ සටහන් මෙම මූල්‍ය ප්‍රකාශණය හා සම්බන්ධ කොටසක් ලෙස ක්‍රියා කරයි. මෙම මූල්‍ය ප්‍රකාශණ ශ්‍රී ලංකා වරලත් ගණකාධිකරණ පාලනායතනයේ ශ්‍රී ලංකා රාජ්‍ය ආයතන ගිණුම්කරණ ප්‍රමිතියන්ට ද, 1978 විශ්වවිද්‍යාල පනතේ 106(i) හා 107(ii)b පරිච්ඡේදයන්ට සහ 1971 මුදල් පනතේ 13(6) පරිච්ඡේදයේ ඇතුළත් විධිවිධාන වලට අනුකූල වන පරිදි පිළියෙල කර ඉදිරිපත් කර ඇත. මනාමුණ සහ වෙනුවෙන් අත්සන් කලේ,

උපකුලපති

ලේඛකාධිකාරී

මූල්‍යාධිකාරී

මූල්‍ය කාර්ය සාධනය පිළිබඳ ප්‍රකාශය

දෙසැම්බර් 31 දිනට	සටහන්	2016 රුපියල්	2015 රුපියල්
පුනරාවර්තන ප්‍රදාන		829,000,000	780,000,000
මහජනල හා ශිෂ්‍යාධාර ප්‍රදාන		170,973,800	90,902,000
අනෙකුත් ආදායම්	12	16,268,962	8,824,763
		1,016,242,762	879,726,763
වියදම්			
පුද්ගලික වෙතන		615,299,540	545,125,204
ප්‍රවාහන හා යැපීම් දීමනා		2,893,859	6,411,286
සැපයුම්		36,317,453	29,960,776
නඩත්තු කිරීම්		32,308,875	34,476,319
කොන්ත්‍රාත්ගත සේවා		111,237,776	119,767,497
අනෙකුත් පුනරාවර්තන වියදම්		49,968,333	37,706,076
වාර්ෂික ක්ෂය		246,141,803	187,092,251
පාරිභෝගික		6,903,213	6,985,280
සියුන් සඳහා මූල්‍ය අනුග්‍රහයන්		170,973,800	90,902,000
		1,272,044,652	1,058,426,689
ආදායමට අතිරික්ත වියදම්		(255,801,890)	(178,699,926)
පෙර වර්ෂ සඳහා ගැලපීම්		2,644,217	8,091,020
අතිරික්තය/(ලාභනාචය)		(253,157,673)	(170,608,906)

නිවැරදි බවට සහතික කළේ

උපකුලපති

ලේඛකාධිකාරී

මූල්‍යාධිකාරී

මුදල් ප්‍රවාහ ප්‍රකාශය

දෙසැම්බර් 31 න් අවසන් වසර සඳහා	2016 රුපියල්	2015 රුපියල්
මෙහෙයුම් ක්‍රියාකාරකම් වලින් ජනිත මුදල් ප්‍රවාහ		
වර්ෂයේ අතිරික්තය/(ලාභනාචය)	(253,157,673)	(170,608,906)
මූල්‍ය නොවන වෙනස්වීම්		
වසරේ ක්ෂය	246,141,803	187,092,251
පාරිභෝගික වෙන්කිරීම්	6,009,424	5,121,870
	(1,006,446)	21,605,214
ගෙවිය යුතු ගිණුම් ගෙෂ වැඩිවීම්/(අඩුවීම්)	3,519,837	13,532,497
ලැබිය යුතු ගිණුම් ගෙෂ (වැඩිවීම්)/අඩුවීම්	(65,576,488)	(6,937,965)
ජංගම වත්කම් (වැඩිවීම්)/අඩුවීම්	360,010	238,631
	(61,696,641)	6,833,163
මෙහෙයුම් ක්‍රියාකාරකම් වලින් ජනිත ශුද්ධ මුදල් ප්‍රවාහ	(62,703,087)	28,438,377
ආයෝජන ක්‍රියාකාරකම් වලින් ජනිත මුදල් ප්‍රවාහ		
දේපල, පිරිසහ හා උපකරණ මිලදී ගැනීම්	(419,060,863)	(260,146,373)
ස්ථාවර තැම්පතු	-	-
ආයෝජන ක්‍රියාකාරකම් වලින් ජනිත ශුද්ධ මුදල් ප්‍රවාහ	(419,060,863)	(260,146,373)
මූල්‍ය ක්‍රියාකාරකම් වලින් ජනිත මුදල් ප්‍රවාහ		
ප්‍රාග්ධන ප්‍රදාන	704,068,093	365,741,160
සීමාකාරී අරමුදල	(543,832)	1,023,983
මූල්‍ය ක්‍රියාකාරකම් වලින් ජනිත ශුද්ධ මුදල් ප්‍රවාහ	703,524,261	366,765,143
මුදල් හා මුදල් සමාන දෑ වල ශුද්ධ වැඩිවීම්/(අඩුවීම්)	221,760,312	135,057,148
කාල පරිච්ඡේදය ආරම්භයේ දී මුදල් හා මුදල් සමාන දෑ	138,715,378	3,658,231
කාල පරිච්ඡේදය අවසානයේ මුදල් හා මුදල් සමාන දෑ	360,475,690	138,715,378

ශුද්ධ වත්කම් වෙනස්වීමේ ප්‍රකාශය

දෙසැම්බර් 31 දිනට	2016		
	සමුච්ඡිත අරමුදල	ප්‍රත්‍යාගණන සංචිතය	එකතුව
2015 දෙසැම්බර් 31 දිනට ශේෂය	(1,015,753,264)	423,700,000	(592,053,264)
ගිණුම්කරණ ප්‍රතිපත්ති වෙනස්වීම්	-	-	-
ගැලපු පසු ශේෂය	(1,015,753,264)	423,700,000	(592,053,264)
වත්කම් ප්‍රත්‍යාගණනයෙන් ලද හිඟය/අතිරික්තය	-	-	-
ආයෝජන ප්‍රත්‍යාගණනයෙන් ලද හිඟය/අතිරික්තය	-	-	-
විණිමය පරිවර්තන හිඟය	-	-	-
කාලච්ඡේදයේ (හිඟය)/අතිරික්තය	(253,157,673)	-	(253,157,673)
2016 දෙසැම්බර් 31 දිනට ශේෂය	(1,268,910,937)	423,700,000	(845,210,937)

වැදගත් ගිණුම්කරණ ප්‍රතිපත්ති පිළිබඳ සාරාංශය

1. සංස්ථාපිත තොරතුරු

1.1. මූලික තොරතුරු

1978 අංක 16 දරණ විශ්වවිද්‍යාල පනත යටතේ ස්ථාපිත කර ඇති ශ්‍රී ලංකා අග්නිදිග විශ්වවිද්‍යාලය (SEUSL) ශ්‍රී ලංකාවේ නැගෙනහිර පළාතේ අම්පාර දිස්ත්‍රික්කයේ ඕලුවිල් හි පිහිටා ඇත.

1.2. ප්‍රධාන ක්‍රියාකාරකම් සහ මෙහෙයුම් වල ස්වභාවය

ශ්‍රී ලංකා අග්නිදිග විශ්වවිද්‍යාලය ප්‍රධාන වශයෙන් රජයේ අරමුදල් වලින් ක්‍රියාත්මක වන දේශීය විශ්වවිද්‍යාලයක් වන අතර ඉංජිනේරු, සමාජ විද්‍යා, ව්‍යවහාරික විද්‍යා, ඉස්ලාම් සහ අරාබි භාෂා සහ වානිජ සහ කළමනාකරණ යන ශ්‍රේණු වල පර්යේෂණ සහ උසස් අධ්‍යාපන කටයුතු වැඩිදියුණු කිරීමට කටයුතු සිදුකරමින් පවත්වාගෙන යයි.

2. සකස් කිරීමේ පදනම

2.1. අනුකූලවීමේ ප්‍රකාශය

1978 අංක 16 දරණ විශ්වවිද්‍යාල පනතට සහ ඉන් පසුව එයට සිදුකරන ලද සංශෝධනයන්ට ද, ශ්‍රී ලංකා වරලත් ගනකාධිකරණ ආයතනය මගින් නිකුත් කරන ලද ශ්‍රී ලංකා රාජ්‍ය අංශයේ ගිණුම්කරණ ප්‍රතිපත්ති (SLPSAS) වලට ද අනුකූල වන පරිදි මූල්‍ය තත්ව ප්‍රකාශය, මූල්‍ය කාර්යාල සාධන ප්‍රකාශය, මුදල් ප්‍රවාහ ප්‍රකාශය, ශුද්ධ වත්කම් වෙනස්වීමේ ප්‍රකාශය, ගිණුම්කරණ ප්‍රතිපත්ති, ගිණුම්වලට සටහන් පිළියෙල කර ඇත. මූල්‍ය ප්‍රකාශන තුල 2016 දෙසැම්බර් 31 දිනට විශ්වවිද්‍යාලයේ මූල්‍ය ප්‍රකාශන අන්තර්ගත කර ඇත.

2.2. ඇගයීමේ පදනම

විශේෂයෙන් සඳහන් කර නොමැත්තේ නම් හැර , ශ්‍රී ලංකා අග්නිදිග විශ්වවිද්‍යාලයේ මූල්‍ය ප්‍රකාශන උපරිත පදනම මත සහ ඓතිහාසික පිරිවැය සංකල්පය යටතේ පිළියෙල කර ඇත.

2.3. ක්‍රියාකාරී සහ ඉදිරිපත් කිරීමේ මුදල්

මූල්‍ය ප්‍රකාශනයන් හි ක්‍රියාකාරී මුදල් සහ ඉදිරිපත් කිරීමේ මුදල ශ්‍රී ලංකා රුපියල් (SLR) මගින් ඉදිරිපත් කර ඇති අතර, විශේෂයෙන් සඳහන් කර ඇති අවස්තාවන්හි හැර සියලුම මූල්‍ය අගයන් ආසන්න රුපියලට අගයකර ඇත.

2.4. සංසන්දනාත්මක තොරතුරු

ප්‍රවර්තන වර්ෂයේ ඉදිරිපත් කිරීමට අනුකූල වන පරිදි අවශ්‍ය අවස්තාවන් හි දී සංසන්දනාත්මක සංඛ්‍යාවන් නැවත සකස් කර ඇත.

2.5. ඇස්තමේන්තු සහ විනිශ්චයන් භාවිතය

ශ්‍රී ලංකා රාජ්‍ය අංශයේ ගිණුම්කරණ ප්‍රතිපත්ති වලට අනුකූල වන පරිදි මූල්‍ය ප්‍රකාශන ඉදිරිපත් කිරීමේ දී හා සකස් කිරීමේදී කළමනාකාරිත්වයට ආදායම් හා වියදම්, වගකීම්, ගිණුම්කරණ ඇස්තමේන්තු සඳහා යෙදවුම් සහ වත්කම් හි වාර්ථාකරන අගයන් වලට බලපාන පරිදි විනිශ්චයන්, ඇස්තමේන්තු සහ උපකල්පනයන් ආදිය කිරීමට සිදුවන බැවින්, සත්‍ය ප්‍රතිඵලය මෙම ඇස්තමේන්තු සහ විනිශ්චය කරන ලද ප්‍රමාණයන්ගෙන් වෙනස්වීමේ හැකියාව පවතී.

අඛණ්ඩ පදනම මත ඇස්තමේන්තු සහ උපකල්පනයන් නිරීක්ෂණය කෙරේ. ගිණුම්කරණ ඇස්තමේන්තු සඳහා සංශෝධන ඉදිරිපත් කළ විටක දී, සංශෝධනය ප්‍රවර්තන සහ අනාගත කාලපරිච්ඡේදයට බලපාන විටකදී සංශෝධිත කාලපරිච්ඡේදයට සහ අනාගත් කාලපරිච්ඡේදයට ද , සංශෝධනය කාලපරිච්ඡේදයට අදාළවන විටකදී සංශෝධනය කරන ලද කාලපරිච්ඡේදයටද ලෙස හඳුනා ගැනේ.

3. වැදගත් ගිණුම්කරණ ප්‍රතිපත්ති

3.1. දේපළ, පිරිසත හා උපකරණ

(a) හඳුනා ගැනීම සහ අගය කිරීම

දේපළ පිරිසත හා උපකරණ පිරිවැයෙන් සමූචිත ක්ෂය අඩුකල පසු අගයට වාර්තා කර ඇත. දේපළ පිරිසත හා උපකරණවල පිරිවැය එහි ඉදිකිරීම් හෝ මිලදී ගැනුම් පිරිවැය හා ඊට අදාළ අනුශාංගික වියදම් වලින් යුක්ත අගය වේ.

(b) පිරිවැය

දේපළ පිරිසත හා උපකරණවල පිරිවැය යන්න එවැනි මිලට ගැනුම් හෝ ඉදිකිරීම් පිරිවැය සහ එය ප්‍රයෝජනයට ගන්නා තත්වයට පත්කිරීමට දරණ ලද සෘජුව අදාළ වූ පිරිවැය ය.

(c) ක්ෂය

වාර්ෂික ක්ෂය සෘජු ක්‍රමය යටතේ වත්කමේ පිරිවැය එහි ඇස්තමේන්තුගත එලදායි ජීවකාලය පුරාවට පහත සඳහන් වාර්ෂික ක්ෂය අනුපාතයට ගණනය කර ආදායම් ප්‍රකාශයේ දක්වා ඇත. වර්ෂය තුළ මිලදී ගන්නා ලද /ඉදිකරන ලද/ඉවත් කරන ලද වත්කම් සමානුපාත පදනම මත ක්ෂය කිරීම් සිදුකර ඇත.

ගොඩනැගිලි	05%
ලී බඩු සහ සවිකිරීම්	10%
රසායනාගාර සහ ඉගැන්වීමේ උපකරණ	20%
රථ වාහන	20%
ජලය සහ විදුලි සැපයුම	10%
පුස්තකාල පොත් සහ වාර සභරා	20%
උපාධි ලෝඟු	20%
යන්ත්‍ර	20%
අනෙකුත්	20%

ඉඩම්

විශ්වවිද්‍යාලය සතුව අක්කර 224ක පමන භූමි ප්‍රමාණයක් පවතින අතර, ඒවායේ පිහිටීම සහ ප්‍රමාණයන් පහත සඳහන් පරිදි වේ.

ඕලුවිල්	අක්කර 178.98
සමන්තුරය	අක්කර 6.72

ගිණුම්කරණ ප්‍රතිපත්ති

මල්වත්ත	අක්කර 35.25
වීරමුනය	අක්කර 3.00

ඉඩම් 2011 වසරේදී වෙළඳපොල අගය මත උච්ච පළාත් සභාවේ තක්සේරු දෙපාර්තමේන්තුවේ විනිශ්චයන්ට අනුව අගය කර ඇත.

- (d) දේපළ පිරිසක හා උපකරණ ප්‍රකාශණනය
විශ්වවිද්‍යාලයේ ඉඩම් ප්‍රකාශණනය කර 2011 දැසැම්බර් මස 31 දින සිට බලපැවැත්වෙන පරිදි ප්‍රාග්ධනික කර ඇත.

3.2. බදු

- (a) ආදායම් බදු
පවතින බදු ප්‍රතිපත්තියට අනුව විශ්වවිද්‍යාලය එහි ශුද්ධ ආදායම මත ආදායම් බදු වගකීමෙන් නිදහස් ය.
- (b) උපයනවිට ගෙවීමේ බදු
බදු වගකීමට යටත්වන සේවකයන්ගේ මාසික වැටුපෙන් අදාල උපයනවිට බදු අඩුකර ආදායම් බදු දෙපාර්තමේන්තුව වෙත ප්‍රේෂණය කරන අතර එය විශ්වවිද්‍යාලයේ වියදමට ඇතුළත් නොවේ. එබැවින් උපයන විට ගෙවීමේ බදු අවසන් ගිණුම් තුළින් පෙන්වුම් නොකෙරේ.

3.3. භාණ්ඩ ලේඛණ

විශ්වවිද්‍යාලය විසින් භාණ්ඩ භෞතික සමීක්ෂණයකට ලක් කර 2016 දැසැම්බර් 31 දිනට පිරිවැයට අගයකර ඇත.

3.4. වෙළඳ සහ අනෙකුත් ලැබිය යුතු දෑ

වාර්තාගත කරන දින සිට මාස 12ක් ඇතුළත පියවිය යුතු වෙළඳ සහ අනෙකුත් ලැබිය යුතු ආදායම් SLPSAS 01 ට අනුකූලව අගයකර දක්වා ඇත.

3.5. ස්ථාවර තැම්පතු මත ආයෝජන

ස්ථාවර තැම්පතු මත ආයෝජන පිරිවැයට පෙන්වා ඇත.

3.6. මුදල් සහ මුදල් හා සමාන දෑ

මූල්‍ය තත්ව ප්‍රකාශයේ සහ මුදල් ප්‍රවාහ ප්‍රකාශයේ පෙන්වා ඇති මුදල් සහ මුදල් හා සමාන දෑ ජංගම සහ ඉතිරි කිරීමේ ගිණුම් හා අතැති මුදල් වලින් සමන්විත වේ.

3.7. වගකීම් සහ වෙන්කිරීම්

ශේෂ පත්‍ර දිනට හඳුනාගන්නා ලද සියලුම වගකීම් මූල්‍ය ප්‍රකාශණ තුළ ඇතුළත්කර ඇති අතර වටිනාකම නිවැරදිව හඳුනාගත නොහැකි නමුත් සත්‍ය වශයෙන්ම පවතින බවට හඳුනාගත් වගකීම් සඳහා ප්‍රමාණවත් වෙන්කිරීම් සුදුසුකර ඇත.

ඉල්ලුම්ට ගෙවීමට හෝ ශේෂපත්‍ර දිනට වසරක් ඇතුළත ගෙවීමට බැඳියාවක් ඇති වගකීම් ශේෂපත්‍රයේ ජංගම වගකීම් ලෙස හඳුනාගෙන ඇති අතර, ශේෂපත්‍ර දිනෙන් වසරකට පසුවට ද ගෙවීමට ඇති වගකීම් ශේෂපත්‍රය තුළ ජංගම නොවන වගකීම් ලෙස හඳුනාගෙන ඇත.

3.8. පාරිතෝශිකය

පාරිතෝශිකය සඳහා වෙන් කිරීම් 1983 අංක 12 දරණ පාරිතෝශික පණත අනුව සිදුකර ඇත. පාරිතෝශික වගකීම් බාහිර වශයෙන් මූල්‍යකරණය හෝ විශේෂඥ තක්සේරුව මත හෝ ගණනය කර නොමැත. පාරිතෝශික අරමුදල් ගිණුම මූල්‍ය ප්‍රකාශයේ ජංගම නොවන වගකීම් යටතේ දක්වා ඇති අතර එක් එක් සේවකයාගේ සේවය ආරම්භ කරන ලද දින සිට සේවය අවසන් කරන ලද දින දක්වා සේවය අවසන් කරන ලද මූල්‍ය වර්ෂයේ අවසාන මාසයේ වැටුපෙන් අඩක් පදනම් කරගෙන් පාරිතෝශිකය ගනනය කර ඇත.

3.9. විශ්වවිද්‍යාල අර්ථසාධක සහ සේවක භාරකාර අරමුදල

අදාළ රෙගුලාසි අනුව විශ්වවිද්‍යාලයේ සේවකයින් විශ්වවිද්‍යාල අර්ථසාධක අරමුදල් දායකයට සහ සේවක භාරකාර අරමුදල් දායකයට හිමිකම් කියනු ලබයි. ඒ අනුව ඒ ඒ සේවකයාගේ දළ පාරිශ්‍රමිකයෙන් 15% ක් සේවක අර්ථසාධක අරමුදලට ද, 03% ක් සේවක භාරකාර අරමුදලට ද නියමිත පරිදි ප්‍රේශණය කෙරේ.

3.10. ප්‍රදාන ගිණුම්ගත කිරීම

විශ්වවිද්‍යාලයේ වියදම් දැරීම සඳහා වෙන්වූ ප්‍රදාන මගින් සිදුකරන වියදම්, අදාළ වියදම හඳුනාගන්නා ලද කාල පරිච්ඡේදයේදී ම ආදායමක් ලෙස හඳුනාගෙන ආදායම් ප්‍රකාශයේ දක්වනු ලබයි. වත්කම් වල පිරිවැය දැරීම සඳහා ලද ප්‍රදානයන් අදාළ වත්කමේ ඵලදායී ජීවකාලය පුරාවට ක්‍රමාණුකූලව ආදායම් ප්‍රකාශය තුළ බෙදා හැරීම සිදු කරයි.

3.11. ප්‍රාග්ධන බැඳීම් සහ අසම්භාව්‍ය වගකීම්

සියලුම ප්‍රමාණාත්මක බැඳීම් සහ අසම්භාව්‍ය වගකීම් හඳුනාගෙන අවශ්‍ය ගැලපීම් හෝ හෙලිදරවු කිරීම් මූල්‍ය ප්‍රකාශන තුළ සිදුකර ඇත.

3.12. ඒකක වල ගිණුම්කරණ තොරතුරු හෙලිදරවු කිරීම

බාහිර විභාග සහ වෘත්තීය අධ්‍යාපන මධ්‍යස්ථානය

බාහිර විභාග සහ වෘත්තීය අධ්‍යාපන මධ්‍යස්ථානය සඳහා විශ්වවිද්‍යාලයේ ගිණුම් වලට පරිබාහිරව වෙනම ම ගිණුම් පිලියෙල කරන අතර එම ගිණුම් විශ්වවිද්‍යාලයේ අවසන් ගිණුම් සමග ඉදිරිපත් කරනු ලබයි.

පශ්චාත් උපාධි ආයතනය (MBA,MA)

පශ්චාත් උපාධි ආයතනය සඳහා විශ්වවිද්‍යාලයේ ගිණුම් වලට පරිබාහිරව වෙනම ම ගිණුම් පිලියෙල කෙරේ.

3.13. ආදායම් ප්‍රකාශය

3.13.1. ආදායම් හඳුනාගැනීම

ආදායම් හඳුනාගනු ලබන්නේ කිසියම් ආර්ථික ප්‍රවේලාභයක් විශ්වවිද්‍යාලය වෙත ගලා එන බවටත් එහි වටිනාකම විශ්වාසනීයදායකව මැනබැලීමේ හැකියාව පවතින්නේ නම් ය.

- a. ශිෂ්‍ය බඳවාගැනීමේ ගාස්තු ආදායම ලද විගස හඳුනා ගැනේ.
- b. විභාග ගාස්තු, සම්මන්ත්‍රණ, පාඨමාලා සහ අනෙකුත් අධ්‍යාපනික සහ ක්‍රියාකාරකම් සඳහා ගාස්තු අදාළ කායීය අවසානයේදී ආදායම ලෙස හඳුනා ගැනේ.
- c. මුදල් ගෙවා කරන පාඨමාලාවල ගාස්තු එක් එක් පාඨමාලාව සම්පූර්ණ වන අවධියේ වසර අවසානයේ දී ආදායම ලෙස හඳුනා ගැනේ. පාඨමාලා ගාස්තු සහ ඉදිරි කාලපරිච්ඡේද සඳහා කරන ලද ගෙවීම් ශේෂ පත්‍රය තුළ කලින් ලද ආදායම් ලෙස සංචිත සහ සීමා කරන ලද අරමුදල් යටතේ දක්වනු ලබයි.
- d. පොලී ආදායම උපචිත පදනම මත හඳුනාගැනේ.
- e. ප්‍රදාන වල ආදායම හඳුනා ගනු ලබන්නේ දායකත්වය පාලනයට හෝ දායකත්වය ලැබීමට හිමිකම තහවුරු වූ විටදී ය.
- f. ප්‍රතිඥාතෘත්වය සම්බන්ධ ක්‍රියාකාරකම් ආදායම ලද විගස හඳුනා ගැනේ.
- g. අනෙකුත් ආදායම් උපචිත පදනම මත හඳුනා ගැනේ

3.13.2. වියදම් හඳුනා ගැනීම

නිශ්චිත ආදායම් අයිතමයට අදාළ ඉපයීම සහ එහි දරණ ලද වියදම අතර ඇති සෘජු සම්බන්ධතාවය මත පදනම්ව ආදායම් ප්‍රකාශය තුළ වියදම හඳුනාගැනේ. විශ්වවිද්‍යාලය පවත්වාගෙන යාමට දරන වියදම් වසරේ අතිරික්තය/උණකාවය ගණනයදී ආදායමට එරෙහිව කපා හැරේ. විභාග ගාස්තු, සම්මන්ත්‍රණ, පාඨමාලා සහ අනෙකුත් අධ්‍යාපනික සහ ක්‍රියාකාරකම් සඳහා දරණ ලද වියදම් අදාළ කායීය අවසානයේදී ආදායම් ප්‍රකාශයට ඇතුළත් කෙරේ.

3.14. වාර්ථා කරන දිනට පසු සිදුවීම්.

වාර්ථා කරන දිනට පසු සිදුවන සිදුවීම් වල ප්‍රමාණාත්මක බව සලකා බලමින් අවශ්‍ය අවස්ථාවන් හි දී අදාළ ගැලපීම් කර ගිණුම් තුළ පෙන්නුම් කෙරේ.

ශ්‍රී ලංකා බැංකුවේ ව්‍යවස්ථාපය

නිකුත් වලට සටහන්

සටහන 01 - දේපල, පිරිසන, උපකරණ හා මානව සම්පත් සංවර්ධනය

දෙපාර්තමේන්තු අංකයන් වර්ගය සඳහා 1	2	01.01.2016 දිනට පිටුවස		4	31.12.2016 දිනට පිටුවස		6	7	8	31.12.2016 දිනට සමුච්චිත ශේෂය	9
		3	4		5	6					
නැවත	1.01	423,700,000.00	130,000.00		423,830,000.00	-				423,830,000.00	
ගොඩනැගිලි	1.02	2,412,399,300.02	201,792,163.81		2,614,191,463.83		305,901,080.21	127,318,899.65	433,219,979.86		2,180,971,483.97
ලී සවු	1.03	174,469,665.78	79,620,682.26		254,090,348.04		75,150,221.18	15,335,899.51	90,486,120.69		163,604,227.35
උපකරණ	1.04	488,183,526.83	244,411,870.65		732,595,397.48		275,517,161.50	71,808,196.57	347,325,358.07		385,270,039.41
පොත් හා වාර්තා		143,019,093.45	17,781,553.71		160,800,647.16		109,367,004.73	7,865,002.53	117,232,007.26		43,568,639.90
මෝටර් රථ	1.05	88,523,218.03	12,573,000.00		101,098,218.03		61,085,115.19	12,217,139.20	73,302,254.39		27,795,963.64
උපකරණ වත්කම	1.06	202,176,837.61	-		202,176,837.61		30,348,885.13	11,596,665.57	41,945,550.70		160,231,286.91
සටහන ප්‍රකාශණ උපකරණ සම්පත්		7,538,588.24	2,836,375.00		10,374,963.24		-	-	-		10,374,963.24
PIIDs/Masters		14,550,240.24	2,390,623.57		16,940,863.81		-	-	-		16,940,863.81
එකතුව		3,954,560,470.20	561,538,271.00		4,516,098,741.20		857,369,467.94	246,141,803.03	1,103,511,270.97		3,412,587,470.23

ගිණුම් වලට සටහන්

දෙසැම්බර් 31න් අවසන් වර්ෂය සඳහා	උපලේඛණ	2016 රු.	2015 රු.
සටහන 02 - කෙටිගෙන යන වැඩ			
FASs ගොඩනැගිලි සංකීර්ණය		-	137,730,585.98
ක්වේච් ඕනුන්ව ස්මාරකය		2,100,000.00	2,100,000.00
නේවාසිකාගාර සහ නිවාස - FASc		76,325,598.87	70,325,598.87
නේවාසිකාගාර සහ අර්ධ ස්ථාවර නිවාස		-	10,746,822.32
		78,425,598.87	220,903,007.17
සටහන 03 - මූල්‍ය වත්කම්			
ස්ථාවර තැන්පතු	3.01	2,472,942.19	2,472,942.19
		2,472,942.19	2,472,942.19
සටහන 04 - භාණ්ඩ/නොග			
නොග අත්තිකාරම් ගිණුම - සැපයුම්	4.01	5,716,640.23	5,594,912.33
නොග අත්තිකාරම් ගිණුම - නඩත්තු	4.02	3,127,660.06	3,609,397.71
		8,844,300.29	9,204,310.04
සටහන 05- ලැබිය යුතු ගිණුම්			
ආරක්ෂිත තැම්පතු	5.01	3,941,918.40	2,379,418.40
ආපදා ණය	5.02	29,996,041.67	28,814,690.15
සේවක ණය	5.03	157,590.00	195,840.00
වාහන ණය	5.04	618,000.00	926,000.00
පරිගණක ණය	5.05	1,078,000.00	1,117,500.00
විශේෂ ආපදා ණය	5.06	-	7,370.19
යතුරු සැදී ණය	5.07	505,062.00	590,170.00
උක්සව් පත්තිකාරම්	5.08	806,750.00	1,093,350.00
වැටුප් අත්තිකාරම්		20,098.30	2,719,000.00
විශේෂ අත්තිකාරම්	5.09	2,500.00	4,350.00
ගංවතුර සහනසාධක අත්තිකාරම්	5.10	61,035.00	65,067.50
බැඳුම්කර කඩකිරීම්	5.11	10,667,838.02	11,069,465.98
මහපොල ශිෂ්‍යත්ව පත්තිකාරම්	5.12	5,000.00	5,000.00
විවිධ අත්තිකාරම්	5.13	965,840.00	77,430.00
තැපැල් මුද්දර ගැසීමේ යන්ත්‍ර අත්තිකාරම්		31,998.50	44,380.80
නේවාසිකාගාර කුලී අත්තිකාරම්	5.14	-	484,729.63
සැපයුම්/මිලදී ගැනීම් අත්තිකාරම්	5.15	793,086.00	518,131.80
පර්ෂේෂණ අත්තිකාරම්	5.16	196,745.00	621,366.00
මාර්ග සඳහා අත්තිකාරම්		25,591,103.02	-
විදුලි අත්තිකාරම්		12,176,798.10	-
ජල සැපයුම් අත්තිකාරම්		2,783,597.08	-
ගොඩනැගිලි අත්තිකාරම්		22,227,864.25	-

ගිණුම් වලට සටහන්

දෙසැම්බර් 31න් අවසන් වර්ෂය සඳහා	උපලේඛණ	2016 රු.	2015 රු.
සටහන 05- ලැබිය යුතු ගිණුම්			
ශ්‍රී ලංකා විභාග හා වෘත්තීය ඉගෙනුම් මධ්‍යස්ථානය	5.17	10,325,213.11	6,855,975.11
HETC ව්‍යාපෘතිය මගින් ලැබිය යුතු		73,869.00	35,638.00
පශ්චාත් උපාධි පාඨමාලාවෙන් ලැබිය යුතු		182,716.02	182,716.02
ප්‍රතිපූර්ණය කිරීම් - කාර්ය මණ්ඩල සංවර්ධන අංශය		509,126.48	306,397.73
		-	27,315.00
		123,717,789.95	58,141,302.31
සටහන 06 - මුදල් හා මුදල් සමාන දෑ			
මහජන බැංකුව - පුනරාවර්ථන ගිණුම - 1696		12,176,049.78	6,433,446.91
මහජන බැංකුව - ප්‍රාග්ධන ගිණුම - 1700		302,666,955.30	112,688,770.16
මහජන බැංකුව - එකතු ගිණුම - 1704		39,702,860.30	4,445,804.68
මහජන බැංකුව - උපකුලපති අරමුදල - 1708		388,167.55	358,167.55
මහජන බැංකුව - NTF - 1715		1,919,404.16	12,492,005.02
මහජන බැංකුව - FASc - 0025		918,481.35	1,331,956.49
මහජන බැංකුව - ජාත්‍යන්තර ගිණුම - 0926		597,558.83	363,400.90
මහජන බැංකුව - ආපදා කළමනාකරණ ගිණුම - 0950		2,106,212.68	601,826.67
		360,475,689.95	138,715,378.38

සටහන 06.01- ප්‍රාග්ධන වෙන්කිරීම් සඳහා බැඳීම

ශ්‍රී ලංකා අග්නිදිග විශ්වවිද්‍යාලය විසින් 2016.12.31 දින මිලදී ගැනුම් ගිවිසුමක් සඳහා ඇතුළත් වූ අතර එහි වටිනාකම රු. 348,410,059.85 කි. මෙම සඳහා ශ්‍රී ලංකා අග්නිදිග විශ්වවිද්‍යාලයේ ප්‍රාග්ධන පරමුදලින් දැරීමට අපේක්ෂා කෙරේ. මෙම බැඳීම පිළිබඳ විස්තර උප ප්‍රාග්ධන අංක 12 මගින් දක්වා ඇත.

සටහන 07 - සීමා කරන ලද අරමුදල්			
පර්යේෂණ ගිණුම		-	487,207.33
අනුසම්මරණ ක්‍රියා ගිණුම	7.01	148,000.00	148,000.00
ICIT මෙහෙයුම් කාලීණ පාඨමාලා		434,454.00	434,454.00
විදේශ සිසුන් සඳහා ගිණුමක්		120,000.00	-
UNDP ප්‍රදාන		747,939.50	2,014,188.00
අධ්‍යාපන පදනම - පර්යේෂණ අරමුදල්		1,089,624.00	-
		2,540,017.50	3,083,849.33

ගිණුම් වලට සටහන්

දෙසැම්බර් 31න් අවසන් වර්ෂය සඳහා	උපලේඛණ	2016 රු.	2015 රු.
සටහන 08 - ප්‍රාග්ධන අරමුදල			
වියදම් කරන ලද ප්‍රාග්ධන අරමුදල	08.01	2,692,978,476.25	2,276,706,344.23
ප්‍රාග්ධන දායකත්වය - MRR	08.02	103,046,484.93	103,046,484.93
වියදම් කරන ලද ප්‍රාග්ධන අරමුදල - IRQUE	08.03	117,123,396.96	117,123,396.96
ප්‍රාග්ධන දායකත්වය - කුවේට් ඇරමුදල	08.04	1,336,000,000.00	1,336,000,000.00
ප්‍රාග්ධන පරමුදල - වියදම් නොකරන ලද		314,582,004.37	90,655,542.76
ප්‍රාග්ධන පරමුදල - වියදම් නොකරන ලද UGC පරිත්‍යාග	08.05	121,443,569.49	55,875,476.36
		4,685,173,932.00	3,981,105,838.87
සටහන 09 - සංචිත			
සමුච්චිත අරමුදල		(1,015,753,264.31)	(845,144,357.96)
පෙර වර්ෂයේ ගැලපීම්		(253,157,672.95)	(170,608,906.35)
		(1,268,910,937.26)	(1,015,753,264.31)
ප්‍රත්‍යාගණන සංචිත	09.01	423,700,000.00	423,700,000.00
		423,700,000.00	423,700,000.00
සටහන 10 - පාරිභෝගික			
පාරිභෝගික සඳහා වෙන්කිරීම්	10.01	81,708,508.58	75,699,085.00
		81,708,508.58	75,699,085.00
සටහන 11 - ගෙවිය යුතු ගිණුම්			
විද්‍යා පර්යේෂණාගාර කැන්පතු	11.01	2,793,400.00	2,151,100.00
පුස්තකාල කැන්පතු	11.02	611,900.00	448,400.00
නොවාසිකාගාර කැන්පතු	11.03	2,582,200.00	1,912,700.00
ආපසු ගෙවිය යුතු කැන්පතු - කොන්ත්‍රාත්කරුවන්ට	11.04	280,000.00	90,721.66
ආපසු ගෙවිය යුතු කැන්පතු - සැපයුම්කරුවන්ට	11.05	505,000.00	333,000.00
රඳවාගත් මුදල් - කොන්ත්‍රාත්කරුවන්ගෙන්	11.06	12,527,876.71	13,219,282.84
රඳවාගත් මුදල් - සැපයුම්කරුවන්ගෙන්	11.07	18,487,765.55	58,070.30
ශ්‍රී ලංකාවේ විසින් ගෙවිය යුතු	11.08	12,288,984.15	25,928,943.35
භාවිත කරන සහනසාධක ප්‍රදාන - UGC		86,672.50	86,672.50
		50,163,798.91	44,228,890.65

ගිණුම් වලට සටහන්

දෙසැම්බර් 31න් අවසන් වර්ෂය සඳහා	උපලේඛණ	2016 රු.	2015 රු.
සටහන 12 - අනෙකුත් ආදායම්			
ලියාපදිංචි ගාස්තු		1,441,005.00	661,780.00
විභාග ගාස්තු		137,370.00	93,850.00
පොළී		1,452,238.14	1,412,728.56
කුලී		2,849,815.00	844,153.30
අලෙවි කිරීම්		633,956.70	513,998.34
දඩ		246,758.34	503,755.92
විවිධ ආදායම්		9,507,818.73	4,794,496.53
		16,268,961.91	8,824,762.65

20. විගණකාධිපති වාර්තාව



විගණකාධිපති දෙපාර්තමේන්තුව
கணக்காய்வாளர் தலைமை அபிபதி திணைக்களம்
AUDITOR GENERAL'S DEPARTMENT



මගේ අංකය } ඊළක්ව/එළක්ව/එළක්ව/එළක්ව/ } මගේ අංකය } දිනය } 2017 ජූලි 27 දින
எனது இல. } 01/16/06 } உமது இல. } திகதி }
My No. } } Your No. } Date }

උප කුලපති,
අග්නිදිග විශ්ව විද්‍යාලය.

අග්නිදිග විශ්වවිද්‍යාලයේ 2016 දෙසැම්බර් 31 දිනෙන් අවසන් වර්ෂය සඳහා වූ මූල්‍ය ප්‍රකාශන පිළිබඳව 1978 අංක 16 දරණ විශ්වවිද්‍යාල පනතේ 108(1) උප වගන්තිය ප්‍රකාරව විගණකාධිපති වාර්තාව.

අග්නිදිග විශ්වවිද්‍යාලයේ 2016 දෙසැම්බර් 31 දිනට මූල්‍ය තත්ත්ව ප්‍රකාශනය සහ එදිනෙන් අවසන් වර්ෂය සඳහා වූ මූල්‍ය කාර්යසාධන ප්‍රකාශනය, ශුද්ධ වත්කම් වෙනස්වීමේ ප්‍රකාශනය සහ මුදල් ප්‍රවාහ ප්‍රකාශනය හා වැදගත් ගිණුම්කරණ ප්‍රතිපත්ති සහ අනෙකුත් පැහැදිලි කිරීමේ තොරතුරුවල සාරාංශයකින් සමන්විත 2016 දෙසැම්බර් 31 දිනෙන් අවසන් වර්ෂය සඳහා වූ මූල්‍ය ප්‍රකාශන 1978 අංක 16 දරණ විශ්වවිද්‍යාල පනතේ 107(5) උප වගන්තිය සමඟ සංයෝජිතව කියවිය යුතු ශ්‍රී ලංකා ප්‍රජාතාන්ත්‍රික සමාජවාදී ජනරජයේ ආණ්ඩුක්‍රම ව්‍යවස්ථාවේ 154(1) ව්‍යවස්ථාවෙහි ඇතුළත් විධිවිධාන ප්‍රකාර මාගේ විධානය යටතේ විගණනය කරන ලදී. විශ්වවිද්‍යාල පනතේ 108(1) උප වගන්තිය ප්‍රකාරව විශ්වවිද්‍යාලයේ වාර්ෂික වාර්තාව සමඟ ප්‍රකාශයට පත්කළ යුතු යැයි මා අදහස් කරන මාගේ අදහස් දැක්වීම් හා නිරීක්ෂණයන් මෙම වාර්තාවේ දැක්වේ.

1.2 මූල්‍ය ප්‍රකාශන සම්බන්ධයෙන් කළමනාකරණයේ වගකීම

මෙම මූල්‍ය ප්‍රකාශන පොදුවේ පිළිගත් ගිණුම්කරණ මූලධර්ම වලට අනුකූලව පිළියෙල කිරීම හා සාධාරණ ලෙස ඉදිරිපත් කිරීම සහ වංචා හෝ වැරදි භේතුවෙන් ඇති විය හැකි ප්‍රමාණාත්මක සාවද්‍ය ප්‍රකාශනයන්ගෙන් තොරවූ මූල්‍ය ප්‍රකාශන පිළියෙල කිරීමට හැකිවනු පිණිස අවශ්‍ය වන අභ්‍යන්තර පාලනය තීරණය කිරීම කළමනාකරණයේ වගකීම වේ.

1.3 විගණකගේ වගකීම

මාගේ විගණනය මත පදනම්ව මෙම මූල්‍ය ප්‍රකාශන පිළිබඳව මතයක් ප්‍රකාශ කිරීම මාගේ වගකීම වේ. මාගේ විගණනය ශ්‍රී ලංකා විගණන ප්‍රමිතීන්ට අනුකූලව සිදුකරන ලදී. ආචාරධර්මවල අවශ්‍යතාවයන්ට මම අනුකූල වන බවට සහ මූල්‍ය ප්‍රකාශන ප්‍රමාණාත්මක සාවද්‍ය



ප්‍රකාශයන්ගෙන් තොරවන්නේද යන්න පිළිබඳ සාධාරණ තහවුරුවක් ලබාගැනීම පිණිස විගණනය සැලසුම්කර ක්‍රියාත්මක කරන බවට මෙම ප්‍රවේශී අපේක්ෂා කරයි.

මූල්‍ය ප්‍රකාශනවල දැක්වෙන අගයන් සහ හෙලිදරව් කිරීම්වලට අදාළ වන විගණන සාක්ෂි ලබාගැනීම පිණිස පරිපාටි ක්‍රියාත්මක කිරීම විගණනයට ඇතුළත් වේ. තෝරාගත් පරිපාටීන්, වංචා හෝ වැරදි හේතුවෙන් මූල්‍ය ප්‍රකාශනවල ඇතිවිය හැකි ප්‍රමාණාත්මක සාවද්‍ය ප්‍රකාශයන්ගේ අවදානම් තක්සේරු කිරීම් ද ඇතුළත් විගණකගේ විනිශ්චය මත පදනම් වේ. එම අවදානම් තක්සේරුකිරීම්වලදී අවස්ථාවෝචිතව උචිත විගණන පරිපාටි සැලසුම් කිරීම පිණිස සම්මේලනයේ මූල්‍ය ප්‍රකාශන පිළියෙල කිරීමට සහ සාධාරණ ලෙස ඉදිරිපත් කිරීමට අදාළ වන්නා වූ අභ්‍යන්තර පාලනය විගණක සැලකිල්ලට ගන්නා නමුත් සම්මේලනයේ අභ්‍යන්තර පාලනයේ සඵලදායීත්වය පිළිබඳව මතයක් ප්‍රකාශ කිරීමට අදහස් නොකරයි. කළමනාකරණය විසින් අනුගමනය කරන ලද ගිණුම්කරණ ප්‍රතිපත්තිවල උචිතභාවය හා යොදාගන්නා ලද ගිණුම්කරණ ඇස්තමේන්තුවල සාධාරණත්වය ඇගයීම මෙන්ම මූල්‍ය ප්‍රකාශනවල සමස්ථ ඉදිරිපත් කිරීම පිළිබඳ ඇගයීම ද විගණනයට ඇතුළත් වේ.

මාගේ විගණන මතය සඳහා පදනමක් සැපයීම උදෙසා මා විසින් ලබාගෙන ඇති විගණන සාක්ෂි ප්‍රමාණවත් සහ උචිත බව මාගේ විශ්වාසයයි.

1.4 තත්ත්වගණනය මතය සඳහා පදනම

මෙම වාර්තාවේ 2.2 ඡේදයේ විස්තර කෙරෙන කරුණු පදනම්ව මාගේ මතය තත්ත්වගණනය කරනු ලැබේ.

2. මූල්‍ය ප්‍රකාශන

2.1 තත්ත්වගණනය කළ විගණන මතය

මෙම වාර්තාවේ 2.2 ඡේදයේ විස්තර කර ඇති කරුණු වලට යටත්ව අග්නිදිග විශ්ව විද්‍යාලයේ 2016 දෙසැම්බර් 31 දිනට මූල්‍ය තත්ත්වය සහ එදිනෙන් අවසන් වර්ෂය සඳහා මූල්‍ය කාර්ය සාධනය හා මුදල් ප්‍රවාහය පොදුවේ පිළිගත් ගණකාධිකරණ මූලධර්ම වලට අනුකූල වන බව මාගේ මතය වේ.



- (ආ) සමාලෝචිත වර්ෂය තුළ ආයතන 16 ක් විසින් හා පුද්ගලයින් 49 දෙනෙකු විසින් රු. 354,901ක් වටිනා පොත් පරිත්‍යාග කර තිබුණු අතර මෙම පොත්වල වටිනාකම ගිණුම්වලට ගැනීමට කටයුතු කර නොතිබුණි.
- (ඉ) අරාබි ආර්ථික සංවර්ධනය සඳහා වූ කුවේට් අරමුදල යටතේ රු.173,129,132 ක් පිරිවැය වූ කාර්ය මණ්ඩල නිල නිවාස ඉදිකර 2016 අප්‍රේල් 02 දින විශ්ව විද්‍යාලය වෙත බාර දී තිබුණි. එසේ වුවද නිල නිවාස ගොඩනැගිලිවල වටිනාකම ගිණුම්වලට ගෙන නොතිබුණි.
- (ඊ) සමාලෝචිත වර්ෂය අවසානයට පැවති උපකුලපති අරමුදලේ හා විශ්ව විද්‍යාල මධ්‍යම අරමුදලට අදාල රු. 6,049,979ක ස්ථාවර තැන්පතු ශේෂ ගිණුම්වලට ගෙන නොතිබුණි.
- (උ) විසිවන ශතවර්ෂය සඳහා උසස් අධ්‍යාපන ව්‍යාපෘතිය (HETC) මගින් ඉටුකරනු ලැබූ රු. 4,067,868ක් වටිනා වූ කාර්යයන් විශ්ව විද්‍යාලය වෙත පවරා තිබුණු නමුත් ගිණුම් වලට ගෙන නොතිබුණි.

2.3 නීති රීති රෙගුලාසි වලට අනුකූල නොවීම

විගණනයේදී නිරීක්ෂණය වූ නීති, රීති හා රෙගුලාසි වලට අනුකූල නොවූ අවස්ථා පිළිබඳ විස්තර පහත පරිදි විය.

නීති රීති රෙගුලාසි වලට යොමුව

එකඟ නොවීම පිළිබඳ විස්තර

<p>අ. විශ්ව විද්‍යාල ප්‍රතිපාදන කොමිෂන් සභාව හා උසස් අධ්‍යාපන ආයතන ආයතන සඳහා වූ ආයතන සංග්‍රහයේ පරිච්ඡේදයේ 20 වෙනි ඡේදය</p>	<p>සමාලෝචිත වර්ෂයේදී 21 දෙනෙක් වූ අධ්‍යයන කාර්ය මණ්ඩලයක් විසින් දින 01 සිට දින 128ක් දක්වා පරාසයක් තුළ දින 362 ක් වූ වැටුප් රහිත නිවාඩු ලබාගෙන තිබුණි. එසේ වුවද වැටුප් රහිත නිවාඩු ලද එම කාර්යමණ්ඩලය සම්බන්ධයෙන් වූ තොරතුරු මාසිකව විගණකාධිපති වෙත වාර්තා කර නොතිබුණි. තවද ඔවුන්ගේ වැටුපෙන් වැටුප් රහිත නිවාඩු සඳහා අඩුකර නොතිබුණි.</p>
--	---



2.2 මූල්‍ය ප්‍රකාශන සම්බන්ධයෙන් නිරීක්ෂණ

2.2.1 රාජ්‍ය අංශයේ ගිණුම්කරණ ප්‍රමිති වලට අනුකූල වීම (එස්එල්පීඑස්එස්)

එස්එල්පීඑස්එස් 07 දේපල පිරිසිදු හා උපකරණ: මෙම ගිණුම්කරණ ප්‍රමිතියේ දක්වා ඇති ප්‍රතිපාදනවලට අනුව ඉඩම් හා ගොඩනැගිලි එකවර අත්පත්කර ගෙන තිබුණද ඒවා වෙන් වෙන්ම ගිණුම්ගතකල යුතු වේ. එසේ වුවද 1996 වර්ෂයේදී රු. 6,648,453 ක වටිනාකමට මිලදීගත් ගල්කිස්ස ප්‍රදේශයේ පිහිටා ඇති විශ්වවිද්‍යාලයේ අධ්‍යයන වැඩසටහන් මධ්‍යස්ථානය පිහිටි ඉඩමේ වටිනාකම මූල්‍ය ප්‍රකාශනවල වෙන්ව පෙන්වුම් නොකර පෙර වර්ෂවල සිට අඛණ්ඩව ගොඩනැගිලි ගිණුම යටතේ පෙන්වුම් කර තිබුණි.

2.2.2 ගිණුම්කරණ අඩුපාඩු

මේ සම්බන්ධයෙන් පහත අඩුපාඩු නිරීක්ෂණය විය.

- (අ) විශ්ව විද්‍යාලය විසින් අනුගමනය කරනු ලබන ගිණුම් ප්‍රමිතිය අනුව රු. 65,568,093ක් වටිනාකම වූ ලී බඩු හා උපකරණ සඳහා 2012 වර්ෂයේ සිට 2016 වර්ෂය දක්වා ක්ෂය ප්‍රතිපාදන සිදුකර නොතිබුණි. එහි ප්‍රතිඵලයක් වශයෙන් 2016 දෙසැම්බර් 31 දිනට සමුච්චිත ක්ෂය වටිනාකම රු.22,421,768 කින් අඩුවෙන් දක්වා තිබුණි.
- (ආ) විශ්ව විද්‍යාලයේ බාහිර උපාධි අංශය, වෘත්තීය අධ්‍යාපන ඒකකය, කලා හා සංස්කෘත පීඨයේ පශ්චාත් උපාධි ඒකක සහ කළමනාකරණ හා වාණිජ පීඨය යටතේ ක්‍රියාත්මක පශ්චාත් උපාධි ඒකක යන අංශ මගින් සමාලෝචිත වර්ෂය තුළ පවත්වා තිබූ බාහිර හා පශ්චාත් උපාධි පාඨමාලා වලින් උපයා තිබූ දළ ආදායම රු. 36,487,354 ක් විය. එසේ වුවද මෙම එක් එක් අංශ වල සිදුකර තිබුණු මෙම ගණුදෙනු විශ්ව විද්‍යාල ගිණුම් ප්‍රකාශ සමඟ ඒකාබද්ධ වී නොතිබුණි.
- (ඇ) නව ගොඩනැගිල්ලක් ඉදිකිරීමේ අරමුණින් ගල්කිස්ස ප්‍රදේශයේ ස්ථාපිත කර තිබූ අධ්‍යයන වැඩසටහන් මධ්‍යස්ථානයේ පිහිටි ඉඩම් හා ගොඩනැගිලිවල වටිනාකමින් රු. 6,648,453 ක් වටිනාකම වූ ගොඩනැගිල්ලක් 2014 වර්ෂයේදී කඩා ඉවත් කර තිබුණි. එසේ වුවද එම කඩා ඉවත් කළ ගොඩනැගිල්ලේ පොත් වටිනාකම ගිණුම් ප්‍රකාශන වලින් ඉවත් කිරීමට කටයුතු කර නොතිබුණි.



ආ. විශ්ව විද්‍යාල ප්‍රතිපාදන සංවික වල ඇති වාහන හෝ වෙනත් කිසිදු රජයේ වාහනයක් කොමිෂන් සභාවේ අංක භාවිතා කිරීමට ප්‍රවාහන දීමනාව ලබන නිලධාරියෙකුට 13/2015 හා 2015 හිමිකම් නොමැති නමුත් ප්‍රවාහන දීමනාව ලබන නිලධාරීන් සැප්තැම්බර් 18 දිනැති පස් දෙනෙකු අවස්ථා 14කදී විශ්ව විද්‍යාලයේ සංවික වාහන භාවිතාකර ඇති අතර ඒ වෙනුවෙන් ඉන්ධන වියදම් වශයෙන් රු. 102,447ක් ගෙවා තිබුණි.

ඇ. ශ්‍රී ලංකා ප්‍රජාතාන්ත්‍රික සමාජවාදී ජනරජයේ මුදල් රෙගුලාසි සංග්‍රහය

I. මුදල් රෙගුලාසි 396

විශ්ව විද්‍යාලය විසින් නිකුත් කර තිබූ රු. 575,012ක් වටිනා වෙක්පත් 151ක් නිකුත් කර වසර 02 සිට වසර 11 දක්වා වූ කාලපරාසයක පැවති නමුත් එම වෙක්පත් ගෙවීම් සඳහා බැංකු වෙත ඉදිරිපත් වී නොතිබුණි. කෙසේ වුවද මෙම මුදල් රෙගුලාසියේ ප්‍රතිපාදනවලට අනුව කටයුතු කිරීම සඳහා විධිමත් ක්‍රියාමාර්ග ගැනීමෙන් තොරව එම සම්පූර්ණ වෙක්පත් වටිනාකම ගිණුම් ප්‍රකාශන වල වගකීම් ලෙස දක්වා තිබුණි.

II. මුදල් රෙගුලාසි 571

වටිනාකම රු.2,380,115ක් වූ ආපසු ගෙවීමට යටත් තැන්පතු 79ක සංඛ්‍යාවක් වර්ෂ 2 සිට වර්ෂ 13 දක්වා කාලපරාසයක් තුළ පැවතුණි. එසේ වුවද සමාලෝචිත වර්ෂය අවසානය දක්වා මේ සම්බන්ධයෙන් අවශ්‍ය ක්‍රියාමාර්ග ගෙන නොතිබුණි.

3. මූල්‍ය සමාලෝචනය

3.1 මූල්‍ය ප්‍රතිඵල

ඉදිරිපත් කරන ලද මූල්‍ය ප්‍රකාශනවලට අනුව විශ්ව විද්‍යාලයේ සමාලෝචිත වර්ෂයේ මූල්‍ය ප්‍රතිඵලය රු. 253,157,673ක ඉද්ධ උනතාවයක් විය. එය පෙර වර්ෂය සමඟ සැසඳීමේදී රු. 170,608,906ක ඉද්ධ උනතාවයක් වූ බැවින් සමාලෝචිත වර්ෂයේ මූල්‍ය ප්‍රතිඵලය පෙර වර්ෂයට සාපේක්ෂව රු. 82,548,767ක තවදුරටත් පිරිහීමක් පෙන්නුම් කෙරුණි. ප්‍රවර්තන වර්ෂයේ කාර්ය මණ්ඩල පාරිශ්‍රමිකය රු. 70,174,336 කින් වැඩි වීම මේ සඳහා හේතු වී තිබුණි.



3.2 විශ්ව විද්‍යාලයේ එකතු කළ වටිනාකම

සමාලෝචිත වර්ෂයේදී ශුද්ධ උණකාවය රු. 253,157,673ක් ලෙස පැවතියද සමාලෝචිත වර්ෂයේදී සමස්තයක් ලෙස රටට ඇතිකර තිබූ ආයතනවය රු. 608,284ක් විය. සමාලෝචිත වර්ෂයේදී හා පෙර වර්ෂ 4කදී විශ්ව විද්‍යාලය මගින් රටට ඇතිකරන ලද ආයතනවය පිළිබඳ විස්තර පහත පරිදි විය.

	2016	2015	2014	2013	2012
	රු.	රු.	රු.	රු.	රු.
	000	000	000	000	000
උණකාවය	(253,158)	(170,609)	(101,929)	(71,860)	(69,114)
එකතු කළා					
-සේවක පාරිශ්‍රමිතය	615,300	545,125	368,853	295,854	224,663
-ක්ෂය	246,142	189,092	84,170	66,796	64,346
මුද්‍රා ආයතනවය	861,442	732,217	453,023	362,650	289,009
එකතු කළ අගය	608,284	561,609	351,094	290,790	219,895

3.3 විශ්ව විද්‍යාලයට එරෙහිව පැන නැගුණු නීතිමය කරුණු

2016 දෙසැම්බර් 31 දිනය තෙක් විශ්ව විද්‍යාලයට එරෙහිව ශ්‍රේණිගතව සිදුකර ඇති, දිස්ත්‍රික් අධිකරණ, විශ්ව විද්‍යාල සේවා අභියාචනා මණ්ඩලය සහ කම්කරු උසාවිය වෙත සිද්ධීන් 13 කට අදාලව නීතිමය පියවර ගෙන තිබුණි. මේ සම්බන්ධයෙන් 2012 වර්ෂයේ සිට 2016 වර්ෂය දක්වා රු. 993,700ක මුදලක් නීති වියදම් වශයෙන් ගෙවා තිබුණි.

4 මෙහෙයුම් සමාලෝචනය

4.1 කාර්යසාධනය

සමාලෝචිත වර්ෂයේ විශ්ව විද්‍යාලයේ අධ්‍යයන කටයුතු වල කාර්යසාධනය පහත පරිදි විය.

(අ) උපාධි පාඨමාලා

පසුගිය වර්ෂ තුනක කාලය තුළ එක් එක් පීඨයන් තුළ ලියාපදිංචි වූ ශිෂ්‍ය සංඛ්‍යාව පිළිබඳ විස්තර පහත පරිදි විය.



පියය	ලියාපදිංචි ශිෂ්‍ය සංඛ්‍යාව		
	2016	2015	2014
ව්‍යාපාරික විද්‍යාව	228	329	244
කලා සහ සංස්කෘතික	306	239	246
කළමනාකරණ සහ වාණිජ	334	369	396
ඉස්ලාම් සහ අරාබි	480	362	340
ඉංජිනේරු	92	101	114
එකතුව	1,440	1,400	1,340

මේ සම්බන්ධයෙන් පහත සඳහන් නිරීක්ෂණයන් කරනු ලැබේ.

- සමාලෝචිත වර්ෂයේදී කලා සහ සංස්කෘතික පියය සහ ඉස්ලාම් හා අරාබි භාෂා යන පියවල 2014 වර්ෂයට සාපේක්ෂව ලියාපදිංචි ශිෂ්‍ය සංඛ්‍යාව පිළිවෙලින් සියයට 24කින් සහ සියයට 41 කින් වර්ධනය වී තිබුණු අතර කලා සහ සංස්කෘතික පියය, වාණිජ හා කළමනාකරණ පියය සහ ඉංජිනේරු පියයන්වල ලියාපදිංචි ශිෂ්‍ය සංඛ්‍යාව 2014 වර්ෂයට සාපේක්ෂව පිළිවෙලින් සියයට 7 ක් සියයට 16 ක්, හා සියයට 19ක් වශයෙන් අඩුවී තිබුණි.
- සමාලෝචිත වර්ෂයේදී සියලුම පියවල ලියාපදිංචි ශිෂ්‍ය සංඛ්‍යාව 2014 වර්ෂයට සාපේක්ෂව සියයට 7කින් අඩුවී තිබුණි.

(ඇ) ඒකක ශිෂ්‍ය පිරිවැය

විශ්ව විද්‍යාලයේ ලියාපදිංචි ශිෂ්‍ය සංඛ්‍යාව හා සමාලෝචිත වර්ෂය හා පෙර වර්ෂ 2ක මෙහෙයුම් වියදම් පදනම් කර ගනිමින් ගණනය කරන ලද ඒකක ශිෂ්‍ය පිරිවැය පිළිබඳ විස්තර පහත පරිදි විය.



	2016	2015	2014
	-----	-----	-----
මුළු පිරිවැය (රු.)	1,272,044,652	1,058,426,689	770,177,005
මුළු ශිෂ්‍ය සංඛ්‍යාව	4,080	3,684	3,227
ඒකක ශිෂ්‍ය පිරිවැය (රු.)	311,776	287,304	238,667

මේ සම්බන්ධයෙන් පහත සඳහන් නිරීක්ෂණයන් කරනු ලැබේ.

- i. 2014 වර්ෂයට සාපේක්ෂව 2016 වර්ෂයේදී ඒක ශිෂ්‍ය පිරිවැය සියයට 31ක් ඉහළ ගොස් තිබුණි.
- ii. 2016 වර්ෂයේදී විශ්ව විද්‍යාලයේ එක් ශිෂ්‍යයෙක් වෙනුවෙන් වියදම රු. 311,776ක් වන විටදී එම වර්ෂයේදී යාපනය විශ්ව විද්‍යාලයේ එය රු. 266,178 ක් වී තිබුණි. ඒ අනුව යාපනය විශ්ව විද්‍යාලයට වඩා මෙම විශ්ව විද්‍යාලයේ එක් ශිෂ්‍යයෙකු වෙනුවෙන් දරණු ලබන පිරිවැය රු. 45,598 කින් වැඩි වී තිබුණි.

(ආ) ප්‍රශ්ණ පත්‍ර සෑදීම හා ඒවා යතුරු ලියනය කිරීම සඳහා ගෙවීම්

කළමනාකරණ හා වාණිජ පිටියේ හා බාහිර උපාධි හා වෘත්තීය අධ්‍යයනයන් පිළිබඳ මධ්‍යස්ථානයේ (සීටීඩීපීඑල්) විෂය අංකයෙන් වෙනස් වූ විෂයයන් සඳහා ප්‍රශ්ණ පත්‍ර නිර්මාණය කිරීම, යතුරු ලියනය කිරීම හා නවීකරණය කිරීම යන කාර්යයන් සඳහා දෙසැප්තැම්බර් මාසයේදී විශ්වවිද්‍යාලය විසින් ගෙවා තිබුණි. එහි ප්‍රතිඵලයක් වශයෙන් අදාළ කාර්යාලවාර්ෂවරුන්ට රු.33,040 ක අධි ගෙවීමක් කර තිබුණි.

(ඉ) උත්තර පත්‍ර පරීක්ෂා කිරීම

කලා හා සංස්කෘතික පිටියේ උත්තර පත්‍ර පරීක්ෂාවට අදාළව සිදු කරන ලද නියැදි පරීක්ෂාවට අදාළව විශ්ව විද්‍යාලය විසින් උත්තර පත්‍ර පරීක්ෂා කිරීම සඳහා ඒකාකාර ප්‍රතිපත්තියක් අනුගමනය කර නොමැති බව අනාවරණය විය. ඒ අනුව උත්තර පත්‍ර පරීක්ෂකයින් විසින් උත්තර පත්‍ර පරීක්ෂා කිරීමේදී වෙනස් ක්‍රමවේද අනුගමනය කර ඇති බවට අනාවරණය වූ තොරතුරු පහත පරිදි විය.

- i. උත්තර පත්‍ර තුළ ලකුණු නොකිරීම.
- ii. උත්තර පත්‍ර වල මුල් පිටුවේ පමණක් ලකුණු කිරීම.
- iii. උත්තර පත්‍ර වල පැන්සලකින් සලකුණු කිරීම.



4.2 මෙහෙයුම් අකාර්යක්ෂමතා

පහත සඳහන් නිරීක්ෂණයන් කරනු ලැබේ.

(අ) පාඨමාලා අත්පොත් මුද්‍රණය කිරීම හා බෙදා හැරීම

අනුමත බාහිර උපාධි ශිෂ්‍යයින් වෙනුවෙන් විෂයයන් 16 කට අදාළ පාඨමාලා අත්පොතේ පිටිවිතරයන්ට අනුව එම කඩදාසිවල වල ප්‍රමාණය B5,80 gsm imported bank වර්ගයේ ඒවා විය යුතු වුවද, සැපයුම් කරුවන් කිදෙනෙකු විසින් පිටිවිතර B5,70 gsm imported bank වූ අත්පොත් සපයා තිබුණි. ඒ අනුව අඩු ප්‍රමිතියෙන් යුත් අත්පොත් අඩු මිලක් යටතේ මිලදී ගෙන විශ්වවිද්‍යාලය විසින් ගෙවීම් කර තිබුණි. එම හේතුව නිසා අදාළ සැපයුම්කරුවන්ට රු. 369,732 ක අධි ගෙවීමක් සිදු කර තිබුණි.

(ආ) සිරිවිජිඑල් මුදල් ශේෂය

විශ්වවිද්‍යාලයේ සිරිවිජිඑල් විසින් පොලී ඉපයීමක් නොමැතිව රු. මිලියන 17 සිට රු.මිලියන 48 ක්ද වූ පරාසයක් තුළ වූ මුදල් ශේෂයක් සමාලෝචිත වර්ෂයේදී සෑම මසකම අවසානයට ජංගම ගිණුමක රඳවා තිබුණි. තවද, විශ්ව විද්‍යාලය විසින් ඉහත සඳහන් මුදල් කෙටිකාලීන ආයෝජන යටතේ ආයෝජනය කර ආසන්න වශයෙන් රු.2,500,000 ක පොලී ආදායමක් ඉපයීමට හැකියාව තිබුණි.

4.3 නිෂ්ක්‍රීය හා උණ උපයෝජිත වත්කම්

මේ සම්බන්ධයෙන් පහත නිරීක්ෂණයක් කරනු ලැබේ.

(අ) ඉංග්‍රීසි විෂය ඉගැන්වීමේ භාෂාගාරයක් හා තොරතුරු තාක්ෂණ විද්‍යාගාරයක් පිහිටුවීම
 2015 දෙසැම්බර් මාසයේදී HETC ව්‍යාපෘතිය මගින් තොරතුරු තාක්ෂණ හා සන්නිවේදන විෂය හා ඉංග්‍රීසි භාෂා හැකියාව වර්ධනය කිරීම වෙනුවෙන් කලා හා සංස්කෘතික පීඨ වෙත රු.7,434,546 ක් වටිනා පරිගණක 50 ක් හා අවශ්‍ය උපකරණ පරිත්‍යාග කර තිබුණි. එසේ වුවද 2017 මැයි 31 දක්වා මෙම පරිගණක තොරතුරු තාක්ෂණ විද්‍යාගාරයේ හා ඉංග්‍රීසි භාෂාගාරය තුළ නිෂ්ක්‍රීයව පැවතුණි.

(ආ) ඇඟිලි සලකුණු යන්ත්‍ර

ඉස්ලාම් අධ්‍යයනය හා අරාබි භාෂා පිටියේ පිට්ටිපතිගේ ඉල්ලීම පරිදි 2014 දෙසැම්බර් 10 දින ශිෂ්‍යයන්ගේ පැමිණීම හා පිටවීම සටහන් කිරීමේ අරමුණින් විශ්ව විද්‍යාලය විසින් රු.616,000 ක වටිනාකම වූ ඇඟිලි සලකුණු යන්ත්‍ර 10 ක් මිලදීගෙන සවිකර තිබුණි.



එසේ වුවද 2017 ජුනි 15 දින දක්වා මෙම යන්ත්‍ර අපේක්ෂිත අරමුණ වෙනුවෙන් භාවිතා නොකර තිබීමට පැවතුණි.

4.4 කළමනාකරණ දුර්වලතා

මේ සම්බන්ධයෙන් පහත සඳහන් නිරීක්ෂණයන් කරනු ලැබේ.

- (අ) වැඩ තහනමකට ලක් වී සිටින අධ්‍යයන කාර්ය මණ්ඩලයේ දෙදෙනෙකුගේ හා අනාධ්‍යයන කාර්යමණ්ඩලයේ දෙදෙනෙකුගේ රු.567,862 ක් වූ ණය ශේෂ වර්ෂ 5 සිට 17 දක්වා වූ කාල පරාසයක් තුළ හිඟ තිබී පැවතුණි. කෙසේ වුවද වලංගු ණය ආරක්ෂණයක් නොමැතිව ගෙවා තිබූ ඉහත ණය මුදල් අයකර ගැනීම සම්බන්ධයෙන් විශ්ව විද්‍යාලය විසින් ප්‍රමාණවත් පියවර ගෙන නොතිබුණි.
- (ආ) ඇම්ලිපයර් එකක් සහ Power World Software එකක් මිලදී ගැනීම සඳහා සමාලෝචිත වර්ෂයේදී වටිනාකම රු.514,234 ක් වූ අත්තිකාරම් මුදලක් ගෙවා තිබුණි. මෙම අත්තිකාරම් මුදල් 2017 ජුනි 05 දින දක්වා පියවා නොතිබුණි.
- (ඇ) කාර්ය මණ්ඩලයට දෙන ලද අත්තිකාරම් මුදල් අදාළ කාර්යය ඉටුකළ වහාම පියවීමට කටයුතු කළ යුතු වුවත් අවස්ථා 14 කදී ගෙවන ලද රු.495,980 ක් වටිනාකම වූ අත්තිකාරම් මුදල් දින 9 සිට දින 100 ක් වූ කාල පරාසයක් තුළ කාල පමාවකින් යුතුව පියවා තිබුණි.
- (ඈ) කාර්ය මණ්ඩලය විසින් ඉල්ලුම් කරන ඕනෑම ණය මුදලක් ඉල්ලුම්කරනු ලබන කාරණයේ ස්වභාවය හා එහි සාධාරණ බව තක්සේරු කිරීමකින් තොරව අත්තිකාරම් වශයෙන් ගෙවා තිබුණි. එහි ප්‍රතිඵලයක් ලෙස අවස්ථා 27 කට අදාළව සියයට 50 කට වැඩි වටිනාකමක් වූ රු.874,398ක් වූ අත්තිකාරම්, මුදලින් පියවා තිබුණි. මෙය මහජන මුදල් වැරදි භාවිතයට ඉඩකඩ සැලසීමක් විය.



4.5 කොන්ත්‍රාත් පාලනය

4.5.1 අභ්‍යන්තර මාර්ග සංවර්ධනය

විශ්වවිද්‍යාලය විසින් 2016 වර්ෂයේදී පරිපාලන ගොඩනැගිල්ල වෙත ඇති පාරවල් වැඩි දියුණු කිරීමට හා කොන්ක්‍රීට් කිරීම් සඳහා රු.10,266,870 ක වටිනාකම වූ කොන්ත්‍රාත්තුවක් පිරිනමා තිබුණි. මේ සම්බන්ධයෙන් පහත සඳහන් කරුණු නිරීක්ෂණය විය.

- (අ) ඉහත මාර්ග සංවර්ධන කාර්ය සඳහා ගල්තාර සැපයීම මෙට්‍රික් ටොන් 364.25 ක් මෙට්‍රික් ටොන් එකක් රු.17,000 බැගින් වූ මිලකට ඇස්තමේන්තු කර තිබුණි. එසේ වුවද ඒ වෙනුවෙන් අම්පාර මාර්ග සංවර්ධන අධිකාරියෙන් ලබාගත් මිල ගණන් විශ්ලේෂණයේදී මෙට්‍රික් ටොන් එකක් රු.11,317 ක් වී තිබුණි. ඒ අනුව ඉහත කාර්යය රු.2,070,033 කින් අධි ඇස්තමේන්තු කර තිබූ අතර, එය මෙම කොන්ත්‍රාත්තුව සඳහා අවම මිල ඉදිරිපත් වූ ටෙන්ඩරය ප්‍රතික්ෂේප වීමට බලපා තිබුණි.
- (ආ) මෙම කාර්යය සඳහා අවම මිල ඉදිරිපත් කර තිබූ කොන්ත්‍රාත්කරු සාධාරණ කොන්ත්‍රාත් මිලක් ඉදිරිපත් කර තිබූ අතර, මිල ගණන් කැඳවීමේදී දක්වා තිබුණු පරිදි එම කොන්ත්‍රාත්කරු මාර්ග ඉදිකිරීම් සම්බන්ධව පළපුරුද්ද ඇති ඉක්වැඩ ආයතනයේ 4 වැනි ශ්‍රේණියේ කොන්ත්‍රාත්කරුවකු වූ නමුත් පිළිගත හැකි හේතුවක් නොදක්වමින් අවම මිල ඉදිරිපත් වූ මෙම කොන්ත්‍රාත්තුව තාක්ෂණික ඇගයීම් කමිටුව විසින් ප්‍රතික්ෂේප කර තිබුණි. එහි ප්‍රතිඵලයක් වශයෙන් අවම මිල ඉදිරිපත් කළ කොන්ත්‍රාත්කරු විසින් ඉදිරිපත් කර තිබූ මිලට වඩා රු. 776,870 ක් වැඩියෙන් ඊළඟ අඩුම මිල ඉදිරිපත් කර තිබුණු කොන්ත්‍රාත්කරුට මෙම කොන්ත්‍රාත්තුව පිරිනමා තිබුණි.
- (ඇ) විශ්වවිද්‍යාලය විසින් ඉහත කාර්ය සඳහා ගල්තාර සැපයීම හා ඇතිරීම සඳහා මෙට්‍රික් ටොන් එකක් රු. 14,100 බැගින් වූ මිලක් යටතේ මෙට්‍රික් ටොන් 405.13 ක් සඳහා රු.5,712,333 ක මුදලක් ගෙවා තිබුණි. එසේ වුවද මෙම කොන්ත්‍රාත්කරු විසින්ම විශ්ව විද්‍යාලයේ ව්‍යවහාරික විද්‍යා පීඨයේ අභ්‍යන්තර මාර්ග වැඩිදියුණු කිරීම වෙනුවෙන් මෙට්‍රික් ටොන් එකක් රු.12,000 බැගින් වූ මිලකට අදාළ කොන්ත්‍රාත්තුව ඉටු කර තිබුණි. තවද අඩුම මිල ඉදිරිපත් කර තිබූ කොන්ත්‍රාත්කරු මෙම කාර්යය මෙට්‍රික් ටොන් එකක් රු.12,000 ක් වූ මිලකට ඉටු කිරීමට එකඟ වී තිබුණි. මෙම හේතුව නිසා විශ්ව විද්‍යාලය



විසින් අදාළ කොන්ත්‍රාත්කරු වෙත රු. 850,773 ක් වූ අධි ගෙවීමක් සිදුකර තිබූ බව නිරීක්ෂණය විය.

(ඇ) මෙම කොන්ත්‍රාත්තුව සඳහා ගල්තාර ලබාගෙන තිබූ කොන්ත්‍රාත්කාර ආයතනයෙන්ම අතුරු ලද ගල්තාර වල හරස් කැපුම් පරීක්ෂණ වාර්තාවක් ලබාගෙන තිබුණි. මේ සඳහා රු.32,500 ක මුදලක් අදාළ කොන්ත්‍රාත් ආයතනයට ගෙවා තිබූ නමුත් මෙම පරීක්ෂණ වාර්තාවේ අපක්ෂපාතීත්වය පිළිබඳව සලකාබලා නොතිබුණි.

4.5.2 ව්‍යවහාරික විද්‍යා පිටියේ ශිෂ්‍ය නේවාසිකාගාරය හා කාර්ය මණ්ඩල නිල නිවාස ඉදිකිරීම

රු.මිලියන 92.51 ක් වූ වටිනාකමට ශිෂ්‍ය නේවාසිකාගාරය හා කාර්ය මණ්ඩල නිල නිවාස ඉදිකිරීමේ කොන්ත්‍රාත්තුවේ ගිවිසුම අනුව මෙම කාර්යය 2012 දෙසැම්බර් 17 දින වන විට නිම කළ යුතු වූ නමුත් එය 2016 අගෝස්තු 18 දිනදී නිමකර තිබුණි. කෙසේ වුවද කොන්ත්‍රාත්කරුට ගෙවීම් කිරීමේදී ප්‍රමාදයට අදාළව රු.මිලියන 1.21 ක් වූ දඩ මුදලක් මෙම කොන්ත්‍රාත්කරුට ගෙවා තිබූ නමුත් ගිවිසුම් ප්‍රකාරව වටිනාකම රු.මිලියන 9.25 ක් වූ (Liquid Damages) ප්‍රමාද ගාස්තු අයකර ගැනීමට විශ්ව විද්‍යාලය විසින් කටයුතු කර නොතිබුණි.

4.6 මානව සම්පත් කළමනාකරණය

පහත සඳහන් නිරීක්ෂණ කරනු ලැබේ.

(අ) 1997 ඔක්තෝබර් 01 දින සංශෝධනයට ලක් වූ විශ්වවිද්‍යාල ප්‍රතිපාදන කොමිෂන් සභාවට හා උසස් අධ්‍යාපන ආයතන වලට අදාළ ආයතන සංග්‍රහයේ 16:5:3 කාණ්ඩය ප්‍රකාරව වැඩ බැලීමේ වැටුප් ගෙවිය යුතු කාලය උපරිම මාස 03 ක කාල ඡේදයක් පමණක් විය යුතුය. කෙසේ වුවද විශ්ව විද්‍යාලයේ ජ්‍යෙෂ්ඨ සහකාර මූල්‍යාධිකාරී වැඩ බැලීමේ පදනම යටතේ 2014 වර්ෂයේදී මූල්‍යාධිකාරී තනතුරට පත්කර තිබුණු අතර අදාළ වැඩ බැලීමේ තනතුර මේ දක්වා ක්‍රියාත්මක වෙමින් පැවතුණි.

(ආ) මහාචාර්ය තනතුරු හා ප්‍රධාන මහාචාර්ය තනතුරු 8 ක් වසර ගණනාවක් පුරා පුරප්පාඩුව පැවතුණි. මෙම තත්ත්වය ශිෂ්‍යයින්ගේ අධ්‍යාපන කටයුතු සඳහා අහිතකර ලෙස බලපා තිබුණු නමුත් විශ්වවිද්‍යාලය විසින් මේ සම්බන්ධයෙන් විධිමත් ක්‍රියාමාර්ග ගෙන නොතිබුණි.



5. ගිණුම් කටයුතුභාවය හා යහපාලනය

5.1 පෙර විගණන වාර්තාවලින් පෙන්වුම් කර තිබූ නොවිසඳුණු කරුණු

(අ) ශිෂ්‍යයින් සඳහා නිවාඩු ලබා දීම

උසස් අධ්‍යාපනයන් පිළිබඳ ජාතික ආයතන (එන්සීඒඑස්) ව්‍යාපෘතිය යටතේ මැලේසියාවේ තෙබන්සන් සරසවියේ දර්ශනපති උපාධිය (Ph.D) හැදෑරීම සඳහා ජ්‍යෙෂ්ඨ කලීකාරවරයෙකු වෙත 2006 සිට 2010 දක්වා කාලපරිච්ඡේදය තුළ මාස 39 ක් වැටුප් සහිතව සහ දින 298 ක් වැටුප් රහිත පදනමින් අධ්‍යයන නිවාඩු ලබා දී තිබුණු අතර ඒ සඳහා මූල්‍ය සහායක් ලෙස රු.2,179,410 ක මුදලක් ගෙවා තිබුණි. එසේ වුවද ඉන් අනතුරුව වසර 06 ක් ගත වී තිබුණද මෙම කලීකාරවරයා මෙම දර්ශනපති උපාධිය සම්පූර්ණ කර නොතිබුණි.

(ආ) ජ්‍යෙෂ්ඨ කලීකාරවරයෙකු ධුරයට අවිධිමත් ලෙස පත්කිරීම

විශ්ව විද්‍යාල ප්‍රතිපාදන කොමිෂන් සභාව මගින් නිකුත් කර ඇති 1997 නොවැම්බර් 21 දිනැති අංක 721 දරන චක්‍රලේඛය පරිදි ජ්‍යෙෂ්ඨ කලීකාරවරයා තනතුරක් පිරවීමේදී ඒ සඳහා විවෘත දැන්වීමක් පලකරමින් සිදුකළ යුතු වේ. එසේ වුවද තාවකාලික පදනමින් සේවයකළ සහාය කලීකාරවරයෙකු 9 දෙනෙකු වර්ෂ 2006 සිට 2010 දක්වා කාලපරිච්ඡේදය තුළ ජ්‍යෙෂ්ඨ කලීකාරවරයෙකු ලෙස උසස්වීම් ලබා දී තිබුණි.

(ඇ) ගිවිසුම් කඩවීම මත ඇප සුරක්ෂණය ආපසු අයකර ගැනීම

කලීකාරවරයෙකු විසින් එකඟ වූ ගිවිසුම කඩකිරීම හේතුවෙන් රු.මිලියන 1.70 ක් වටිනාකම වූ ඇප සුරක්ෂණයක් ආපසු අයකර ගැනීමට නියමිතව තිබුණි. එසේ වුවද විශ්ව විද්‍යාලය විසින් මේ සම්බන්ධයෙන් කටයුතු කර ඇත්තේ අවුරුදු 9 ක කාල ප්‍රමාදයකින් පසු 2013 වර්ෂයේදීය. ඒ අනුව අදාළ කලීකාරවරයා විසින් මෙසේ ඇප සුරක්ෂණ ආපසු අයකර ගැනීමට විරුද්ධව ශ්‍රේෂ්ඨාධිකරණයේ නඩුවක් පවරා තිබුණු අතර එම නඩුවට අදාළ නඩු කීන්දුව මගින් විශ්වවිද්‍යාලය විසින් අදාළ කලීකාරවරයා ශ්‍රී ලංකාවට පැමිණ වසර 6 කට වඩා කාල ප්‍රමාදයකින් යුතුව ඔහුගෙන් අයකර ඇති මොනායම් හෝ මුදලක් ඔහු වෙත ආපසු ගෙවන ලෙසට කීන්දු කර තිබුණි. මේ සම්බන්ධව අදාළ ලිපිය නියමිත පරිදි කලීකාරවරයාට යැවීමට කටයුතු සිදුවිය යුතුව තිබුණු නිලධාරියාගේ නොසැලකිල්ල නිසා විශ්වවිද්‍යාලයට මෙසේ රු.මිලියන 1.73 ක පාඩුවක් දැරීමට හේතු වී තිබුණි.



(ඇ) ස්ථාවර වත්කම් අයිතමවල උනන්දුව

2013 වර්ෂයේදී සිදු කරන ලද භාණ්ඩ සමීක්ෂණයට අදාළව වටිනාකම රු.මිලියන 37 ක් වූ ස්ථාවර වත්කම් අයිතම් 2477 ක හිඟයක් අනාවරණය වී තිබුණි. එසේ වුවද මෙම ස්ථාවර වත්කම් අයිතම් සම්බන්ධයෙන් මෙම හිඟයට හේතු සොයා අදාළ වගකීම් පැවරීමට ක්‍රියාකිරීමෙන් තොරව අදාළ අයිතම් පොත්වලින් ලියාහැරීමට කටයුතු කර තිබුණි. එහිදී විශ්ව විද්‍යාලය විසින් මේ සම්බන්ධයෙන් 2017 ජුනි 13 දක්වා කිසිදු ක්‍රියාමාර්ගයක් ගෙන නොතිබුණි.

(ඉ) ප්‍රධාන සැලැස්ම පිළියෙල කිරීම

විශ්ව විද්‍යාලයේ සංවර්ධනයට අදාළ ප්‍රධාන සැලැස්ම පිළියෙල කිරීම පිණිස 2007 වර්ෂයේදී එංගලන්තයේ ස්ථාපිත ඉංජිනේරු උපදේශක සංවිධානයක් වෙත රු.මිලියන 16.8 ක් උපදේශන ගාස්තු ලෙස ගෙවා තිබුණි. අනතුරුව උපදේශන ගාස්තු වල ඉතිරි මුදල් ගෙවීම් සම්බන්ධයෙන් භාණ්ඩාගාරයෙන් පිළිතුරක් නොලැබීම හේතුවෙන් අදාළ උපදේශන ගාස්තු ගෙවීම් කර නොතිබීම නිසා අදාළ සැලැස්ම එම උපදේශන ආයතනයෙන් ලබා ගැනීමට නොහැකි වී තිබීම හේතුවෙන් විශ්ව විද්‍යාලය විසින් එම කාර්ය වෙනුවෙන් තවත් උපදේශක සමාගමක් පත්කර ඒ සඳහා 2010 වර්ෂයේදී රු.මිලියන 7.2 ක් ගෙවා තිබුණි. ඒ අනුව මුල් උපදේශන සමාගම වෙත උපදේශන ගාස්තු ලෙස ගෙවා තිබූ රු.මිලියන 16.8 ක මුදල එලදායී වියදමක් නොවන බව නිරීක්ෂණය විය.

(ඊ) විභාග ශාලාව අලුත්වැඩියාව

උපාධි ප්‍රධානෝත්සවය හා විභාග කටයුතු පැවැත්වීම පිණිස 2014 හා 2015 යන වර්ෂවල රු.මිලියන 15ක් වැයකරමින් පැරණි ගොඩනැගිලිවලින් අලුත්වැඩියා කර තිබුණි. එසේ වුවද මෙම ගොඩනැගිල්ලේ පවතින දැරිය නොහැකි තද රස්තිය නිසා 2015 වර්ෂයෙන් පසුව උපාධි ප්‍රධානෝත්සව මෙම ගොඩනැගිල්ල තුළ පවත්වා නොතිබුණි.

(උ) භාෂාගාරය ස්ථාපිත කිරීම

කලා හා සංස්කෘත පිටුවල රු.මිලියන 8.1ක් වියදම් කරමින් භාෂාගාරයක් ඉදිකර තිබූ අතර වසර 7ක් පුරා අදාළ ගොඩනැගිල්ල අදාළ අරමුණු වෙනුවෙන් යොදාගෙන නොතිබුණි. මෙම භාෂාගාරයේ ප්‍රයෝජනය පිණිස රු.මිලියන 4.1ක් වැය කරමින් ශිෂ්‍යයින්ගේ ප්‍රයෝජනය පිණිස මිල දී ගෙන තිබුණු මල්ටිමිඩියා, පරිගණක හා මුත්ස්



(Booths) භාවිතයෙන් තොරව පැවති බව තවදුරටත් අනාවරණය විය. එහි ප්‍රතිඵලයක් වශයෙන් මෙම භාෂාගාරය ස්ථාපිත කිරීම වෙනුවෙන් වියදම් කර තිබූ සම්පූර්ණ මුදල ඵල රහිත වියදමක් බව අනාවරණය විය.

5.2 වාර්ෂික භාණ්ඩ සමීක්ෂණය පැවැත්වීම

විශ්ව විද්‍යාල ප්‍රතිපාදන කොමිෂන් සභාවේ අංක 04/2013 හා 2013 අප්‍රේල් 10 දිනැති ආයතන චක්‍රලේඛය අනුව සමාලෝචිත වර්ෂය වෙනුවෙන් භාණ්ඩ සමීක්ෂණයක් පවත්වා ඒ පිළිබඳ සමීක්ෂණ මණ්ඩල වාර්තාවන් 2017 මාර්තු 17 හෝ ඊට පෙර විගණනයට ඉදිරිපත් කළ යුතුය. එසේ වුවද 2016 වර්ෂයට අදාළව භාණ්ඩ සමීක්ෂණයන් 2017 ජූනි 13 දින තෙක් සිදුකර නොතිබුණි.

6. පද්ධති හා පාලන

විශ්ව විද්‍යාලය තුළ ක්‍රියාත්මක කරනු ලබන විගණනය මගින් අදාළ විගණන කාලය තුළ හඳුනාගන්නා ලද පද්ධති හා පාලන ක්‍රමයන් පිළිබඳ දුර්වලතාවයන් විවිත් විට උපකුලපතිගේ කාරුණික අවධානයට යොමු කර ඇත. මෙහිදී පහත සඳහන් ක්ෂේත්‍ර සම්බන්ධයෙන් විශේෂ අවධානයක් යොමු කළ යුතු වේ.

<u>පද්ධති හා පාලන ක්‍රම ක්ෂේත්‍ර</u>	<u>ක්ෂේත්‍ර</u>
අ. ස්ථාවර වත්කම් කළමනාකරණය	- ස්ථාවර වත්කම් සම්බන්ධයෙන් යාවත්කාලීන වූ ලේඛන පවත්වා නොගැනීම හා වත්කම් ප්‍රත්‍යාගණනය කිරීම සඳහා අවධානය යොමු නොවීම.
ආ. ගිණුම්කරණය	- උපචිත පදනම මගින් බැහැරවීම හා ක්ෂය ගිණුම්ගත කිරීම.
ඇ. ස්වයං මූල්‍ය කළමනාකරණ පාඨමාලාවන්	- අතිරික්ත මුදල විධිමත් පරිදි ප්‍රයෝජනයට නොගැනීම.



- ඇ. ගිවිසුම් හා බැඳුම්කර අයකර ගැනීම් - ආපසු අයකර ගැනීමේ ක්‍රියාවලිය ඉක්මන් කිරීමට අපොහොසත්වීම.
- ඉ. කොන්ත්‍රාත් පාලනය - ප්‍රමාද ගාස්තු අයකර නොගැනීම හේතුවෙන් කොන්ත්‍රාත් කාලය අධික වී දීර්ඝ කිරීම.
- ඊ. කාර්යමණ්ඩල කළමනාකරණය - අධ්‍යයන අංශයේ පුරප්පාඩු නොපිරවීම නිසා බාහිර කම්කාර්යවරුන්ගේ සේවය ලබාගැනීමට විශාල පිරිවැයක් දැරීම

එච්.එම්.ගාමිණී විජේසිංහ

විගණකාධිපති

✓

21. විගණකාධිපති වාර්තාව සඳහා නිරීක්ෂණ

මගේ අංකය: SEU/VC/B/AG/2016

ඔබගේ අංකය ඊඑන්පී/එච්එම්/බී/එස්සීඑස්සෙල්/01/16/06

2017 ජූලි මස 03 වෙනි දා

සහකාර විගණකාධිපති

විගණකාධිපති දෙපාර්තමේන්තුව

කොළඹ

1978 අංක 16 දරණ විශ්වවිද්‍යාල පනත 108 (2) වගන්තිය ප්‍රකාර 2016 දෙසැම්බර් 31 වන දිනට අවසාන වර්ෂය සඳහා ශ්‍රී ලංකා අග්නිදිග විශ්වවිද්‍යාලයේ මූල්‍ය ප්‍රකාශන මත විගණකාධිපති වාර්තාව.

2017 ජූනි 21 දිනැති ඉහත වාර්තාව සඳහා අප පහත සඳහන් නිරීක්ෂණ ලබා දෙන්නෙමු.

2.0 මූල්‍ය ප්‍රකාශන

2.1 මතය

2.2 මූල්‍ය ප්‍රකාශන මත අර්ථ කථනය

2.2.1. ශ්‍රී ලංකා රාජ්‍ය අංශයේ ගිණුම්කරණ ප්‍රතිපත්තිවලට අනුකූල වීම

මවුන්ට් ලවේනියා හී පිහිටි ඉඩමේ අගය ගිණුම් තුළ වෙනම හෙලිදරවු කිරීම සඳහා කටයුතු කරනු ඇත.

2.2.2 ගිණුම්කරණ අඩුපාඩු

- a) ක්ෂය කිරීම් සම්බන්ධව පෙන්වා දුන් අඩුපාඩු 2017 ගිණුම් තුළින් නිවැරදි කිරීමට අවශ්‍ය ක්‍රියාමාර්ග ගනු ඇත.

- b) 2017 වර්ෂයේ සිට ප්‍රකාෂිත ගිණුම් ඒකාබද්ධ කර අවසන් ගිණුම් තුළ හෙලිදරවු කිරීමට ක්‍රියාමාර්ග ගනු ඇත.
- c) මේ සම්බන්ධයෙන් මන්ත්‍රණ සභාව වෙත මෙමෝ පතක් ඉදිරිපත් කිරීමට කටයුතු යොදා ඇත. මන්ත්‍රණ සභාවේ අනුමැතිය ලද වහාම කඩා ඉවත් කරන ලද ගොඩනැගිල්ලේ පොත් අගය ගිණුම් තුළින් ඉවත් කිරීමට කටයුතු කරනු ඇත.
- d) 2017 වසරේ ගිණුම් තුළින් ඉදිරිපත් කරනු ඇත.
- e) 2017 වසරේ ගිණුම් තුළින් ඉදිරිපත් කරනු ඇත.
- f) 2017 වසරේ ගිණුම් තුළින් ඉදිරිපත් කරනු ඇත.
- g) 2017 වසරේ ගිණුම් තුළින් ඉදිරිපත් කරනු ඇත.

2.3 නීති රීති හා රෙගුලාසි වලට අනුකූල නොවීම

- (a) විශ්වවිද්‍යාල කොමිෂන් සභා සහ උසස් අධ්‍යාපන ආයතන සඳහා ආයතන සංග්‍රහය

පරිච්ඡේද X යේ 20 කොටස

අභ්‍යන්තර විගණන අංශය වෙත කාලයෙන් කාලයට පඩි රහිත නිවාඩු සම්බන්ධයෙන් දැනුම් දී ඇති නමුත්, ප්‍රායෝගිකව සිදුවන්නේ වාර්ෂිකව අනුමත නිවාඩු ප්‍රමාණය ඉක්මවා ලබා ගන්නා අතිරික්ත නිවාඩු ප්‍රමාණය අදාල වසර අවසානයේ දී ගණනය කිරීමයි. ඉන්පසු අතිරික්ත නිවාඩු පඩි රහිත නිවාඩු ලෙස හඳුනාගන්නා අතර අදාල සේවකයාගේ වැටුපෙන් මුදල් අඩුකර ගැනීමට කටයුතු කෙරේ.

කෙසේ වෙතත් පඩි රහිත සහ අර්ධ වැටුප් සහිත නිවාඩු සියල්ල පිළිබඳ විස්තර විගණකාධිපති ජෙනරාල් වෙත කාර්තුවකට වරක් යැවීමට අවශ්‍ය ක්‍රියා මාර්ග ගනු ඇත.

- b. විමසුමෙහි සඳහන් අවස්ථාවන් 18 න් අවස්ථාවන් 05 කදී නිලධාරීන් හට විශ්වවිද්‍යාල කොමිෂන් සභා ආයතන චක්‍රලේඛ අංක 13/2015 හි

පරිඡ්චේද 06 යටතේ සඳහන් 4 වන කොටස පරිදි කණ්ඩායම් ප්‍රවාහන පහසුකම් සපයා දී ඇත. ඉංජිනේරු පීඨයේ පීඨාධිපති විසින් එක් අවස්ථාවක දී ඔහුගේ වාහනයම භාවිතයට ගෙන ඇති අතර, ඉතිරි අවස්ථාවන් 12 දී ම අදාළ රාජකාරියේ අවශ්‍යතාවය සහ ගමනාන්තයට ඇති දුර ප්‍රමාණය මත විශ්වවිද්‍යාලයට සංචිතයේ ඇති වාහන ලබා දීමට සිදු විය.

කෙසේ වෙතත් මේවන විට විශ්වවිද්‍යාලය විසින් කිසිම අවස්ථාවක කිසිම තත්වයක් යටතේ හෝ ප්‍රවාහන දීමනාවන් ලබාගන්නා නිලධාරීන් හට සංචිතයේ ඇති වාහන ලබා නොදීමේ දැඩි ප්‍රතිපත්තියක් අනුගමනය කරමින් සිටී.

c. ශ්‍රී ලංකා ප්‍රජාතාන්ත්‍රික සමාජවාදී ජනරජයේ මුදල් රෙගුලාසි.

(i) මුදල් රෙගුලාසි. 396

අදාළ පාර්ශව දැනුවත් කිරීමෙන් අනතුරුව එම වෙක්පත් වල වටිනාකම් ආදායම් ලෙස හඳුනාගෙන ගිණුම්ගත කිරීමට කටයුතු කරනු ඇත.

(ii) මුදල් රෙගුලාසි 571

අදාළ පාර්ශව දැනුවත් කිරීමෙන් අනතුරුව එම වෙක්පත් වල වටිනාකම් ආදායම් ලෙස හඳුනාගෙන ගිණුම්ගත කිරීමට කටයුතු කරනු ඇත.

3. මූල්‍ය සමාලෝචනය

3.1 මූල්‍ය ප්‍රවීණතාවය

අවධානයට ගෙන ඇත.

3.2 විශ්වවිද්‍යාලයේ අගය එකතු කිරීම්

අවධානයට ගෙන ඇත.

3.3 විශ්වවිද්‍යාලයට විරුද්ධව ආරම්භ කර ඇති නඩු

විශ්වවිද්‍යාලය විසින් කිසිම වන්දි ගෙවීමක් කිසිම කිසිම පාර්ශවයක් වෙත සිදුකර නොමැත. මෙයින් එකක් අවස්ථාවකදී දක්වා ඇත්තේ විශ්වවිද්‍යාලයේ ආරක්ෂක සේවා සපයන ආයතනය වෙත ඔවුන්ගේ සේවා සැපයීම් වෙනුවෙන් ගෙවිය යුතු මුදලක් වන අතර, අනෙක් එක නම් උසාවියේ පවතින නඩුවක් හා සම්බන්ධ බදුම්කර වටිනාකමක්ය. නීතිය ගාස්තු විශ්වවිද්‍යාලය වෙනුවෙන් මෙම නඩුව සඳහා පෙනී සිටීම නීතිපති දෙපාර්තමේන්තුව වෙත ගෙවීම සිදුකර ඇත. කෙසේ වෙතත් විශ්වවිද්‍යාල මන්ත්‍රණ සභාව විසින් පෞද්ගලික නීතිඥයෙකු වෙනුවෙන් නීති ගාස්තු ගෙවීම සම්බන්ධව පරීක්ෂා කිරීමට කමිටුවක් පත්කර ඇත.

4. මෙහෙයුම් සමාලෝචනය

4.1 කාර්ය සාධනය

(a) විශ්වවිද්‍යාල වෙත සිසුන් බඳවා ගැනීම විශ්වවිද්‍යාල ප්‍රතිපාදන කොමිෂන් සභාව විසින් සිදුකරන අතර, බඳවා ගන්නා සිසුන් ගණන තීරණය කිරීමට විශ්වවිද්‍යාලයට හැකියාවක් නොමැත.

(b) අනෙකුත් විශ්වවිද්‍යාල විසින් ප්‍රථම වසර සහ අවසන් වසරේ සිසුන් සඳහා පමණක් නේවාසික පහසුකම් ලබා දෙන නමුත් ශ්‍රී ලංකා අග්නිදිග විශ්වවිද්‍යාලය විසින් සියලුම වසරවල සෑම සිසුවෙකුටම සේවාසික පහසුකම් ලබා දෙයි. එම හේතුව නිසා එක සිසුවෙකුට දරන ලද ප්‍රාග්ධන වියදම නේවාසික පහසුකම් නොසපයන විශ්වවිද්‍යාල හා සැසඳීමේ දී වැඩි අයගයක් ගැනීමට හේතුව වනු ඇත.

(c) විභාග ප්‍රශ්ණ පත්‍ර සකස් කිරීමේ සහ යතුරුලියන ගාස්තු

බීබීඒ සහ බීකොම්(බාහිර සහ සාමාන්‍ය) යනු එකිනෙකට වෙනස් වූ උපාධි වැඩසටහන් දෙකක් වේ. මේවා කලමණාකරණ හා වාණිජ පීඨය යටතේ ඇති වෙනම දෙපාර්තමේන්තු දෙකක් මගින් ප්‍රධානය කරයි. කෙසේ වෙතත් එකම අන්තර්ගතයක් සහිත ප්‍රශ්ණපත්‍ර දෙකක් සඳහා දෙවතාවකදී ගෙවීම් ලබාගෙන ඇතිද යන්න පරීක්ෂාකර බලා එසේ ගෙවා ඇත්නම් එම මුදල් අදාළ පාර්ශව වෙතින් අයකර ඇනීමට කටයුතු කරගනු ඇත. මෙවැනි දෑ ඉදිරියේදී සිදුනොවීමට අවධානය පියවර ගනු ඇත.

(d) උත්තර පත්‍ර සලකුණු කිරීම

මේ සම්බන්ධයෙන් නිශ්චිත මහපෙන්වීමක් නොමැති නිසා සමහර විශ්වවිද්‍යාලවල විභාග පරීක්ෂකයින් විසින් උත්තර පත්‍ර තුළ සලකුණු කිරීමකින් තොරව පරීක්ෂා කිරීමක් සිදු කරයි. කෙසේ වෙතත්, විශ්වවිද්‍යාලය විසින් ප්‍රතිපල නිකුත් කිරීම හා උත්තර පත්‍ර පරීක්ෂා කිරීමට අදාලව ක්‍රමවේදයක් (අතුරු ව්‍යවස්ථාවක්) සකස්කරමින් පවතින අතර, ඉන්පසු මෙම ගැටලු සියල්ල නිරාකරණය වනු ඇත.

4.2 මෙහෙයුම් අකාරීත්වය

(a) පාඨමාලා අත්පොත් මුද්‍රණය සහ සැපයීම

කඩදාසිවල සනත්වය පරීක්ෂා කිරීම සඳහා කමිටුවක් පත්කර ඇත. ඒ වාර්තාව මගින් සනත්වයේ කිසියම් වෙනසක් හෙලිවුවහොත් අදාල පරිදි අතිරික්ත ගෙවීම් එම සැපයුම්කරුගෙන් අයකර ගැනීමට කටයුතු කරනු ඇත.

(b) බාහිර විභාග ඒකකයේ මුදල් ශේෂය

මුදල් පොතේ මාසික ශේෂයෙන් යම්කිසි අගයක් මාසිකව ආයෝජනය කිරීමේ ක්‍රමවේදයක් මේවනවිට අනුගමනය නොකෙරේ. නමුත් වසර අවසානයේදී මුදල් ශේෂයෙන් කොටසක් ස්ථාවර තැම්පතුවල ආයෝජනය කෙරේ. කෙසේ වෙතත් මෙම විමසුමෙන් පෙන්වා දුන් කරුණු මත විශ්වවිද්‍යාලයට ඉන් ඇතිවන වාසිසහගත තත්වය සලකා බලා එසේ මාසික මුදල් ශේෂයන් කොටසක් කෙටිකාලීණ මූල්‍ය වල ආයෝජනය කිරීමට කටයුතු යොදා ඇත.

4.3 නිශ්ක්‍රීය හා උණ උපයෝජිත වත්කම්

(a) ඉංග්‍රීසි ප්‍රවේශ විද්‍යාගාරය සහ තොරතුරු තාක්ෂණ විද්‍යාගාරය පිහිටුවීම

2016 දෙසැම්බර් මාසයේ දී පරිගණක, මල්ටිමීඩියා ප්‍රොජෙක්ටර්, යු.පී.එස් සහ වායු සම්කරණ යන්ත්‍ර ස්ථාපිත කිරීමේ කටයුතු අවසන් කර තිබුණි. ප්‍රමාදය සිදුවූයේ භාණ්ඩ භාරදීම සහ භාණ්ඩ භාර ගැනීම ප්‍රමාද වීම හේතුවෙනි. වර්තමානයේ විද්‍යාගාර සහ පහසුකම් පූර්ණ වශයෙන් භාවිත වේ.

(b) ඇඟිලි සලකුණු යන්ත්‍ර

සිසුන්ගේ පැමිණීම පාලනය කිරීම හා වැඩිදියුණු කිරීම සඳහා ඇඟිලි සලකුණු යන්ත්‍ර මිලදී ගෙන තිබුණි. කෙසේ වෙතත්, මේවා භාවිතා කිරීමේදී අත්විඳි ප්‍රායෝගික දුෂ්කරතා හේතුවෙන් එය අපේක්ෂා කල කාර්යය සඳහා අඛණ්ඩව යොදා ගත නොහැකි විය. කෙසේ වුවද, සියලුම ඇඟිලි සලකුණු යන්ත්‍ර මේවන විට පරිපාලන ගොඩනැගිල්ල හා පීඨ වල කාර්ය මණ්ඩලයේ භාවිතය සඳහා මාරු කර ඇත.

4.4 කලමනාකරණ දුර්වලතා

(a) ඉදිරියේදී අනුකූල වීම සඳහා සටහන් කරගන්න ලදී.

(b) (i) ශබ්ද විකාශන යන්ත්‍ර මිලදී ගැනීම

පිලිගනිමි . අත්තිකාරම පියවීමට අවශ්‍ය කටයුතු වහාම සිදු කරනු ලැබේ .

(ii) පවර් වර්ල්ඩ් මාදුකාංගය මිලදී ගැනීම

පිලිගනිමි. මෙය ඉංජිනේරු පීඨයේ විදුලි ඉංජිනේරු හා විදුලි සංදේශ දෙපාර්තමේන්තුවේ සඳහා මිලදී ගැනීමට නියමිත මාදුකාංගයකි . විදේශ සමාගමකින් මගින් කරන මිලදී ගැනීමක් බැවින්, අප විසින් මාදුකාංගය ලැබීමට පෙර අත්තිකාරම් ගෙවීම සිදු කර ඇත. ප්‍රසම්පාදන මාර්ගෝපදේශයේ අවශ්‍යතාවන් සම්පූර්ණ කල පසු, මහජන බැංකුවේ ආයතනික අංශය වෙත විදුලි පණිවුඩ පැවරීම (Telegraphic Transfer) තුලින් පවර් වර්ල්ඩ් ආයතනයට ගෙවීම් සංවිධානය කිරීම සඳහා ඉල්ලුම් කරන ලදී.

ඉල්ලීම කරන අවස්ථාවේ දී, පවර් වර්ල්ඩ් ආයතනයට ගෙවීමට ප්‍රභව බදු නිශ්කාෂණ සහතිකය දේශීය ආදායම් බදු දෙපාර්තමේන්තුවට ඉදිරිපත් කල යුතු බව ජ්‍යෙෂ්ඨ සහකාර මූල්‍යාධිකාරී වරයා(සැපයුම්) නොදැන සිටින ලදී. විශ්වවිද්‍යාලයේ සැපයුම් අංශය විසින් මාදුකාංගය නොලැබීම සම්බන්ධයෙන් පවර් වර්ල්ඩ් සමාගමෙන් විමසූ විට, දේශීය ආදායම් බදු බදු

නිශ්කාඡණ සහතිකය නොලැබීම නිසා මහජන බැංකුවේ ආයතනික අංශය විසින් ගෙවීම නොකරන ලද බව දැනගන්නට ලැබිණි.

2017 මාර්තු 16 වන දින බදු නිෂ්කාඡණ සහතිකය ලැබුණු විට එදිනම එය මහජන බැංකුව වෙත ඉදිරිපත් කරන ලදී. මහජන බැංකුව 2017 මාර්තු මස 16 වන දින ගෙවීම සිදුකරන ලදී.

බැංකුව විසින් ගෙවීම මුදා හරින තුරු, අදාල මුදල ආයතනික බැංකු අංශයේ ගිණුමෙහි තබා ගෙන තිබුණි. සැපයුම් අංශය බේරුම් කිරීම සඳහා ලියකියවිලි අවසන් කරන විට එය ප්‍රමාද විය. එය අවසන් වූ පසු අත්තිකාරම් පියවීමට කටයුතු කරනු ඇත.

(c) සඳහන් කර ගනිමි. මේ වසරේ සිට විගණකාධිපති දෙපාර්තමේන්තුව විසින් මතුකර ඇති මේවැනි ගැටළු නැවත ඇති නොවීම සඳහා මූල්‍ය අංශය විසින් දැනටමත් ක්‍රියාමාර්ග ගෙන ඇත.

(d) සඳහන් කර ගනිමි. ඉල්ලා ඇති මුදලෙහි ස්වභාවය සහ සාධාරණ බව තහවුරු කිරීම සඳහා ඇස්තමේන්තුගත අයවැය ඇගයීම සඳහා කටයුතු කරනු ලැබේ.

4.5 කොන්ත්‍රාත් පරිපාලනය

4.5.1 අභ්‍යන්තර මාර්ග වැඩි දියුණු කිරීම

(a) ඉහත කාර්ය සඳහා වැඩ ඉංජිනේරුවරයා විසින් මිල ගණන් ඇස්තමේන්තු කරන ලද්දේ ගණනය කරන අවස්ථාවේ දී පැවති වෙළඳ පළ අනුපාත මත පදනම්ව හා එම අවස්ථාවේදී අම්පාර ප්‍රදේශයේ ඇස්තමේන්තු බලාගාරයක් ක්‍රියාත්මක නොවීම හේතුවෙන්, ආසන්නතම ඇස්තමේන්තු බලාගාරය වන ත්‍රිකුණාමලය බලාගාරයේ සිට ප්‍රවාහන ගාස්තු ද ඇතුළත් කිරීමෙනි. ඇස්තමේන්තුව සකස්කල දිනය හා මෙම කාර්යය සඳහා ලංසු කැඳවූ දින අතර කාල පරතරයක් තිබෙන බැවින් එම කාල කාල සීමාවේදී මිල ගණන් උච්චාවචනය වීමට හැකිය. කෙසේ වෙතත් තෝරාගත් ලංසුකරු අවම

මිලගණන් ඉදිරිපත්කර තිබූ නිසා ඇස්තමේන්තු මිල තුලින් ප්‍රදානය කල මිලට කිසිදු බලපෑමක් නොවීය.

- (b) අවම මිල ගණන් ඉදිරිපත් කරන ලද ලංසුකරු විසින් ඇස්තමේන්තු කළ මිලගණන් වලට වඩා 24% කට වඩා අඩු අගයක් මිලගණන් ඉදිරිපත්කර තිබුණි. කෙසේ වෙතත්, තාක්ෂණික ඇගයීම් කමිටුව (TEC) විසින් සලකා බලන ලද එකම සාධකය එය නොවීය. තාක්ෂණික ඇගයීම් කමිටුව (TEC) විසින් මිල ගණන් පරීක්ෂා කරන ලද්දේ ලංසුකරුවන් විසින් තම ලංසු සමඟ ඉදිරිපත්කල පැතිකඩ වාර්තා සමඟය. අවම මිල ගණන් ඉදිරිපත් කරන ලද ලංසුකරු ට අවශ්‍ය සුදුසුකම් තිබුන ද, ඔහුට මෙම කායී හා සමාන අත්දැකීම් ඇති බව ඔප්පු කිරීමට ලේඛනගත සාක්ෂි ඉදිරිපත් නොකළේය. සමාන කායී සඳහා අතීත අත්දැකීම් පදනම් කරගනිමින්, ලංසු කැඳවූ කායී ඉටුකිරීමේ හැකියාව පරීක්ෂා කිරීමෙන් පසුව හා අතීත අත්දැකීම් සඳහා ලේඛනගත සාක්ෂි ඉදිරිපත් කිරීම මෙන්ම, 18.4% ක් තක්සේරු කළ මිලට වඩා අඩුවෙන් ඉදිරිපත් කල ලංසු කරු තාක්ෂණික ඇගයීම් කමිටුව (TEC) විසින් නිර්දේශ කරන ලදී.
- (c) ලංසු කරු විසින් වෙනස් ස්භාන දෙකක අති වෙනස් කොන්ත්‍රත් දෙකක් සඳහා ඇස්ලල්ට් ප්‍රවාහනය හා ඇතිරීම සඳහා මිලගණන් ඉදිරිපත් කර ඇත. කොන්ත්‍රාත්කරුගේ මුළු ලංසු මිල ඇස්තමේන්තුගත මුදලට වඩා 18.4% අඩු වූ බැවින්, විශ්වවිද්‍යාලය විසින් කොන්ත්‍රාත්කරු සමඟ කිසිදු අයිතමයකට කේවල් කිරීමකට සම්බන්ධ නොවීය.
- (d) සියෙරා ඉදිකිරීම් ආයතනය හැරුණු විට මෙම ප්‍රදේශයෙහි මූලික කැපුම් පිරික්සුම් පහසුකම් (Core cut testing) ලබා ගත නොහැකි විය. අම්පාර හෝ කල්මුණේ මාර්ග සංවර්ධන අධිකාරිය සතුව වුවද මෙම පහසුකම නොතිබිණි.. එමෙන්ම මාර්ග සංවර්ධන අධිකාරිය විසින් කොන්ක්‍රීට් පරීක්ෂාව (concrete cube testing) සිදුකර ඇති බව ද සැලකිය යුතුය.

4.5.2 ව්‍යවහාරික විද්‍යා පීඨය සඳහා ශිෂ්‍ය නේවාසිකාගාර සහ කායී මාණ්ඩල නිවාස සඳහා ගොඩනැගිලි සංකීර්ණයක් ඉදිකිරීම

තාක්ෂණික කමිටු නිර්දේශය සහිතව අමාත්‍යාංශය විසින් අනුමත කරනු ලැබූ පසු අමාත්‍යාංශ ප්‍රසම්පාදන කමිටුව විසින් මෙම කොන්ත්‍රාත්තුව පිරිනමා ඇත. සියලුම ප්‍රමාද දඩ මුදල් ICTAD කොන්දේසි ප්‍රකාරව කොන්ත්‍රාත්තුවේ අවසන් ගෙවීමෙන් අඩුකරගනු ඇත.

4.6 මානව සම්පත් කලමනාකරණය

- (a) 2014.01.27 වන දින පැවති 165 වන පාලක සභා රැස්වීමේ තීරණයට අනුව ස්ථීර මූල්‍යාධිකාරී වරයෙකු පත්කරනතුරු වැඩබලන මූල්‍යාධිකාරී තනතුර පිරිනමන ලදී. මූල්‍යාධිකාරී තනතුරට බඳවා ගැනීම සඳහා දැන්වීම් පලකර ඇත.
- (b) මහාචාර්ය (chair professors) තනතුරු සඳහා දැන්වීම් කිහිපවරක් පල කරන ලද නමුත් කිසිදු ප්‍රතිචාරයක් ලැබී නොමැත. කෙසේ වෙතත් අභ්‍යන්තරව සුදුසුකම් ලත් අධ්‍යයන සේවකයින් මේ වන විට මහාචාර්ය තනතුරු සඳහා උසස්වීම් ලබමින් සිටී. මහාචාර්යවරුන් බඳවා ගැනීම සඳහා දැන්වීම් පළ කිරීමට අවශ්‍ය කටයුතු ඉක්මනින් සිදු කෙරේ.

5. ගිණුම්කරණය සහ යහපාලනය

5.1 පෙර විගණන වාර්තා තුළ ඇතුළත් නොවිසුදුණු කරුණු

- (a) අධ්‍යයන නිවාඩු ලබා දීම
මෙම ගැටළුව පාලක සභාව විසින් සාකච්ඡාවට භාජනය කරන ලද අතර, අධ්‍යයන නිවාඩු අවසන් කිරීමෙන් අනතුරුව උපාධි සම්පූර්ණ කර නැති පුද්ගලයින්ට එරෙහිව පියවර ගැනීමට නියමිතය.
- (b) ජ්‍යෙෂ්ඨ කථිකාචාර්ය තනතුරු සඳහා අවධිමත් පත්කිරීම්
මේ සම්බන්ධයෙන් අභියාචනාධිකරණයේ නඩුවක් විභාග වෙමින් පවතී. මෙම ගැටලුව සම්බන්ධයෙන් කිහිප වරක්ම පාලක සභාව විසින් සාකච්ඡා කරන ලදී. අභියාචනාධිකරණය විසින් තම තීන්දුව ප්‍රකාශයට පත්කරනු ලැබීමෙන් පසුව ක්‍රියමාර්ග ගනු ලැබේ.

(c) ගිවිසුම කඩ කිරීම නිසා බැඳුම්කර මුදල් අය කර ගැනීම

සඳහන් කර ගනිමි. වගකිවයුතු නිලධාරියා/(න්) හඳුනා ගැනීම සඳහා කමිටුවක් පත් කිරීමට පාලක සභාව වෙත වාර්තා කරනු ලැබේ.

(d) ස්ථාවර වත්කම් වල හිඟය

විගණන කමිටුවේ නිර්දේශය හා විශ්වවිද්‍යාල පාලක සභාවේ අනුමැතිය සහිතව වත්කම් කපා හැරීම සිදුකර ඇත. විශ්වවිද්‍යාලය ආරම්භයේ සිට දිගු කාලයක් තුළ පහත සඳහන් හේතු නිසා මෙම පාඩු සිදුවී ඇති බව ඉහත සඳහන් බලධාරීන්ගේ මතය විය, එබැවින් අදාළ වගකීම් නිවැරදිව නිශ්චය කරගත නොහැකි වී ඇත.

(i) අඩ්ඩාලව්වේන ගුරු අභ්‍යාස විද්‍යාල භූමියේ තාවකාලිකව පැවති විශ්වවිද්‍යාලය නියමිත ස්ථානයට ගෙන යාමේ දී මතු වූ සැපයුම් දුෂ්කරතා සහ විවිධ ස්ථානවල පිහිටි තාවකාලික නේවාසිකාගාර ඔලුවිල් හි පිහිටි නව විශ්වවිද්‍යාල භූමිය වෙත ගෙන යාම අලාභයට බල පෑ සාධක අතර ප්‍රධාන වේ.

(ii) මේ සම්බන්ධයෙන් පෙන්නා දිය යුතු වැදගත් කරුණක් නම් ශ්‍රී ලංකා අග්නිදිග විශ්වවිද්‍යාලය පිහිටා තිබෙන්නේ ගල්ඔය නොහොත් කලී ඔඩය ගංගාවට ඉතා ආසන්නයෙනි. අම්පාර දිස්ත්‍රික්කයේ වෙරල බඩ ප්‍රදේශයේ පවතින වර්ෂා සමයේ දී විශාල ජල ප්‍රවාහයක් ලබා දෙන දිය අගල වන්නේ ද ගල්ඔය යි. ඕනෑ ම අවස්ථාවක ජලාශයේ අතිරේක ජලය නිදහස් කිරීමට සොරොච් දොරවල් විවෘත කිරීම සිදු වන අතර එහි ප්‍රතිඵලයක් ලෙස එම ජලයෙන් විශ්වවිද්‍යාල භූමිය යට වීම සිදු වේ. ගංගා තීරය පිටාර ගැලීම නිසා ඇති වූ ජල ගැලීම් මාලාව හේතුවෙන් විශ්වවිද්‍යාල භූමිය අඩි 3-6 ප්‍රමාණයකින් යට වූ අතර එය දින දහයකට වඩා පැවතීම නිසා එමගින් විශ්වවිද්‍යාල දේපලවලට සැලකිය යුතු මට්ටමේ හානියක් සිදු වී තිබේ.

(iii) බෙංගාල බොක්කේ නැගෙනහිර වෙරළ තීරයේ එක්තරා මායිමක අග්නිදිග විශ්වවිද්‍යාලය පිහිටා ඇති නිසා නැගෙනහිර වෙරළ තීරයට දරුණු ලෙස බලපෑ සුනාමි ව්‍යසනය හේතුවෙන් විශ්වවිද්‍යාලයේ දේපල හා උපකරණ වලට දැඩි ලෙස හානි සිදු විය.

(iv) 2007 වසරේ විශ්වවිද්‍යාලයේ ඇති වූ ගින්නේ අහිතකර ලෙස බලපෑම් සිදු කරමින් විශ්වවිද්‍යාලයේ දේපල හා උපකරණවලට දැඩි හානියක් සිදුවිය.

(e) ප්‍රධාන සැලැස්ම පිළියල කිරීම

සුනාමි ව්‍යසනය සහ ඉන්පසුව ඇතිවූ ගංවතුර තත්වයන් හේතුවෙන් ශ්‍රී ලංකා අග්නිදිග විශ්වවිද්‍යාලයේ භෞතික හා අධ්‍යයන පරිසරයට හානි සිදුවීම නිසා එය නැවත ගොඩනැගීමට අවශ්‍යවීම හේතුවෙන් ප්‍රධාන සැලැස්මක් පිළියල කිරීමේ ගැටුළුව පැනනැගිණි. අග්නිදිග විශ්වවිද්‍යාලයේ තත්වය පිලිබඳව දැනුවත්වූ විශ්වවිද්‍යාල ප්‍රතිපාදන කොමිෂන් සභාව අග්නිදිග විශ්වවිද්‍යාලය නැවත ප්‍රතිස්ථාපනය සම්බන්ධයෙන් ලන්ඩන් නගරයේ පිහිටුවා ඇති අන්තර්ජාතිකව පිළිගත් ගෘහනිර්මාණ ශිල්පය හා ඉදිකිරීම් ඉංජිනේරුමය සමාගමක් වන අරූප් ආයතනයේ සහය බලපොරොත්තු විය. විශ්වවිද්‍යාලයේ ද දැනුම සමග අරූප් ආයතනය හා විශ්වවිද්‍යාල ප්‍රතිපාදන කොමිෂන් සභාව අතර පැවති සාකච්ඡාවන් කිහිපයකින් අනතුරුව පවුම් 10,000 ක පමණ වටිනාකමක් තිබෙන මූලික ප්‍රධාන සැලැස්ම හා යාවත්කාලීන කරන ලද ප්‍රධාන සැලැස්ම විශ්වවිද්‍යාලයට නොමිලේ ලබාදෙන ලදී. එංගලන්තය, ලන්ඩන් WIT4BQ, ෆිට්ස් රෝයි විදිය, අංක 13 දරන ස්ථානයේ තිබෙන අරූප් ආයතනයට කැබිනට් අමාත්‍යවරුන්ගේද අනුමැතිය මත උපදේශන සේවාව පිරිනමන ලදී. අවසන් ප්‍රධාන සැලැස්ම පිළියල කිරීමෙන් පසුව අරූප් සමාගම එය බාරදීම සඳහා රු.මි. 80 ක් (පවුම් 360,000) ක මුදලක් ඉල්ලා සිටින ලදී. ඒ අවස්තාව වන විට භාණ්ඩාගාරය විසින් වෙන් කරන ලද මුදල රු.මි. 15 ක් විය. අනෙකුත් ඉතිරිකිරීම් ද සමඟ අග්නිදිග විශ්වවිද්‍යාලය විසින් රු.මි. 16.87 ක මුදලක් ගෙවන් ලදී. එබැවින් ආසන්න ලෙස රු.මි.64 ක මුදලක් ගෙවීමට ඉතිරි විය. විශ්වවිද්‍යාලය ප්‍රතිපාදන කොමිෂන් සභාව විසින් ජාතික අයවැය

දෙපාර්තමේන්තුවේ අධ්‍යක්ෂක වෙත යොමු කරන ලද 2007.08.06 දිනැති ලිපිය මගින් අග්නිදිග විශ්වවිද්‍යාලයේ 2007 වර්ෂයේ උපයෝජනය නොකල ප්‍රාග්ධන වෙන්කිරීම් අරුස් සමාගමේ ගෙවීම් සඳහා භාවිතා කිරීමට අවසර ඉලලා සිටින ලදී. කෙසේ වෙතත් විශ්වවිද්‍යාල ප්‍රතිපාදන කොමිෂන් සභාව විසින් මහා භාණ්ඩාගාරයට ඉදිරිපත් කරන ලද ඉල්ලීම සම්බන්ධයෙන් කිසිදු ප්‍රතිචාරයක් නොලැබීම හේතුවෙන් අවසාන ප්‍රධාන සැලැස්ම ලබාගැනීමට විශ්වවිද්‍යාලයට නොහැකි විය.

මොරටුව විශ්වවිද්‍යාලයේ ව්‍යාපෘති උපදේශක ඒකකය මගින් නව ප්‍රධාන සැලැස්මක් සකස් කිරීමේ ව්‍යාපෘතිය සඳහා 2010.11.01 දිනැති ලිපිය මගින් විශ්වවිද්‍යාල ප්‍රතිපාදන කොමිෂන් සභාව විසින් අනුමැතිය ලබා දෙන ලදී. ඒ අනුව 2011.04.02 දින පවත්වන ලද 131 වන පාලක සභා රැස්වීමේ අනුමැතිය සහිතව මොරටුව විශ්වවිද්‍යාලයේ යුනි උපදේශක කාර්යාලයට මෙම ව්‍යාපෘතිය පවරා ඇත.

(f) විභාග ශාලාව අලුත්වැඩියා කිරීම

විභාග ශාලාව අලුත්වැඩියා කිරීම සිදු කරනු ලැබුවේ උපාධි ප්‍රදානෝත්සව පැවත්වීම සඳහා පමනක් නොව, විශාල පිරිසකගේ සහභාගිත්වයෙන් විශ්වවිද්‍යාලයේ විභාග හා වෙනත් ක්‍රියාකාරකම් පැවත්වීම සඳහා ප්‍රමානවත් ශාලාවක් නොමැති බැවිනි. හිටපු උප කුලපතිවරයා විසින් පත් කරන ලද ජ්‍යෙෂ්ඨ අධ්‍යයන සාමාජිකයින් ඇතුළු කමිටුවක් විසින් විභාග ශාලාව උපාධි ප්‍රදානෝත්සව ශාලාවක් ලෙස භාවිතයට ගත හැකි ලෙස ප්‍රතිසංස්කරණය කිරීමට නිර්දේශ කර ඇත. ඒ අනුව, අලුත්වැඩියාව සිදු කර ඇති අතර 2014 වසරේ උපාධි ප්‍රදානෝත්සවය මෙම ශාලාවේදී පැවැත්විණි. කෙසේ වෙතත්, මෙම ශාලාව ඉතා උණුසුම් වීම හා උපාධි ප්‍රදානෝත්සව පැවැත්වීමට නුසුදුසු වීම හේතුවෙන් මෙම ශාලාව තුළ උපාධි ප්‍රදානෝත්සවය පැවත්වීම පිළිබඳව උපාධිධාරීන්, ඔවුන්ගේ දෙමාපියන් සහ කාර්ය මණ්ඩලය අප්‍රසාදය පළ කර තිබේ. එමනිසා, පුරෝකථනය කල නොහැකි ගංවතුර හා උණුසුම් කාළගුණික තත්වයන්, ශිෂ්‍යන්ගේ සහ දෙමාපියන්ගේ ඉල්ලීම්, උපාධි ප්‍රදානෝත්සව කමිටු නිර්දේශ, විශ්වවිද්‍යාල උපාධි ප්‍රදානෝත්සවයේ ගෞරවය සහ පිරිවැය ඵලදායකත්වය යන කරුණු සැලකිල්ලට ගනිමින් මෙම ගොඩනැඟිල්ල උපාධි

ප්‍රදානෝත්සව කටයුතු සඳහා මින් පසුව සැලකිල්ලට නොගැනිනි. කෙසේ වෙතත් මෙම ශාලාව සංස්කෘතික හා සංගීත සංදර්ශන, රැස්වීම්, ආගමික රැස්වීම් වැනි විනෝදාත්මක ක්‍රියාකාරකම් සඳහා සිසුන් විසින් නිරන්තරයෙන් භාවිතා කරනු ලැබේ. එසේම මෙම ශාලාව ශිෂ්‍යන් විශාල ප්‍රමාණයක් සහභාගීවන අභයන්තර විභාග පැවැත්වීමට මෙන්ම භාහිර විභාග සඳහා කුලී පදනම මත ද යොදා ගනු ලැබේ.

(g) භාෂා විද්‍යාගාරය පිහිටුවීම

වසර කිහිපයක ව්‍යාපෘතියක් යටතේ මෙම විද්‍යාගාරය ස්ථාපිත කරන ලදී. මෙම විද්‍යාගාරය භාෂා දෙපාර්තමේන්තුවට භාරදීමෙන් පසු, භාෂා ඉගැන්වීමේ අරමුණු සඳහා එය යොදා ගෙන තිබුණි. භාෂා ඉගැන්වීමේ හෝ ඉගෙනුම් කටයුතුවලදී භාවිතා කිරීමට අවශ්‍ය මෘදුකාංගය විද්‍යාගාරයට නොතිබුණු බැවින් භාවිතය උපරිම නොවීය. නූතන සහ වඩාත්ම හොඳ පරිගණක පහසුකම් වෙතත් විවිධ විද්‍යාගාර වලට හඳුන්වාදීමත් සමඟ මෙම විද්‍යාගාරයේ අදාල පහසුකම් අඛණ්ඩව වැඩිදියුණු නොවූ බැවින් උපකරණ හා යන්ත්‍රෝපකරණ කල් ඉකුත් වීමත් සමඟ භාවිතය අවසන් විය. මෙම පහසුකම් ඉතා පැරණි වීම හා වර්තමාන පහසුකම් සමඟ නොගැලපීම නිසා වර්තමානයේදී භාවිතා කිරීමට නොහැකි වී ඇත.

5.2 වාර්ෂික භාණ්ඩ සමීක්ෂණය පැවැත්වීම

වාර්ෂික භාණ්ඩ සමීක්ෂණය පැවැත්වීම සඳහා කමිටුවක් පත් කර ඇති අතර **2017** අගෝස්තු **31** දිනට පෙර වාර්තාව ඉදිරිපත් කරනු ලැබේ. පාලක සභාව මගින් අනුමත කරනු ලබන ක්‍රියා පටිපාටියක් තුළින් අධ්‍යයන හා අනාධ්‍යයන කාර්ය මණ්ඩල සාමාජිකයන්ගෙන් ලබා ගන්නා ලද දත්ත මත භාණ්ඩ සමීක්ෂණය පැවැත්වීම සිදුකරනු ලැබේ.

6. පද්ධති හා පාලන

සඳහන් කර ගනිමි.

ඔබගේ විගණන විමසුම් මත ලබාදී ඇති ඉහත දැක්වෙන පැහැදිලි කිරීම් සඳහා මම පුද්ගලිකව වගකීමට බැඳෙමි.

මහාචාර්ය එම්. එම්. එම්. නාජිම්

උපකුලපති

පිටපත: සහකාර අභ්‍යන්තර විගණක