



தென் சந்தைப்படுத்தல் சபை

ஆண்டறிக்கை
2012

1971 ஆம் ஆண்டின் 14 ஆம் இலக்க நெல் சந்தைப்படுத்தல் சபை சட்டத்தின், 31(1) ம் பிரிவின் பிரகாரம் 2012 ஆம் ஆண்டு டிசம்பர் மாதம் 31 ந் திகதி முடிவடைந்த வருடத்தினுள் சுய அதிகாரம், பொறுப்பு, கடமைகள், கொள்கைகள் மற்றும் வேலைத்திட்டத்தினை நடைமுறைப்படுத்தல் மற்றும் நிறைவேற்றல் சம்பந்தமாக கௌரவ கிராமிய பொருளாதார நடவடிக்கை பற்றிய அமைச்சருக்கு சமர்ப்பிக்கப்படும் அறிக்கையாகும்.

தொலை நோக்கு

விவசாய உற்பத்தியாளர்கள் மற்றும் நுகவர்கள்கள் திருப்தியடையும் வகையிலான சந்தை நுட்பத்தினை நடைமுறைப்படுத்தல்

செயற்பணி

விவசாய உற்பத்திகளினை ஒழுங்குமுறையாக கொள்வனவு செய்தல், களஞ்சியப்படுத்தல் மற்றும் உற்பத்தி திறனாக சந்தைக்கு வழங்குதல்

நெல் சந்தைப்படுத்தல் சபையின் நோக்கங்கள் மற்றும் குறிக்கோள்கள்

- 1 தானிய உற்பத்திகளினை விலைக்கு கொள்வனவு செய்தல் விற்பனை செய்தல் வழங்கல் மற்றும் பகிரிந்தளித்தல் வியாபாரத்தினை மேற்கொள்ளல்.
- 2 தானிய உற்பத்திகளின் தரத்தினை ஏற்படுத்துவதற்கு ஊக்கமளித்தல்.
- 3 நுகர்விற்காக தானிய உற்பத்திகளினை தயாரித்தல் மற்றும் பகிரிந்தளித்தல்.
- 4 அரசாங்கத்தின் தேவைக்கேற்ப உணவு பாதுகாப்பினை உறுதிப்படுத்தலுக்காக பாதுகாப்பு இருப்பினை பேணல்.
- 5 நுகர்வாளர்களுக்கு தரமான தானிய உற்பத்திகளினை நியாயமான விலைக்கு பெற்றுக் கொடுப்பதற்கு நடவடிக்கையினை மேற்கொள்ளல்.
- 6 தானிய உற்பத்திக்காக உத்தரவாத விலையினை பெற்றுக் கொடுத்து விவசாயிகளின் வாழ்க்கைத் தரத்தினை உயர்த்துவதற்கு நடவடிக்கைகளை மேற்கொள்ளல்.

**நெல் சந்தைப்படுத்தல் சபை
வருடாந்த அறிக்கை - 2012**

பக்கம்

❖ 2012 வருடத்தில் நெல் சந்தைப்படுத்தல் சபையின் பணிப்பாளர் சபை	01
❖ நெல் சந்தைப்படுத்தல் சபையின் நிறுவன கட்டமைப்பு	02
❖ 2012 ஆம் ஆண்டில் நெல் கொள்வனவில் உபயோகிக்கப்பட்ட கொள்கைகள்	03
❖ நெல் கொள்வனவு முறைமை	06
❖ நெல் சந்தைப்படுத்தல் சபையினை மீள ஆரம்பித்தல்	07
❖ 2011/12 பெரும் போகத்தில் நெல் கொள்வனவின் முன்னேற்றம்	08
❖ 2012 சிறு போகத்தில் நெல் கொள்வனவின் முன்னேற்றம்	09
❖ 2011/12 பெரும் போகத்தில் நெல் கொள்வனவு வேலைத்திட்டம் வலயத்திற்கிணங்க	10
❖ 2012 சிறு போகத்தில் நெல் கொள்வனவு வேலைத்திட்டம் வலயத்திற்கிணங்க	20
❖ நெல் சந்தைப்படுத்தல் சபைக்குரிய களஞ்சியம்	24
❖ நெல்லிற்கான உறுதிப்படுத்தப்பட்ட விலை (2000 -2012)	30
❖ 2012 நெல் சந்தைப்படுத்தல் சபை மூலம் நிர்மாணிக்கப்படும்/ புணரமைக்கப்படும் களஞ்சியசாலைகள்	31
❖ கணக்காய்வாளர் நாயகத்தின் அறிக்கை	33
❖ 2012 நெல் சந்தைப்படுத்தல் சபையின் வருடாந்த கணக்கு	45

2012 ஆம் ஆண்டின் நெல் சந்தைப்படுத்தல் சபையின் பணிப்பாளர் சபை

2012 ஆம் ஆண்டின் ஆரம்பத்தில் நெல் சந்தைப்படுத்தல் சபையின் பணிப்பாளர் சபையானது கீழ் பெயர்க்குறிப்பிடப்பட்ட அங்கத்தவர்களினை உள்ளடக்கியிருந்தது.

1. திரு. கே.பி.ஜயசிங்க - தலைவர், நெல் சந்தைப்படுத்தல் சபை
2. திருமதி. எம்.டி.ஐ.வீ.அமரசேகர - உதவி பணிப்பாளர்"
அரச வர்த்தக திணைக்களம்"
செயலாளர், நிதி அமைச்சு
3. திரு.ரவீந்திர ஹேவாவிதாரண - கமநல அபிவிருத்தி ஆணையாளர்"
2012 யூன் மாதம் வரை - கமநல அபிவிருத்தி ஆணையாளர்
திணைக்களம்'
- திரு. எம்.ஏ.எஸ்.வீரசிங்க
2012.06.18 ந் திகதி தொடக்கம்
4. திரு. டப்ளியூ.எச்.கருணாரத்ன - கூட்டுறவு அபிவிருத்தி
ஆணையாளர்"
கூட்டுறவு அபிவிருத்தி ஆணையாளர் திணைக்களம்
5. திருமதி. நிமல்கா டயஸ் - உணவு ஆணையாளர்"
உணவு ஆணையாளர் திணைக்களம்'
6. திரு.டி.ஜீவநாதன் - மேலதிக செயலாளர்
(வர்த்தகம் மற்றும் விநியோகம்)
கூட்டுறவு மற்றும் உள்ளக வர்த்தக அமைச்சு
7. திரு. ஏ.ஆர்.எம்.ஹாரீஸ் - பணிப்பாளர் சபையின் அங்கத்தவர்- நியமிக்கப்பட்ட

2012 ஆம் ஆண்டினுள் சபையினால் பணிப்பாளர் சபை கூட்டங்கள் 08 நடாத்தப்பட்டது. 2012 ஆம் வருடத்தில் பணிப்பாளர் சபையில் மாற்றங்கள் இடம்பெற்றதுடன் கமநல அபிவிருத்தி ஆணையாளர் நாயகம் திரு.ரவீந்திர ஹேவாவிதாரண அவர்களுக்கு 2012 யூன் மாதம் தொடக்கம் காலி அரச அதிபராக பதவி உயர்வு கிடைக்கப்பெற்றதனால் பதவி வழியாக நியமிக்கப்பட்ட புதிய கமநல அபிவிருத்தி ஆணையாளர் நாயகம் திரு.எம்.ஏ.எஸ்.வீரசிங்க அவர்கள் 2012.06.18 ந் திகதி தொடக்கம் பதவிஅதிகாரத்துடன் பணிப்பாளர் சபையின் அங்கத்தவராக நியமிக்கப்பட்டார். 2011 ஆம் ஆண்டு யூன் மாதம் தொடக்கம் பணிப்பாளர் சபையின் செயலாளராக சட்ட அலுவலர் திருமதி. ருவன்திகா குணவர்தன கடமையாற்றினார்.

நெல் சந்தைப்படுத்தல் சபை

நிறுவன கட்டமைப்பு

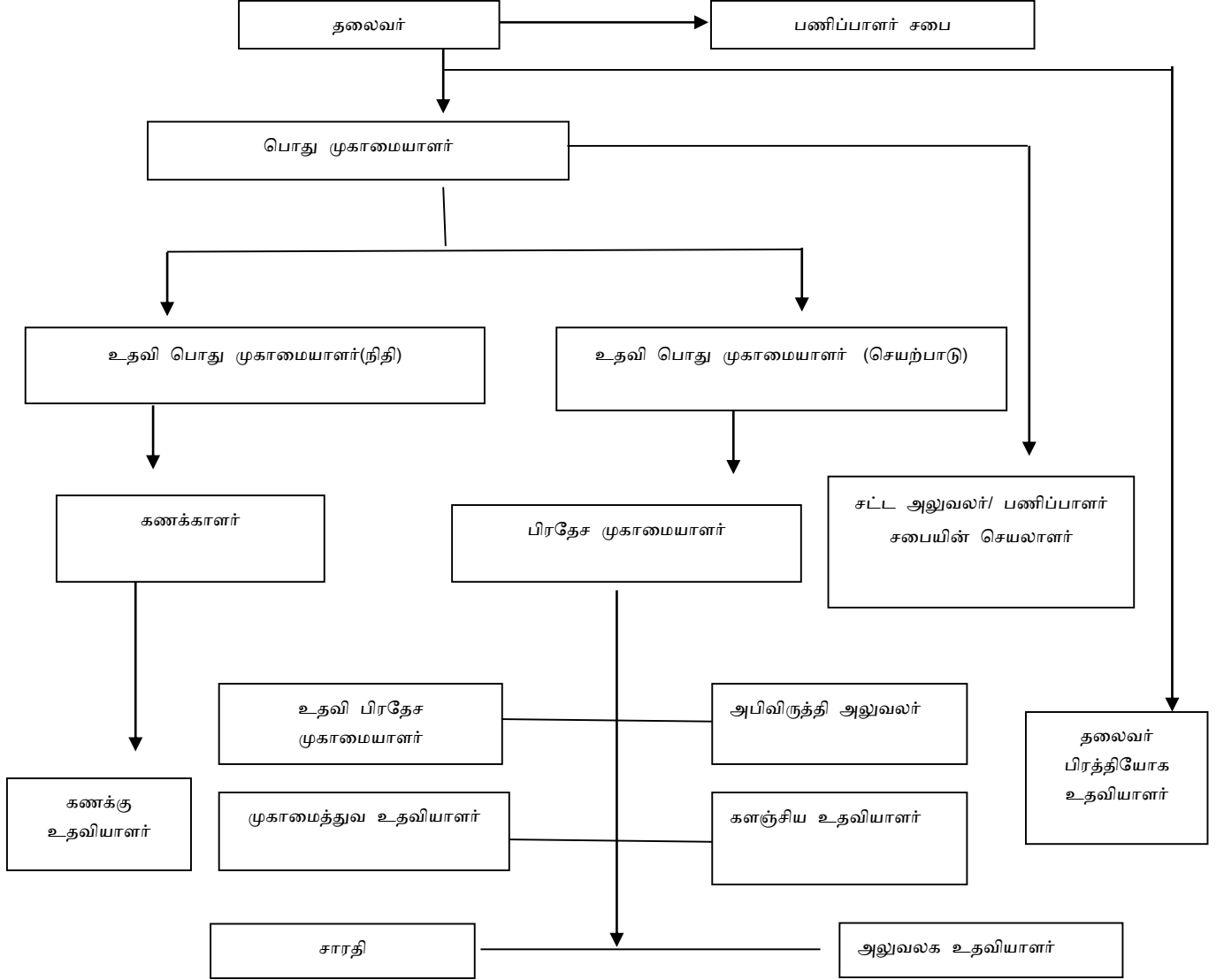

2012 ஆம் ஆண்டில் நெல் கொள்வனவில்
உபயோகிக்கப்பட்ட நியதிகள்

1. ஈரப்பதன் (உச்ச அளவு) :- 14%
2. கழிவுகள் :- 1%
3. வகை கலப்பு :- 6%
4. நெற்பதர் :- 9%
5. பளுப்பு நிற விதைகள் இல்லாமல் இருத்தல் வேண்டும்.
6. கல், மணல், கழிவுகள் இன்றி இருத்தல் வேண்டும்.
7. கிருமிகளினால் பாதிக்கப்பட்ட மற்றும் கிருமி முட்டைகள் மற்றும் வேறு பாரிப்பு சந்தர்ப்பங்கள் அற்றதாக இருத்தல் வேண்டும்.
8. பற்றீரியா பாதிப்புக்குள்ளான விதைகள் அற்றதாக இருத்தல் வேண்டும்.

நியாய விலைக்கிணங்க இவ்வாறு உரிய நியமத்திற்கிணங்க தயாரிக்கப்பட்ட ஒரு கிலோ சம்பா அரிசி 30/- ரூபாவிற்கும் மற்றும் ஒரு கிலோ நாட்டரிசி 28/- ரூபாவிற்கும் நெல் சந்தைப்படுத்தல் சபை 2012 ஆம் ஆண்டில் கொள்வனவு செய்தது.

2012 ஆம் ஆண்டில் இலங்கையில் மொத்த நெல் உற்பத்தி மெ.தொ 3,845,945 ஆனதுடன் அது 2011/12 பெரும் போகத்தில் நெல் மெ.தொ. 2,716,961 ஆகவும். மற்றும் 2012 சிறு போகத்தில் நெல் மெ.தொ. 1,128,984 ஆகவும் இருந்தது. நெல் சந்தைப்படுத்தல் சபையினால் இந்த மொத்த நெல் உற்பத்தியில் 2011/12 பெரும் போகத்தில் நெல் மெ.தொ. 115,786 ம் மற்றும் 2012 சிறு போகத்தில் நெல் மெ.தொ. 10,476 ம் கொள்வனவு செய்யப்பட்டது.

நெல் கொள்வனவு

2011 ஆம் ஆண்டினைப் போலவே 2012 ஆம் ஆண்டிலும் நெல் சந்தைப்படுத்தல் சபையின் ஊடாக நெல் கொள்வனவு செய்தல் வெற்றிகரமாக நிகழ்த்தப்பட்டது. 2012 ஆம் ஆண்டில் நெல் கொள்வனவு இரு போகத்தின் கீழும் நெல் சந்தைப்படுத்தல் சபையினால் நிகழ்த்தப்பட்டது. அதற்கிணங்க 2011/12 பெரும்

போகத்தில் நெல் சந்தைப்படுத்தல் சபையினால் மெற்றிக் தொன் 115,786 அளவு நெல் கொள்வனவு செய்யப்பட்டது. 2012 சிறு போகத்தல் நெல் சந்தைப்படுத்தல் சபையினால் நெல் மெற்றிக் தொன் 10,476 அளவு நெல் கொள்வனவு செய்யப்பட்டது. நாட்டரிசி ஒரு கிலோகிராம் இற்காக அரசின் உத்தரவாத விலையாக ரூ.28/- ம் மற்றும் சம்பா அரிசு ஒரு கிலோகிராம் இற்காக அரசின் உத்தரவாத விலையாக ரூ.30/- ம் செலுத்தி நெல் சந்தைப்படுத்தல் சபையினால் நெல் உற்பத்தியாளர்களிடமிருந்து நேரடியாக சபைக்கு நெல் கொள்வனவு செய்யப்பட்டதன் மூலம் நெல் சந்தைப்படுத்தல் சபையின் குறிக்கோள்களினை நிறைவேற்றுவதற்கான வாய்ப்பு கிடைத்துள்ளது.

போகம்	கொள்வனவு செய்யப்பட்ட நெல் அளவு (மெ.தொ)			
	2009	2010	2011	2012
பெரும்	38,000	70,771	3,470	115,786
சிறு	13,374	111,756	75,172	10,476

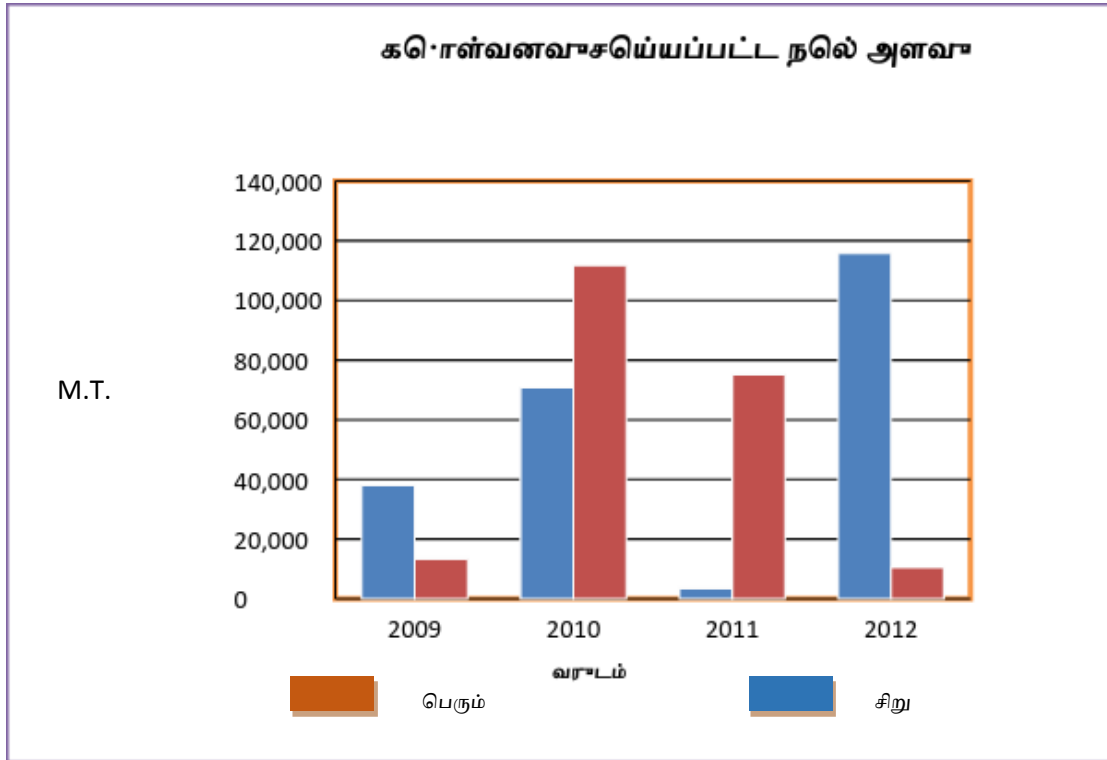

இதற்கிணங்க 2012 ஆம் ஆண்டிற்காக 126,262 மெற்றிக் தொன் நெல் கொள்வனவு செய்யப்பட்டதுடன் அதற்காக 3,553 மில்லியன் ரூபாய்கள் நெற்பயிர்ச் செய்கையாளர்களுக்கு செலுத்தப்பட்டது.

2012 ஆம் வருடத்தில் நெல் சந்தைப்படுத்தல் சபையின் களஞ்சிய சாலைகளுக்கு நெல் கொள்வனவு செய்தல் நடைமுறையில் நெற்பயிர்ச் செய்கையாளர்களுக்கு நேரடியாக களஞ்சியங்களுக்கு நெல்லினை கொண்டு வந்து கொடுக்கும் நடைமுறை தயாரிக்கப்பட்டது. இங்கு நெல் கொள்வனவில் மூன்றாவது திறத்தார் தொடர்பு கொள்ளாததுடன் நெற்பயிர்ச் செய்கையாளர்களுக்கு தனது நெல்லினை சுயாதீனமாக நெல் சந்தைப்படுத்தல் சபையின் களஞ்சிய சாலைக்கு கையளிப்பதற்காக இயலுமை உள்ளது.

நெல் கொள்வனவின் நடைமுறைகள்

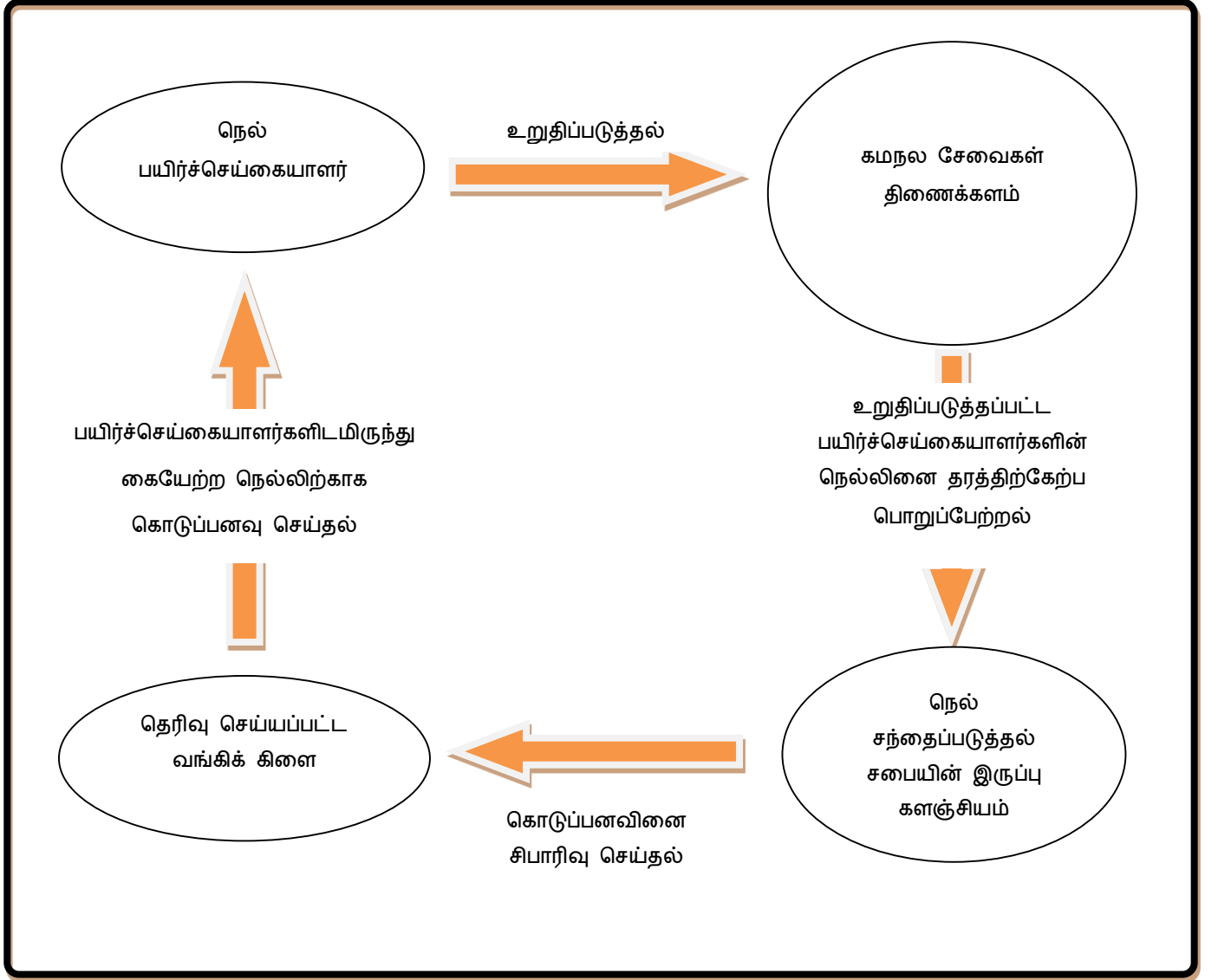

நெல் சந்தைப்படுத்தல் சபை மீள ஆரம்பித்தல்

2000.04.05 ந் திகதி 1971 ஆம் ஆண்டின் 14 ஆம் இலக்க நெல் சந்தைப்படுத்தல் சபையின் கீழ் நிறுவப்பட்ட நெல் சந்தைப்படுத்தல் சபை கலைக்கப்படுவதற்கான ஆலோசனையானது பாராளுமன்றத்தில் சமர்ப்பிக்கப்பட்டாலும் பாராளுமன்றத்தில் கௌரவ அமைச்சர்கள் எதிர்ப்பு தெரிவித்தமையினால் சட்டம் தள்ளுபடி செய்யப்பட்டது. அதன் பின்னர் நெல் சந்தைப்படுத்தல் சபை சட்டம் மீள உயிர்ப்பூட்டப்படாலும் சபையின் நடவடிக்கைகள் 2007 ஆம் ஆண்டு வரை செயலிழந்த தன்மையில் இருந்தது.

2007.07.10 ந் திகதி விவசாய அபிவிருத்தி மற்றும் கமநல சேவைகள் அமைச்சர் கௌரவ மைத்திரிபால சிறிசேன அவர்கள் சமர்ப்பித்த அமைச்சரவை தீர்மானத்திற்கிணங்க 2007.07.25 ந் திகதி நடாத்தப்பட்ட அமைச்சரவை சபைக் கூட்டத்தில் மேற்கொள்ளப்பட்ட தீர்மானத்திற்கிணங்க நெல் சந்தைப்படுத்தல் சபை மீள ஆரம்பிக்கப்படுவதற்கு நடவடிக்கை மேற்கொள்ளப்பட்டது.

தேசிய வளமான நெல் சந்தைப்படுத்தல் சபையானது மீள நிறுவப்பட்டதன் பின்னர் கடந்த 04 வருட காலங்கள் நெல் சந்தைப்படுத்தலினைப் போல வே அரிசி சந்தைப்படுத்தலிலும் பங்களிப்பதற்கு நெல் சந்தைப்படுத்தல் சபைக்கு இயலுமாகியது.

நெற் பயிர்ச் செய்கையாளர்களுக்கு கிடைத்த பிரதிபலன்கள்

ஒரு கிலோ நெல்லிற்கு 30/- ரூபாய்கள் மட்டில் உச்ச விலையினை செலுத்துவதற்கும், பாதுகாப்பு இருப்பாக அரசிற்குரிய இருப்பினை பேணுவதற்கு இயலுமாகியது. இதன் மூலம் சந்தையில் நிலையான தன்மைக்கு கொண்டு வருவதற்கு எங்களுக்கு இயலுமாகியது.

மேலும் வீழ்ச்சியடைந்திருந்த சிறு மற்றும் மத்திய அளவிலான நெல் ஆலைகள் பலவற்றினை கட்டியெழுப்புவதற்கு நெல் சந்தைப்படுத்தல் சபையின் தலையீட்டினால் அரிசியினை தயாரிப்பதற்காக நெல் பெற்றுக் கொடுக்கப்பட்டது.

அரசாங்கத்தின் வளமாக கருதப்படும் நெல் சந்தைப்படுத்தல் சபையின் வசமான களஞ்சியத்தினை கைப்பற்றி விவசாயிகளுக்கு போலவே நுகர்வாளர்களான மக்களுக்கும் மிகவும் சிறந்த செயற்பாட்டினை மேற்கொள்ள இயலுமாகியது.

கொள்வனவு செய்யப்பட்ட நெல் இருப்பின் முகாமைத்துவம்

நெல் உற்பத்தியில் ஈடுபடும் விவசாயிகளினை பாதுகாப்பதற்காக அவர்களுக்கு நிரந்த உயர்ந்த விலையினை நிலைநிறுத்தல், உணவு பாதுகாப்பினை உறுதிப்படுத்தல் மற்றும் நுகர்வாளர்களுக்கான நியாயமான விலையினை நிலைநிறுத்தல், நெல் கொள்வனவு வேலத்திட்டத்தின் மூலம் எதிர்ப்பார்க்கப்படும் நோக்கமாகும். இதற்காக நெல் சந்தைப்படுத்தல் சபையின் பங்களிப்பினை பெற்றுக் கொள்ள இயலுமாகியது.

நெல் சந்தைப்படுத்தல் சபையினை வர்த்தக நிறுவனமாக இலாபத்தினை உச்சப்படுத்தும் நோக்கத்துடன் நடவடிக்கைகளினை மேற்கொள்வதுடன் மேற்கூறப்பட்ட நோக்கத்திற்கு முதலிடம் அளித்து நடவடிக்கைகள் மேற்கொள்ளப்படும். எவ்வாறெனினும், அரசாங்கத்திற்கு குறைந்த செலவினை தாங்கிக்கொள்வதற்கு ஏற்ற விதத்தில் திட்டமிடப்பட்ட வியாபார திட்டத்திற்கி இணங்க எதிர்காலத்தில் நெல் இருப்பினை வெளியேற்றும் நடைமுறைக்கு அவதானம் செலுத்தப்பட்டுள்ளது.

எம்.பி.திசாநாயக்க

தலைவர்

நெல் சந்தைப்படுத்தல் சபை

நெல் சந்தைப்படுத்தல் சபை

2011/12 பெரும் போகம்- நெல் கொள்வனவின் வேலைத்திட்டம்
முன்னேற்ற அறிக்கை

அளவுகள் மெற்றிக் தொன்னில் காட்டப்பட்டுள்ளது'

வலயம்	நாட்டரிசி	சம்பா	மொத்தம்	
	(மெ.தொ)	(மெ.தொ)	அளவு (மெ.தொ)	பெறுமதி (ரூ.மி)
பொலனறுவை வலயம்				
பொலனறுவை மாவட்டம்	20,277.8	2,174.5	22,452.3	633.0
மாத்தளை மாவட்டம்	2,534.5	243.8	2,778.3	78.3
	22,812.3	2,418.3	25,230.6	711.3
வடமேல் வலயம்				
குருணாகலை மாவட்டம்	5,596.2	277.9	5,874.1	165.0
புத்தளம் மாவட்டம்	1,720.5	154.1	1,874.6	52.8
	7,316.7	432.0	7,748.7	217.8
கிழக்கு வலயம்				
அம்பாறை மாவட்டம்	17,906.6	1,051.8	18,958.4	532.9
கண்டி மாவட்டம்	801.7	51.1	852.8	24.0
பதுளை மாவட்டம்	1,368.5	218.2	1,586.7	44.9
	20,076.8	1,321.1	21,397.9	601.8
அநுராதபுரம் வலயம்				
அநுராதபுரம் மாவட்டம்	22,465.4	1,302.3	23,767.7	668.1
வவுனியா மாவட்டம்	588.6	186.8	775.4	22.1
மன்னார் மாவட்டம்	1,160.1	1,286.5	2,446.6	71.1
	24,214.1	2,775.6	26,989.7	761.3
தெற்கு வலயம்				
அம்பாந்தோட்டை மாவட்டம்	15,261.7	62.6	15,324.3	429.2
மொணராகலை மாவட்டம்	3,515.0	460.4	3,975.4	112.2
இரத்தினபுரி மாவட்டம்	3,192.7	63.8	3,256.4	91.3
	21,969.4	586.8	22,556.1	632.7
வடக்கு வலயம்				
கிளிநொச்சி மாவட்டம்	1,249.7	146.1	1,395.8	39.4
முல்லைத்தீவு மாவட்டம்	1,778.9	197.1	1,976.0	55.7
	3,028.6	343.2	3,371.8	95.1
மேற்கு வலயம்				
திருகோணமலை மாவட்டம்	5,359.1	541.0	5,900.1	166.3
மட்டக்களப்பு மாவட்டம்	2,542.3	49.1	2,591.4	72.7
	7,901.4	590.1	8,491.5	239.0
மொத்தம்	107,319.3	8,467.0	115,786.3	3259.0

நெல் சந்தைப்படுத்தல் சபை
2012 சிறு போகம்- நெல் கொள்வனவின் வேலைத்திட்டம்
முன்னேற்ற அறிக்கை

அளவுகள் மெற்றிக் தொன்னில் காட்டப்பட்டுள்ளது '1

வலயம்	நாட்டரிசி	சம்பா	மொத்தம்	
	(மெ.தொ)	(மெ.தொ)	அளவு (மெ.தொ)	பெறுமதி (ரூ.மி)
பொலனறுவை வலயம்				
பொலனறுவை மாவட்டம்	17.1	0	17.1	0.48
மாத்தளை மாவட்டம்	47.4	0.85	48.2	1.35
	64.5	0.85	65.3	1.83
வடமேல் வலயம்				
குருணாகலை மாவட்டம்	0	0	0	0
புத்தளம் மாவட்டம்	0	0	0	0
	0	0	0	0
அம்பாறை வலயம்				
அம்பாறை மாவட்டம்	6,814.1	357.3	7,171.3	201.5
கண்டி மாவட்டம்	0	0	0	0
பதுளை மாவட்டம்	0	0	0	0
	6,814.1	357.3	7,171.3	201.5
அநுராதபுரம் வலயம்				
அநுராதபுரம் மாவட்டம்	0	0	0	0
வவுனியா மாவட்டம்	0	0	0	0
மன்னார் மாவட்டம்	17.8	17.6	35.4	1.03
	17.8	17.6	35.4	1.03
தெற்கு வலயம்				
அம்பாந்தோட்டை மாவட்டம்	0	0	0	0
மொணராகலை மாவட்டம்	293.0	10.2	303.1	8.51
இரத்தினபுரி மாவட்டம்	0	0	0	0
	293.0	10.2	303.1	8.51
வடக்கு வலயம்				
கிளிநொச்சி மாவட்டம்	580.8	0	580.8	16.26
முல்லைத்தீவு மாவட்டம்	260.1	0	260.1	7.28
	840.9	0	840.9	23.54
மேற்கு வலயம்				
திருகோணமலை மாவட்டம்	747.9	9.5	757.4	21.23
மட்டக்களப்பு மாவட்டம்	1,158.3	144.3	1,302.6	36.76
	1,906.2	153.8	2,060.0	57.99
மொத்தம்	9,936.4	539.7	10,476.1	294.41

நெல் சந்தைப்படுத்தல் சபை
2011/12 பெரும் போகம் நெல் கொள்வனவு வேலைத்திட்டம்
பொலனறுவை வலயம்

அளவு கிலோகிராம்களில் காட்டப்பட்டுள்ளது

களஞ்சியசாலை	நாட்டரிசி		சம்பா		மொத்தம்	
	அளவு	பெறுமதி	அளவு	பெறுமதி	அளவு	பெறுமதி
பொலனறுவை மாவட்டம்						
வீரபுர	560,200	15,685,600.00	47,350	1,420,500.00	607,550	17,106,100.00
மெதிரிகிரிய	1,273,400	35,655,200.00	87,700	2,631,000.00	1,361,100	38,286,200.00
வேஹரகல	126,900	3,553,200.00	17,050	511,500.00	143,950	4,064,700.00
சேனபுர 2	124,600	3,488,800.00	13,500	405,000.00	138,100	3,893,800.00
அம்பகஸ்வெவ	1,350,135	37,803,780.00	73,625	2,208,750.00	1,423,760	40,012,530.00
வெலிகந்த 5	164,635	4,609,780.00	55,065	1,651,950.00	219,700	6,261,730.00
வெலிகந்த 3	606,220	16,974,160.00	55,905	1,677,150.00	662,125	18,651,310.00
தியவித்தாகம	197,050	5,517,400.00	8,750	262,500.00	205,800	5,779,900.00
வெலிகந்த	551,140	15,431,920.00	213,150	6,394,500.00	764,290	21,826,420.00
சதொச 1	2,067,550	57,891,400.00	175,450	5,263,500.00	2,243,000	63,154,900.00
கந்துருவெல ஆஹார 2	1,468,050	41,105,400.00	104,100	3,123,000.00	1,572,150	44,228,400.00
ஒன்பதாவது மைல் கல்	350,450	9,812,600.00	81,050	2,431,500.00	431,500	12,244,100.00
ஜயந்திபுர	500,200	14,005,600.00	18,000	540,000.00	518,200	14,545,600.00
அபயபுர	643,800	18,026,400.00	93,250	2,797,500.00	737,050	20,823,900.00
குசம்பொக்குண	907,350	25,405,800.00	26,950	808,500.00	934,300	26,214,300.00
தல்பொத்த 2	1,202,850	33,679,800.00	95,750	2,872,500.00	1,298,600	36,552,300.00
விஜயபுர	919,340	25,741,520.00	36,670	1,100,100.00	956,010	26,841,620.00
மனம்பிட்டிய	1,047,350	29,325,800.00	119,150	3,574,500.00	1,166,500	32,900,300.00
வெலிகந்த 1	261,000	7,308,000.00	69,120	2,073,600.00	330,120	9,381,600.00
விஜயபாபுர	535,870	15,004,360.00	135,800	4,074,000.00	671,670	19,078,360.00
கிரிபொக்குண	280,350	7,849,800.00	62,650	1,879,500.00	343,000	9,729,300.00
முதுன்கடவல	252,821	7,078,988.00	59,080	1,772,400.00	311,901	8,851,388.00

வெலிகந்த 2	245,550	6,875,400.00	47,800	1,434,000.00	293,350	8,309,400.00
எல்லேவெவ	276,150	7,732,200.00	37,450	1,123,500.00	313,600	8,855,700.00
பிஹிரிசொரொவ்வ	472,050	13,217,400.00	31,800	954,000.00	503,850	14,171,400.00
துவாரகல	106,600	2,984,800.00	19,400	582,000.00	126,000	3,566,800.00
சந்துன்புர	1,230,900	34,465,200.00	72,800	2,184,000.00	1,303,700	36,649,200.00
பக்கமுண	80,100	2,242,800.00	5,400	162,000.00	85,500	2,404,800.00
சேனபுர 1	290,800	8,142,400.00	46,200	1,386,000.00	337,000	9,528,400.00
காலிங்கவில	268,200	7,509,600.00	27,150	814,500.00	295,350	8,324,100.00
பரகஸ்வெவ	86,450	2,420,600.00	26,950	808,500.00	113,400	3,229,100.00
சிறிபுர	302,400	8,467,200.00	36,600	1,098,000.00	339,000	9,565,200.00
கதிரபுர	250,600	7,016,800.00	89,950	2,698,500.00	340,550	9,715,300.00
புஸ்செலவின்ன	247,350	6,925,800.00	9,550	286,500.00	256,900	7,212,300.00
நவகஹஹெல	199,700	5,591,600.00	4,750	142,500.00	204,450	5,734,100.00
வீரலந்த	207,700	5,815,600.00	30,450	913,500.00	238,150	6,729,100.00
நுவரகல	573,450	16,056,600.00	26,750	802,500.00	600,200	16,859,100.00
திவுலபெலஸ்ச	1,650	46,200.00	6,600	198,000.00	8,250	244,200.00
கிராந்துருகோட்டை	46,850	1,311,800.00	5,800	174,000.00	52,650	1,485,800.00
மாத்தளை மாவட்டம்						
ஹந்துன்கமுவ	1,434,650	40,170,200.00	126,800	3,804,000.00	1,561,450	43,974,200.00
ஹெட்டிபொல	1,099,900	30,797,200.00	116,950	3,508,500.00	1,216,850	34,305,700.00
மொத்தம்	22,812,311	638,744,708.00	2,418,265	72,547,950.00	25,230,576	711,292,658.00

நெல் சந்தைப்படுத்தல் சபை
2011/12 பெரும் போகம் நெல் கொள்வனவு வேலைத்திட்டம்
வடமேல் வலயம்

அளவு கிலோகிராம்களில் காட்டப்பட்டுள்ளது

களஞ்சியசாலை	நாட்டரிசி		சம்பா		மொத்தம்	
	அளவு	பெறுமதி ரூ.	அளவு	பெறுமதி ரூ.	அளவு	பெறுமதி ரூ.
குருணாகலை மாவட்டம்						
நிகுவெரட்டிய	969,550	27,147,400.00	22,350	670,500.00	991,900	27,817,900.00
மஹவ	492,500	13,790,000.00	17,800	534,000.00	510,300	14,324,000.00
ராஜாங்கனய	1,217,950	34,102,600.00	107,450	3,223,500.00	1,325,400	37,326,100.00
கெட்டுவான	660,150	18,484,200.00	51,050	1,531,500.00	711,200	20,015,700.00
மிகலேவ	1,092,950	30,602,600.00	0	0.00	1,092,950	30,602,600.00
மா எலிய	585,600	16,396,800.00	37,400	1,122,000.00	623,000	17,518,800.00
கல்கழுவ	263,250	7,371,000.00	19,700	591,000.00	282,950	7,962,000.00
தேவஹுவ	308,250	8,631,000.00	22,100	663,000.00	330,350	9,294,000.00
கலேவெல	6,000	168,000.00	0	0.00	6,000	168,000.00
புத்தளம் மாவட்டம்						
தப்போவ	842,600	23,592,800.00	117,100	3,513,000.00	959,700	27,105,800.00
ஆனைமடு	606,250	16,975,000.00	33,550	1,006,500.00	639,800	17,981,500.00
புத்தளம்	142,350	3,985,800.00	0	0.00	142,350	3,985,800.00
ராஜகதலுவ	81,250	2,275,000.00	0	0.00	81,250	2,275,000.00
எழுவன்குளம்	48,050	1,345,400.00	3,450	103,500.00	51,500	1,448,900.00
மொத்தம்	7,316,700	204,867,600.00	431,950	12,958,500.00	7,748,650	217,826,100.00

நெல் சந்தைப்படுத்தல் சபை
2011/12 பெரும் போகம்நெல் கொள்வனவு வேலைத்திட்டம்
அம்பாறை வலயம்

அளவு கிலோகிராம்களில் காட்டப்பட்டுள்ளது

களஞ்சியசாலை	நாட்டரிசி		சம்பா		மொத்தம்	
	அளவு	பெறுமதி ரூ.	அளவு	பெறுமதி ரூ.	அளவு	பெறுமதி ரூ.
அம்பாறை மாவட்டம்						
கோமாரிய	1,154,550	32,327,400.00	128,250	3,847,500.00	1,282,800	36,174,900.00
தமன	1,656,959	46,394,852.00	107,900	3,237,000.00	1,764,859	49,631,852.00
அம்பாறை 2	522,750	14,637,000.00	34,600	1,038,000.00	557,350	15,675,000.00
உணவு களஞ்சியசாலை	1,021,600	28,604,800.00	43,700	1,311,000.00	1,065,300	29,915,800.00
பாலம்கந்தவுர 01	528,500	14,798,000.00	7,450	223,500.00	535,950	15,021,500.00
பாலம்கந்தவுர 02	415,470	11,633,160.00	19,020	570,600.00	434,490	12,203,760.00
அக்கறைப்பற்று	2,422,350	67,825,800.00	41,500	1,245,000.00	2,463,850	69,070,800.00
பொத்துவில்	919,400	25,743,200.00	214,550	6,436,500.00	1,133,950	32,179,700.00
மஹலைய 02	416,950	11,674,600.00	112,220	3,366,600.00	529,170	15,041,200.00
மஹலைய 01	520,850	14,583,800.00	71,100	2,133,000.00	591,950	16,716,800.00
மொராயய	1,232,600	34,512,800.00	74,250	2,227,500.00	1,306,850	36,740,300.00
சம்மாந்துறை	1,305,900	36,565,200.00	0	0.00	1,305,900	36,565,200.00
சிராவஸ்திபுர நடமாடும்	240,150	6,724,200.00	0	0.00	240,150	6,724,200.00
சியம்பலாவெவ	343,920	9,629,760.00	22,350	670,500.00	366,270	10,300,260.00
ஓயாமடுவ நடமாடும்	1,310,300	36,688,400.00	26,850	805,500.00	1,337,150	37,493,900.00
வெயங்கொட நடமாடும்	1,983,050	55,525,400.00	66,800	2,004,000.00	2,049,850	57,529,400.00
கலேவெல நடமாடும்	1,039,470	29,105,160.00	62,750	1,882,500.00	1,102,220	30,987,660.00
வல்பிட்ட நடமாடும்	414,704	11,611,712.00	13,890	416,700.00	428,594	12,028,412.00
நிகவெரட்டிய நடமாடும்	457,150	12,800,200.00	4,650	139,500.00	461,800	12,939,700.00
பதுளை மாவட்டம்						
மகியங்கனை	164,450	4,604,600.00	16,550	496,500.00	181,000	5,101,100.00
மெதயாய	447,100	12,518,800.00	59,830	1,794,900.00	506,930	14,313,700.00

கரமெட்டிய	756,950	21,194,600.00	141,850	4,255,500.00	898,800	25,450,100.00
கண்டி மாவட்டம்						
கொலொன்கொட	231,300	6,476,400.00	23,850	715,500.00	255,150	7,191,900.00
ஹசலக	570,350	15,969,800.00	27,250	817,500.00	597,600	16,787,300.00
மொத்தம்	20,076,773	562,149,644.00	1,321,160	39,634,800.00	21,397,933	601,784,444.00

நெல் சந்தைப்படுத்தல் சபை
2011/12 பெரும் போகம் நெல் கொள்வனவு வேலைத்திட்டம்
அநுராதபுரம் வலயம்

அளவு கிலோகிராம்களில் காட்டப்பட்டுள்ளது

களஞ்சியசாலை	நாட்டரிசி		சம்பா		மொத்தம்	
	அளவு கி.கிராம்	பெறுமதி ரூ.	அளவு கி.கிராம்	பெறுமதி ரூ.	அளவு கி.கிராம்	பெறுமதி ரூ.
அநுராதபுரம் மாவட்டம்						
வாஹல்கட	1,152,898	32,281,144.00	3,500	105,000.00	1,156,398	32,386,144.00
தம்புத்தேகம்	1,416,467	39,661,076.00	6,950	208,500.00	1,423,417	39,869,576.00
ராஜாங்கனய நிலப்பரப்பு 7	370,935	10,386,180.00	9,150	274,500.00	380,085	10,660,680.00
ராஜாங்கனய நிலப்பரப்பு 3	89,648	2,510,144.00	5,450	163,500.00	95,098	2,673,644.00
ராஜாங்கனய நிலப்பரப்பு 16	96,450	2,700,600.00	3,800	114,000.00	100,250	2,814,600.00
ராஜாங்கனய நிலப்பரப்பு 15	80,200	2,245,600.00	7,700	231,000.00	87,900	2,476,600.00
ராஜாங்கனய நிலப்பரப்பு 13	65,500	1,834,000.00	0	0.00	65,500	1,834,000.00
புல்னேவ	1,415,323	39,629,044.00	17,473	524,190.00	1,432,796	40,153,234.00
பதவி பராக்கிரமபுர 01	910,309	25,488,652.00	121,747	3,652,410.00	1,032,056	29,141,062.00
பதவி பராக்கிரமபுர 02	1,100,200	30,805,600.00	85,650	2,569,500.00	1,185,850	33,375,100.00
சிராவஸ்திபுர	680,566	19,055,848.00	60,164	1,804,920.00	740,730	20,860,768.00
நொச்சியாகம்	1,095,350	30,669,800.00	17,150	514,500.00	1,112,500	31,184,300.00
விலச்சிய	625,850	17,523,800.00	171,100	5,133,000.00	796,950	22,656,800.00
ஹூரிகஸ்வெவ	595,700	16,679,600.00	0	0.00	595,700	16,679,600.00
ஹொரவ்பத்தான	1,376,539	38,543,092.00	19,240	577,200.00	1,395,779	39,120,292.00
ஹொரவ்பத்தான (கமநல சேவை)	90,336	2,529,408.00	3,355	100,650.00	93,691	2,630,058.00
ஹொரவ்பத்தான ^ஆயுதப் படை&	779,140	21,815,920.00	13,300	399,000.00	792,440	22,214,920.00

சேனாநாயக்க	286,457	8,020,796.00	27,222	816,660.00	313,679	8,837,456.00
தலாவ	518,110	14,507,080.00	15,100	453,000.00	533,210	14,960,080.00
கெக்கிராவ	97,719	2,736,132.00	14,780	443,400.00	112,499	3,179,532.00
சேனபுர	832,329	23,305,212.00	4,450	133,500.00	836,779	23,438,712.00
ரம்பேவ	1,011,994	28,335,832.00	25,750	772,500.00	1,037,744	29,108,332.00
கட்டியாவ	424,945	11,898,460.00	1,150	34,500.00	426,095	11,932,960.00
கீழ் ஹல்மில்லேவ	666,659	18,666,452.00	12,960	388,800.00	679,619	19,055,252.00
யகல்ல	1,477,530	41,370,840.00	114,284	3,428,520.00	1,591,814	44,799,360.00
கலாவெவ	95,761	2,681,308.00	6,050	181,500.00	101,811	2,862,808.00
கெப்பிட்டிகொல்லேவ	199,261	5,579,308.00	16,085	482,550.00	215,346	6,061,858.00
கெப்பிட்டிகொல்லேவ நடமாடும்	380,477	10,653,342.00	0	0.00	380,477	10,653,342.00
கஹட்டகஸ்திக்கிலிய 01	62,500	1,750,000.00	0	0.00	62,500	1,750,000.00
கஹட்டகஸ்திக்கிலிய	1,102,844	30,879,632.00	77,766	2,332,965.00	1,180,610	33,212,597.00
எந்தகல	303,922	8,509,816.00	1,000	30,000.00	304,922	8,539,816.00
மெடியாவ	136,713	3,827,964.00	0	0.00	136,713	3,827,964.00
மெதவச்சி	715,959	20,046,852.00	64,150	1,924,500.00	780,109	21,971,352.00
கல்கிரியாகம	392,150	10,980,200.00	12,600	378,000.00	404,750	11,358,200.00
எத்தாகட	194,500	5,446,000.00	40,300	1,209,000.00	234,800	6,655,000.00
கலுந்தேகம	34,050	953,400.00	15,000	450,000.00	49,050	1,403,400.00
மஸ்சலேவ (தனியார்)	631,143	17,672,004.00	65,196	1,955,880.00	696,339	19,627,884.00
மாத்தளை மாவட்டம்						
பெல்வேஹொர	260,643	7,298,004.00	164,210	4,926,300.00	424,853	12,224,304.00
கலென்பிந்துனுவெவ	698,298	19,552,344.00	78,572	2,357,160.00	776,870	21,909,504.00
வவுனியா மாவட்டம்						
வவுனியா	588,635	16,481,780.00	186,767	5,603,010.00	775,402	22,084,790.00
மன்னார் அல்கடிவேலி	1,011,574	28,324,072.00	1,221,684	36,650,520.00	2,233,258	64,974,592.00
நானாட்டான்	148,531	4,158,868.00	64,821	1,944,630.00	213,352	6,103,498.00
மொத்தம்	24,214,115	677,995,206.00	2,775,626	83,268,765.00	26,989,740	761,263,971.00

நெல் சந்தைப்படுத்தல் சபை
2011/12 பெரும் போகம்நெல் கொள்வனவு வேலைத்திட்டம்
தெற்குவலயம்

அளவு கிலோகிராம்களில் காட்டப்பட்டுள்ளது

களஞ்சியசாலை	நாட்டரிசி		சம்பா		மொத்தம்	
	அளவு	பெறுமதி ரூ.	அளவு	பெறுமதி ரூ.	அளவு	பெறுமதி ரூ.
அம்பாந்தோட்டை மாவட்டம்						
வீரவில	984,156	27,556,368.00	0	0.00	984,156	27,556,368.00
தென்கிலலந்த	3,035,690	84,999,320.00	0	0.00	3,035,690	84,999,320.00
வீரவில2	1,093,421	30,615,788.00	7,040	211,200.00	1,100,461	30,826,988.00
அம்பாந்தோட்டை	1,529,894	42,837,032.00	16,842	505,260.00	1,546,736	43,342,292.00
கச்சிகல்ஆர	2,291,108	64,151,024.00	3,910	117,300.00	2,295,018	64,268,324.00
பன்னேகமுவ	1,314,851	36,815,828.00	7,054	211,620.00	1,321,905	37,027,448.00
சூரியவெவ	1,382,010	38,696,280.00	23,737	712,110.00	1,405,747	39,408,390.00
கஹந்தாவ	498,532	13,958,896.00	0	0.00	498,532	13,958,896.00
கஹந்தாவ 02	557,944	15,622,432.00	0	0.00	557,944	15,622,432.00
பல்லேமலல	1,354,120	37,915,360.00	3,973	119,190.00	1,358,093	38,034,550.00
வீரகெட்டிய	992,946	27,802,488.00	0	0.00	992,946	27,802,488.00
யோதகண்டிய	227,050	6,357,400.00	0	0.00	227,050	6,357,400.00
மொணராகலை மாவட்டம்						
மெதகம	2,580	72,240.00	31,039	931,170.00	33,619	1,003,410.00
எத்திமலே	357,690	10,015,320.00	50,680	1,520,400.00	408,370	11,535,720.00
ஹூலந்தாவ	2,686,345	75,217,660.00	37,867	1,136,010.00	2,724,212	76,353,670.00
முத்துகண்டிய	468,348	13,113,744.00	340,859	10,225,770.00	809,207	23,339,514.00
இரத்தினபுரி மாவட்டம்						
குட்டிகல 03	1,026,125	28,731,500.00	18,808	564,240.00	1,044,933	29,295,740.00
குட்டிகல 01	644,853	18,055,884.00	6,775	203,250.00	651,628	18,259,134.00
கல்தொட்ட	929,724	26,032,272.00	28,776	863,280.00	958,500	26,895,552.00
எம்பிலிபிட்டிய	591,998	16,575,944.00	9,400	282,000.00	601,398	16,857,944.00
மொத்தம்	21,969,385	615,142,780.00	586,760	17,602,800.00	22,556,145	632,745,580.00

நெல் சந்தைப்படுத்தல் சபை
2011/12 பெரும் போகம் நெல் கொள்வனவு வேலைத்திட்டம்
வடக்குவலயம்

அளவு கிலோகிராம்களில் காட்டப்பட்டுள்ளது

களஞ்சியசாலை	நாட்டரிசி		சம்பா		மொத்தம்	
	அளவு	பெறுமதி ரூ.	அளவு	பெறுமதி ரூ.	அளவு	பெறுமதி ரூ.
கிளிநொச்சி மாவட்டம்						
கிளிநொச்சி	220,478	6,173,384.00	17,739	532,170.00	238,217	6,705,554.00
இராமநாதபுரம்	709,651	19,870,228.00	85,597	2,567,910.00	795,248	22,438,138.00
முலங்காவில்	319,558	8,947,624.00	42,774	1,283,220.00	362,332	10,230,844.00
முல்லைத்தீவு மாவட்டம்						
முல்லைத்தீவு	548,166	15,348,648.00	134,393	4,031,790.00	682,559	19,380,438.00
மாங்குளம்	256,234	7,174,552.00	21,330	639,900.00	277,564	7,814,452.00
ஓலுமடு	91,066	2,549,848.00	18,227	546,810.00	109,293	3,096,658.00
முள்ளியாவலை	805,320	22,548,960.00	21,924	657,720.00	827,244	23,206,680.00
உடயார்கட்டு	78,093	2,186,604.00	1,179	35,370.00	79,272	2,221,974.00
மொத்தம்	3,028,566	84,799,848.00	343,163	10,294,890.00	3,371,729	95,094,738.00

நெல் சந்தைப்படுத்தல் சபை
2011/12 பெரும் போகம் நெல் கொள்வனவு வேலைத்திட்டம்
மேற்குவலயம்

அளவு கிலோகிராம்களில் காட்டப்பட்டுள்ளது

களஞ்சியசாலை	நாட்டரிசி		சம்பா		மொத்தம்	
	அளவு	பெறுமதி ரூ.	அளவு	பெறுமதி ரூ.	அளவு	பெறுமதி ரூ.
திருகோணமலை மாவட்டம்						
கந்தளாய்	842,150	23,580,200.00	11,950	358,500.00	854,100	23,938,700.00
கோமரன்கடவல	532,250	14,903,000.00	19,900	597,000.00	552,150	15,500,000.00
கிண்ணியா நடமாடும்	911,850	25,531,800.00	14,750	442,500.00	926,600	25,974,300.00
தம்பலாகமம் நடமாடும்	667,550	18,691,400.00	41,100	1,233,000.00	708,650	19,924,400.00
மொரவெவ நடமாடும்	625,300	17,508,400.00	102,450	3,073,500.00	727,750	20,581,900.00
மஹதிவுல்வெவ	171,150	4,792,200.00	9,850	295,500.00	181,000	5,087,700.00
பம்புருகஸ்வெவ	21,400	599,200.00	1,600	48,000.00	23,000	647,200.00
தம்பலாகமம் 01	89,050	2,493,400.00	0	0.00	89,050	2,493,400.00
தம்பலாகமம் 02	58,950	1,650,600.00	0	0.00	58,950	1,650,600.00
தம்பலாகமம் 03	49,950	1,398,600.00	2,400	72,000.00	52,350	1,470,600.00
தம்பலாகமம் 04	47,600	1,332,800.00	0	0.00	47,600	1,332,800.00
தம்பலாகமம் 05	27,550	771,400.00	0	0.00	27,550	771,400.00
தம்பலாகமம் 06	42,200	1,181,600.00	0	0.00	42,200	1,181,600.00
தம்பலாகமம் 07	33,000	924,000.00	0	0.00	33,000	924,000.00
தம்பலாகமம் 08	75,850	2,123,800.00	0	0.00	75,850	2,123,800.00
தம்பலாகமம் 09	34,000	952,000.00	0	0.00	34,000	952,000.00
சேருநுவர நடமாடும்	805,550	22,555,400.00	282,200	8,466,000.00	1,087,750	31,021,400.00
கோமரன்கடவல நடமாடும்	323,750	9,065,000.00	54,750	1,642,500.00	378,500	10,707,500.00
மட்டக்களப்பு மாவட்டம்						
வவுனத்தீவு	699,095	19,574,660.00	2,450	73,500.00	701,545	19,648,160.00
வாழைச்சேனை	1,184,910	33,177,480.00	46,630	1,398,900.00	1,231,540	34,576,380.00
வந்தாறுமுலை	100,600	2,816,800.00	0	0.00	100,600	2,816,800.00
வெல்லாவி	557,670	15,614,760.00	0	0.00	557,670	15,614,760.00
மொத்தம்	7,901,375	221,238,500.00	590,030	17,700,900.00	8,491,405	238,939,400.00

நெல் சந்தைப்படுத்தல் சபை
2012 சிறு போகம் நெல் கொள்வனவு வேலைத்திட்டம்
பொலனறுவைவலயம்

அளவு கிலோகிராம்களில் காட்டப்பட்டுள்ளது

களஞ்சியசாலை	நாட்டரிசி		சம்பா		மொத்தம்	
	அளவு	பெறுமதி ரூ.	அளவு	பெறுமதி ரூ.	அளவு	பெறுமதி ரூ.
பொலனறுவை மாவட்டம்						
அம்பகஸ்வெவ	10,350	289,800.00	0	0.00	10,350	289,800.00
தியவித்தாகம	1,800	50,400.00	0	0.00	1,800	50,400.00
கிராந்துருகோட்டை	4,950	138,600.00	0	0.00	4,950	138,600.00
மாத்தளை மாவட்டம்						
ஹெட்டிபொல	47,400	1,327,200.00	850	25,500.00	48,250	1,352,700.00
மொத்தம்	64,500	1,806,000.00	850	25,500.00	65,350	1,831,500.00

நெல் சந்தைப்படுத்தல் சபை
2012 சிறு போகம் நெல் கொள்வனவு வேலைத்திட்டம்
அம்பாறை வலயம்

அளவு கிலோகிராம்களில் காட்டப்பட்டுள்ளது

களஞ்சியசாலை	நாட்டரிசி		சம்பா		மொத்தம்	
	அளவு	பெறுமதி ரூ.	அளவு	பெறுமதி ரூ.	அளவு	பெறுமதி ரூ.
அம்பாறை மாவட்டம்						
அட்டாளைச்சேனை	660,380	18,490,640.00	0	0.00	660,380	18,490,640.00
கொஹோம்பான 01	641,750	17,969,000.00	53,350	1,600,500.00	695,100	19,569,500.00
பொத்துவில்	140,850	3,943,800.00	13,000	390,000.00	153,850	4,333,800.00
நெல்லிக்கெலே	789,600	22,108,800.00	3,300	99,000.00	792,900	22,207,800.00
அம்பாறை 01	740,150	20,724,200.00	156,500	4,695,000.00	896,650	25,419,200.00
தமன	607,000	16,996,000.00	6,000	180,000.00	613,000	17,176,000.00
கோமாரிய	531,650	14,886,200.00	0	0.00	531,650	14,886,200.00
சதொச	609,800	17,074,400.00	0	0.00	609,800	17,074,400.00
மஹாநாகபுர	148,400	4,155,200.00	0	0.00	148,400	4,155,200.00
வீரகொட 01	760,655	21,298,340.00	3,300	99,000.00	763,955	21,397,340.00
கொஹோம்பான 02	609,650	17,070,200.00	12,900	387,000.00	622,550	17,457,200.00
வலகம்புர	176,850	4,951,800.00	0	0.00	176,850	4,951,800.00
நிந்தலூர் 02	204,800	5,734,400.00	108,050	3,241,500.00	312,850	8,975,900.00
வீரகொட 02	150,800	4,222,400.00	0	0.00	150,800	4,222,400.00
மஹலூய 02	41,750	1,169,000.00	850	25,500.00	42,600	1,194,500.00
மொத்தம்	6,814,085	190,794,380.00	357,250	10,717,500.00	7,171,335	201,511,880.00

நெல் சந்தைப்படுத்தல் சபை
2012 சிறு போகம் நெல் கொள்வனவு வேலைத்திட்டம்
அநுராதபுரம் வலயம்

அளவு கிலோகிராம்களில் காட்டப்பட்டுள்ளது

களஞ்சியசாலை	நாட்டரிசி		சம்பா		மொத்தம்	
	அளவு	பெறுமதி ரூ.	அளவு	பெறுமதி ரூ.	அளவு	பெறுமதி ரூ.
அநுராதபுரம் மாவட்டம்						
வாஹல்கட	0	0.00	0	0.00	0	0.00
வவுனியா மாவட்டம்						
வவுனியா	0	0.00	0	0.00	0	0.00
மன்னார் மாவட்டம்						
அல்கடிவேலிS	17,773	497,644.00	17,593	527,790.00	35,366	1,025,434.00
மொத்தம்	17,773	497,644.00	17,593	527,790.00	35,366	1,025,434.00

நெல் சந்தைப்படுத்தல் சபை
2012 சிறு போகம் நெல் கொள்வனவு வேலைத்திட்டம்
தெற்குவலயம்

அளவு கிலோகிராம்களில் காட்டப்பட்டுள்ளது

களஞ்சியசாலை	நாட்டரிசி		சம்பா		மொத்தம்	
	அளவு	பெறுமதி ரூ.	அளவு	பெறுமதி ரூ.	அளவு	பெறுமதி ரூ.
மொணராகலை மாவட்டம்						
தொடம்வத்த 02	283,477	7,937,356.00	8,530	255,900.00	292,007	8,193,256.00
அலுத்வெவ	9,481	265,468.00	1,633	48,990.00	11,114	314,458.00
மொத்தம்	292,958	,202,824.00	10,163	304,890.00	303,121	8,507,714.00

நெல் சந்தைப்படுத்தல் சபை
2012 சிறு போகம் நெல் கொள்வனவு வேலைத்திட்டம்
வடக்குவலயம்

அளவு கிலோகிராம்களில் காட்டப்பட்டுள்ளது

nvdj	நாட்டரிசி		சம்பா		மொத்தம்	
	அளவு	பெறுமதி ரூ.	அளவு	பெறுமதி ரூ.	அளவு	பெறுமதி ரூ.
கிளிநொச்சி மாவட்டம்						
இராமநாதபுரம்	393,905	11,029,340.00	0	0.00	393,905	11,029,340.00
கண்டாவலை	186,843	5,231,604.00	0	0.00	186,843	5,231,604.00
முல்லைத்தீவு மாவட்டம்						
முல்லைத்தீவு	66,235	1,854,580.00	0	0.00	66,235	1,854,580.00
முத்தயன் கட்டு	193,903	5,429,284.00	0	0.00	193,903	5,429,284.00
மொத்தம்	840,886	23,544,808.00	0	0.00	840,886	23,544,808.00

நெல் சந்தைப்படுத்தல் சபை
2012 சிறு போகம் நெல் கொள்வனவு வேலைத்திட்டம்
மேற்குவலயம்

அளவு கிலோகிராம்களில் காட்டப்பட்டுள்ளது

களஞ்சியசாலை	நாட்டரிசி		சம்பா		மொத்தம்	
	அளவு	பெறுமதி ரூ.	அளவு	பெறுமதி ரூ.	அளவு	பெறுமதி ரூ.
திருகோணமலை மாவட்டம்						
கந்தளாய்	3,000	84,000.00	0	0.00	3,000	84,000.00
கிண்ணியா நடமாடும்	183,000	5,124,000.00	8,500	255,000.00	191,500	5,379,000.00
கல்லாறு 01	450,900	12,625,200.00	0	0.00	450,900	12,625,200.00
தோப்பூர் நடமாடும்	71,750	2,009,000.00	1,000	30,000.00	72,750	2,039,000.00
தம்பலாகமம்	39,300	1,100,400.00	0	0.00	39,300	1,100,400.00
மட்டக்களப்பு மாவட்டம்						
வாழைச்சேனை	377,470	10,569,160.00	45,760	1,372,800.00	423,230	11,941,960.00
அரசடித்தீவு	77,850	2,179,800.00	600	18,000.00	78,450	2,197,800.00
வெல்லாவெளிS நடமாடும்	178,494	4,997,832.00	1,990	59,700.00	180,484	5,057,532.00
எப் டி 01	388,659	10,882,452.00	79,760	2,392,800.00	468,419	13,275,252.00
கிரான்	135,810	3,802,680.00	16,210	486,300.00	152,020	4,288,980.00
மொத்தம்	1,906,233	53,374,524.00	153,820	4,614,600.00	2,060,053	57,989,124.00

2012 வருடத்தில் நெல் சந்தைப்படுத்தல் சபைக்குரிய களஞ்சியம்

தொடர் இலக்கம்	களஞ்சியசாலை	கொள்ளளவு	வேறு விபரங்கள்
	அம்பாறை வலயம்		
	அம்பாறை மாவட்டம்		
1	மஹலய 1	1040	நெல் சந்தைப்படுத்தல் சபை
2	கொனாகொல்ல	1040	நெல் சந்தைப்படுத்தல் சபை
3	கொஹோம்பான 1	1040	நெல் சந்தைப்படுத்தல் சபை
4	கொஹோம்பான 2	1040	நெல் சந்தைப்படுத்தல் சபை
5	பாலம் கந்தவூர் 1	1040	நெல் சந்தைப்படுத்தல் சபை
6	பாலம் கந்தவூர் 2	1040	நெல் சந்தைப்படுத்தல் சபை
7	கோமாரி 1	1040	நெல் சந்தைப்படுத்தல் சபை
8	கோமாரி 2	1040	நெல் சந்தைப்படுத்தல் சபை
9	குமாரிகம	1040	நெல் சந்தைப்படுத்தல் சபை
10	வீரகொட 1	1040	நெல் சந்தைப்படுத்தல் சபை
11	வீரகொட 2	1040	நெல் சந்தைப்படுத்தல் சபை
12	அம்பாறை 1	1040	நெல் சந்தைப்படுத்தல் சபை
13	அம்பாறை 2	1040	நெல் சந்தைப்படுத்தல் சபை
14	தமன 1	1040	நெல் சந்தைப்படுத்தல் சபை
15	தமன 2	1040	நெல் சந்தைப்படுத்தல் சபை
16	சம்மாந்துறை 1	1040	நெல் சந்தைப்படுத்தல் சபை
17	சம்மாந்துறை 2	1040	நெல் சந்தைப்படுத்தல் சபை
18	பொத்துவில் 1	1040	நெல் சந்தைப்படுத்தல் சபை
19	பொத்துவில் 2	1040	நெல் சந்தைப்படுத்தல் சபை
20	அட்டாளைச்சேனை	1045	நெல் சந்தைப்படுத்தல் சபை
21	அக்கறைப்பற்று	1600	நெல் சந்தைப்படுத்தல் சபை -புதுப்பிக்கப்பட்டுள்ளது
22	நிந்தவூர்	1045	நெல் சந்தைப்படுத்தல் சபை
23	நெல்லி கெலே	1500	நெல் சந்தைப்படுத்தல் சபை புதுப்பிக்கப்பட்டுள்ளது
24	சந்துன்புர	1500	நெல் சந்தைப்படுத்தல் சபை புதிய நிர்மாணம்
	கண்டி மாவட்டம்		
25	பல்லேவத்த 2	1040	நெல் சந்தைப்படுத்தல் சபை
26	பல்லேவத்த 3	1040	நெல் சந்தைப்படுத்தல் சபை
27	பல்லேவத்த 4	1040	நெல் சந்தைப்படுத்தல் சபை
28	பல்லேவத்த 5	1040	நெல் சந்தைப்படுத்தல் சபை
29	பல்லேவத்த 6	800	நெல் சந்தைப்படுத்தல் சபை
30	கொலொன்கொட 2	1040	நெல் சந்தைப்படுத்தல் சபை
31	ஹசலக ஆலை கட்டிடம்	600	நெல் சந்தைப்படுத்தல் சபை
32	மொரயாய 1	1040	நெல் சந்தைப்படுத்தல் சபை -புதுப்பிக்கப்பட்டுள்ளது
33	மொரயாய 2	1040	நெல் சந்தைப்படுத்தல் சபை -புதுப்பிக்கப்பட்டுள்ளது
	பதுளை மாவட்டம்		
34	மகியங்கனை 1	1040	நெல் சந்தைப்படுத்தல் சபை
35	மகியங்கனை 2	1040	நெல் சந்தைப்படுத்தல் சபை

36	மெதயாய	1040	நெல் சந்தைப்படுத்தல் சபை
37	கரமெட்டிய 1	1040	நெல் சந்தைப்படுத்தல் சபை
38	கரமெட்டிய 2	1040	நெல் சந்தைப்படுத்தல் சபை
39	கிராந்துருகோட்டை 1	1040	மஹவெலி அதிகார சபை -fmdf,dkakrej வலயம்
40	கிராந்துருகோட்டை 2	1040	மஹவெலி அதிகார சபை -fmdf,dkakrej வலயம்
	வடமேல் வலயம்		
	புத்தளம்மாவட்டம்		
41	ராஜகதலுவ	1000	நெல் சந்தைப்படுத்தல் சபை
42	ஆணைமடு 1	1000	நெல் சந்தைப்படுத்தல் சபை
43	ஆணைமடு 2	1000	நெல் சந்தைப்படுத்தல் சபை
44	தப்போவ 1	1000	நெல் சந்தைப்படுத்தல் சபை
45	தப்போவ 2	1000	நெல் சந்தைப்படுத்தல் சபை
	குருணாகலை மாவட்டம்		
46	நிகவெரட்டிய 1	1000	நெல் சந்தைப்படுத்தல் சபை
47	நிகவெரட்டிய 2	1000	நெல் சந்தைப்படுத்தல் சபை
48	நிகவெரட்டிய 3	1300	நெல் சந்தைப்படுத்தல் சபை - புதிய நிர்மாணம்
49	நிகவெரட்டிய 4	800	நெல் சந்தைப்படுத்தல் சபை -புதுப்பிக்கப்பட்டுள்ளது
50	நிகவெரட்டிய 5	200	நெல் சந்தைப்படுத்தல் சபை -புதுப்பிக்கப்பட்டுள்ளது
51	நிகவெரட்டிய 6	2000	நெல் சந்தைப்படுத்தல் சபை -புதுப்பிக்கப்பட்டுள்ளது
52	மஹவ 1	2000	நெல் சந்தைப்படுத்தல் சபை -புதுப்பிக்கப்பட்டுள்ளது
53	மஹவ 2	1000	நெல் சந்தைப்படுத்தல் சபை -புதுப்பிக்கப்பட்டுள்ளது
54	மஹவ 3	1000	நெல் சந்தைப்படுத்தல் சபை
55	கல்கழுவ	1045	நெல் சந்தைப்படுத்தல் சபை
56	மா எலிய 1	1000	நெல் சந்தைப்படுத்தல் சபை
57	மா எலிய 2	1000	நெல் சந்தைப்படுத்தல் சபை
58	மா எலிய 3	1000	நெல் சந்தைப்படுத்தல் சபை
59	வரா வெவ	1000	நெல் சந்தைப்படுத்தல் சபை
	மாத்தளை மாவட்டம்		
60	கலேவெல 1	1000	நெல் சந்தைப்படுத்தல் சபை
61	கலேவெல 2	1000	நெல் சந்தைப்படுத்தல் சபை
	தெற்குவலயம்		
	அம்பாந்தோட்டை மாவட்டம்		
62	வீரவில 1	1000	நெல் சந்தைப்படுத்தல் சபை
63	வீரவில 2	1000	நெல் சந்தைப்படுத்தல் சபை
64	பல்லேமல	1000	நெல் சந்தைப்படுத்தல் சபை
65	சூரியவெவ	1000	நெல் சந்தைப்படுத்தல் சபை
66	தெனிகஹலந்த 1	1000	நெல் சந்தைப்படுத்தல் சபை
67	தெனிகஹலந்த 2	1000	நெல் சந்தைப்படுத்தல் சபை
68	தெனிகஹலந்த 3	1000	நெல் சந்தைப்படுத்தல் சபை
69	அம்பலாந்தோட்டை 1	500	நெல் சந்தைப்படுத்தல் சபை
70	கச்சிகல்ஆர 1	1000	நெல் சந்தைப்படுத்தல் சபை
71	கச்சிகல்ஆர 2	1000	நெல் சந்தைப்படுத்தல் சபை
	மொணராகலைமாவட்டம்		
72	மெதகம	1000	நெல் சந்தைப்படுத்தல் சபை

73	முத்துகண்டிய 1	1000	நெல் சந்தைப்படுத்தல் சபை
74	முத்துகண்டிய 2	500	நெல் சந்தைப்படுத்தல் சபை -தாபோலின்
75	எத்திமலே	1000	நெல் சந்தைப்படுத்தல் சபை
76	தொடம்வத்த 1	1000	நெல் சந்தைப்படுத்தல் சபை
77	தொடம்வத்த 2	1000	நெல் சந்தைப்படுத்தல் சபை
78	வெல்லவாய	1500	நெல் சந்தைப்படுத்தல் சபை
79	ஹூலந்தாவ	3000	உணவு திணைக்களம் -புதுப்பிக்கப்பட்டுள்ளது
80	வீரகெட்டிய	1000	நெல் சந்தைப்படுத்தல் சபை - புதிய நிர்மாணம்
81	ஹம்பேகமுவு	1500	நெல் சந்தைப்படுத்தல் சபை - புதிய நிர்மாணம்
	இரத்தினபுரி மாவட்டம்		
82	குட்டிகல 1	1000	நெல் சந்தைப்படுத்தல் சபை
83	குட்டிகல 2	1000	நெல் சந்தைப்படுத்தல் சபைSS புதுப்பிக்கப்பட்டுள்ளது
84	குட்டிகல 3	1000	நெல் சந்தைப்படுத்தல் சபை
85	எம்பிலிபிட்டிய	1000	நெல் சந்தைப்படுத்தல் சபை
86	கல்தொட்ட	1000	நெல் சந்தைப்படுத்தல் சபை
87	மொரகெட்டிய	1000	நெல் சந்தைப்படுத்தல் சபை
88	மொரகெட்டிய அரிசி ஆலை	750	நெல் சந்தைப்படுத்தல் சபை
	பொலன்னுறை வலயம்		
	பொலன்னுறை மாவட்டம்		
89	மெதிரிகிரிய	1358	நெல் சந்தைப்படுத்தல் சபை
90	மனம்பிட்டிய 1	1045	நெல் சந்தைப்படுத்தல் சபை-புதுப்பிக்கப்பட்டுள்ளது
91	மனம்பிட்டிய 2	1045	நெல் சந்தைப்படுத்தல் சபை-புதுப்பிக்கப்பட்டுள்ளது
92	ஹிங்குரக்கொட 1	1045	நெல் சந்தைப்படுத்தல் சபை
93	ஹிங்குரக்கொட 2	1045	நெல் சந்தைப்படுத்தல் சபை
94	ஹிங்குரக்கொட 3	730	நெல் சந்தைப்படுத்தல் சபை
95	ஹிங்குரக்கொட 4	1045	நெல் சந்தைப்படுத்தல் சபை
96	ஹிங்குரக்கொட 5	1000	நெல் சந்தைப்படுத்தல் சபை
97	ஹிங்குரக்கொட 6	1000	நெல் சந்தைப்படுத்தல் சபை
98	ஹிங்குரக்கொட 7	1000	நெல் சந்தைப்படுத்தல் சபை
99	பக்கமுண	1045	நெல் சந்தைப்படுத்தல் சபை
100	குசம்பொக்குண	1568	நெல் சந்தைப்படுத்தல் சபை
101	அரலங்வி 9 வது தூண்	1000	நெல் சந்தைப்படுத்தல் சபை - புதுப்பிக்கப்பட்டுள்ளது
102	விஜயபுர	1045	நெல் சந்தைப்படுத்தல் சபை
103	வீரபுர 1	1568	நெல் சந்தைப்படுத்தல் சபை
104	தல்பொத்த 1	1358	நெல் சந்தைப்படுத்தல் சபை
105	தல்பொத்த 2	1045	நெல் சந்தைப்படுத்தல் சபை
106	ஜயந்திபுர 1	1045	நெல் சந்தைப்படுத்தல் சபை
107	ஜயந்திபுர 2	1045	நெல் சந்தைப்படுத்தல் சபை
108	அபயபுர	1000	நெல் சந்தைப்படுத்தல் சபை
109	தியபெதும	1045	நெல் சந்தைப்படுத்தல் சபை
110	கந்துருவெல 1	1045	நெல் சந்தைப்படுத்தல் சபை
111	கந்துருவெல 2	1045	நெல் சந்தைப்படுத்தல் சபை
112	கந்துருவெல 3	730	நெல் சந்தைப்படுத்தல் சபை

113	கந்துருவெல 4	3000	நெல் சந்தைப்படுத்தல் சபை
114	மடு தமன	1045	நெல் சந்தைப்படுத்தல் சபை -புதிய நிர்மாணம்
115	ZD 1 களஞ்சியசாலை	1000	மஹுவெலி அதிகார சபை -புதுப்பிக்கப்பட்டுள்ளது
116	ZD 2 களஞ்சியசாலை	750	மஹுவெலி அதிகார சபை -புதுப்பிக்கப்பட்டுள்ளது
117	ZD 3 களஞ்சியசாலை	1000	மஹுவெலி அதிகார சபை- புதுப்பிக்கப்பட்டுள்ளது
118	ZD 4 களஞ்சியசாலை	2000	நெல் சந்தைப்படுத்தல் சபை
119	விஜயபாபுர	1000	மஹுவெலி அதிகார சபை
120	வெலிகந்த 1	1045	மஹுவெலி அதிகார சபை
121	வெலிகந்த 2	1045	மஹுவெலி அதிகார சபை
122	வெலிகந்த 3	1045	மஹுவெலி அதிகார சபை
123	வெலிகந்த 4	1045	மஹுவெலி அதிகார சபை
124	அம்பகஸ்வெவ	750	மஹுவெலி அதிகார சபை
	மாத்தளை மாவட்டம்		
125	ஹந்துன்கமுவ	1045	நெல் சந்தைப்படுத்தல் சபை
126	ஹெட்டிபொல 1	1000	நெல் சந்தைப்படுத்தல் சபை
127	ஹெட்டிபொல 2	1000	நெல் சந்தைப்படுத்தல் சபை
128	ஹெட்டிபொல 3	1000	நெல் சந்தைப்படுத்தல் சபை
129	பெல்வெஹேர 1	1568	நெல் சந்தைப்படுத்தல் சபை
130	பெல்வெஹேர 2	1000	நெல் சந்தைப்படுத்தல் சபை
131	கண்டலம் 1	1045	நெல் சந்தைப்படுத்தல் சபை
132	கண்டலம் 2	730	நெல் சந்தைப்படுத்தல் சபை
	அநுராதபுரம் வலயம்		
	அநுராதபுரம் மாவட்டம்		
133	தலாவ 1	1000	நெல் சந்தைப்படுத்தல் சபை
134	தலாவ 2	1000	நெல் சந்தைப்படுத்தல் சபை
135	தலாவ 3	1000	நெல் சந்தைப்படுத்தல் சபைS
136	சேனாநாயக்க 3A	1045	நெல் சந்தைப்படுத்தல் சபை
137	சேனாநாயக்க 3B	1045	நெல் சந்தைப்படுத்தல் சபை
138	சேனாநாயக்க 3C	1045	நெல் சந்தைப்படுத்தல் சபை
139	சேனாநாயக்க அரிசி ஆலை	1045	நெல் சந்தைப்படுத்தல் சபை
140	அநுராதபுரம் சேனாநாயக்க முன்பு பூர்த்தி செய்த	2000	நெல் சந்தைப்படுத்தல் சபை -
141	தம்புத்தேகம	1500	நெல் சந்தைப்படுத்தல் சபை
142	ராஜாங்கனய	1000	நெல் சந்தைப்படுத்தல் சபை
143	புல்னேவ 1	1000	நெல் சந்தைப்படுத்தல் சபை
144	புல்னேவ 2	1000	நெல் சந்தைப்படுத்தல் சபை
145	புல்னேவ அரிசி ஆலை	2000	நெல் சந்தைப்படுத்தல் சபை
146	நெகம 1	1500	நெல் சந்தைப்படுத்தல் சபை
147	கட்டியாவ	1000	நெல் சந்தைப்படுத்தல் சபை
148	கெக்கிராவ 1	1500	நெல் சந்தைப்படுத்தல் சபை
149	கெக்கிராவ 2	1500	நெல் சந்தைப்படுத்தல் சபை
150	சிராவஸ்திபுர 1	1000	நெல் சந்தைப்படுத்தல் சபை

151	நொச்சியாகம 1	1000	நெல் சந்தைப்படுத்தல் சபை - புதுப்பிக்கப்பட்டுள்ளது
152	நொச்சியாகம 2	1000	நெல் சந்தைப்படுத்தல் சபை - புதுப்பிக்கப்பட்டுள்ளது
153	யகல்ல	1500	நெல் சந்தைப்படுத்தல் சபை
154	கண்டகஸ்திக்கிலிய	1000	நெல் சந்தைப்படுத்தல் சபை
155	ரம்பேவ	1000	நெல் சந்தைப்படுத்தல் சபை
156	கெப்பிட்டிகொல்லேவ	1000	நெல் சந்தைப்படுத்தல் சபை
157	மெதவச்சி - ஆலை களஞ்சியசாலை	2000	நெல் சந்தைப்படுத்தல் சபை
158	பேமடுவ	1000	நெல் சந்தைப்படுத்தல் சபை
159	வாஹல்கட	400	நெல் சந்தைப்படுத்தல் சபை - தாபோலின்
160	அநுராதபுரம் மத்திய	1000	நெல் சந்தைப்படுத்தல் சபை
161	ஹொரல்பத்தான	1500	நெல் சந்தைப்படுத்தல் சபை
162	கலாவெவ (விஜிதபுர)	2000	நெல் சந்தைப்படுத்தல் சபை-புதுப்பிக்கப்பட்டுள்ளது
163	பதவி பராக்கிரமபுர 1	1000	நெல் சந்தைப்படுத்தல் சபை
164	பதவி பராக்கிரமபுர 2	1000	நெல் சந்தைப்படுத்தல் சபை
165	பதவி பராக்கிரமபுர 3	1000	நெல் சந்தைப்படுத்தல் சபை
166	சேனபுர 1	1000	நெல் சந்தைப்படுத்தல் சபை
167	சேனபுர 2	1000	நெல் சந்தைப்படுத்தல் சபை
168	விலச்சிய	1000	நெல் சந்தைப்படுத்தல் சபை - புதிய நிர்மாணம்
169	பதவிய	1000	நெல் சந்தைப்படுத்தல் சபை
170	கலென் பிந்துனு வெவ 1	1000	நெல் சந்தைப்படுத்தல் சபை
	வடக்கு வலயம்		
	வவுனியா மாவட்டம்		
171	வவுனியா	2100	நெல் சந்தைப்படுத்தல் சபை
172	மாமடுவ	745	நெல் சந்தைப்படுத்தல் சபை
173	வேப்பங் குளம் 1	840	நெல் சந்தைப்படுத்தல் சபை
174	வேப்பங் குளம் 02	840	நெல் சந்தைப்படுத்தல் சபை
175	வேப்பங் குளம் 03	1045	நெல் சந்தைப்படுத்தல் சபை
176	வேப்பங் குளம் 04	525	நெல் சந்தைப்படுத்தல் சபை
177	நெதுர் கேர்னி	745	நெல் சந்தைப்படுத்தல் சபை
178	மன்னார் மாவட்டம்		
179	அல்கடிவேலிS 1	1045	நெல் சந்தைப்படுத்தல் சபை
180	அல்கடிவேலிS 2	1045	நெல் சந்தைப்படுத்தல் சபை
181	அல்கடிவேலிS 3	1045	நெல் சந்தைப்படுத்தல் சபை
	அநுராதபுரம் வலயம்		
	கிளிநொச்சி மாவட்டம்		
182	ராமநாதபுரம் 1	1000	நெல் சந்தைப்படுத்தல் சபை
183	வட்டக்கச்சி 1	250	நெல் சந்தைப்படுத்தல் சபை
184	வட்டக்கச்சி 2	250	நெல் சந்தைப்படுத்தல் சபை
185	கிளிநொச்சி 1	250	நெல் சந்தைப்படுத்தல் சபை தற்காலிகம்
186	கிளிநொச்சி 2	250	நெல் சந்தைப்படுத்தல் சபை
187	கிளிநொச்சி 3	250	நெல் சந்தைப்படுத்தல் சபை
	முல்லைத்தீவு மாவட்டம்		

188	மாங்குளம் 1	250	நெல் சந்தைப்படுத்தல் சபை
189	மாங்குளம் 2	250	நெல் சந்தைப்படுத்தல் சபை தற்காலிகம்
190	துணுக்காய்ச 1	250	நெல் சந்தைப்படுத்தல் சபை
191	துணுக்காய்ச 2	250	நெல் சந்தைப்படுத்தல் சபை
192	முல்லைத்தீவு நகரம்	1000	நெல் சந்தைப்படுத்தல் சபை
193	உடயார்கட்டு	1000	நெல் சந்தைப்படுத்தல் சபை
	மேற்குவலயம்		
	மட்டக்களப்பு மாவட்டம்		
194	வாழைச்சேனை 1	1000	நெல் சந்தைப்படுத்தல் சபை
195	வாழைச்சேனை 2	1000	நெல் சந்தைப்படுத்தல் சபை
	திருகோணமலை மாவட்டம்		
196	கல்லாறு 2	1000	நெல் சந்தைப்படுத்தல் சபை
197	கந்தளாய் 1	1000	நெல் சந்தைப்படுத்தல் சபை
198	கந்தளாய் 2	1000	நெல் சந்தைப்படுத்தல் சபை
199	கந்தளாய் 3	500	நெல் சந்தைப்படுத்தல் சபை
200	கந்தளாய் 4	1000	நெல் சந்தைப்படுத்தல் சபை
201	பதவி ஸ்ரீ புர	1000	நெல் சந்தைப்படுத்தல் சபை
202	கோமரன்கடவல	1000	நெல் சந்தைப்படுத்தல் சபை
203	லவ்லேன் 1	1500	நெல் சந்தைப்படுத்தல் சபை
204	லவ்லேன் 2	1500	நெல் சந்தைப்படுத்தல் சபை
205	லவ்லேன் 3	1500	நெல் சந்தைப்படுத்தல் சபை
206	லவ்லேன் 4	735	நெல் சந்தைப்படுத்தல்
207	லவ்லேன் 5	735	நெல் சந்தைப்படுத்தல் சபை புதுப்பிக்கப்பட்டுள்ளது
208	லவ்லேன் 6	735	நெல் சந்தைப்படுத்தல் சபை
209	லவ்லேன் 7	1045	நெல் சந்தைப்படுத்தல் சபை
	கொழும்பு மாவட்டம்		
210	மீ தொட்டமுல்ல களஞ்சியசாலை	5000	நெல் சந்தைப்படுத்தல் சபை

நெல்லிற்கான நியாய விலை 2000 – 2012

போகம்	ஒரு கிலோகிராமின் விலை (ரூ)	
	சம்பா	நாட்டரிசி
2000/01 பெரும்	13.50	12.50
2001 சிறு	13.50	12.50
2001/02 பெரும்	14.50	13.50
2002 சிறு	14.50	13.50
2002/03 பெரும்	14.50	13.50
2003 சிறு	14.50	13.50
2003/04 பெரும்	15.50	14.50
2004 சிறு	15.50	14.50
2004/05 பெரும்	16.50	15.50
2005 சிறு	16.50	15.50
2005/06 பெரும்	16.50	15.50
2006 சிறு	17.50	16.50
2006/07 பெரும்	17.50	16.50
2007 சிறு	17.50	16.50
2007/08 பெரும்	22.00	20.00
2008 சிறு	30.00	28.00
2008/09 பெரும்	30.00	28.00
2009 சிறு	30.00	28.00
2009/10 பெரும்	30.00	28.00
2010 சிறு	30.00	28.00
2010/11 பெரும்	30.00	28.00
2011 சிறு	30.00	28.00
2011/12 பெரும்	30.00	28.00
2012 சிறு	30.00	28.00

2012 ம் ஆண்டில் நெல் சந்தைப்படுத்தல் சபையினால்

நிர்மாணிக்கப்பட்ட புதிய களஞ்சிய சாலை

வலயம்	களஞ்சியசாலை
பொலன்னறு வை	மடு 9தமன
	அரலகங்வில 1 (விஜயபாபுர)
தெற்கு	அம்பேகமுவ/ வெல்லவாய

2012 ஆம் ஆண்டில் நெல் சந்தைப்படுத்தல் சபையினால்

புணர்நிர்மாணம் செய்யப்பட்ட களஞ்சியசாலைகள்

வலயம்	களஞ்சியசாலை
பொலன்னறுவை	அரலங்வில 9 வது தூண்
	மனம்பிட்டிய
தெற்கு	குட்டிகல
வடமேல்	மஹவ
	நிகவெரட்டிய
அம்பாறை	கொனாகொல்ல
	பாலம் கந்தவுர
அநுராதபுரம்	சேனாநாயக்க
கொழும்பு	மீ தொட்டமுல்ல களஞ்சியசாலை

புதிதாக நிர்மாணிக்கப்படும் களஞ்சியம்

- அம்பாந்தோட்டை (வெல்லவாய) களஞ்சியம்



- அரலகங்வில களஞ்சியம்



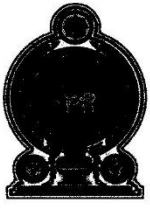

විගණකාධිපති දෙපාර්තමේන්තුව
கணக்காய்வாளர் தலைமை அதிபதி திணைக்களம்
AUDITOR GENERAL'S DEPARTMENT



මගේ අංකය
எனது இல.
My No. }

ரீசீ/ஈ/பிஎம்பீ/2012/01

ඔබේ අංකය
உமது இல.
Your No. }

දිනය
திகதி
Date }

2015 செப்டெம்பர் 21

தலைவர்,

நெல் சந்தைப்படுத்தல் சபை

நெல் சந்தைப்படுத்தல் சபையின் 2012 திசெம்பர் 31 இல் முடிவடைந்த ஆண்டிற்கான நிதிக் கூற்றுக்கள் மீது 1971 இன் 38 ஆம் இலக்க நிதி அதிகாரச்சட்டத்தின் 14(2)(சீ) பிரகாரம் கணக்காய்வாளர் தலைமை அதிபதியின் அறிக்கை

நெல் சந்தைப்படுத்தல் சபையின் 2012 திசெம்பர் 31 இல் உள்ளபடியான நிதி நிலைமைக்கூற்று மற்றும் அத்திகதியில் முடிவடைந்த ஆண்டுக்கான விரிவான வருமானக் கூற்று, உரிமை மூலதன மாற்றங்கள் கூற்று, காசுப் பாய்ச்சல் கூற்று மற்றும் முக்கிய கணக்கீட்டுக் கொள்கைகளினதும் ஏனைய வெளிப்படுத்தல் தகவல்களினதும் பொழிப்புக்களை உள்ளடக்கிய 2012 திசெம்பர் 31 இல் முடிவடைந்த ஆண்டுக்கான நிதிக் கூற்றுக்கள் 1971 இன் 38 ஆம் இலக்க நிதி அதிகாரச்சட்டத்தின் 13(1) ஆம் பிரிவு மற்றும் 1971 இன் 14 ஆம் இலக்க நெல் சந்தைப்படுத்தல் சபை அதிகாரச்சட்டத்தின் 30 ஆம் பிரிவு என்பவற்றுடன் சேர்த்து வாசிக்கப்படும் இலங்கை சனநாயக சோசலிசக் குடியரசு அரசியலைமைப்பின் 154(1) ஆம் உறுப்புரையிலுள்ள ஏற்பாடுகளின் பிரகாரம் எனது பணிப்பின் கீழ் கணக்காய்வு செய்யப்பட்டன. நிதி அதிகாரச்சட்டத்தின் 14(2)(சீ) பிரிவின் பிரகாரம் சபையின் ஆண்டறிக்கையுடன் பிரசுரிக்கப்பட வேண்டுமென நான் கருதும் எனது கருத்துரைகளும் அவதானிப்புகளும் இவ்வறிக்கையில் காண்பிக்கப்பட்டுள்ளன. நிதி அதிகாரச்சட்டத்தின் 13(7)(ஏ) பிரிவின் பிரகாரமான விரிவானதோர் அறிக்கை சபையின் தலைவருக்கு 2014 யூலை 03 ஆந் திகதி வழங்கப்பட்டது.

1.2 நிதிக் கூற்றுக்களுக்கான முகாமைத்துவத்தின் பொறுப்பு

இந்நிதிக் கூற்றுக்களை இலங்கை கணக்கீட்டு நியமங்களிற்கு இணங்க தயாரித்தல், நியாயமாகச் சமர்ப்பித்தல் மற்றும் மோசடி அல்லது தவறுகளின் காரணமாக ஏற்படக்கூடிய பொருண்மையான பிறழ் கூற்றுக்களிலிருந்து விடுபட்ட நிதிக் கூற்றுக்களைத் தயாரிப்பதற்கு அவசியமானதென முகாமைத்துவம் நிர்ணயிக்கின்ற அத்தகைய உள்ளகக் கட்டுப்பாடுகள் என்பவற்றிற்கு முகாமைத்துவம் பொறுப்பாக உள்ளது.



1.3 கணக்காய்வாளரின் பொறுப்பு

உயர் கணக்காய்வு நிறுவனத்தின் சர்வதேச கணக்காய்வு நியமங்களைப் (ISSAI 1000 – 1810) பின்பற்றி இலங்கை கணக்காய்வு நியமங்களுக்கு இணங்க மேற்கொள்ளப்படுகின்ற கணக்காய்வின் அடிப்படையில் இந் நிதிக்கூற்றுக்கள் மீது அபிப்பிராயம் தெரிவிப்பது எனது பொறுப்பாகும்.

1.4 மறுப்பு அபிப்பிராயத்திற்கான அடிப்படை

இந்த அறிக்கையின் 2.2 ஆம் பந்தியில் விபரிக்கப்பட்ட விடயங்களின் விளைவாக பதிவுசெய்யப்பட்ட அல்லது பதிவுசெய்யப்படாத விடயங்கள் தொடர்பாகவும் நிதி நிலைமைக் கூற்று, விரிவான வருமானக்கூற்று, உரிமை மூலதனத்தில் மாற்றங்கள் கூற்று மற்றும் காசுப்பாய்ச்சல் கூற்று என்பவற்றை தோற்றுவிக்கும் மூலாதாரங்கள் தொடர்பாகவும் ஏதும் செம்மையாக்கல்கள் அவசியமானவையாகக் காணப்படுமா என்பதனை நான் நிச்சயிக்க முடியாதுள்ளேன்.

2. நிதிக்கூற்றுக்கள்

2.1 மறுப்பு அபிப்பிராயம்

இந்த அறிக்கையின் 2.2 ஆம் பந்தியில் விபரிக்கப்பட்ட விடயங்களின் முக்கியத்துவத்தின் காரணமாக கணக்காய்வு அபிப்பிராயத்திற்கான அடிப்படையினை வழங்குவதற்கு போதுமான மற்றும் பொருத்தமான கணக்காய்வுச் சான்றுகளை நான் பெற்றுக்கொள்ள முடியாதுள்ளேன். அதற்கிணங்க இந்நிதிக்கூற்றுக்கள் மீது நான் அபிப்பிராயம் ஒன்றினைத் தெரிவிக்கவில்லை.

2.2 நிதிக்கூற்றுக்கள் மீதான கருத்துரைகள்

2.2.1 நிறுவனத்தின் தொடர்ந்தியங்கும் நிலை

சபை தொடர்ச்சியாக கொள்வனவு செய்திருந்த நெல் இருப்பை சந்தை விலை மற்றும் கிரயத்தினை விட குறைவான விலையில் விற்பனை செய்திருந்தமை காரணமாக அடுத்த போகத்தில் நெல்லைக் கொள்வனவு செய்வதற்கு தேவையான நிதியினைப் பெற்றுக்கொள்வதற்கும், விற்பனையினால் ஏற்பட்ட நட்டத்தை தீர்ப்பதற்கும் வருடந்தோறும் திறைசேரியிடமிருந்தும் அரசாங்க வங்கிகளிலிருந்தும் கடன்களை பெற்றுக்கொள்ளும் நடைமுறை முன்னைய ஆண்டுகளைப் போன்றே இவ்வாண்டிலும் நடைமுறைப்படுத்தப்பட்டிருந்தது. இந்த நிலை காரணமாக 2012 திசெம்பர் 31 இல் உள்ளவாறு சபையின் ஒதுக்கம் ரூபா 2 பில்லியன் மறைப் பெறுமதியாக காணப்பட்டமையினால் அரசாங்கத்தின் அல்லது வேறு நிதி



அனுசரணையின்றி சபையின் தொடர்ச்சியான நிலைத்திருப்புக்கு நிலவுகின்ற ஆபத்துக்கான தாக்கம் இல்லையென்பதனை மறுக்க முடியாதுள்ளது.

2.2.2 இலங்கை கணக்கீட்டு நியமங்கள்

இலங்கை கணக்கீட்டு நியமம் - 9

கணக்கீட்டுக் காலப்பகுதியில் நிறுவனத்தின் காசு வெளிப்பாய்ச்சல்கள் மற்றும் உட்பாய்ச்சல்களை வெளிப்படுத்தும் விதத்தில் செயற்பாடுகளிற்கமைய காசுப் பாய்ச்சல் கூற்று தயாரிக்கப்பட வேண்டிய போதிலும், நிதிக்கூற்றுக்களுடன் சமர்ப்பிக்கப்பட்டிருந்த காசுப்பாய்ச்சல் கூற்றில் பின்வரும் பலவீனங்கள் அவதானிக்கப்பட்டமையால் அதன் சமப்படுத்தல் கணக்காய்வில் கேள்விக்குரியாக காணப்பட்டது.

- (i) மீளாய்வாண்டுக்குரிய பெறுமானத்தேய்வின் அளவு ரூபா 5,255,270 ஆக காணப்பட்ட போதிலும், காசுப்பாய்ச்சல் கூற்றில் அது ரூபா 5,379,590 எனக் காண்பிக்கப்பட்டிருந்தது.
- (ii) விரிவான வருமானக் கூற்றில் ரூபா 35,350,000 தொகையான மீண்டெழும் மானியம் ஏனைய வருமானங்களின் கீழ் கணக்கீடு செய்யப்பட்டிருந்ததுடன் காசுப்பாய்ச்சல் கூற்றில் நிதியீட்டல் செயற்பாடுகளின் கீழ் காசு உட்பாய்ச்சல் என மீண்டுமொருமுறை உள்ளடக்கப்பட்டிருந்தது.
- (iii) மீளாய்வாண்டில் ஆதனங்கள், பொறிகள் மற்றும் உபகரணங்களின் கொள்வனவுகள் ரூபா 260,687,228 ஆக காணப்பட்ட போதிலும், காசுப்பாய்ச்சல் கூற்றில் முதலீட்டுச் செயற்பாடுகளின் கீழ் அது ரூபா 1,795,356 காசு வெளிப்பாய்ச்சல் எனக் காட்டப்பட்டிருந்தது.

2.2.3 கணக்கீட்டுக் குறைபாடுகள்

1998 ஆம் ஆண்டு முதல் மீளாய்வாண்டு வரை ரூபா 1,647,368 கணக்காய்வுக் கட்டணங்களிற்காக ஏற்பாடு செய்யப்பட்டிருக்கவில்லை.



2.2.4 கணக்காய்விற்கான சான்றின்மை

பின்வரும் அவதானிப்புகள் மேற்கொள்ளப்படுகின்றன.

(அ) ரூபா 272,646,416 கூட்டுத்தொகையான நிலையான சொத்துக்கள், ரூபா 3,862,937,224 பெறுமதியான நெல், சோயா அவரை, அரிசி மற்றும் வழிச்சரக்கு, அத்துடன் ஆலை உரிமையாளர்களிடமிருந்து பெறப்பட வேண்டிய ரூபா 36,896,844 கூட்டுத்தொகை என்பவற்றிற்காக முறையே நிலையான சொத்துக்கள் பதிவேடு, உரித்துறுதி, மெய்மையாய்வுச் சபை அறிக்கை, இருப்புப் பதிவேடு, இருப்பு மெய்மையாய்வு அறிக்கை, வழிச்சரக்கினையும் கடன்பட்டோர் மீதியினையும் உறுதிப்படுத்துவதற்கான ஆவணங்கள் மற்றும் பட்டோலைகள் கணக்காய்விற்குச் சமர்ப்பிக்கப்பட்டிருக்காமை காரணமாக திருப்திகரமாக சான்றுறுதிப்படுத்தவோ அல்லது மெய்மையாய்வு செய்யவோ முடியவில்லை.

(ஆ) மீளாய்வாண்டிற்கான உரிமை மூலதன மாற்றங்கள் கூற்றில் மேற்கொள்ளப்பட்டிருந்த ரூபா 1,811,390,434 இற்குரிய சீராக்கல் தொடர்பில் எவ்வித சான்றும் கணக்காய்விற்குச் சமர்ப்பிக்கப்படவில்லை.

(இ) தொங்கல் கணக்கில் காணப்பட்ட ரூபா 180,422,896 செலவு மீதியினை பதிவுப்பதற்குத் தேவையான அங்கீகாரம் மற்றும் விபரங்கள் 2015 யூலை 31 ஆந் திகதி வரையிலும் கணக்காய்விற்குச் சமர்ப்பிக்கப்படவில்லை.

2.3 சட்டங்கள், விதிகள், பிரமாணங்கள் மற்றும் முகாமைத்துவத் தீர்மானங்கள் என்பவற்றுடனான இணக்கமின்மை

பின்வரும் இணக்கமின்மைகள் அவதானிக்கப்பட்டன.

சட்டங்கள், விதிகள், பிரமாணங்கள்,
முதலியவற்றுக்கான தொடர்பு

இணக்கமின்மை

(அ) 1971 இன் 38 ஆம் இலக்க நிதி அதிகாரச்சட்டத்தின் 13(5)(உ) ஆம் பிரிவு கணக்காய்வாளர் தலைமை அதிபதியின் இணக்கப்பாட்டுடன் உள்ளக கணக்காய்வு நிகழ்ச்சித்திட்டம் தயாரித்து அமுலாக்கப்பட வேண்டிய போதிலும், அவ்வாறு நடவடிக்கை எடுக்கப்பட்டிருக்கவில்லை.



(ஆ) இலங்கை சனநாயக சோசலிசக் குடியரசின் நிதிப்பிரமாணங்கள் கோவை

(i) நிதிப்பிரமாணம் 135 முதல் 139 வரையான பிரமாணங்கள்

நிதிக் கட்டுப்பாட்டுடன் தொடர்புடைய பணிகளை ஒப்படைத்தல் மற்றும் நிதி அதிகாரங்களை பகிர்ந்தளித்தல் என்பன இடம்பெற்றிருக்கவில்லை.

(ii) நிதிப்பிரமாணம் 188(2)

முன்னைய ஆண்டுகளிலிருந்து முன் கொண்டு வரப்பட்டிருந்த வங்கியில் வைப்புச் செய்யப்பட்டிருந்த போதிலும், 2012 ஆம் ஆண்டின் இறுதி வரையிலும் தேறாதிருந்த ரூபா 12,839,744 கூட்டுத்தொகையான 05 காசோலைகள் தொடர்பில் நிதிப்பிரமாணத்தின் பிரகாரம் நடவடிக்கை எடுக்கப்பட்டிருக்கவில்லை.

(iii) நிதிப்பிரமாணம் 387

உத்தியோகபூர்வ வங்கிக் கணக்கொன்றிலிருந்து காசோலைகளை வழங்குவதற்கு முன்னர் சாதகமான போதியளவு காசு மீதி காணப்படுகின்றது என கொடுப்பனவு உத்தியோகத்தர் உறுதிப்படுத்த வேண்டிய போதிலும், சபைக்குச் சொந்தமான 05 வங்கிக் கணக்குகளிலிருந்து பணமின்றி காசோலைகள் வழங்கப்பட்டிருந்தமையால் ரூபா 61,834,763 தொகையான வங்கி மேலதிகப்பற்று 2012 திசம்பர் 31 ஆந் திகதியில் ஏற்பட்டிருந்தது. அதற்காக திறைசேரியின் அங்கீகாரமும் பெறப்பட்டிருக்கவில்லை.

(iv) நிதிப்பிரமாணம் 756

மீளாய்வாண்டிற்குரிய நிதிக்கூற்றுக்களில் காண்பிக்கப்பட்டுள்ள ரூபா 272,646,416 கூட்டுத்தொகையான நிலையான சொத்துக்கள் மற்றும் ரூபா 3,862,937,224 தொகையான இருப்புக்கள் 7 ஆண்டுகளிற்கும் மேற்பட்ட காலப்பகுதி முதல் மெய்மையாய்வு செய்யப்பட்டிருக்கவில்லை.



(இ) 2007 யூலை 25 ஆந் திகதிய
07/199/315/31 ஆம் இலக்க
அமைச்சரவைத் தீர்மானம்

அமைச்சரவைத் தீர்மானத்தின் பிரகாரம் இலங்கை விவசாய உற்பத்திகள் சந்தைப்படுத்தல் அதிகாரசபையினை கலைத்து அதற்குச் சொந்தமான சகல சொத்துக்களையும் பொறுப்புக்களையும் சபைக்கு கையேற்கப்பட வேண்டிய போதிலும், ரூபா 184,658,970 கூட்டுத்தொகையான நிலையான வைப்புக்கள், சேமிப்பு வைப்புக்கள், கையிலுள்ள காசு, ஊழியர் முற்பணங்கள் போன்ற சொத்துக்கள் மாத்திரம் கையேற்கப்பட்டிருந்தன. ஏனைய சொத்துக்களையும் பொறுப்புக்களையும் கையேற்பதற்கு மீளாய்வாண்டின் திசெம்பர் 31 ஆந் திகதி வரை நடவடிக்கை எடுக்கப்பட்டிருக்கவில்லை.

(ஈ) 2010 திசெம்பர் 16 ஆந் திகதிய
அமைவிஞ்/10/2762/447/013 ஆம்
இலக்க அமைச்சரவைத் தீர்மானம்

அமைச்சரவைத் தீர்மானத்தின் பிரகாரம், அரிசியினைக் கொள்வனவு செய்வதற்காக திறைசேரியினால் வழங்கப்பட்டிருந்த ரூபா 2,000 மில்லியன் முற்பணத்தினை அரிசி விற்பனையிலிருந்து கிடைத்திருந்த பணத்திலிருந்து தீர்ப்பதற்கு நடவடிக்கை எடுக்கவேண்டிய போதிலும், ஆண்டின் போது அரிசி விற்பனையிலிருந்து கிடைத்திருந்த ரூபா 708,232,048 தொகையிலிருந்து இந்த முற்பணத்தை தீர்ப்பதற்கு நடவடிக்கை எடுக்கப்பட்டிருக்கவில்லை.

3. நிதி மீளாய்வு

3.1 நிதி விளைவுகள்

சமர்ப்பிக்கப்பட்ட நிதிக்கூற்றுக்களின் பிரகாரம் மீளாய்வாண்டில் சபையின் நடவடிக்கைகளிலிருந்து ரூபா 1,996,230,034 செயற்பாட்டு நட்டம் ஏற்பட்டிருந்ததுடன், அதற்கு எதிரான முன்னைய ஆண்டிற்கான செயற்பாட்டு இலாபம் ரூபா 263,796,088 ஆக காணப்பட்டமையால் நிதி விளைவுகளில் ரூபா 2,260,026,122 ஆன பாரிய பின்னடைவு காட்டப்பட்டது. முன்னைய ஆண்டுடன் ஒப்பிடுகையில் நெல் இருப்பின் விற்பனைக் கிரயம் ரூபா 1,605,414,063 ஆல் அதிகரித்திருந்தமையும், கடன் மற்றும் மேலதிகப்பற்று வட்டி

உள்ளடங்கலான நிதிச் செலவினம் ரூபா 238,009,870 இனால் அதிகரித்திருந்தமையும் என்பன இவ் வீழ்ச்சிக்கு பிரதானமாக தாக்கமளித்திருந்தன.

4. செயற்பாட்டு மீளாய்வு

4.1 செயலாற்றல்

1971 இன் 14 ஆம் இலக்க நெல் சந்தைப்படுத்தல் சபை அதிகாரசட்டத்தின் 3 மற்றும் 10 ஆம் பிரிவுகளின் படி, நெல் மற்றும் அரிசியினைக் குத்துதல், தீட்டுதல் மற்றும் தயாரித்தலை வியாபாரமொன்றாக பேணிவருதலும் தனிப்பட்ட ரீதியில் அரிசி ஆலைகளை பதிவுசெய்தல் நடவடிக்கையும் சபையினால் செயற்படுத்தப்பட வேண்டிய போதிலும், அதிலிருந்து விலகி முறையற்ற விதத்தில் தேர்ந்தெடுக்கப்பட்ட சில அரிசி ஆலை உரிமையாளர்களிற்கு ரூபா 1,510,193,268 பெறுமதியான நெல் இருப்பு அரிசியாக மாற்றிப் பெற்றுக்கொள்ளும் அடிப்படையில் ஆண்டின் போது வழங்கப்பட்டிருந்தது.

4.2 முகாமைத்துவ செயற்திறனின்மை

பின்வரும் அவதானிப்புகள் மேற்கொள்ளப்படுகின்றன.

(அ) அமைவிஞ்/13/0198/540/004 ஆம் இலக்க அமைச்சரவை விஞ்ஞாபனத்தில் குறிப்பிடப்பட்டிருந்தவாறு, நெல் மற்றும் அரிசி விற்பனை ஆகிய ஒட்டுமொத்த செயற்பாட்டிலிருந்து 2012 திசம்பர் 31 ஆந் திகதி வரை சபைக்கு ஏற்பட்டிருந்த நட்டம் ரூபா 4,121.47 மில்லியனாகும். இந்த நட்டத்தை ஈடுசெய்வதற்காக திறைசேரியிடமிருந்து மானியமொன்றோ அல்லது அதற்குச் சமமான தொகையினால் பிணைக்கடன் எல்லையினை உயர்த்துமாறு கோரி வரிசை அமைச்சின் அமைச்சரால் 2013 பெப்ரவரி 12 ஆந் திகதி அமைச்சரவை விஞ்ஞாபனம் சமர்ப்பிக்கப்பட்டிருந்தது. அதற்கமைய, இலங்கை மத்திய வங்கியின் கருத்துத் தெரிவித்தலின் படி எதிர்காலத்தில் குறைந்தபட்சம் நிதிசார் நட்டம் ஏற்படாத வகையில் செயற்படுவதனை உறுதிப்படுத்தும் திட்டமொன்று சபையினால் சமர்ப்பிக்கப்படுதல் வேண்டுமென குறிப்பிடப்பட்டிருந்த போதிலும், அவ்வாறானதொரு திட்டம் சபையினால் 2015 யூலை 31 ஆந் திகதி வரையிலும் தயாரிக்கப்பட்டிருக்கவில்லை.

(ஆ) சபைக்கு சட்டரீதியாக உரித்தற்ற காணிகளில் ரூபா 7,392,035 கூட்டுத்தொகை செலவிடப்பட்டு களஞ்சியங்கள் நிர்மாணிக்கப்பட்டிருந்ததுடன், அவற்றின் உரிமையினை முறைப்படியாக கையேற்பதற்கு இது வரை நடவடிக்கை எடுக்கப்பட்டிருக்கவில்லை.



4.3 ஒப்பந்த நிர்வாகத்திலான குறைபாடுகள்

பின்வரும் அவதானிப்புகள் மேற்கொள்ளப்படுகின்றன.

- (அ) 2006 இன் கொள்வனவு வழிகாட்டல்கள் கோவையிலுள்ள வழிகாட்டல்களின் படி செயலாற்றல் பிணைமுறி பெற்றுக்கொள்ளப்படாது மீளாய்வாண்டில் 03 நெற்களஞ்சியங்கள், 03 உத்தியோகபூர்வ இல்லங்கள், அரிசி தயாரித்தல் நிலையம் மற்றும் அலுவலகக் கட்டிடம் என்பவற்றை திருத்துவதற்காக ஒப்பந்தங்கள் கையளிக்கப்பட்டிருந்ததுடன் முற்பணங்களைச் செலுத்துவதற்கான பிணைமுறிகளை பெற்றுக்கொள்ளாது ரூபா 17,553,456 முற்பணங்கள் செலுத்தப்பட்டிருந்தன.
- (ஆ) கொள்வனவு வழிகாட்டல்கள் கோவையின் 8.13.3 ஆம் பிரிவின் பிரகாரம், ஒப்பந்த மதிப்பீட்டில் காண்பிக்கப்பட்டுள்ள எதிர்பாராத நிலமைகள் ஏற்பாட்டுத் தொகை மதிப்பிடப்பட்ட ஒப்பந்தத் தொகையில் 10 சதவீதத்திற்கு மேற்படாதிருக்க வேண்டிய போதிலும், மேற்படி ஒப்பந்தங்கள் தொடர்பில் அவ்வெல்லையினை ரூபா 8,898,550 ஆல் விஞ்சி கொடுப்பனவு மேற்கொள்ளப்பட்டிருந்தது.
- (இ) முறைப்படியான அங்கீகாரமின்றி ஒப்பந்தங்களை மேற்பார்வை செய்வதற்காக 60 வயதினை தாண்டிய ஓய்வுபெற்ற பொறியிலாளர் ஒருவர் மதியுரைஞராக நியமிக்கப்பட்டிருந்ததுடன், அவரால் மதிப்பீடுகள் பரிசோதிக்கப்பட்டமை குறித்து எவ்வித உறுதிப்படுத்தல்களும் காணப்படாதிருக்கையில் 2011 ஆம் ஆண்டு முதல் கணக்காய்வுத் திகதியான 2013 ஆகஸ்ட் 02 ஆந் திகதி வரை ரூபா 280,500 கூட்டுத்தொகை மதியுரைக் கட்டணமாக செலுத்தப்பட்டிருந்தது. இருப்பினும், 2013 ஆகஸ்ட் 26 முதல் 30 வரையான காலத்தில் மேற்கொள்ளப்பட்ட பௌதீக பரிசோதனையில் நிர்மாணங்களில் அதிக குறைபாடுகள் காணப்படுகின்றமை அவதானிக்கப்பட்டது.

4.4 தெளிவான மோசடிகள்

பின்வரும் அவதானிப்புகள் மேற்கொள்ளப்படுகின்றன.

- (அ) ரூபா 500 மில்லியன் பெறுமதிக்கு நிக்கவெரடிய பிரதேசத்தில் நெல்/அரிசி நிலையமொன்றை தாபிக்கும் செயற்திட்டத்திற்கு 2012 ஆகஸ்ட் 17 ஆந் திகதி தேசிய திட்டமிடல் திணைக்களத்தின் அங்கீகாரத்தின் மீது வெளிநாட்டு நிதி ஒதுக்கீட்டை பெற்றுக்கொள்வதற்காக வெளிநாட்டு வளத் திணைக்களத்திற்கு அனுப்பி வைக்கப்பட்டிருந்தது. இச் செயற்திட்டத்தின் சிவில் நடவடிக்கைகளுக்காக மதிப்பிடப்பட்ட செலவினம் ரூபா 78.5 மில்லியன் (பெறுமதிசேர் வரியுடன்) தொகையில்

ரூபா 5 மில்லியன் முற்பணத் தொகை 2012 பெப்ரவரி 02 ஆந் திகதி கொள்வனவு வழிகாட்டல்களிலிருந்து விலகியும் செயலாற்றல் பிணையின்றியும் அரசாங்க கூட்டுத்தாபனமொன்றுக்கு செலுத்தப்பட்டிருந்தது. இந்த நிர்மாணம் 2015 யூலை 31 வரையிலும் இடம்பெற்றிருக்கவில்லை.

(ஆ) வங்கியின் கொடுப்பனவு விபரங்களின் படி, 2010 ஆம் ஆண்டில் கொள்வனவு செய்யப்பட்ட நெற் தொகையின் பெறுமதி ரூபா 5,411.2 மில்லியன் ஆன போதிலும், இருப்பு பெறுவனவு பற்றுச்சீட்டுக்களின் படி ரூபா 5,316.6 மில்லியன் பெறுமதியான இருப்பு மாத்திரம் களஞ்சியத்திற்கு கிடைத்திருந்தது. இதற்கமைய, ரூபா 49.6 மில்லியன் பெறுமதியான நெல் இருப்பு பற்றாக்குறை வெளிப்பட்டதன் பின்னர் அக் கொடுப்பனவுகளையும் இருப்பு மீதியினையும் பரிசோதித்து இருப்பு மீதியினை திருத்துவதற்கு நடவடிக்கை எடுக்கும் படி சபையின் தலைவரினால் 2013 சனவரி 28 ஆந் திகதிய பீஎம்பீ/எம்1/01/2013 ஆம் இலக்க கடிதத்தினால் 05 வலய முகாமையாளர்களிற்கு பணிப்புரை வழங்கப்பட்டிருந்தது. அவ்வாறே, அக் கொள்வனவுகள் மற்றும் கொடுப்பனவுகள் அனைத்தும் வலயங்களிலுள்ள பதவியணியினரால் மேற்கொள்ளப்பட்டுள்ளமையால் இருப்புக் குறைவு நடட்டத்தை தொடர்புடைய தரப்பினரிடமிருந்து அறவிடுவதற்கு நடவடிக்கை எடுப்பதாகவும், அவ்வாறு இல்லையாயின் குறித்த வலய முகாமையாளர்களிடமிருந்து அறவிட வேண்டியேற்படும் என அறிவிக்கப்பட்டிருந்த போதிலும், 2015 யூலை 31 ஆந் திகதி வரை அந்த மீதியினை தீர்ப்பதற்கு அல்லது குறித்த வலய முகாமையாளர்களிடமிருந்து அறவிடுவதற்கு நடவடிக்கை எடுக்கப்பட்டிருக்கவில்லை.

4.5 சிக்கனமற்ற கொடுக்கல்வாங்கல்கள்

செய்திப் பத்திரிகை கம்பனியொன்றில் ரூபா 127,000 பெறுமதியான பங்கு முதலீட்டிற்காக 2011 ஆம் ஆண்டிலிருந்து சபைக்கு பிரதிபலன்கள் கிடைத்திருக்கவில்லை.

4.6 நிதிகளின் குறைப் பயன்பாடு

2008 ஆம் ஆண்டில் இலங்கை விவசாய உற்பத்திகள் சந்தைப்படுத்தல் அதிகாரசபை நெல் விற்பனையிலிருந்து கிடைத்த பணத்தினை வைப்புச் செய்வதற்காக ஆரம்பித்திருந்த சேமிப்பு வைப்புக் கணக்கு 2010 ஏப்ரல் 26 ஆந் திகதி சபைக்கு கையளிக்கப்பட்டிருந்ததுடன் மீளாய்வாண்டின் இறுதியளவில் அக் கணக்கின் மீதி ரூபா 3,853,550 ஆக காணப்பட்டது. இப் பணத்தினை பயனுள்ள முதலீடுகளில் ஈடுபடுத்துவது தொடர்பில் முகாமைத்துவம் கவனம் செலுத்தியிருக்கவில்லை.

4.7 இனங்காணப்பட்ட நட்டங்கள்

பின்வரும் அவதானிப்புகள் மேற்கொள்ளப்படுகின்றன.

- (அ) வங்கி மேலதிகப் பற்று மற்றும் கடன் மீதிகளை தீர்க்காமை காரணமாக மீளாய்வாண்டில் மேலதிகப்பற்று வட்டியாக ரூபா 25,091,760 தொகையும், வங்கிக் கடன் வட்டியாக ரூபா 520,181,969 தொகையும் செலுத்தப்பட்டிருந்தது.
- (ஆ) 2012 யூலை 12 ஆந் திகதிய அமைவிஞ்/12/0815/504/041-I ஆம் இலக்க அமைச்சரவை தீர்மானத்தின் பிரகாரம், தெரிவு செய்யப்பட்ட 5 வலயங்களில் 2013 ஓக்தோபர் 31 ஆந் திகதி மேற்கொள்ளப்பட்ட நெல் இருப்பு மெய்மையாய்வில் 16,853,527 கிலோ கிராம் நெல் குறைவு காணப்பட்டதுடன் அதன் மொத்தப் பெறுமதி ரூபா 506.09 மில்லியனாகும்.
- (இ) பெளதீக மெய்மையாய்வுக்கு உட்படுத்தப்பட்ட 5 வலயங்களில் நெல் இருப்பை உரிய காலத்தில் விநியோகிக்காமை காரணமாக காலம் கடந்து போதல், உரிய விதத்தில் நிலத்திலுள்ள இராக்கைகளில் நெல்லை பொதிசெய்து வைத்திருக்காமை (போதியளவு நில இராக்கைகள் காணப்படாமை) காரணமாக களஞ்சியத்திற்குள் நீர் ஊற்றெடுத்து, அநேக களஞ்சியங்கள் மழை நீரில் முழ்கியமையால் ரூபா 17.44 மில்லியன் பெறுமதியான 586,107 கிலோ கிராம் நெல் அழிவடைந்திருந்தது.
- (ஈ) 01 மெற்றிக் தொன் அரிசி 247 அமெரிக்க டொலர் வீதம் 100,000 மெற்றிக் தொன் அரிசியினை ஐக்கிய அரபு இராச்சியத்திற்கு ஏற்றுமதி செய்வதற்கு நிதி மற்றும் திட்டமிடல் அமைச்சின் செயலாளரினால் வழங்கப்பட்டிருந்த தீர்மானத்தின் பிரகாரம் மீளாய்வாண்டில் 22,950 மெற்றிக் தொன் அரிசியினை ஐக்கிய அரபு இராச்சியத்திற்கு ஏற்றுமதி செய்திருந்ததன் மூலம் சபைக்கு ரூபா 711.50 மில்லியன் தேறிய நட்டம் ஏற்பட்டிருந்தது. அத்துடன், ஏற்றுமதி நடவடிக்கைகளிற்காக அரிசியினை தயாரிக்கையில் அதன் பக்க விளைவாக தயாரிக்கப்படுகின்ற உடைந்த அரிசி இருப்பை கிலோ கிராம் 01 ரூபா 35 வீதம் கொள்வனவு செய்வதற்கு அரசாங்க நிறுவனமொன்று கோரியிருக்கையில் அதனைக் கருத்திற்கொள்ளாது முறையான அங்கீகாரமின்றி 01 கிலோ கிராம் ரூபா 17.86 வீதம் ஏற்றுமதி செய்யப்பட்டிருந்தமையால் ரூபா 23.29 மில்லியன் நட்டம் ஏற்பட்டிருந்தது.

இருப்பினும், 2013 மே 02 ஆந் திகதியிடப்பட்ட “நெல் சந்தைப்படுத்தல் சபையின் 2012 திசெம்பர் 31 இல் உள்ளவாறான இலாப நட்டக் கணக்கு மற்றும்

அமைச்சரவைக்குச் சமர்ப்பிப்பதற்கான கிரய முகாமைத்துவத் திட்டம்” என்ற தலைப்பிடப்பட்ட அமைச்சரவை விஞ்ஞாபனத்திற்கான நிதி மற்றும் திட்டமிடல் அமைச்சரின் அவதானிப்பின் படி, அரிசியினை ஏற்றுமதி செய்திருந்தமையால் ஏற்பட்டிருந்த நடட்டத்திற்கான காரணத்தை முறையான விசாரணையின் மூலம் வெளிக்கொண்டுவந்ததன் பின்னர் நிதிப்பிரமாணங்கள் மற்றும் தாபன விதிக்கோவையிலுள்ள ஏற்பாடுகளின் பிரகாரம், மேற்கொண்டு நடவடிக்கைகள் எடுக்கப்படுதல் வேண்டுமென குறிப்பிடப்பட்டிருந்த போதிலும், 2014 யூலை 31 ஆந் திகதி வரை எவ்வித நடவடிக்கைகளும் எடுக்கப்பட்டிருக்கவில்லை.

(உ) அரிசி இருப்பை விற்பனை செய்யக்கூடிய நிலைக்கு கொண்டுவரும் வரை 01 கிலோ கிராம் சம்பா மற்றும் நாட்டரிசிக்காக முறையே ரூபா 35.90 மற்றும் ரூபா 33.90 கிரயம் செய்யப்பட்டிருந்த போதிலும், முறையான அங்கீகாரமின்றி 2011 ஆம் ஆண்டிலிருந்து சபையினால் அரசாங்க நிறுவனமொன்றுக்கு அந்த நெல்லை 01 கிலோ கிராம் முறையே ரூபா 31.50 மற்றும் ரூபா 25.50 வீதம் விற்பனை செய்திருந்தமையால் சபைக்கு ரூபா 334.04 மில்லியன் நடட்டம் ஏற்பட்டிருந்தது.

5. கணக்களிப்பொறுப்பும் நல்லாளுகையும்

5.1 நிதிக்கூற்றுக்களைச் சமர்ப்பித்தல்

2003 யூன் 02 ஆந் திகதிய பீஈ12/12 ஆம் இலக்க பொது முயற்சிகள் திணைக்கள கூற்றுநிருபத்தின் 6.5.1 ஆம் பந்தியின் பிரகாரம் நிதியாண்டிற்கான நிதிக்கூற்றுக்கள் நிதியாண்டு முடிவுற்று 60 நாட்களிற்குள் கணக்காய்விற்குச் சமர்ப்பிக்கப்பட வேண்டிய போதிலும், 2012 ஆம் ஆண்டின் நிதிக்கூற்றுக்கள் 239 நாட்கள் தாமதித்து 2013 ஒக்டோபர் 25 ஆந் திகதியே கணக்காய்விற்குச் சமர்ப்பிக்கப்பட்டிருந்தன. அந்த நிதிக்கூற்றுக்கள் திருத்தமாக காணப்படாமை காரணமாக 2014 ஆகஸ்ட் 18 ஆந் திகதி மீண்டும் சபைக்கு கையளிக்கப்பட்டிருந்ததுடன் திருத்தப்பட்ட நிதிக்கூற்றுக்கள் 2015 ஆகஸ்ட் 07 ஆந் திகதி மீண்டும் கணக்காய்விற்குச் சமர்ப்பிக்கப்பட்டிருந்தன.

5.2 உள்ளகக் கணக்காய்வு

2012 திசம்பர் 05 ஆந் திகதி இடம்பெற்ற பொது முயற்சிகள் தொடர்பான குழுக் கூட்டத்தில் வழங்கப்பட்ட பணிப்புரைகளின் பிரகாரம் உள்ளகக் கணக்காய்வாளர் ஒருவர் நியமிக்கப்படும் வரை வரிசை அமைச்சின் உள்ளகக் கணக்காய்வுப் பிரிவினால் சபை கணக்காய்வுக்கு உட்படுத்தப்பட வேண்டிய போதிலும், அதன் படி செயற்பட்டு உள்ளகக் கணக்காய்வு அறிக்கைகள் எதுவும் கணக்காய்விற்குச் சமர்ப்பிக்கப்பட்டிருக்கவில்லை.



5.3 பாதீட்டுக் கட்டுப்பாடு

2003 யூன் 02 ஆந் திகதிய பீஈடி/12 ஆம் இலக்க பொது முயற்சிகள் திணைக்கள சுற்றுநிருபத்தின் 5.2.1 ஆம் பந்தியின் பிரகாரம் மதிப்பிடப்பட்ட காசுப் பாய்ச்சல் கூற்றைக் காண்பிக்கும் விதத்தில் பாதீடு தயாரிக்கப்பட்டிருக்கவில்லை.

6. முறைமைகளும் கட்டுப்பாடுகளும்

கணக்காய்வின் போது அவதானிக்கப்பட்ட குறைபாடுகள் தொடர்பாக சபைத் தலைவருக்கு அவ்வப்போது அறிவிக்கப்பட்டிருந்தன. பின்வரும் கட்டுப்பாட்டு அம்சங்கள் தொடர்பாக விசேட கவனம் வேண்டப்படுகின்றது.

- (அ) கணக்கீடு
- (ஆ) நிலையான சொத்துக்கள் கட்டுப்பாடு
- (இ) உள்ளகக் கணக்காய்வு
- (ஈ) பாதீட்டுக் கட்டுப்பாடு
- (உ) இருப்புக் கட்டுப்பாடு
- (ஊ) வருமானக் கட்டுப்பாடு

ஒப்பம் : எச். எம். காமினி விஜேசிங்ஹ
கணக்காய்வாளர் தலைமை அதிபதி

நெல் சந்தைப்படுத்தல் சபை

வருடாந்த கணக்கு 2012

நெல் சந்தைப்படுத்தல் சபை

நிதி நிலைமைப்பற்றிய கூற்று

2012 டிசம்பர் 31 ந் திகதியில் உள்ளவாறு

	குறிப்பு	2012 ரூ.	2011 ரூ.	2010 ரூ.
சொத்துக்கள்				
நடைமுறையல்லாத சொத்துக்கள்				
ஆதன, இயந்திர உபகரணங்கள்	3	272,646,416	17,214,458	11,869,460
மூலதனம் குறைவேலை	4	80,907,135	130,208,691	3,237,727
முதலீடுகள்	5	313,236,335	283,044,402	272,037,214
		<u>666,789,887</u>	<u>430,467,551</u>	<u>287,144,401</u>
நடைமுறை சொத்துக்கள்				
இருப்புக்கள்	6	3,862,937,224	4,555,191,889	5,497,387,501
வர்த்தகம் மற்றும் ஏனைய பெறுவனவுகள்	7	2,444,543,125	1,287,264,584	161,433,192
காகம் காசுக்கு சமமானவையும்	8	7,337,628	56,997,132	13,008,919
		<u>6,314,817,977</u>	<u>5,899,453,605</u>	<u>5,671,829,612</u>
மொத்த சொத்துக்கள்		<u>6,981,607,864</u>	<u>6,329,921,155</u>	<u>5,958,974,012</u>
பங்குகளும் பொறுப்புக்களும்				
பங்களிப்பு மூலதனம்	9	631484518	631484518	631484518
ஒதுக்கம் மிகை/ (பற்றாக்குறை)		(2,361,679,828)	(257,827,947)	(650,566,893)
மொத்த பங்குகள்		<u>(1,730,195,310)</u>	<u>373,656,571</u>	<u>(19,082,375)</u>
நடைமுறையல்லாத பெறுப்புக்கள்				
கடன் மற்றும் பெறுவனவுகளுக்கான வட்டி	10	5,621,685,789	3,587,454,031	4,395,236,588
திட்ட நன்மைகளுக்கான ஒதுக்கம்	11	986,174	636,607	344,234
ஒதுக்கி வைக்கப்பட்ட வருமானம்	12	112,000,000	-	-
		<u>5,734,671,964</u>	<u>3,588,090,638</u>	<u>4,395,580,822</u>
நடைமுறை பொறுப்புக்கள்				
வர்த்தகம் மற்றும் ஏனைய கொடுப்பனவுகள்	13	2,915,296,446	2,121,042,496	1,488,277,899
கடன் மற்றும் பெறுவனவுகளுக்கான வட்டி	10	61,834,764	247,131,449	94,197,666
வருமான வரி பொறுப்பு		0	0	0
		<u>2,977,131,209</u>	<u>2,368,173,945</u>	<u>1,582,475,565</u>
மொத்த பங்குகளும் பொறுப்புக்களும்		<u>6,981,607,864</u>	<u>6,329,921,155</u>	<u>5,958,974,012</u>

1971 ஆம் ஆண்டின் 38 ஆம் இலக்க நிதிச் சட்டத்தின் தேவைகளுக்கிணங்க இந்த நிதிக் கூற்று தயாரிக்கப்பட்டது

ஒப்பம்- விளப்பமில்லை . ஒப்பம்- விளப்பமில்லை
கணக்காளர் . DGM (நிதி)

நிதி அறிக்கையினை தயாரித்தலும் சமர்ப்பித்தலும் பணிப்பாளர் சபையின் பொறுப்பாகும். சபையின் பொருட்டு ஒப்பமிட்டது

ஒப்பம்- விளப்பமில்லை . ஒப்பம்- விளப்பமில்லை
தலைவர் I பணிப்பாளர்

The accounting policies and notes on pages 6 through 30 form an integral part of the Financial Statements.

இந்நிதியறிக்கையின் உட்பிரிவுகளாக கணக்கியல் கொள்கைகள் மற்றும் குறிப்புக்கள் பக்கங்கள் 06 தொடக்கம் 30 வரை உள்ளன.

12.05.2015

கொழும்பு

நெல் சந்தைப்படுத்தல் சபை

விரிவான வருமான அறிக்கை

2012 டிசம்பர் 31 ன் திகதியில் உள்ளவாறு

	குறிப்பு	2012 ரூ.	2011 ரூ.	2010 ரூ.
வருமானம்	14	3,617,880,136	3,500,200,907	138,947,952
விற்பனை செலவு		(5,058,814,474)	(3,453,400,411)	(362,543,988)
மொத்த இலாபம்		<u>(1,440,934,337)</u>	<u>46,800,496</u>	<u>(223,596,036)</u>
ஏனைய வருமானம்	15	75,341,287	585,177,610	88,533,936
நிர்வாகச் செலவுகள்		(73,933,968)	(53,500,711)	(46,967,220)
விற்பனை மற்றும் விநியோகச் செலவுகள்		(11,436,493)	(4,308,344)	(3,424,313)
ஏனைய செலவுகள்		-	(3,113,217)	(1,539,439)
நிதிச் செலவுகள்	16	(545,273,730)	(307,263,860)	(160,014,254)
வரிக்கு முன்னரான இலாபம்/ (நட்டம்)		<u>(1,996,237,240)</u>	<u>263,791,974</u>	<u>(347,007,326)</u>
வருமான வரி (மிகை)/ ஒதுக்கம்		-	-	-
குறிப்பிடப்பட்ட காலத்திற்கான இலாபம்/ (நட்டம்)		<u>(1,996,237,240)</u>	<u>263,791,974</u>	<u>(347,007,326)</u>
ஏனைய விரிவான வருமானங்கள்				
உண்மையான வருமானம் (நட்டம்)		7,206	4,114	551,803
மொத்த விரிவான வருமானங்கள்		<u>(1,996,230,034)</u>	<u>263,796,088</u>	<u>(346,455,523)</u>

இந்நிதியறிக்கையின் உட்பிரிவுகளாக கணக்கியல் கொள்கைகள் மற்றும் குறிப்புகள் பக்கங்கள் 06 தொடக்கம் 30 வரை உள்ளன.

நெல் சந்தைப்படுத்தல் சபை

பங்குகளின் மாற்றங்கள் பற்றிய அறிக்கை

2012 டிசம்பர் 31 ந் திகதியில் உள்ளவாறு

	பங்களிப்பு மூலதனம் ரூ.	தக்கவைத்த வருமானம் ரூ.	மொத்தம் ரூ.
2010.01.01 இல் உள்ளவாறான மீதி	404,877,451	(1,802,099,629)	(1,397,222,178)
முன்னைய ஆண்டின் சீராக்கல்கள்	-	(12,713,079)	(12,713,079)
SLFRS சீராக்கல்கள்	226,607,067	1,510,701,338	1,510,701,338
குறிப்பிட்ட வருடத்திற்கான இலாபம்/ (நட்டம்)	-	(346,455,523)	(346,455,523)
2010.12.31 இல் உள்ளவாறான மீதி	631,484,518	(650,566,893)	(245,689,442)
2011.01.01 இல் உள்ளவாறான மீதி	631,484,518	(650,566,893)	(19,082,375)
SLFRS சீராக்கல்கள்	-	128,942,858	128,942,858
குறிப்பிட்ட வருடத்திற்கான இலாபம்/ (நட்டம்)	-	263,796,088	263,796,088
2011.12.31 இல் உள்ளவாறான மீதி	631,484,518	(257,827,947)	373,656,571
2012.01.01 இல் உள்ளவாறான மீதி	631,484,518	(257,827,947)	373,656,571
முன்னைய ஆண்டின் சீராக்கல்கள்	-	25,705,656	25,705,656
SLFRS சீராக்கல்கள்	-	(133,327,503)	(133,327,503)
குறிப்பிட்ட வருடத்திற்கான இலாபம்/ (நட்டம்)	-	(1,996,230,034)	(1,996,230,034)
2012.12.31 இல் உள்ளவாறான மீதி	631,484,518	(2,361,679,828)	(1,730,195,310)

இந்நிதியறிக்கையின் உட்பிரிவுகளாக கணக்கியல் கொள்கைகள் மற்றும் குறிப்புகள் பக்கங்கள் 06 தொடக்கம் 30 வரை உள்ளன.

நெல் சந்தைப்படுத்தல் சபை

காசுப் பாய்ச்சல் கூற்று

2012 டிசம்பர் 31 ந்திகதியில் உள்ளவாறு

குறிப்பு	2012 ரூ.	2011 ரூ.
செயற்பாட்டு நடவடிக்கைகளில் பயன்படுத்தப்பட்ட காசுப்பாய்ச்சல்		
வரிக்கு முன்னரான இலாபம்/ (நட்டம்)	(1,996,237,240)	263,791,974
சீராக்கல்கள்		
நிதிச் செலவு	545,273,730	307,263,860
மதிப்பிற்க்கம்	5,379,590	2,523,064
முதலீடு குறைக்கப்பட்ட பெறுமதி	-	55,838,265
பணிக்கொடை மீதிக்கான வட்டி	73,210	39,587
பணிக்கொடை ஏற்பாடு	283,563	256,901
	(1,445,227,147)	629,713,651
செயற்பாட்டு மூலதன மாற்றங்களுக்கு முன்னரான செயற்பாட்டு இலாபம்		
இருப்புக்களின் அதிகரிப்பு/ குறைவு	692,254,665	942,195,612
வர்த்தகம் மற்றும் பெறுவனவுகளின் அதிகரிப்பு/ குறைவு	(1,207,022,071)	(1,125,831,392)
வர்த்தகம் மற்றும் கொடுப்பனவுகளின் அதிகரிப்பு/ குறைவு	795,213,047	448,296,550
செயற்பாடுகளின் மூலம் பெறப்பட்ட பணம்	(1,164,781,507)	894,374,421
நிதிச் செலவுகள் செலுத்துகை	(545,273,730)	(307,263,860)
வருமான வரி செலுத்துகை	-	-
பணிக்கொடை செலுத்துகை		(62,388)
செயற்பாட்டு நடவடிக்கைகளில் பயன்படுத்தப்பட்ட நிகர பணப்பாய்ச்சல்	(1,710,055,237)	587,048,173
முதலீட்டு நடவடிக்கைகளில் பயன்படுத்தப்பட்ட பணப்பாய்ச்சல்		
சொத்து, இயந்திரம் மற்றும் உபகரணங்களின் கொள்முதல்	1,795,356	5,896,169
நிலையாண வைப்புக்களில் முதலீடு	(30,191,933)	(11,007,188)
முதலீட்டு நடவடிக்கைகளில் பயன்படுத்தப்பட்ட நிகர பணப்பாய்ச்சல்	(28,396,577)	(5,111,019)
நிதி நடவடிக்கைகளில் பயன்படுத்தப்பட்ட காசுப்பாய்ச்சல்		
பங்கு வழங்கல்		
கடன் மற்றும் குறுங்கால கடன் வட்டி	5,819,059,435	(807,782,557)
கடன் மற்றும் குறுங்கால கடன் வட்டி மீள் செலுத்துகை	(3,980,320,440)	(518,378,914)
அரசாங்கத்தின் மானிய பெறுவனவு	35,350,000	554,090,000
நிதி நடவடிக்கைகளில் பயன்படுத்தப்பட்ட நிகர காசுப்பாய்ச்சல்	1,874,088,995	(772,071,471)
காசுப் பாய்ச்சல் சம்மானவைகளினதும் நிகர அதிகரிப்பு/ குறைவு	135,637,181	(190,134,317)
வருட ஆரம்பத்திலான காசுப் பாய்ச்சல் சம்மானவைகளும்	(190,134,317)	-
வருட இறுதியிலான காசுப் பாய்ச்சல் சம்மானவைகளும்	(54,497,136)	(190,134,317)

இந்நிதியறிக்கையின் உட்பிரிவுகளாக கணக்கியல் கொள்கைகள் மற்றும் குறிப்புகள் பக்கங்கள் 06 தொடக்கம் 30 வரை உள்ளன.

நெல் சந்தைப்படுத்தல் சபை
2012.12.31 இல் முடிவடைந்த வருடத்திற்கான
நிதிக்கூற்றிற்கு உரிய குறிப்புகள்

நெல் சந்தைப்படுத்தல் சபை
நிதிக்கூற்று
2012.12.31 ந் திகதி

1. நிறுவனத்தின் தகவல்கள்

நெல் சந்தைப்படுத்தல் சபை (PMB) 1971 ஆம் ஆண்டின் 14 ஆம் இலக்க நெல் சந்தைப்படுத்தல் சபைச் சட்டத்தின் நியமங்களின் கீழ் சட்டமாக்கப்பட்ட சபையாக நிறுவப்பட்டதுடன், அது தேசிய ரீதியாக ஆரம்பிக்கப்பட்ட சபையாகும். அதன் பதிவு செய்யப்பட்ட அலுவலகம் மற்றும் அதன் வியாபார தலைமையகம் இலக்கம் 330, யூனியன் இடம், கொழும்பு-2 என்னும் முகவரியின் கீழ் அமைந்துள்ளது.

2000- 2007 ஆம் ஆண்டினுள் நெல் சந்தைப்படுத்தல் சபை மூடப்படுவதற்கிருந்தாலும், அதற்கு விவசாய அபிவிருத்தி மற்றும் கமநல சேவை அமைச்சர் கௌரவ மைத்திரியால சிறிசேன அவர்கள் 2007.12.01 ந் திகதி நடைமுறைப்படுத்தப்படும் விதத்தில் அதனை மீண்டும் உயிர்ப்பூட்டுவதற்கு நடவடிக்கை மேற்கொள்ளப்பட்டது.

1.1. நிதிக்கூற்றினை சமர்ப்பிப்பதற்கு அனுமதியினை பெற்றுத் தந்த திகதி

2015.04.22 ந் திகதிய பணிப்பாளர் சபையின் ஆலோசனைக்கிணங்க 2012 டிசம்பர் மாதம் 31 ந் திகதி முடிவடைந்த வருடத்திற்காக நிதிக்கூற்று சமர்ப்பிக்கப்படுவதற்கு அதிகாரம் வழங்கப்பட்டது.

1.2. அடிப்படை நடவடிக்கை மற்றும் செயற்பாட்டின் தன்மை

விளைச்சல் அறுவடை செய்யப்படும் காலத்தில் நெல் இணை கொள்வனவு செய்து விற்பனை செய்தல் நெ.ச.சபையின் அடிப்படை வியாபாரமாகும்.

1.3. ஆயத்தத்திற்கான அடிப்படை

(அ) அபிப்பிராயம்

இந்த நிதிக்கூற்றினுள், நிதி நிலைமைக் கூற்று, மொத்த வருமான கூற்று, இருப்பு (சம பங்கு) மாற்றம் பற்றிய கூற்று, நிதிப்பாய்ச்சல் கூற்று, நிதிக்கூற்றிற்கு உரிய குறிப்பு என்பன அடங்கும். இந்த நிதிப் பிரதிக்கினை இலங்கை பட்டைய கணக்கறிஞர் நிறுவனத்தின் வழங்கப்பட்ட கணக்கீட்டு கொள்கைகளுக்கு இணங்க (SLFRSs and LKASs) தயாரிக்கப்பட்டுள்ளது.

2012 டிசம்பர் மாதம் 31ந் திகதி முடிவடைந்த வருடத்திற்கான நிதிக்கூற்றுக்கள் 2012.01.01 ந் திகதி உடனடியாக அதிகாரத்திற்கு வரும் விதத்தில் நெல் சந்தைப்படுத்தல் சபையினால் இலங்கை பட்டைய கணக்காளர் நிறுவனத்தினால் வழங்கப்பட்ட நிதி அறிக்கைகளின் அளவீடுகளுக்கு (SLFRSs and LKASs) இணங்கியதாக தயாரிக்கப்பட்ட அடிப்படை நிதிக் கூற்றுக்களாகும். இந்த SLFRSs மற்றும் LKASs கணக்கீட்டு அளவுகளில் அதிகாரம் செலுத்துவதற்கு முன்பதாக மாற்றப்படும் கால இடைவெளிகளினுள் அறிக்கையிடப்படும் நிதி நிலைமை பற்றிய கூற்று, தொழிற் ஆற்றுகை அறிக்கை, நிதிப்பாய்ச்சல் கூற்று ஆகியன நிதிக் கூற்றிற்கு உரிய குறிப்பின் கீழ் விபரிக்கப்பட்டுள்ளது.

(ஆ) அளவீட்டு அடிப்படை

நெல் சந்தைப்படுத்தல் சபை
2012.12.31 இல் முடிவடைந்த வருடத்திற்கான
நிதிக்கூற்றிற்கு உரிய குறிப்புகள்

வரலாற்று மொத்த செலவினை அடிப்படையாகக் கொண்டு நிதிக் கூற்று தயாரிக்கப்பட்டுள்ளதுடன், உரிய குறிப்பின் கீழ் சந்தைப்பெறுமதிக்கு பொருத்தமான விதத்தில் காட்டப்பட்டுள்ளது.

(இ) ஒப்பீட்டுத் தகவல்கள்

தற்போதைய நிதிக்கூற்று சம்பந்தமாக அதிக தெளிவினைப் பெற்றுக் கொள்வதனை இலகூபடுத்துவதற்காகவும், இடைப்பட்ட கால ஒப்பீட்டினை இலகூபடுத்துவதற்காகவும் இதற்கு முழுக் காலப்பகுதியில் அறிக்கையிடப்பட்ட அளவுகள் மற்றும் தகவல்களுக்குரிய விடயங்கள் போதுமானளவு தகவல்கள், சிறு விபரப்படுத்தல்கள், விரிவான தகவல்கள் ஆகியன ஒப்பீட்டு தகவல்களின் கீழ் வழங்கப்பட்டுள்ளன.

கீழ் காட்டப்பட்டுள்ள இந்த நிதிக் கொள்கைகள், சமர்ப்பிக்கப்பட்ட அனைத்து கால இடைவெளிகளுக்கு பொருத்தமான மற்றும் நிரந்தரமாக இந்த நிதிக் கூற்றுக்கு எடுக்கப்பட்டுள்ளதுடன் அதன் அறிக்கையிடலின் போது 2011.01.01 நிதிக்கதி வரை நிதி நிலைமை பற்றிய ஆரம்ப இலங்கை நிதி அறிக்கை அளவீட்டின் கூற்றில், விசேடமாக குறிப்பிடப்படவில்லையாயின், 2011 ஆம் ஆண்டில் இலங்கை நிதி அறிக்கையிடல் அளவீட்டின் இடைக்காலப்பகுதியினை நோக்கமாகக் கொண்டு உபயோகிக்கப்பட்டுள்ளது.

நிதிக்கூற்றுக்களில் சமர்ப்பிக்கப்பட்டுள்ள மற்றும் வகைப்படுத்தப்பட்டுள்ள உருப்புகளில் மாற்றங்கள் நிகழ்ந்தவிடத்து, நிகழ்கால ஒழுங்குமுறை மற்றும் முறைமைகளுக்கிணங்கும் விதத்தில் மற்றும் மிகவும் சிறந்த முறையில் சமர்ப்பிக்கும் பொருட்டு ஒப்பீட்டளவிலான பெறுமதியானது மீள வகைப்படுத்தலுக்கு உட்படுத்தப்பட்டது.

எவ்வாறாயினும், கணக்காய்வாளர் தலைமையதிபதியின் சிபாரிசின் பேரில், உதவி பொதுமுகாமையாளரின் பிரதேச அலுவலகத்தின் செலவுகள் மற்றும் கடந்த வருடங்களில் தலைமை அலுவலகத்தின் செலவாக காட்டப்பட்டிருந்த கால்நடை வைத்தியரின் செலவு நெல் சந்தைப்படுத்தல் சபையில் அனைத்து பண்ணைகளுக்கிடையில் சேவையினை பெற்றுத்தரல் அடிப்படையில் மறுபரிசீலனைக்கு உட்படுத்துவதற்கு உள்ள வருடத்திற்குரியதாக பங்கிட்டு (சமமாக) காட்டப்பட்டுள்ளது. அதற்கிணங்க மறுபரிசீலனை பெறுமதியானது ஒப்பிடப்பட்டுள்ளது.

(ஈ) நிதி மற்றும் சமர்ப்பிக்கப்படும் நிதி வகைகள்

நிதிக்கூற்று தயாரிக்கப்பட்டிருப்பது இலங்கையில் வழக்கத்தில் உள்ள நிதி அலகுகளில் எனபதுடன் அது நெல் சந்தைப்படுத்தல் சபையில் நிதி மற்றும் சமர்ப்பிக்கப்படும் நிதி அலகுகள் " இலங்கை ரூபாய்கள்" ஆகும்.

விசேடமாக குறிப்பிடப்படாவில்லையாயின், அனைத்து நிதி தகவல்கள் இலங்கையில் வழக்கத்தில் உள்ள அலகுகளின் கிட்டிய ரூபாய் பெறுமதியில் காட்டப்பட்டுள்ளது.

(உ) மதிப்பீடு மற்றும் தீர்ப்பு

நிதிக்கூற்று SLFRS/LKAS ற்கு இணங்கியதாக தயாரித்தல் மற்றும் சமர்ப்பித்தல் முகாமைத்துவத்திற்கு தீர்மானம் மேற்கொள்ளல், மதிப்பீட்டினை தயாரித்தல் போலவே கணக்கீட்டு கொள்கைக்கு உபயோகிக்கத்திற்கு அதிகாரம் செலுத்தும் கொள்கைகளை தயாரித்தல் போலவே, அறிக்கையிடப்பட்ட சொத்துக்கள், பொறுப்புக்கள், வருமானம் என்பன மதிப்பிடலுக்கு முக்கியமானதாகும். உபயோகிக்கப்படும் தீர்மானம் மேற்கொள்ளல் மற்றும் மதிப்பிடலுக்கு உண்மையான பிரதிபலன் இதனைவிட வேறுபட முடியும்.

மதிப்பீடு செய்தல் மற்றும் உபயோகிக்கப்படும் கொள்கைகளை மறுபரிசீலனை செய்தல் அதற்கு சமமமாக நிகழும். திருத்தம் அல்லது சரிபிழை பார்த்தல் இடம்பெறும் காலஇடைவெளிகளைப் போலவே

நெல் சந்தைப்படுத்தல் சபை
2012.12.31 இல் முடிவடைந்த வருடத்திற்கான
நிதிக்கூற்றிற்கு உரிய குறிப்புக்கள்

எதிர்காலம் என்னும் இரண்டிற்கும் அதிகாரம் செலுத்தப்படுமாயின், கணக்கு மதிப்பிடப்படும் கொள்கைகள் அல்லது சரிபிழை பார்த்தல் நிகழும் காலஇடை வெளிகளில் எதிர்காலத்தில் இடம்பெறும்.

நிதிக்கூற்றுக்களில் அடையாளம் காணப்பட்ட அளவிற்கு மிகவும் முக்கியத்துவமான தலையீடு உள்ள, நிதிக் கொள்கைகளை உபயோகிக்கும் மதிப்பீடு, நிச்சயமற்றதன்மை, மிகவும் தீர்க்கமான முக்கியமான தீர்மானங்களில் முக்கியத்துவமான தகவல்கள் நிதிக்கூற்றுக்களில் "குறிப்பு" என்பதன் கீழ் குறிப்பிடப்பட்டுள்ளன.

2. சொத்துக்கள் மற்றும் அவற்றின் பெறுமதியினை நிர்ணயம் (மதிப்பீடு) செய்யும் அடிப்படை

2.1. ஆதனம், இயந்திரங்கள் மற்றும் உபகரணங்கள்

(அ) மொத்த செலவு

ஆதனம், இயந்திரங்கள் மற்றும் உபகரணங்களின் பெறுமதி அதன் சேவையினை பெற்றுக் கொண்ட திகதியினை நீக்கி, தேய்வுப் பெறுமதி மற்றும் தேய்வு நடடத்தினை குறைப்பதன் மூலம் கணக்கிடப்படும். அவ்வாறே, மொத்தச் செலவினை அடையாளம் காணும் பொழுது அதன் இயந்திரங்களுக்கு ஏதாவது மேலதிக பகுதிகள் இணைக்கப்பட்டிருக்குமாயின் அதற்கு செலவு ஏற்பட்டிருக்குமாயின் அதுவும் ஒன்றிணைக்கப்படும்.

(ஆ) புணர்நிர்மான மொத்தச் செலவு

ஏதாவது ஆதனம், இயந்திரங்கள் மற்றும் உபகரணங்கள் எதிர்கால பொருளாதார பிரதிபலன்கள் அதன் சொத்துக்களின் அடிப்படை நிலைமையிலேயே எதிர்பார்க்கப்பட்டு புணர்நிர்மானம் அல்லது பேணப்படுமாயின், அதற்காக மொத்த செலவு ஏற்படுமாயின், அதன் மொத்த செலவும் செலவாக அடையாளம் காணப்படும்.

(இ) தேய்மானம்

ஏதாவது ஆதனம், இயந்திரங்கள் மற்றும் உபகரணங்களின் தேய்மானத்திற்காக ஒதுக்கப்பட்டுள்ள ஒதுக்கங்களுக்காக கீழ் காணப்படும் நேரடி ஒதுக்கீட்டு முறைகளை அனுமதித்து பெறுமதியிடப்படுவதுடன், அதன் ஆதனம், இயந்திரங்கள் மற்றும் உபகரணங்களின் பெறுமதிகள் கீழ் காணப்படும் சமமான தவணைகளில் அதன் பெறுமதி குறைப்பு இடம்பெறும்

சொத்துக்களின் வகைகள்	வருடாந்த விகிதம்
காணி மற்றும் கட்டிடங்கள்	2.5%
மோட்டார் வாகனங்கள்	20%
அலுவலக உபகரணங்கள்	20%
தளபாடங்கள் மற்றும் வேறு இணைப்புக்கள்	20%
ஈரப்பதன் மானிகள்	20%
கணனிகள்	20%

நெல் சந்தைப்படுத்தல் சபை
2012.12.31 இல் முடிவடைந்த வருடத்திற்கான
நிதிக்கூற்றிற்கு உரிய குறிப்புக்கள்

அடிப்படையல் சொத்தாக அடையாளம் காணப்படும் எந்தவொரு ஆதனம், இயந்திரங்கள் மற்றும் உபகரணங்கள் அல்லது வேறு எந்தவொரு உருப்படிகளும் அதனை வெளியேற்றும் சந்தர்ப்பத்தில் அல்லது எதிர்கால பொருளாதார பிரதிபலன் ஏற்படாது என தீர்மானிக்கப்படும் சந்தர்ப்பத்தில் அதன் உருப்படிகள் சொத்துக்கள் என அடையாளம் காணப்படாது. அவ்வாறு அடையாளம் காணப்படாத சொத்துக்களினால் ஏற்படும் இலாபம் அல்லது நட்டம் (விற்பனையினால் பெறப்படும் இலாபங்கள் , சொத்துக்களின் நீக்கும் பொழுதான பெறுமதி மற்றும் சொத்துக்களில் நடைமுறையில் உள்ள பெறுமதிகளுக்கிடையிலான வேறுபாடாக கணக்கிடப்படும்) அதன் சொத்தினை நீக்கும் பொழுது வருமானக் கூற்றில் உட்புகுத்தப்படும்.

பொருத்தமானதென கருதப்படுமாயின், இந்த சொத்துக்களின் இறுதி பெறுமதி, பிரயோசனமான ஆயுட்காலம், தேய்மானம் அடையும் முறை ஆகியன நிதிவருட முடிவில் தீர்மானிக்கப்படுவதுடன், எதிர்காலத்தில் உரித்தாகும் விதத்தில் பொருத்தமானதாகக்கப்படும்.

2.2. இருப்புக்கள்

இருப்புக்களின் கணக்கிடும் பொழுது அதில் குறைந்த பெறுமதியில் மற்றும் காசாக மாற்றப்படும் பொழுதான மொத்தப் பெறுமதியிற்கிணங்க இடம்பெறுவதுடன், அதில் காலங்கடந்த மற்றும் மெதுவாக விற்பனை செய்யப்படும் உருப்படிகளுக்கு செலுத்தப்படவுள்ள கொடுப்பனவுகள் செலுத்தப்படும். தேரிய தொகை என்பது பொதுவான நிலைமையில் அதன் இருப்பினை விற்கக்கூடிய விலையில் அதன் இருப்பிற்கு செலவிடப்பட்ட தொகை மற்றும் விற்பனைச் செலவினை கழிக்கும் பொழுது பெறப்படும் பெறுமதியாகும்.

2.3. நிதிச் சொத்துக்கள்

(அ) அடிப்படை அடையாளம் காணல்

நிதிச் சொத்துக்கள் LKAS 39 என்னும் அளவீட்டினுள் அடையாளம் காணப்படுவது இலாபம் அல்லது நட்டம், கடன் மற்றும் பெறுவனவு, காலங்கடக்காத முதலீடுகள், விற்பனைக்கு ஒதுக்கப்பட்ட நிதிச் சொத்துக்கள் மூலம் “ சந்தைப் பெறுமதியிலான நிதிச் சொத்துக்கள்” என்பதாகும்.

நிதிச் சொத்துக்கள் இலாபம் அல்லது நட்டத்தின் மீது சந்தைப் பெறுமதிக்கு சமமானதற்ற சந்தர்ப்பத்தில், அடிப்படையாக நிதிச் சொத்துக்கள் சந்தைப் பெறுமதியினை பிட அதிகமான பெறுமதியில் அடையாளம் காணப்படும்.

(ஆ) பிற்கால அளவீடு (subsequent measurement)

நிதிச் சொத்துக்களில் பிற்காலங்களில் நிகழ்த்தப்படும் அளவீடு (subsequent measurement) கீழ் காணப்படும் வகைப்படுத்தலின் கீழ் தங்கியிருக்கும்.

இலாபம் அல்லது நட்டத்தின் மீதான நிதிச் சொத்துக்களின் சந்தைப் பெறுமதி

நெல் சந்தைப்படுத்தல் சபை இலாபங்கள் அல்லது நட்டங்களின் பேரில் நிதிச் சொத்துக்களின் சந்தைப் பெறுமதியினை தீர்மானிக்காது.

கடன் மற்றும் பெறுவனவு

கடன் மற்றும் பெறுவனவு என்னும் நடைமுறையின் சந்தைப் பெறுமதி நியமப்படுத்தப்படாது நிலையான மற்றும் உரிய கொடுப்பனவினை மேற்கொள்ளப்படவேண்டிய சம்பாதிக்காத நிதிச் சொத்தாகும். அடிப்படை கணக்கெடுப்பின் பின்னர், அதன் சொத்துக்களின் பெறுமதி கணக்கிடப்படுவது கடனின் தீர்ப்பதற்கு செலவிடப்படும் மொத்த செலவின் பேரிலாகும் என்பதுடன், அதன் பயனுறுதிமிக்க வட்டி விகித்தினை (EIR.) உபயோகித்து அதன் பின்னர் கடன் கொடுக்கல் வாங்களினால் ஏற்படும் இலாப நட்டங்கள் குறைக்கப்படும். கடனின் தீர்ப்பதற்கு செலவிடப்படும் மொத்தச் செலவு கணக்கிடப்படுவது கடன் பெறும் பொழுது நடைமுறைப்படுத்தப்படும் பயனுறுதிமிக்க வட்டி விகித்திற்கு (EIR.) இணங்கியதாக ஏதாவது கழிவு அல்லது தவணைகள் அல்லது கட்டணங்கள் இருக்குமாயின் அதனையும் கருத்திற் கொண்டாகும்.

நெல் சந்தைப்படுத்தல் சபை
2012.12.31 இல் முடிவடைந்த வருடத்திற்கான
நிதிக்கூற்றிற்கு உரிய குறிப்புக்கள்

பயனுறுதி மிக்க வட்டி விகிதம் கடனினை தீர்ப்பதற்காக வருமானக்கூற்றில் “ நிதி வருமானம்” என்பதனுள் உட்புகுத்தப்படும். நிகழும் நட்டத்தினால் ஏற்படும் இழப்பு வருமானக்கூற்றில் “ நிதிச் செலவு” என அடையாளம் காணப்படும்.

நெல் சந்தைப்படுத்தல் சபை வியாபாரம் மற்றும் ஏனைய பெறுவனவுகள், நிரந்தர வைப்புக்கள், நிதி மற்றும் நிதிசார் பங்குகடன்கள் மற்றும் பெறுவனவாக வகைப்படுத்தப்படும்.

முதிர்ச்சியடையும் வரை தக்க வைக்கப்பட்டிருக்கும் முதலீடு

நிரந்தர அல்லது உரிய கொடுப்பனவினை மேற்கொள்ள வேண்டிய நிரந்த முதிர்ச்சியடையும் காலத்துடன் கூடிய சம்பாதிக்காத நிதிச் சொத்துக்கள் முதிர்ச்சியடையும் வரை தக்கவைக்கும் முதலீடாக வகைப்படுத்தப்பட்டுள்ளதுடன், நெல் சந்தைப்படுத்தல் சபைக்குரிய அதன் சொத்துக்கள் முதிர்ச்சியடையும் வரை தக்கவைத்தல் பற்றிய தொடர்பு பற்றி ஆக்கபூர்வமான சிந்தனை உள்ளது. அடிப்படை கணக்கிடலின் பின்னர், அதன் சொத்துக்களின் பெறுமதி கணக்கிடப்படுவது கடனினை தீர்ப்பதற்கான செலவின் பேரிலாகும் என்பதுடன், அதன் பயனுறுதிமிக்க வட்டி விகிதத்தினை (EIR.) உபயோகித்து அதன் பின்னர் கடன் கொடுக்கல் வாங்கலினால் நிகழும் நட்டம் குறைக்கப்படும். கடனினை தீர்ப்பதற்கு செலவிடப்படும் மொத்தச் செலவினை கணக்கிடுவது கடன் பெறும் பொழுது ஏற்படும் பயனுறுதிமிக்க வட்டி விகிதத்திற்கு (EIR.) இணங்கியதாக ஏதாவது கழிவுகள் அல்லது தவணைகள் அல்லது கட்டணங்கள் போன்ற செலவுகள் இருக்குமாயின் அதனையும் கருத்திற் கொண்டாகும். பயனுறுதி மிக்க வட்டி விகிதம் கடனினை தீர்ப்பதற்காக வருமானக்கூற்றில் “ நிதி வருமானம்” என்பதனுள் உட்புகுத்தப்படும். நிகழும் நட்டத்தினால் ஏற்படும் இழப்பு வருமானக்கூற்றில் “ நிதிச் செலவு” என அடையாளம் காணப்படும்.

2012.12.31 நி திகதி முடிவடைந்த வருடத்தினுள் நெல் சந்தைப்படுத்தல் சபைக்குரிய முதிர்ச்சியடையும் வரை தக்கவைக்கப்படும் முதலீடுகள் இருக்கவில்லை.

சந்தைப்படுத்தலின் பொருட்டான நிதி முதலீடுகள்

நெல் சந்தைப்படுத்தல் சபை சந்தைப்படுத்தலின் பொருட்டான நிதி முதலீட்டினை கூற்றில் பிரதிக்கினைப்படுத்தவில்லை.

(இ) நிதிச் சொத்துக்களினை தீர்த்தல்

நெல் சந்தைப்படுத்தல் சபை அனைத்து அறிக்கையிடப்படும் தினத்திலும், நிதிச் சொத்துக்கள் அல்லது நிதிச் சொத்துக்களினை தீர்ப்பதற்கு பொதுவான நோக்கம் உள்ளதா என மதிப்பீட்டினை மேற்கொள்ளும். நெல் சந்தைப்படுத்தல் சபையானது நிதிச் சொத்துக்கள் அல்லது நிதிச் சொத்துக்களினை தீர்ப்பதற்கு முடியுமானதென நினைக்கும் அடிப்படை சொத்துக்களினை அடையாளம் காணலின் போது சொத்துக்களினை தக்கவைப்பதற்கு ஏதாவது நட்டங்கள் உள்ளதென தோன்றுமாயின் மற்றும் அதன்மூலம் மதிப்பிடப்பட்ட எதிர்கால நிதிப் பாய்ச்சல் ஏதாவது பொருத்தமற்ற தாக்கங்கள் இருக்குமாயின் நெல் சந்தைப்படுத்தல் சபையில் நிதிச் சொத்துக்கள் நம்பிக்கையான விதத்தில் மதிப்பிடப்படுமாயின் மாத்திரமேயாகும். நிதிச் சொத்துக்களினை தீர்ப்பதற்கு காரணமாவது ஏதாவது கடன்பெறுநர் அல்லது கடன் பெறுநர் அதிகமான நிதி நெருக்கடிக்கு முகங்கொடுப்பாராயின் அல்லது தவிர்த்தல் அல்லது வட்டியினை செலுத்தாது தவிர்த்தல் அல்லது அடிப்படை பெறுமதியினை செலுத்தாதவிடத்து அல்லது வங்குரோத்தாதல் அல்லது வேறு நிதிசார் சீர்திருத்தங்களினை மேற்கொள்ளப்படுமாயின் அதனால் எதிர்கால நிதிப்பாய்ச்சலுக்கு கருத்திற்கொள்ளத்தக்கதான குறைவு ஏற்படுமாயின், அவ்வாறான குறைநிதிகளில் ஏற்படும் வேறுபாடுகள் கடன் தீர்த்தலினை தவிர்ப்பதற்கு காரணமாகும் என்னும் காரணத்தினாலாகும்.

நெல் சந்தைப்படுத்தல் சபை
2012.12.31 இல் முடிவடைந்த வருடத்திற்கான
நிதிக்கூற்றிற்கு உரிய குறிப்புக்கள்

தீர்ப்பதற்கான செலவினை தாங்கும் நிதிச் சொத்துக்கள்

தீர்ப்பதற்கான செலவினை தாங்கும் நிதிச் சொத்துக்கள் சம்பந்தமாக, நெல் சந்தைப்படுத்தல் சபை முதலில் அதில் தாக்கத்தினை ஏற்படுத்துவது தனியாக முக்கியத்துவமான ஏதாவது நிதிச் சொத்துக்களுக்கா, அவ்வாறின்றேல் மொத்தமாக, எனினும் குறிப்பிடத்தக்க முக்கியத்துவமற்ற ஏதாவது சொத்துக்களின் தொகையிலான என மீளாய்வு செய்யும். ஏதாவது காரணத்தினால் அதன் தாக்கம் நிகழ்மாயின் தனியாக மீளாய்விற்கு உட்படும் நிதிச் சொத்துக்களுக்கா என நெல் சந்தைப்படுத்தல் சபை தீர்மானிக்குமாயின் மற்றும் அது அவ்வளவு முக்கியத்துவம் உள்ளதாயினும் அற்றதாயினும், அதன் உருப்படிகள் அதற்கு சமமான கடன் அவதானத்துடன் கூடிய, நெல் சந்தைப்படுத்தல் சபையின் நிதிச் சொத்துக்களின் கீழ் உட்படுத்தப்படுவதுடன், அவை மொத்தமாக அதன் தாக்கத்தினை மீளாய்விற்கு உட்படுத்தும். தாக்கம் சம்பந்தமாக தனியாக மீளாய்வு செய்யப்படும், தாக்கம் அடையாளம் காணப்பட்ட அல்லது தொடர்ச்சியாக தாக்கம் நிகழும், அவ்வாறான சொத்துக்கள், தாக்கம் பற்றி மொத்தமாக மீளாய்விற்கு உட்படுத்தப்படாது.

ஏதாவது தாக்கத்தினை ஏற்படுத்தும் நட்டங்கள் ஏற்பட்டது என்பதற்கான சாட்சிகள் அல்லது தகவல்கள் உள்ளதாயின், அதன் நட்டங்களானது அந்த சொத்தில் உள்ளடங்கிய பெறுமதி மற்றும் மதிப்பிடப்பட்ட எதிர்கால நிதிப்பாய்ச்சலுக்கு உட்படுத்தப்படும் அதன் சொத்தின் பெறுமதிக்கிடையிலான வேறுபாடாகும். (எதிர்காலத்தில் ஏற்படும் கடன் காரணமாக ஏற்படும் நட்டங்கள் உட்படுத்தப்படாத விதத்தில்). மதிப்பிடப்பட்ட எதிர்கால நிதிப் பாய்ச்சலில் நிகழ்கால பெறுமதி நிதிச் சொத்துக்களில் ஆரம்ப அல்லது அடிப்படை பயனுறுதிமிக்க வட்டி விகிதத்திற்கிணங்க குறைக்கப்படும். கடனிற்காக தாக்கம் செலுத்தும் மாறும் வட்டி விகிதமாயின், குறைக்கப்படும் நட்டங்கள் கணக்கிடப்படுவது நிகழ்கால பயனுறுதிமிக்க வட்டி விகிதத்தில் ஆகும். சொத்துக்களின் பெறுமதி கொடுப்பனவு கணக்கின் (allowance account) உதவியுடன் குறைக்கப்படுவதுடன், அதன் நட்டம் நிதிக்கூற்றில் அடையாளம் காணப்படும். அவ்வாறு குறைக்கப்படும் சொத்தின் பெறுமதியிற்கிணங்க, வட்டி வருமானம் கைப்பற்றுப்படுவதுடன், உரிய வட்டி விகிதம்மாவது மதிப்பீடு செய்யப்பட்ட எதிர்கால நிதிப்பாய்ச்சலுக்கு தாக்கத்தினை விளைவித்து அல்லது குறைக்கப்பட்ட நட்டத்தினை கணக்கிடுவதற்கு உரித்தாக்கப்பட வட்டி விகிதத்தில் ஆகும். வட்டி வருமானம் நிதிக்கூற்றில் “நிதி வருமாத்தின் பகுதியாக” அறிக்கையிடப்படும். எதிர்காலத்தில் கடனினை அறவிடல் பற்றிய தெளிவு மற்றும் உண்மையான முன்னேற்றலம் இல்லாவிடில், கடன் மற்றும் அதற்குரிய கொடுப்பனவு கருத்திற் கொள்ளப்படாததுடன், அதற்குரிய நாளாந்த சாட்சிகள் அல்லது உரிய ஆவணங்கள் நெல் சந்தைப்படுத்தல் சபைக்கு கையளிக்கப்படும். இனிவரும் வருடங்களில் மதிப்பிடப்பட்டு தாக்கத்திற்குள்ளான நட்டங்கள், அதன் தாக்கத்தினை அடையாளம் காணப்பட்டதன் பின்னர் ஏதாவது நிகழ்வுகள் நிகழ்தலினால் குறைவடையுமாயின் அல்லது அதிகரிக்குமாயின், கொடுப்பனவு கணக்குடன் (allowance account) ஒப்பிடப்பட்டு முதலில் அடையாளம் காணப்படும் நட்டங்கள் குறைக்க அல்லது அதிகரிக்கப்படும். ஏதாவது காரணத்தினால் இரத்துச் செய்யப்படும் அல்லது வெட்டிவிடப்படும் ஏதாவது தொகை பிற்காலத்தில் அறவிடப்படும் சந்தர்ப்பத்தில், அதன் அறவிடல், நிதிக்கூற்றில் நிதி மொத்தச் செலவாக ஏற்றுக்கொள்ளப்படும்.

(ஈ) காசு மற்றும் காசுக்கு சமமானவை

காசு மற்றும் காசுக்கு சமமானவை என்பது கையில் உள்ள காசும், வங்கி வைப்புக்கள், குறுங்காலத்தில் உயர் திரவத்தன்மையுடன் கூடிய முதலீடுகள், உடனடியாக பணமாக்கக்கூடிய சொத்துக்கள் மற்றும் காசாக மாற்றப்படும் பொழுது மிகவும் குறைந்த அவதானத்திற்குள்ளாகும் சொத்துக்களாகும்.

நிதிப்பாய்ச்சல் கூற்றிற்காக காசும் மற்றும் காசுக்கு சமமானவற்றிலும் உட்படுத்தப்படுவது கையில் உள்ள காசு, சேமிப்பு வைப்புக்கள், வங்கி மேலதிகப்பற்று வசதிகளின் தேரிய பெறுமதிகளாகும். குறுங்கால முதலீடுகள் உதாரணம்- இரண்டு மாதங்கள் அல்லது அதற்கு குறைந்த காலப்பகுதியில் கைப்பற்றப்படும் முதலீடு காசும் காசுக்கு சமமானவையாக கருதப்படும்.

நெல் சந்தைப்படுத்தல் சபை
2012.12.31 இல் முடிவடைந்த வருடத்திற்கான
நிதிக்கூற்றிற்கு உரிய குறிப்புகள்

2.4. நிதிப் பொறுப்புக்கள்

(அ) அடிப்படை அடையாளம் காணல் மற்றும் கணக்கிடல்

பொருத்தமாதாக LKAS 39 வகையில் அடங்கும் நிதிப் பொறுப்புக்கள் அவற்றின் சந்தை இலாபம் அல்லது நட்டம் அல்லது கடன் மற்றும் குறுங்காலத்தில் பெற்றுக்கொள்ளப்பட்ட பணம் ஆகிய நிதிப் பொறுப்புக்களாக வகைப்படுத்தப்படும். நெல் சந்தைப்படுத்தல் சபை, அதன் அடிப்படை அடையாளம் காணலின் போது நிதிப் பொறுப்பாக வகைப்படுத்தலினை தீர்மானிக்கும்

நிதிப் பொறுப்புக்கள் அவற்றின் சந்தைப் பெறுமதியில் முதலில் அடையாளம் காணப்படுவதுடன், கடன் மற்றும் குறுங்காலத்தில் பெற்றுக் கொண்ட பணம் அதனை தீர்க்கும் மொத்தச் செலவின் மீது அடையாளம் காணப்படும். இதனுள் நேரடியான இயற்கையான கொடுக்கல்வாங்கல் செலவுகள் அடங்கும்.

நெல் சந்தைப்படுத்தல் சபையின் நிதிப் பொறுப்பினுள் வியாபாரம் மற்றும் வேறு கொடுப்பனவுகளைப் போலவே, கடன் மற்றும் குறுங்காலத்தில் பெற்றுக் கொண்ட பணம் என்பன அடங்கும்.

(ஆ) பிற்காலத்தில் நிகழ்த்தப்படும் கணக்கீடு

நிதிப் பொறுப்புக்களின் அளவிடு கீழ் காணப்படும் வகைப்படுத்தலினை அடிப்படையாகக் கொண்டதாகும்.

இலாபம் அல்லது நட்டம் மூலம் சந்தைப் பெறுமதியின் பேரில் தீர்மானிக்கப்படும் நிதிப் பொறுப்புக்கள்

வியாபாரம் மற்றும் நிதிப் பொறுப்புக்களிலான இலாபநட்டங்கள் சந்தைப் பெறுமதி மூலம் அடிப்படை நிதிப்பொறுப்புக்கள் அடையாளம் காணப்படும். நிதிப் பொறுப்புக்கள் குறுங்கால சந்தைப்படுத்தலின் நோக்கத்தில் கைப்பற்றப்படுமாயின் அது “ சந்தைப்படுத்தலுக்கான நிதிப் பொறுப்புக்கள்” என வகைப்படுத்தப்படும். LKAS 39 இன் கீழ் “பாதுகாப்பு தொடர்பு” என அர்த்தப்படுத்தப்படும், நெல் சந்தைப்படுத்தல் சபையில் உட்புகுத்தப்படும், எனினும் “பாதுகாப்பு கருவி” என அடையாளம் காணப்படாத “சொல்லாக்க நிதிக் கருவி” இந்த வகையினுள் அடங்கும். பயனுறுதியுள்ள பாதுகாப்பு கருவியாக அடையாளம் காணப்படாதுவிடின், வேறு விதமாக உட்புகுத்தப்படும் போது “சந்தைப்படுத்தலுக்கான நிதிப் பொறுப்பாக” வகைப்படுத்தப்படும்.

சந்தைப்படுத்தலுக்கான நிதிப் பொறுப்புக்களினுள் ஏதாவது இலாபங்கள் அல்லது நட்டங்கள் இருக்குமாயின் வருமான கூற்றில் காட்டப்படும்.

நெல் சந்தைப்படுத்தல் சபை, எவ்வித நிதிப் பொறுப்புக்களினையும் அடையாளம் காணும் பொழுது இலாபநட்டங்கள் மூலம் சந்தைப் பெறுமதிகள் மீது நிதிப் பொறுப்புக்களை பெயர்க் குறிப்பிடப்படவில்லை.

(இ) கடன் மற்றும் குறுங்காலத்தில் கைமாற்றப்படும் தொகை

அடிப்படை அடையாளம் காணலின் பின்னர், வட்டியுடனான மற்றும் குறுங்காலத்தில் கைமாற்றப்படும் நிதி கணக்கிடப்படுவது பயனுறுதிமிக்க வட்டி விகித முறையினை மேற்கொண்டு கடனின் தீர்த்தல் செலவின் மீதாகும். நிதிக் கூற்றில் இலாப நட்டங்கள் அடையாளம் காணப்படுவது பொறுப்புக்கள் தவிர்க்கப்படும் பொழுது மற்றும் அவை பயனுறுதிமிக்க வட்டி விகிதத்திற்கிணங்க தீர்க்கப்படும் முறைமையின் போதாகும்.

கடன் தீர்க்கப்படும் மொத்தச் செலவு கணக்கிடப்படுவது, கடன் பெற்றுக் கொள்ளப்படும் பொழுது, பயனுறுதிமிக்க வட்டி விகிதத்தின் இணைந்த ஏதாவது கழிவுகள், தவணைகள், கட்டணங்கள் அல்லது செலவுகள் இருக்குமாயின் அவை கருத்தில் கொள்ளப்பட்டாகும். பயனுறுதிமிக்க வட்டி விகித முறைமைக்கிணங்க கடனின் தீர்க்கும் மொத்தச் செலவு வருமான கூற்றில் “நிதிச் செலவு” என்பதன் கீழ் உட்புகுத்தப்படும். நெல் சந்தைப்படுத்தல் சபை வட்டி செலுத்தப்படும் கடன், குறுங்காலத்தில்

நெல் சந்தைப்படுத்தல் சபை
2012.12.31 இல் முடிவடைந்த வருடத்திற்கான
நிதிக்கூற்றிற்கு உரிய குறிப்புக்கள்

கைமாற்றப்படும் பணம் மற்றும் வேறு குறுங்கால கடன் என்பன “கடன் மற்றும் கைமாற்றப்படும் பணம்” என வகைப்படுத்தும்.

(ஈ) நிதி பிணையுடனான ஒப்பந்தங்கள்

நெல் சந்தைப்படுத்தல் சபை நிதி பிணையுடனான ஒப்பந்தங்கள் வழங்கப்படுவது ஏதாவது ஒப்பந்தங்கள் மூலம் நடட்டம் ஏற்படுமாயின் மற்றும் கடன் உடன்படிக்கை ஒப்பந்தங்களுக்கிணங்க அவை ஒப்பந்தக்காரர் அதன் நடட்டம்/ செலவு இனை மீள செலுத்த வேண்டுமாயினும் அவ்வாறு செலுத்துவதற்கு இயலாவிடில் அதனை மீள பெற்றுக் கொள்ளும் பொருட்டாகும். நிதி பிணையுடனான ஒப்பந்தங்கள், இந்த ஒப்பந்தங்களினை பெற்றுக் கொள்ளும் பொழுது நேரடியாக செலவிடப்படும் செலவினை ஒப்பிட்டதன் பின்னர், அடிப்படையாக சந்தைப் பெறுமதியின் மீதான பொறுப்பாக கருதப்படும். அதன் பின்னர், அறிக்கையிடப்படும் தினத்தில், தற்பொழுது இருக்கும் பொறுப்பில் இருந்து மீள்வதற்கு தேவையான மதிப்பீடுகளில் மிகவும் சிறந்த செலவில் வெட்டிவிடப்படும் கடனினை தீர்க்கும் மொத்தச் செலவினை குறைத்து அதன் பொறுப்பு அடையாளம் காணப்படும்.

சொத்தினை அகற்றுதல் (Derecognition)

நிதிச் சொத்துக்கள் அகற்றுவதற்கு உட்படுமாயின் அச் சொத்தில் இருந்து விடுவித்துக் கொள்வதற்கு, இரத்துச் செய்வதற்கு அல்லது அது காலங்கடத்தலுக்கு உட்பட்ட விடத்தாகும். ஏதாவது பொறுப்புக்கள் அதன் கடன் வழங்குநரினால் பூரணமாக மாற்றப்பட்ட நிபந்தனைகளுக்கு உட்பட்டு, வேறு பொறுப்பிற்கு மாற்றப்படுமாயின் அல்லது நிகழும் பொறுப்பிற்குரிய நிபந்தனைகள் அநேகமாக ஒப்பிடலுக்கு உட்படுமாயின், அவ்வாறான பரிமாற்றங்கள் அல்லது ஒப்பிடல்கள் அடிப்படை பொறுப்பிலிருந்து “பொறுப்பில் இருந்து அகற்றுதல்” எனவும், புதிய பொறுப்பாக அடையாளம் காணப்படல் நிகழும் பொழுது, அதன் பொறுப்பில் உள்ள உரிய பெறுமதியானது நிதிக்கூற்றில் அடையாளம் காணப்படும்.

நிதி மூலங்களினை தீர்த்தல்

நிதிச் சொத்துக்கள் மற்றும் பொறுப்புக்களினை தீர்த்தல் செய்யப்படுவதுடன் மொத்த நிதிநிலைமைக் கூற்றில் அறிக்கையிடப்படும் தேறிய தொகை, தேவையாயின் அதன் சந்தர்ப்பங்களில் மாத்திரம், தற்பொழுது செல்லுபடியாகும் நிதியினை தீர்ப்பதற்காக ஏதாவது நாளாந்த உருப்படிகள் இருக்குமாயின் அல்லது அத்தொகை தேறிய பெறுமதியில் தீர்க்கப்படுவதற்கு உத்தேசிக்கப்படுமாயின் அல்லது அந்த சொத்துக்களினை பணமாக மாற்றி அதற்கு சமமாக அப் பொறுப்புக்கள் விடுவிக்கப்படும்.

2.5. ஒதுக்கங்கள்

ஒதுக்கங்கள் அடையாளம் காணப்படுவது கடந்த நிகழ்வுகளின் பிரதிபலனாக, நெல் சந்தைப்படுத்தல் சபைக்கு நிகழ்கால பொறுப்புக்கள் (நாளாந்த அல்லது உதவும்) உள்ள சந்தர்ப்பங்களில் ஆகும் என்பதுடன், அதன் பொறுப்புக்களில் இருந்து விடுவிப்பதற்கு உள்ள பொருளாதார பிரதிபலன்களின் பகுதி வெளிப்பாய்ச்சல் நிலைமைக்கு உள்ளாகும் பொழுது மற்றும் அதன் பொறுப்புக்கள் கணக்கிடப்படும் சந்தர்ப்பங்களில் ஆகும். நெல் சந்தைப்படுத்தல் சபை அதன் ஒதுக்கங்களில் ஏதாவது பகுதிகள் அல்லது பூரணமாக கைப்பற்றுவதற்கு எதிர்ப்பாக்குமாயின் மற்றும் அதன் ஒதுக்கங்கள் உண்மையாக பெற்றுக் கொள்ள முடியுமாயின் மாத்திரம், அதனை சொத்தாக அடையாளம் காணும். ஏதாவது ஒதுக்கங்களினை கைப்பற்றுவதற்கு செலவிடப்படும் தேறிய மொத்த செலவு வருமானக் கூற்றில் சமர்ப்பிக்கப்படும். பணத்திற்குரிய காலத்திற்கு ஏற்ற பெறுமதி முக்கியமானதென கருதப்படுமாயின், அதன் பொறுப்புக்களுக்காக அவதானம் இருக்குமாயின், தேவையான

நெல் சந்தைப்படுத்தல் சபை
2012.12.31 இல் முடிவடைந்த வருடத்திற்கான
நிதிக்கூற்றிற்கு உரிய குறிப்புக்கள்

சந்தர்ப்பங்களில், அதன் ஒதுக்கத்திற்குரிய தொகைக்குரிய காலத்திற்கேற்ற பெறுமதியினை காட்டும் பூரணமான வரி பெறுமதியில் கழிவினை மேற்கொண்டு எதிர்ப்பார்க்கப்படும் நிதிப்பாய்ச்சல் கணக்கிடப்படும். கழிவினை உபயோகிக்கும் பொழுது, ஏதாவது காலங் கடத்தல் காரணமாக ஒதுக்கம் உயர் பெறுமதியினை பெறுவதுடன், அது வட்டிச் செலவாக அடையாளம் காணப்படும்.

2.6. அரசாங்கத்திடம் இருந்து பெறும் உதவிகள்

அரசாங்கத்திடம் இருந்து பெறும் உதவிகள் அடையாளம் காணப்படுவது அது உண்மையாக கிடைக்கப்பெற்றதாக சான்றிதழ்/ உறுதியானவிடத்து மற்றும் அதில் குறிப்பிடப்படும் நிபந்தனைகளுக்கு இணக்கம் ஏற்பட்ட விடத்தாகும். இங்கு அளிப்பு செலவு உருப்படிகளுக்கு காரணமாகும் சந்தர்ப்பங்களில், அதனை கைப்பற்றுவதற்கு செலவிடப்படும் தொகையினை கருத்திற் கொண்டு, அதன் அளிப்பு முறைமை ரீதியான அடிப்படையில் வருமானமாக அடையாளம் காணப்படும். இங்கு அளிப்பு சொத்துக்களாகும் சந்தர்ப்பத்தில், அதன் சொத்தில் வாழ்க்கை முழுவதும் பெறும் பிரதிபலன்களுக்கு சமமான பகிர்ந்து உரிய காலத்தில் அதன் மூலம் பெறப்படும் பிரதிபலன் வருமானமாக அடையாளம் காணப்படும்.

அரசாங்கத்தினால் பெறப்படும் அளிப்பு நிதியற்ற அளிப்பாக கிடைக்கப் பெறும் சந்தர்ப்பங்களில், அதன் அளிப்பு அல்லது சொத்துக்கள் ஏதாவது மொத்த பெறுமதி அறிக்கையிடப்படுவதுடன், அதன் அளிப்பு அல்லது சொத்துக்கள், அதிலிருந்து கிடைக்கப்பெறும் பிரதிபலன்களின் காலஎல்லைகளினை கருத்திற் கொண்டு, சமமான தவணைகளில் பகிர்ந்து உரிய வருடத்திற்கான இலாபம்/ நட்டம் அறிக்கையிடப்படும்.

அரசாங்கத்தினால் ஏதாவது நிறுவனத்தில் இருந்து கடன் அல்லது அதற்கு சமமான வசதிகள் சாதாரண சந்தை வட்டி விகிதத்தினை விட குறைந்த விகிதத்தில் கிடைக்கப்பெறும் சந்தர்ப்பங்களில், அதன் அனுசூலம் அரசாங்கத்தினால் கிடைக்கப்பெற்ற அளிப்பாக கருத்திற் கொள்ளப்படும்.

2.7. பயன் திட்டத்தினை வரைவிலக்கணப்படுத்தல்- பணிக்கொடை

நிதி நிலைமை கூற்றில் அடையாளம் காணப்படும் பொறுப்பு அறிக்கையிடப்படும் தினத்தில், எதிர்காலத்தினை கருத்திற் கொண்டு வரைவிலக்கணப்படுத்தப்படும் பிரதிபலனின் பெறுமதியாகும். இங்கு வருமானக் கூற்றில் எதிர்காலத்தில் இடம்பெறும் இலாபம் அல்லது நட்டம் அடையாளம் காணப்படும்.

2.8. வருமானத்தினை அடையாளம் காணல்

வருமானத்தினை அடையாளம் காணும் அடையாளத்திற்கு அநேகமான விதத்தில் நெல் சந்தைப்படுத்தல் சபையின் பொருளாதார பிரதிபலன் கிடைக்கப்பெறும் நேரம், பெறப்பட்ட வருமானம் மற்றும் உரிய செலவு அல்லது ஏற்படும் செலவு விசுவாசமான விதத்தில் அளவிடப்பட முடியும். சந்தை விலையில் பெறப்படும் நிதி அல்லது பெறப்படும் சந்தைக் கழிவுகள் மற்றும் சந்தை வரி ஆகியன கருத்திற் கொள்ளப்பட்டு வருமானம் கணக்கிடப்படும்.

2.9. பொருட்கள் விற்பனை

பொருட்கள் விற்பனை மூலம் சம்பாதிக்கும் வருமானம் அடையாளம் காணப்படுவது அதன் பொருட்களின் உரிமை அவதானம் அல்லது அதன் அனுசூலத்தினை கொள்வனவு செய்பவரிடம் அதனை கையளித்ததன் பின்னராகும். விசேடமாக அதன் பொருட்கள் எடுத்துச் சென்ற பின்னராகும்.

2.10. வட்டி வருமானம்

வட்டி வருமானம் அறிக்கையிடப்படுமாயின் அது பயனுறுதிமிக்க வட்டி விகிதத்தில் மேற்கொள்ளப்பட்டு அதன் அனுசூலத்தினை கைப்பற்றும் பொழுதாகும். அது சரியானதாக, திருத்தமானதாக எதிர்காலத்தில் செலுத்தப்பட வேண்டிய மதிப்பிடப்பட்ட வட்டி விகிதத்தில் அல்லது நிதி கொடுக்கல் வாங்கல்களில்

நெல் சந்தைப்படுத்தல் சபை
2012.12.31 இல் முடிவடைந்த வருடத்திற்கான
நிதிக்கூற்றிற்கு உரிய குறிப்புகள்

வாழ்நாளில் அல்லது குறுங்காலத்தில் உண்மையாக பெறப்படும் பெறுவனவு அல்லது நிதி சொத்துக்களினால் சம்பாதிக்கப்படும் உண்மையான பெறுவனவாகும். வட்டி வருமானம் வருமான கூற்றில் “வேறு வருமானம்” என்பதன் கீழ் உள்ளடக்கப்படும்.

2.11. வாடகை வருமானம்

வாடகை வருமானம் அடையாளம் காணப்படுவது அது கிடைக்கப்பெறும் அடிப்படையிலாகும்.

2.12. ஏனைய வருமானம்

ஏனைய வருமானம் அடையாளம் காணப்படுவது அது கிடைக்கப்பெறும் அடிப்படையிலாகும்.

2.13. இலங்கையின் நிதி வகைப்படுத்தல் அளவீடு மற்றும் அதனுடன் ஒப்பிடல்

2012 ஆம் ஆண்டு தொடக்கம் அதிகாரம் செலுத்தும் விதத்தில், நெல் சந்தைப்படுத்தல் சபையின் நிதிக்கூற்றுக்கள் சமர்ப்பிக்கப்படுவது இலங்கையின் நிதி வகைப்படுத்தல் அளவீட்டிற்கு (SLFRS) இணங்கவாகும்.

ஒழிக்கப்படுவதற்கு இருந்த நெல் சந்தைப்படுத்தல் சபை, 2007 ஆம் ஆண்டில் புணர்நிர்மாணத்தினை மேற்கொண்டதனுடாக அதன் நடவடிக்கைகளுக்குரிய புத்தகங்களும் புணர்நிர்மாணப்படுத்தப்பட்டன. எவ்வாறாயினும் ஒழிப்பதற்கு இருந்த காலப்பகுதிகளில் முறைமையான மற்றும் மிகவும் சிறந்த கணக்கீட்டு நிலைமை இல்லாததுடன், அநேகமான சொத்துக்கள் மற்றும் பொறுப்புக்கள் தீர்க்கப்படாத உருப்படிகளாக கணக்கீட்டுக்கு உட்பட்டன. இந்த தீர்க்கப்படாத கணக்கு 2013 ஆம் ஆண்டாகும் பொழுது திருத்தமானதாக செய்யப்பட்டிருந்தது.

அவை 2010.01.01 ன் திகதியிலி இலங்கை நிதி அறிக்கையிடல் அளவீட்டிற்கு மாற்றப்படும் பொழுது ஒப்பிடலுக்கு உட்பட்டது. அதன் ஒப்பிடலின் போது, ஏதாவது மிகை அல்லது குறைவு இருக்குமாயின் அதற்கு சமமானதாக 2010, 2011 மற்றும் 2012 ஆம் ஆண்டுகளுக்கு சமமாக பிரித்தொதுக்கப்பட்டிருந்தது.

SLFRS 1 ற்காக தேவையான ஒப்பிடல் முதன் முறையாக உபயோகிக்கப்பட்ட இலங்கை நிதி அறிக்கையிடலின் அளவீடு கீழ் குறிப்பிடப்பட்ட விதத்தில் ஆகும்.

2.14. வழங்கப்பட்ட எனினும் இதுவரை அதிகாரம் செலுத்தப்படாத அளவீடுகள்

நிதிக்கூற்றுக்கள் வழங்கப்பட்ட திகதி வரை வழங்கப்பட்ட, எனினும் இதுவரை அதிகாரம் செலுத்தப்படாத அளவீடுகள் கீழ் காட்டப்பட்டுள்ளன. நெல் சந்தைப்படுத்தல் சபை இதன் அளவீட்டினை அவை அதிகாரம் செலுத்தும் திகதி தொடக்கம் உபயோகிக்கும். மேலும் விரிவான மீளாய்வு செய்யப்படாத இந்த நிதிக்கூற்றுக்கள் பிரசித்தப்படுத்தப்படும் வரை, நிதி அதிகாரம் பொதுவான மதிப்பீட்டிற்கு உட்படுத்தப்படாது.

நெல் சந்தைப்படுத்தல் சபை
2012.12.31 இல் முடிவடைந்த வருடத்திற்கான
நிதிக்கூற்றிற்கு உரிய குறிப்புக்கள்

(அ) SLFRS 9 – நிதி மூலங்கள் - வகைப்படுத்தல் மற்றும் அளவிடைகள்

SLFRS 9 வழங்கப்பட்டவிடத்து, LKAS 39 இனை உபயோகித்ததன் பின்னர் முதலாவது கட்டத்தில் காட்டப்பட்டதுடன், அது நிதி சொத்துக்கள் மற்றும் பொறுப்புக்களின் வகைப்படுத்தல் மற்றும் அளவிடைகளுக்கு உபயோகிக்கப்பட்டது.

(ஆ) SLFRS 13 – சந்தைப் பெறுமதி அளவிடைகள்

இலங்கை நிதி அறிக்கையிடல் அளவீட்டின் கீழ் அனைத்து சந்தைப் பெறுமதிகளினையும் அளவிடுவதற்காக ஒரு வழிக்காட்டல் மூலமாக SLFRS 13 உபயோகிக்கப்பட்டது. SLFRS 13 இன் மூலம் இலங்கை நிதி அறிக்கையிடல் அளவீட்டின் கீழ் அனைத்து சந்தைப் பெறுமதிகளினையும் அளவிடுவதற்காக வழிக்காட்டல்கள் வழங்கப்படும்.

2015.01.01 ன் திகதி ஆரம்பிக்கும் அல்லது அதனுடன் எழும் நிதி கால இடைவெளிக்காக SLFRS 09 அதிகாரம் செலுத்துவதுடன், 2014.01.01 இல் ஆரம்பிக்கும் அல்லது அதற்குரியதாக எழும் நிதி கால இடைவெளிகளுக்காக SLFRS 3 அதிகாரம் செலுத்தும்.

நெல் சந்தைப்படுத்தல் சபை
நிதிக்கூற்றுக்குரிய குறிப்புகள்

2012.12.31 இல் முடிவடைந்த வருடத்திற்காக

மொத்த கூட்டுத்தொகையினை தெளிவுப்படுத்தல் வருமானம்	2012	2011	2010
	ரூ	ரூ	ரூ
வருடத்திற்கான மொத்த வருமானம்	(2,040,989,079)	264,125,787	(346,747,035)
WIPற்கான ஒப்பீடு	-	(37,332)	-
ஆலை உரிமையாளர்களின் - சந்தைப்படுத்தல் ஒப்பீடு	68,993,349		
யுத்த வீரர் படை - சந்தைப்படுத்தல் ஒப்பீடு	91,929,495		
கட்டிடங்களின் மேலதிக தேய்வு	(2,724,783)		
கணனிகளுக்கான புணருத்தாபன தேய்வு	248,640		
ஆலைக் கட்டணம்	(1,338,089)		
திறைசேரி ஒதுக்கம்	(112,000,000)		
Actuarial (நட்டம்) - இலாபம்	7,206	4,114	551,804
ஒதுக்கம்	(283,563)	(256,901)	(180,006)
வட்டி	(73,210)	(39,587)	(80,285)
SLFRSற்கிணங்க SLFRSஇல் மொத்த வருமானம்	(1,996,230,034)	263,796,088	(346,455,522)
இருப்பு மாற்றத்தினை தெளிவுப்படுத்தல்	2,012	2,011	2,010
	ரூ	ரூ	ரூ
டிசம்பர் 31 இல் நிறுத்தி வைத்தல் வருமானம் ஒப்பீடு	(1,960,310,505)	57,061,792	(2,161,559,743)
ஆதனம், இயந்திரங்கள் மற்றும் உபகரணங்கள்		2,047,797	(109,347,921)
நிகழ்ந்துக் கொண்டிருக்கும் ஆரம்ப மூலதனம் மற்றும் அது சம்பந்தமான நடவடிக்கை		131,701,968	3,237,727
நிகழ்ந்துக் கொண்டிருக்கும் ஆரம்ப மூலதனம் மற்றும் அது சம்பந்தமான நடவடிக்கை	(37,332)	(37,332)	-
முதலீடு			(55,838,265)
தீர்மானிக்கப்படாத (செலவு மீதி)		(2,922,707,556)	(632,112,315)
பணிக்கொடை கணக்கு ஒப்பீடு	2,088,871	2,088,871	2,088,871
Actuarial இலாபம்	551,804	551,804	551,804
ஒதுக்கீடு	(180,006)	(180,006)	(180,006)
வட்டி	(80,285)	(80,285)	(80,285)
வாணிப மற்றும் ஏனைய அட்டுறு			184,468,047
தீர்மானிக்கப்படாத (வரவு மீதி)	(449,138,146)	2,472,017,375	2,118,205,195
வங்கி - தீர்மானிக்கப்படாத தவறு	959,100		
Actuarial (நட்டம்) - இலாபம்	4,114	4,114	
ஒதுக்கம்	(256,901)	(256,901)	-
வட்டி	(39,587)	(39,587)	-
Actuarial (நட்டம்) - இலாபம்	7,206		-
ஒதுக்கம்	(283,563)		-
வட்டி	(73,210)		
ஆலை உரிமையாளர்களின் - சந்தைப்படுத்தல் ஒப்பீடு	68,993,349		
யுத்த வீரர் படை - சந்தைப்படுத்தல் ஒப்பீடு	91,929,495		
கட்டிடங்களின் மேலதிக தேய்வு	(2,724,783)		
கணனிகளுக்கான புணருத்தாபன தேய்வு	248,640		
ஆலைக் கட்டணம் லேட்டீ ராஷீ	(1,338,089)		
திறைசேரி ஒதுக்கம்	(112,000,000)		
SLFRS நிறுத்தி வைக்கப்பட்ட வருமானம்	(2,361,679,828)	(257,827,947)	(650,566,893)

2012

3.1 கிரயம்

	2012.01.01 இல் உள்ளவாறான மீதி	சேர்க்கைகள்	அகற்றல்கள்	2012.12.31 இல் உள்ளவாறான மீதி
	ரூ.	ரூ.	ரூ.	ரூ.
காணியும் கட்டிடமும்	8,601,860	259175325.00	0	267,777,185
கணனியும் துணைக்கருவிகளும்	1,873,150	119,900	0	1,993,050
	-			-
அலுவலக உபகரணங்கள்	613,897	688,951	0	1,302,848
தளபாடங்களும் பொருத்திகளும்	2,460,825	703,052	0	3,163,877
ஈரலிப்பு மானிகள்	3,712,350		0	3,712,350
மோட்டார் வாகனங்கள்	3,101,000	0	0	3,101,000
	<u>20,363,082</u>	<u>260,687,228</u>	<u>-</u>	<u>281,050,310</u>

3.2 தேய்மானம்

	2012.01.01 இல் உள்ளவாறான மீதி	சேர்க்கைகள்	அகற்றல்கள்	2012.12.31 இல் உள்ளவாறான மீதி
	ரூ.	ரூ.	ரூ.	ரூ.
காணியும் கட்டிடமும்	230,917	2,906,098	0	3,137,015
கணனியும் துணைக்கருவிகளும்	250,310	251,555	0	501,865
	-			-
அலுவலக உபகரணங்கள்	107,663	199,911	0	307,574
தளபாடங்களும் பொருத்திகளும்	198,929	579,263	0	778,192
ஈரலிப்பு மானிகள்	1,298,778	742,470	0	2,041,248
மோட்டார் வாகனங்கள்	1,062,027	575,973	0	1,638,000
	<u>3,148,624</u>	<u>5,255,270</u>	<u>-</u>	<u>8,403,894</u>

3.3 தேறிய புத்தக பெறுமதி

	31.12.2012 இல் உள்ளவாறான மீதி	31.12.2011 இல் உள்ளவாறான மீதி
	ரூ.	ரூ.
காணியும் கட்டிடமும்	264,640,170	8,370,943
கணனியும் துணைக்கருவிகளும்	1,491,185	1,622,840
	-	
அலுவலக உபகரணங்கள்	995,274	506,234
தளபாடங்களும் பொருத்திகளும்	2,385,685	2,261,896
ஈரலிப்பு மானிகள்	1,671,102	2,413,572
மோட்டார் வாகனங்கள்	1,463,000	2,038,973
	<u>272,646,416</u>	<u>17,214,458</u>

2011

3.1 கிரயம்

	01.01.2011 இல்	சேர்க்கைகள்	அகற்றல்கள்	31.12.2011 இல்
	உள்வாறான மீதி			உள்வாறான மீதி
	ரூ.	ரூ.	ரூ.	ரூ.
காணியும் கட்டிடமும்	5,812,246	2,789,614	0	8,601,860
கணனியும் துணைக்கருவிகளும்	41,550	1,831,600	0	1,873,150
	-			-
அலுவலக உபகரணங்கள்	66,764	547,133	0	613,897
தளபாடங்களும் பொருத்திகளும்	239,726	2,221,099	0	2,460,825
ஈரலிப்பு மானிகள்	3,712,350		0	3,712,350
மோட்டார் வாகனங்கள்	3,101,000	0	0	3,101,000
	<u>12,973,636</u>	<u>7,389,446</u>	<u>-</u>	<u>20,363,082</u>

3.2 தேய்மானம்

	01.01.2011 இல்	சேர்க்கைகள்	அகற்றல்கள்	31.12.2011 இல்
	உள்வாறான மீதி			உள்வாறான மீதி
	ரூ.	ரூ.	ரூ.	ரூ.
காணியும் கட்டிடமும்	15,870	215,047	0	230,917
கணனியும் துணைக்கருவிகளும்	-	250,310	0	250,310
	-			-
அலுவலக உபகரணங்கள்	-	107,663	0	107,663
தளபாடங்களும் பொருத்திகளும்	45,944	152,985	0	198,929
ஈரலிப்பு மானிகள்	556,308	742,470	0	1,298,778
மோட்டார் வாகனங்கள்	486,054	575,973	0	1,062,027
	<u>1,104,176</u>	<u>2,044,448</u>	<u>-</u>	<u>3,148,624</u>

3.3 தேறிய புத்தக பெறுமதி

	31.12.2011 இல்	31.12.2010 இல்
	உள்வாறான மீதி	உள்வாறான மீதி
	ரூ.	ரூ.
காணியும் கட்டிடமும்	8,370,943	5,796,376
கணனியும் துணைக்கருவிகளும்	1,622,840	41,550
	-	
அலுவலக உபகரணங்கள்	506,234	66,764
தளபாடங்களும் பொருத்திகளும்	2,261,896	193,782
ஈரலிப்பு மானிகள்	2,413,572	3,156,042
மோட்டார் வாகனங்கள்	2,038,973	2,614,946
	<u>17,214,458</u>	<u>11,869,460</u>

2010

3.1 கிரயம்

	01.01.2010 இல் உள்ளவாறான மீதி		31.12.2010 இல் உள்ளவாறான மீதி	
	ரூ.	ரூ.	ரூ.	ரூ.
காணியும் கட்டிடமும்	-	5,812,246	0	5,812,246
கணனியும் துணைக்கருவிகளும்	-	41,550	0	41,550
இயந்திரங்களும் இயந்திர உபகரணங்களும்	-	-	-	-
அலுவலக உபகரணங்கள்	-	66,764	0	66,764
தளபாடங்களும் பொருத்திகளும்	-	239,726	0	239,726
ஈரலிப்பு மானிகள்	-	3,712,350	0	3,712,350
மோட்டார் வாகனங்கள்	-	3,101,000	0	3,101,000
	-	12,973,636	-	12,973,636

3.2 தேய்மானம்

	01.01.2010 இல் உள்ளவாறான மீதி		31.12.2010 இல் உள்ளவாறான மீதி	
	ரூ.	ரூ.	ரூ.	ரூ.
காணியும் கட்டிடமும்	-	15,870	0	15,870
கணனியும் துணைக்கருவிகளும்	-	-	0	-
இயந்திரங்களும் இயந்திர உபகரணங்களும்	-	-	-	-
அலுவலக உபகரணங்கள்	-	-	0	-
தளபாடங்களும் பொருத்திகளும்	-	45,944	0	45,944
ஈரலிப்பு மானிகள்	-	556,308	0	556,308
மோட்டார் வாகனங்கள்	-	486,054	0	486,054
	-	1,104,176	-	1,104,176

3.3 தேறிய புத்தக பெறுமதி

	31.12.2010 இல் உள்ளவாறான மீதி	31.12.2009 இல் உள்ளவாறான மீதி
	ரூ.	ரூ.
காணியும் கட்டிடமும்	5,796,376	-
கணனியும் துணைக்கருவிகளும்	41,550	-
இயந்திரங்களும் இயந்திர உபகரணங்களும்	-	-
அலுவலக உபகரணங்கள்	66,764	-
தளபாடங்களும் பொருத்திகளும்	193,782	-
ஈரலிப்பு மானிகள்	3,156,042	-
மோட்டார் வாகனங்கள்	2,614,946	-
	11,869,460	-

நெல் சந்தைப்படுத்தல் சபை
நிதி அறிக்கைகளின் குறிப்புகள்
2012 டிசம்பர் 31 நி் திகதியில் உள்ளவாறு

4. முடிவுறா வேலை	2012	2011	2010
	ரூ.	ரூ.	ரூ.
ஆரம்ப மீதி	130,208,691	3,237,727	
காணி மற்றும் கட்டிட கணக்குகளுக்கு மாற்றம்	(258,891,872)	(1,493,277)	
குறிப்பிட்ட காலப்பகுதிக்கான முற்பண கொடுப்பனவு	209,590,317	128,464,241	3,237,727
	<u>80,907,135</u>	<u>130,208,691</u>	<u>3,237,727</u>
5. முதலீடுகள்	2012	2011	2010
	ரூ.	ரூ.	ரூ.
இலங்கை விவசாய உற்பத்திகள் சந்தைப்படுத்தல் அதிகார சபை			-
இலங்கை பத்திரிகைகள் சங்கம் லிமிட்டட்			-
நிலையாண் வைப்பு	313,236,335	283,044,402	272,037,214
இலங்கை வங்கி	313,236,335	283,044,402	272,037,214
6. இருப்புகள்	2012	2011	2010
	ரூ.	ரூ.	ரூ.
நெல் இருப்பு- நாட்டரிசி	3,356,646,043	4,483,918,739	5,233,460,059
நெல் இருப்பு- சம்பா அரிசி	448,518,132		
இடப்பெயர்க்கப்பட்ட பொருட்கள்	54,385,225	67,706,816	132,566,434
சோய அவரை இருப்பு	3,302,853	3,302,853	130,473,988
அரிசி இருப்பு	84,972	152,842	
அலுவலகம்		110,639	887,020
	<u>3,862,937,224</u>	<u>4,555,191,889</u>	<u>5,497,387,501</u>
7. வர்த்தகம் மற்றும் ஏனைய பெறுவனவுகள்	2012	2011	2010
	ரூ.	ரூ.	ரூ.
வர்த்தக கடனாளிகள் (7.1)	2,414,218,439	49,743,530	49,743,530
கழி- தேவைகளுக்கான ஒதுக்கம்	-	-	-
	<u>2,414,218,439</u>	<u>49,743,530</u>	<u>49,743,530</u>
சிறு கடனாளிகள்			
கடன்கள் மற்றும் முற்பணங்கள் (7.2)	26,391,267	150,676,283	24,146,853
ஏனைய பெறுவனவுகள் (7.3)	3,913,419	1,086,844,771	87,542,809
பாதுகாப்பும் வைப்புகளும் (7.4)	20,000	-	-
	<u>2,444,543,125</u>	<u>1,287,264,584</u>	<u>161,433,192</u>

நெல் சந்தைப்படுத்தல சபை
நதி அறிக்கைகளுக்கான குறிப்புகள்
2012 மசம்பர் 31 ந் கிகியில் உள்ளவாறு

7.1 வரத்தக கடனாளிகள்	2012	2011	2010
	ரூ.	ரூ.	ரூ.
CWE	1,587,080,892	-	-
நெல் விற்பனை அமைச்சு		-	-
உணவு திணைக்களம்	470,946,490	-	-
லங்கா சதொச	49,942,727	-	-
அரிசு ஏற்றுமதி அமைச்சு	42,918,273	-	-
S.L. விமானப்படை	4,425,000	-	-
S.L. தரைப்படை	91,929,495	-	-
S.L. துறைமுக அதிகார சபை	750,000	-	-
S.L. திருபோசா லிமிட்டட்	-	-	-
உணவு திணைக்களத்தில் இருந்து கிடைப்பனவு	10,591,838	-	-
ஆலை உரிமையாளர்களிடம் இருந்து கிடைப்பனவு	36,896,844	-	-
விற்பனை)	68,993,349	-	-
கட்டுப்பாட்டு கணக்கு கொள்வனவு	49,743,530	49,743,530	49,743,530
	<u>2,414,218,439</u>	<u>49,743,530</u>	<u>49,743,530</u>

7.2 கடன்களும் முற்பணங்களும்

முற்பணங்கள்	2012	2011	2010
	ரூ.	ரூ.	ரூ.
ஏ.ஜே.விஜேதுங்க	41,872	-	-
கொழும்பு மொத்த விற்பனை தாபனம்	3,000,000	3,000,000	3,000,000
கூட்டுறவு ஆணையாளர்	9,000,000	9,000,000	9,000,000
லங்கா சதொச லிமிட்டட்	1,000,000	1,000,000	1,000,000
பீரில்	20,000	-	-
ஆர்.பீ.எம்.முறைமை "B"	795,578	795,578	795,578
ரந்தெனி	89,000	-	-
வீதி அபிவிருத்தி அதிகாரசபை	2,421,271	2,421,271	-
ருவந்திகா	71,628	-	-
விழா முற்பணம் கணக்கு	217,500	-	-
GMT.பிரதிநிதி- அம்பாறை	200,000	-	-
முற்பணம்- வல்பிட்ட	-	-	-
அநுராதபுரம்	-	-	300,000
கமநல ஆணையாளர்- குருநாகலை	-	-	-
கமநல ஆணையாளர்- அம்பாறை	-	-	-
G.L.T.D.குலதுங்க	-	-	-
L.M.U.N. கப்ரால்	-	-	-
N.ஏக்கநாயக்க	-	-	-
வடமேற்கு	-	-	-
பொலந்நறுவை	-	-	6,700,000
அம்பாறை	-	45,940	-
S. State Trading Corporation	-	-	-
நிருவாக அலுவலர்	-	-	-
கணக்காளர் நாயகம்	-	-	-
ஒப்பந்த படி	-	-	17,548
மூலதன செலவுக்கான முற்பணம்	-	131,701,968	3,237,727
தலைமை அலுவலகம்	-	88,000	-
கடன்கள்			
விழா முற்பணம்	-	230,500	96,000
சைக்கிள் கடன்	6,584,218	-	-
இடர் கடன்	2,950,200	2,393,026	-
	<u>26,391,267</u>	<u>150,676,283</u>	<u>24,146,853</u>

7.3 ஏனைய பெறுவனவு

	2012	2011	2010
	ரூ.	ரூ.	ரூ.
ஏனைய படிக்கள் மீள்நிரப்பல் கணக்கு	17,333	-	-
வாடகை வருமானத்திற்கான சேர்க்கை	1,213,400	-	342,000
நிலையாண கணக்கு வட்டி சேர்க்கை			987,674
மூலமான பெறுவனவு		90,409,713	72,566,049
CWE (நெல் விற்பனை)		341,388,591	
SLAPMA இடமிருந்து பெறுவனவு			35,000
WHT பெறுவனவுகள்	2,682,686	-	3,020,249
E.P.F. மிகைவிதிப்பு	-	-	-
E.T.F. மிகைவிதிப்பு	-	-	-
பெறுவனவு (அரிசியிற்காக)		622,577,907	10,591,837
சபையிடமிருந்து பெறுவனவு (அரிசியிற்காக)		750,000	
(அரிசியிற்காக)		26,795,000	
பெறுவனவு (அரிசியிற்காக)		4,425,000	
பெறுவனவு (சோயா விற்பனைக்காக)		498,560	
	<u>3,913,419</u>	<u>1,086,844,771</u>	<u>87,542,809</u>

7.4 பிணையும் வைப்பும்

	2012	2011	2010
	ரூ.	ரூ.	ரூ.
வீடமைப்பு பிணை வைப்பு	20,000	20,000	20,000
	<u>20,000</u>	<u>20,000</u>	<u>20,000</u>

8. காசும் காசுக்கு சம்மானவையும்

	2012	2011	2010
	ரூ.	ரூ.	ரூ.
பயனுள்ள காசும் குறுங்கால வைப்புக்களும்			
காசும் வங்கி மீதியும்	7,337,628	56,997,132	13,008,919
	<u>7,337,628</u>	<u>56,997,132</u>	<u>13,008,919</u>

நெல் சந்தைப்படுத்தல் சபை
நிதிக் கூற்றுக்களின் குறிப்பு
2012 டிசம்பர் 31 ன் திகதியில் உள்ளவாறு

9. மூலதனமும் ஒதுக்கங்களும்

9.1 பங்களிப்பு மூலதனம்	2012 ரூ.	2011 ரூ.	2010 ரூ.
பங்களிப்பு மூலதனம்	631,484,518	631,484,518	631,484,518
	<u>631,484,518</u>	<u>631,484,518</u>	<u>631,484,518</u>

9.2 நிதிகள்	2012 ரூ.	2011 ரூ.	2010 ரூ.
வெளிநாட்டு நிதியம்	0	0	-
பெறப்பட்ட பெறுமதியான	0	0	-
அபிவிருத்தி ஒதுக்கங்கள்	0	0	-
பொதுவான கமநல ஒதுக்கங்கள்	-	-	-
	<u>-</u>	<u>-</u>	<u>-</u>

குறிப்பு- பங்களிப்பு மூலதனத்தில் இருந்து மாற்றப்பட்ட மேலுள்ள மீதிகள் 2010 ஆம் ஆண்டில் இருந்து வழக்கிற்கு வரும்

10 கடன்களும் பெறுவனவுகளில் இருந்தும் பெறப்பட்ட வட்டிகள்

	2012 Total ரூ.	2011 Total ரூ.	2010 Total ரூ.
வங்கி கடன்கள் (10.1)	5,621,685,789	3,587,454,031	4,395,236,588
வங்கி மேலதிகப்பற்றுக்கள்	61,834,764	247,131,449	94,197,666
	<u>5,683,520,553</u>	<u>3,834,585,480</u>	<u>4,489,434,254</u>

10.1 வங்கி கடன்கள்

	As at 31.12.2012 ரூ.	As at 31.12.2011 ரூ.	As at 31.12.2010 ரூ.
இலங்கை வங்கி	3,100,000,000	2,185,200,000	2,250,000,000
தேசிய சேமிப்பு வங்கி	725,946,271	47,802,282	267,802,282
மக்கள் வங்கி	1,553,744,998	1,354,451,749	1,496,960,318
பிரதேச அபிவிருத்தி வங்கி	241,994,521	-	380,473,988
	<u>5,621,685,789</u>	<u>3,587,454,031</u>	<u>4,395,236,588</u>

11. பொறுப்புக்களில் இருந்தான பயன்கள்

	2012 ரூ.	2011 ரூ.	2010 ரூ.
ஆண்டு தொடக்க ஆரம்ப மீதி	636,607	344,234	2,787,005
திட்ட பயன்களிலான செலவுகள்			(2,088,871)
ஆண்டுக்கான தேய்மானம்	283,563	256,901	180,006
ஆண்டுக்கான வட்டி	73,210	39,587	80,285
உண்மையான நட்டம்	(7,206)	(4,114)	(551,804)
இந்த ஆண்டுக்கான கொடுப்பனவுகள்	-	-	(62,388)
ஆண்டுக்கான இறுதி மீதி	<u>986,174</u>	<u>636,607</u>	<u>344,234</u>

12 மாற்றப்பட்ட வருமானம்

	2012 ரூ.	2011 ரூ.	2010 ரூ.
வருட ஆரம்ப மீதி	0	0	0
இவ்வருடத்தில் அரசாங்க	112,000,000	112,000,000	112,000,000
வருமான கூற்றின் கட்டணங்கள்			
வருட இறுதி மீதி	<u>112,000,000</u>	<u>112,000,000</u>	<u>112,000,000</u>

2013 ஆம் ஆண்டிற்கான கம்பனி அபிவிருத்தி, களஞ்சியசாலை நிர்மாணம் மற்றும் கணினிமயப்படுத்தல் நடவடிக்கைகளுக்காக அரசாங்க மானியம்

நெல் சந்தைப்படுத்தலுக்கான சபை
நிதிக்கூறுகளுக்கான குறிப்புகள்
2012 மார்ச் 31-க்கு முன்பில் உள்ளவாறு

13.	வியாபாரம் மற்றும் ஏனைய கொடுப்பனவுகள்	2012 ரூ.	2011 ரூ.	2010 ரூ.
	வியாபார கொடுப்பனவு (13.1)	-	-	26,207,563
	சிறு கடன்கொடுநர் (13.2)	2,259,000,000	1,900,000,000	1,300,000,000
	ஏனைய கொடுப்பனவுகள் (13.3)	323,651,032	209,475,205	150,641,348
	உண்மைச் செலவீனம்	332,645,414	11,567,291	11,428,988
		<u>2,915,296,446</u>	<u>2,121,042,496</u>	<u>1,488,277,899</u>
13.1	வியாபார கொடுப்பனவுகள்	2012 ரூ.	2011 ரூ.	2010 ரூ.
	லங்கா சதொசு கடன்			190,923
	SLPMA நகான கொடுப்பனவு			
	லங்கா சதொசு			
	அமைச்சு அரிசி ஏற்றுமதிக்காக			
	அரிசி ஆலையாளர்களின் ஏற்றுமதிக்காக			
	Payable to GA			26,016,640
		-	-	<u>26,207,563</u>
13.2	சிறு கடன்கொடுநர்	2012 ரூ.	2011 ரூ.	2010 ரூ.
	கூட்டுறவு அபிவிருத்தி நிதியம்	190,000,000		
	அரசாங்க பிரதிநிதி நிதியம் - அநுராதபுரம்	69,000,000		
	திறைசேரிக்கான கொடுப்பனவு	2,000,000,000	1,900,000,000	1,300,000,000
		<u>2,259,000,000</u>	<u>1,900,000,000</u>	<u>1,300,000,000</u>
13.3	ஏனைய கொடுப்பனவுகள்	2012 ரூ.	2011 ரூ.	2010 ரூ.
	தேய்வுகள் (13.3.1)	322,017,534	207,862,709	147,643,718
	மீளளிப்பு வைப்புக்கள் (13.3.2)	1,216,475	982,657	2,441,649
	உரிமை கோரப்படாத சம்பளங்கள்	38,031	38,031	31,973
	E.P.F. கொடுப்பனவு கணக்கு	-	514,616	455,659
	E.T.F. கொடுப்பனவு கணக்கு	-	77,192	68,349
	வங்கி தவறுகள்	(959,097)		
	திரு.S.G. Jemis நகான கொடுப்பனவு	-	-	-
	C.T.C. Rice Mill நகான கொடுப்பனவு	1,338,089	-	-
		<u>323,651,032</u>	<u>209,475,205</u>	<u>150,641,348</u>
13.3.1	தேய்வுகள்	2012 ரூ.	2011 ரூ.	2010 ரூ.
	உலர்த்தலுக்கான தேய்மானம்	297,306,319		
	கடன் வட்டி கட்டணங்களுக்கான தேய்மானம்	5,356,046	5,356,046	71,138,721
	உலர்த்தலுக்கான தேய்மானம் - 3%	-	183,151,394	48,633,832
	விற்பனை வரிக்கான தேய்மானம்	19,355,269	19,355,269	19,355,269
	ஆலை கட்டணங்களுக்கான தேய்மானம்			6,582,965
	போக்குவரத்து கட்டணங்களுக்கான தேய்மானம்			1,927,704
	சம்பள ஊக்குவிப்பு	(100)		5,227
		<u>322,017,534</u>	<u>207,862,709</u>	<u>147,643,718</u>
13.3.2	மீள செலுத்த வேண்டிய வைப்புக்கள்	2012 ரூ.	2011 ரூ.	2010 ரூ.
	M.M. மீளளிப்பு வைப்புக்கள்	372,925	372,925	541,125
	ஏனைய வைப்புக்கள் - மீளளிப்பு வாடகை வைப்புக்கள்	250,000	250,000	240,000
	மீளளிப்பு கேள்வி வைப்புக்கள்	353,550	353,550	28,550
	பாதுகாப்பு வைப்பு கணக்கு	240,000	6,182	1,631,974
		<u>1,216,475</u>	<u>982,657</u>	<u>2,441,649</u>

நெல் சந்தைப்படுத்தல் சபை
நிதிக் கூற்றுக்களின் குறிப்புக்கள்
2012 டிசம்பர் 31 ந்திகதியில் உள்ளவாறு

14. வருமானம்	2012	2011	2010
	ரூ.	ரூ.	ரூ.
வருமானம்	3,617,880,136	3,500,200,907	138,947,952
மொத்தம்	3,617,880,136	3,500,200,907	138,947,952
15. ஏனைய வருமானம்	2012	2011	2011
	ரூ.	ரூ.	ரூ.
இடர்கடன் வட்டி	125,521	37,299	-
நிலையாண் வைப்பு வருமான வட்டி	33,353,524	14,549,943	16,550,343
சேமிப்பு கணக்கு வட்டி வருமானம்	151,658	144,316	134,518
மீளளிக்கப்படாத கேள்வி வருமானம்	2,500	-	-
கேள்வி வைப்பு வருமானம்	-	32,500	636,000
சேவைக்கட்டண வருமானம்	-	-	275,280
ஈரலிப்பு மாணீ விற்பனை	-	-	131,473
பொலித்தீன்சாக்கு பைகள் விற்பனை	-	-	2,281,755
வாடகை வருமானம்	2,913,900	-	-
களஞ்சியசாலை வாடகை வருமானம்	3,134,400	6,015,400	5,231,300
திறைசேரி மானியம்	35,350,000	-	35,000,000
-மீண்டெழும் செலவுகளுக்காக	-	25,000,000	-
-மூலதன செலவுகளுக்காக	-	182,900,000	-
-கடன் வட்டி மீள்பெறுகைக்காக	-	346,190,000	-
வங்கி பிணையாளுக்கான மீள்கொடுப்பனவு	-	-	24,450,000
குறுணி அரிசிகளின் விற்பனை	-	-	-
குறுணி நெல்	-	-	-
அரிசி விற்பனைகளின் இலாபம்(நட்டம்)	-	(2,462,468)	3,157,266
சோயா விற்பனைகளின் இலாபம்(நட்டம்)	-	12,294,218	-
ஏனைய வருமானங்கள்	309,785	476,402	686,001
	75,341,287	585,177,610	88,533,936
16. நிதிச் செலவுகள்	2012	2011	2011
	ரூ.	ரூ.	ரூ.
கடன் வரி	-	-	3,280,917
OD கட்டணங்கள்	25,091,760	-	61,826,718
விவசாயிகளின் T.F. கடன் வட்டி	8,820,206	-	6,796,234
கடன் வட்டி -BOC	234,136,899	186,467,341	46,116,869
கடன் வட்டி -NSB	92,865,250	-	5,356,046
கடன் வட்டி -PB	135,844,546	120,756,853	29,219,746
கடன் வட்டி -RDB	48,515,068	39,666	7,417,724
	545,273,730	307,263,860	160,014,254

நெல் சந்தைப்படுத்தல் சபை
 நிதிக்கூற்றுக்களின் குறிப்புகள்
 2012 டிசம்பர் 31 ந் திகதியில் உள்ளவாறு

17.	காகப்பாய்ச்சல் கூற்றின் காக மற்றும் குறுங்கால வைப்புக்களும் காக மற்றும் குறுங்கால வைப்புக்களின் கூறுகள்	2012 Rs.	2011 Rs.	2010 Rs.
17.1	பயனுள்ள காகம் குறுங்கால வைப்புக்களும் காகம் வங்கி மீதியும்	7,337,628	56,997,132	13,008,919
		<u>7,337,628</u>	<u>56,997,132</u>	<u>13,008,919</u>
17.2	பயனற்ற காகம் குறுங்கால வைப்புக்களும் வங்கி மேலதிகப்பற்று காகப் பாய்ச்சல் கூற்றிற்கான மொத்த காகம் குறுங்கால வைப்புக்களும்	(61,834,764)	(247,131,449)	(94,197,666)
		<u>(54,497,136)</u>	<u>(190,134,317)</u>	<u>(81,188,747)</u>
18.	கருத்துக்களும் விதப்புரைகளும் கருத்துக்களும் விதப்புரைகளும் இல்லை			
19.	சொத்துக்களின் ஈடு பொறுப்புக்கள் மீதான சொத்துக்களின் பிணை இல்லை			
20.	ஐந்தொகை திகதிக்கு பின்னான செயற்பாடுகள் ஐந்தொகை திகதிக்கு பின்னர் எவ்வித மூலப்பொருட்கள் பற்றிய நடவடிக்கைகளும் திருத்தங்கள் அல்லது நீக்குதல்கள் நிதிக்கூற்றில் இல்லை.			

நெல் சந்தைப்படுத்தல் சபை

முழு மொத்த வருமானங்கள் பற்றிய விரிவான கூற்று
2012 டிசம்பர் 31 ந் திகதியில் உள்ளவாறு

		வருட இறுதி 31.03.2012 ரூ.	வருட இறுதி 31.03.2011 ரூ.
வருமானம்	I	3,617,880,136	3,500,200,908
விற்பனைச் செலவுகள்	II	(5,058,814,474)	(3,453,400,412)
மொத்த இலாபம்		(1,440,934,337)	46,800,496
கூட்டுக- ஏனைய வருமானம்	III	75,341,287	575,345,860
கழிக்குக- செலவுகள்			
நிதிச் செலவுகள்	IV	(73,933,968)	(53,500,711)
விற்பனை மற்றும் விநியோகச் செலவுகள்	V	(11,436,493)	(4,011,856)
நிதி மற்றும் ஏனையச் செலவுகள்	VI	(545,273,730)	(307,263,560)
		(1,996,237,240)	257,370,229

நெல் சந்தைப்படுத்தல் சபை

முழு மொத்த வருமானங்கள் பற்றிய விரிவான கூற்று

2012 டிசம்பர் 31 ந் திகதியில் உள்ளவாறு

கூற்று I

	Rs.	Rs.
வருமானம்		
நெல் விற்பனை	2,895,264,468	1,844,152,377
அரிசி விற்பனை	67,870	1,656,048,531
குறுணி அரிசி விற்பனை	-	-
அரிசி ஏற்றுமதி	722,547,799	-
	<u>3,617,880,136</u>	<u>3,500,200,908</u>

கூற்று II

	2012 Rs.	2011 Rs.
விற்பனைச் செலவுகள்		
விற்பனைச் செலவுகள்- நெல்	4,322,709,242	1,687,092,055
நெல் கொள்வனவிற்கான நேரடி மேந்தலைச் செலவுகள்	736,105,231	202,839,519
நெல் ஏற்றுமதிக்கான நேரடி மேந்தலைச் செலவுகள்	-	1,563,468,838
	<u>5,058,814,474</u>	<u>3,453,400,412</u>

விற்பனைச் செலவுகள்

ஆரம்ப இருப்பு	4,555,081,250	5,233,460,059
நெல் கொள்வனவு	3,636,891,845	2,278,199,615
(-)ஆலைக்கட்டணங்களுக்கான நெல் கொடுப்பனவு	(6,326,628)	(1,340,648,880)
(-)இறுதி இருப்பு	<u>(3,862,937,224)</u>	<u>(4,483,918,739)</u>
	4,322,709,242	1,687,092,055

நேரடி மேந்தலைச் செலவுகள்

நெல் கொள்வனவிற்கான நேரடி மேந்தலைச் செலவுகள்

நெல் கொள்வனவிற்கான தொழிலாளர் செலவு	8,115,937	17,222,894
நெல் கொள்வனவிற்கான சுமைக்கூலி	27,316,363	-
நேரடி நெல் கொள்வனவு செலவுகள்	-	-
எரிபொருள் செலவு- நெல் கொள்வனவு	252,769	-
ஏனைய செலவுகள் - நெல் கொள்வனவு	953,399	398,345
நெல் ஏற்றுமதிக்கூலி (அரிசி விற்பனைக்காக)	38,754,530	-
போக்குவரத்துச் செலவு- நெல் கொள்வனவு	129,447,108	3,871,068
நெல் வழங்கல் செலவுகள்	-	-
ஆலைக் கட்டணங்கள்	269,808,354	-
அளத்தல் கட்டணங்கள்	-	-
ஈரலிப்பு மாணிகள் மற்றும் தராதுகளின் திருத்தற் கட்டணங்கள்	162,346	384,271
நெல் செயற்பாடுகளுக்கான வங்கிக் கட்டணங்கள்	116,292	22,380,293
வங்கி வட்டிகள்- LC	12,234,372	-
நெல் காப்புறுதி கட்டணங்கள்	2,950,603	3,255,329
நெல் கொள்வனவிற்கான விளம்பரச் செலவுகள்	1,095,231	106,300
தரகுக் கட்டணங்கள்	-	295,928
நுகர்வுப் பொருட்கள் - களஞ்சியசாலை	501,390	1,166,424
ஈரலிப்பு	114,154,925	134,517,562
களஞ்சிய வாடகைச் செலவுகள்	2,264,300	1,156,000
களஞ்சிய பராமரிப்புச் செலவுகள்	-	1,293,121
நெல் இருப்பு பராமரிப்புச் செலவுகள்	3,011,804	1,277,515
புகையூட்டல் கட்டணங்கள்	1,597,472.00	-
திருத்தங்களும் பராமரிப்புக்களும்- களஞ்சியசாலை	1,572,122	-
பாதுகாப்புக் கட்டணங்கள் - களஞ்சியசாலை	4,365,020	3,504,100
நெல் இருப்பு மெய்ப்பித்தல் செலவுகள்	-	10,024,066
பொலித்தீன்சாக்குப் பைகள் செலவுகள்	117,430,896	463,998
அச்சிடல் மற்றும் எழுது பொருட்கள்- நெல் கொள்வனவு	0	138236
தரகுகளும் நெல் கொள்வனவிற்கான போக்குவரத்தும்	0	1384069
	<u>736,105,231</u>	<u>202,839,519</u>

நெல் சந்தைப்படுத்தல் சபை

முழு மொத்த வருமானங்கள் பற்றிய விரிவான கூற்று
2012 டிசம்பர் 31 ந் திகதியில் உள்ளவாறு

கூற்று III	2012 ரூ.	2011 ரூ.
ஏனைய வருமானங்கள்		
இடர் கடன்களுக்கான வட்டி	125,521	37,299
நிலையாண வைப்புக்களுக்கான வட்டி வருமானம்	33,353,524	14,549,943
சேமிப்பு கணக்கு வட்டி வருமானம்	151,658	144,316
மீளளிக்கப்படாத கேள்வி வருமானம்	2,500	32,500
கேள்வி வைப்பு வருமானம்	-	-
பொலித்தீன்சாக்குப் பைகளின் விற்பனை	-	-
வாடகை வருமானம்	2,913,900	6,015,400
களஞ்சியசாலை வாடகை வருமானம்	3,134,400	
திறைசேரி மானியம்	35,350,000	554,090,000
குறுணி அரிசி விற்பனை	-	-
குறுணி நெல்		
ஏனைய வருமானம்	309,785	476,402
	<u>75,341,287</u>	<u>575,345,860</u>

கூற்று IV

2012
ரூ.

2011
ரூ.

நிருவாகச் செலவுகள்

கணக்காய்வு கட்டணம்	-	50,000
கணக்கீட்டு மற்றும் உயர் தொழில் கட்டணம்	587,081	-
ஆலோசனைக் கட்டணம்	177,000	28,500
பணிப்பாளர் கட்டணம்	259,868	
தலைவர் கொடுப்பனவு (படி)	720,000	807,000
சம்பளங்கள்	22,713,919	19,851,281
ஏனைய கொடுப்பனவுகள்	5,158,756	2,151,910
EPF செலவுகள்	4,285,359	3,462,062
ETF செலவுகள்	1,005,703	847,799
மேலதிகநேரம்	2,200,135	1,900,455
வாழ்க்கைச் செலவுகள்	8,366,768	7,903,900
ஊக்குவிப்பு மற்றும் அமைய கூலிகள்	-	
நட்டசட்டு செலவுகள்	408,825	333,250
அமைய ஊழியர் கட்டணங்கள்	79,320	142,918
அலுவலர் பயிற்சி செலவுகள்	941,193	299,099
ஊழியர் நலன்புரி செலவுகள்	255,377	132,824
வங்கி கட்டணங்கள்	67,370	
காசோலைப் புத்தகக் கட்டணங்கள்	-	
புத்தகங்கள் மற்றும் பருவ வெளியீடுகள்	-	
செய்தித் தாள்கள்	61,365	
எழுதுகருவிகள் மற்றும் அச்சிடல்	1,297	
நுகர்வுப் பொருட்கள்	593,649	342,863
தேய்மானம்	5,130,951	2,523,064
கட்டிடங்கள் மற்றும் விடுதி வாடகை செலவுகள்	-	
வீட்டு வாடகை	6,990	15,400
ஹோட்டல் மற்றும் தங்குமிட கட்டணங்கள்	-	
மின்சார செலவுகள்	1,060,278	627,994
எரிபொருள் கட்டணங்கள்	2,949,633	2,723,905
அலுவலக பராமரிப்புச் செலவுகள்	121,626	
பொறுப்பாளர் செலவுகள்	1,050,549	368,209
பாதுகாப்புக் கட்டணங்கள்	672,816	924,593
தொலைபேசி செலவுகள்	760,042	739,391
நீர்ச் செலவுகள்	636,236	262,767
போக்குவரத்துக் கட்டணங்கள்	3,030,850	
திருத்தம் மற்றும் பராமரிப்புச் செலவுகள்	343,875	1,870,423
தொழிலாளர் கட்டணங்கள்	2,616,919	
சட்டச் செலவுகள்	189,650	619,404
நானாவித செலவுகள்	795,948	
வைத்திய அறிக்கை கட்டணங்கள்	-	
செலுத்தப்பட்ட சேவைக் கட்டணங்கள்	2,250	
தபாற் செலவுகள்	131,018	108,106
அச்சிடல் மற்றும் எழுதுகருவிகள்	2,493,296	2,167,421
மீள்புதுப்பித்தற் கட்டணங்கள்	812,088	463,131
கணிப்பாய்வுக் கட்டணங்கள்	-	
பணிக்கொடைச் செலவீனங்கள்	283,563	
பணிக்கொடை வட்டி	73,210	
இளைப்பாற்று நிதிச் செலவீனங்கள்	99,888	
வாழ்க்கைப்படி கணக்கு	461,204	
மொழிப்பெயர்ப்புக் கட்டணங்கள்	-	156,843
வாகனங்கள் மற்றும் ஏனைய சொத்துக்களின் வருமான அனுமதிப்பத்திரங்கள்	53,400	332,445
வாகனங்கள் காப்புறுதி	251,302	
வாகனங்கள் பராமரிப்பு	1,346,069	1,254,402
நன்கொடைகள்	5,000	
ஏனைய செலவுகள்	672,333	89,352
மாநகரசபை வரிகள் மற்றும் கடன் வரிகள்	-	-
	-	-
	73,933,968	53,500,711

நெல் சந்தைப்படுத்தல் சபை

முழு மொத்த வருமானங்கள் பற்றிய விரிவான கூற்று

2012 டிசம்பர் 31 ந் திகதியில் உள்ளவாறு

கூற்று V

	2012 Rs.	2011 Rs.
விற்பனை விநியோகச் செலவுகள்		
விற்பனை மேம்படுத்தல் செலவுகள்	71,400	-
விளம்பரம் மற்றும் பிரபலப்படுத்தல்	7,660,169	824,839
தரகு மற்றும் கொண்டு செல்லல் - நெல் கொள்வனவு	93,799	99,710
போக்குவரத்து மற்றும் இதர செலவுகள்	40,145	821,974
வாகனங்கள் வாடகை கட்டணங்கள்	3,570,980	2,265,333
தேசத்தின் மகுடம் செலவுகள்	-	-
	<u>11,436,493</u>	<u>4,011,856</u>

கூற்று VI

	2012 Rs.	2011 Rs.
நிதிச் செலவுகள்		
OD கட்டணங்கள்	25,091,760	-
விவசாயிகள் T.F.கடன் வட்டி	8,820,206	
கடன் வட்டி -BOC	234,136,899	186,467,341
கடன் வட்டி -NSB	92,865,250	
கடன் வட்டி -PB	135,844,546	120,756,853
கடன் வட்டி -RDB	48,515,068	39,366
	<u>545,273,730</u>	<u>307,263,560</u>