



லீ அலெலி மலீலல

**நெல் சந்தைப்படுத்தல் சபை
PADDY MARKETING BOARD**

**லார்கலை லார்கலை
ஆண்டறிககை
ANNUAL REPORT
2012**

1971 අංක 14 දරණ වි අලෙවි මණ්ඩල පනතේ, 31:1 වගන්තිය ප්‍රකාර 2012 දෙසැම්බර් 31 දිනෙන් අවසන් වර්ෂය තුළදී ස්වකීය බලතල, වගකීම්, කාර්යභාරයන්, ප්‍රතිපත්ති හා වැඩ සටහන් ක්‍රියාත්මක කිරීම හා ඉටුකිරීම සම්බන්ධයෙන් ගරු ග්‍රාමීය ආර්ථික කටයුතු පිළිබඳ අමාත්‍යතුමා වෙත ඉදිරිපත් කරනු ලබන වාර්තාවයි.

දැක්ම

කෘෂි නිෂ්පාදකයා හා පාරිභෝගිකයා තෘප්තිමත් වන
වෙළඳපොළ යාන්ත්‍රණයක් ක්‍රියාත්මක කිරීම.

මෙහෙවර

කෘෂි නිෂ්පාදන විධිමත් පරිදි මිලදී ගැනීම,
ගබඩා කිරීම, හා ඵලදායී ලෙස වෙළඳපොළට නිකුත් කිරීම.

වි අලෙවි මණ්ඩලයේ අරමුණු හා පරමාර්ථ

1. ධාන්‍ය නිෂ්පාදන මිලදී ගැනීම අලෙවි කිරීම සැපයුම හා බෙදා හැරීමේ ව්‍යාපාර පවත්වාගෙන යෑම.
2. ධාන්‍ය නිෂ්පාදන වල ගුණාත්මක භාවය ඇති කිරීමට පෙළඹවීම.
3. පාරිභෝජනය සඳහා ධාන්‍ය නිෂ්පාදන සකස් කිරීම හා බෙදා හැරීම.
4. රජයේ අවශ්‍යතාවය පරිදි ආහාර සුරක්ෂිතතාවය තහවුරු කිරීම සඳහා ආරක්ෂණ තොගයක් පවත්වාගෙන යෑම.
5. පාරිභෝගිකයාට ගුණාත්මක බවින් යුත් ධාන්‍ය නිෂ්පාදන සාධාරණ මිලට ලබා දීමට කටයුතු කිරීම.
6. ධාන්‍ය නිෂ්පාදන සඳහා සහතික මිලක් ලබා දෙමින් ගොවිත්ගේ ජීවන තත්වය ඉහළ නැංවීමට කටයුතු කිරීම.

වී අලෙවි මණ්ඩලය

වාර්ෂික වාර්තාව - 2012

	පිටුව
❖ 2012 වර්ෂයේ වීඅලෙවි මණ්ඩලයේ අධ්‍යක්ෂ මණ්ඩලය-	01
❖ වී අලෙවි මණ්ඩලයේ සංවිධාන ව්‍යුහය	02
❖ වී මිලදී ගැනීම	03
❖ වී මිලදී ගැනීමේ ක්‍රමවේදය	05
❖ වී අලෙවි මණ්ඩලය නැවත ආරම්භ කිරීම	06
❖ 2011/12 මහ කන්නයේ වී මිලදී ගැනීමේ ප්‍රගතිය	07
❖ 2012 යල කන්නයේ වී මිලදී ගැනීමේ ප්‍රගතිය	08
❖ 2011/12 මහ කන්නයේ වී මිලදී ගැනීමේ වැඩසටහන කලාප අනුව	09
❖ 2012 යල කන්නයේ වී මිලදී ගැනීමේ වැඩසටහන කලාප අනුව	19
❖ වී අලෙවි මණ්ඩලය සතු ගබඩා	22
❖ වී සඳහා වන සහතික මිල (2000 -2012)	28
❖ 2012 වී අලෙවි මණ්ඩලය මගින් ඉදිකරන / නවීකරණය කරන ලද ගබඩා	29
❖ විගණකාධිපති වාර්තාව	31
❖ 2012 වී අලෙවි මණ්ඩලයේ වර්ෂික ගිණුම	42

1.0 2012 වර්ෂයේ අධ්‍යක්ෂ මණ්ඩලය

2012 වර්ෂයේ වි අලෙවි මණ්ඩලයේ අධ්‍යක්ෂ මණ්ඩලය පහත නම් සඳහන් සාමාජික මහත්ම මහත්මින්ගෙන් සමන්විත විය.

- 1. කේ. බී. ජයසිංහ මයා - සභාපති, වි අලෙවි මණ්ඩලය.
- 2. එම්. ටී .අයි. වි. අමරසේකර මිය - සහකාර අධ්‍යක්ෂිකා,
රාජ්‍ය ව්‍යාපාර දෙපාර්තමේන්තුව
- 3. රවිච්චු සේවාචාරණ මයා - ගොවිජන සංවර්ධන කොමසාරිස් ජනරාල්,
2012 ජුනි මස දක්වා ගොවිජන සංවර්ධන කොමසාරිස්
දෙපාර්තමේන්තුව.
එම්.ඒ.එස්. විරසිංහ මයා
2012.06.18 සිට
- 4. ඩබ්.එච්. කරුණාරත්න මයා - සමුපකාර සංවර්ධන කොමසාරිස්,
සමුපකාර සංවර්ධන කොමසාරිස්
දෙපාර්තමේන්තුව.
- 5. නිමල්කා ඩයස් මිය - ආහාර කොමසාරිස්,
ආහාර කොමසාරිස් දෙපාර්තමේන්තුව.
- 6. ඩී. පිවනාදන් මයා - අතිරේක ලේකම් (වෙළඳ හා අලෙවි),
සමුපකාර හා අභ්‍යන්තර වෙළඳ අමාත්‍යාංශය.
- 7. ඒ.ආර්.එම්. හාටිස් මයා - අධ්‍යක්ෂක මණ්ඩල සාමාජික - පත් කරන ලද

2012 වර්ෂය තුළ මණ්ඩලය විසින් අධ්‍යක්ෂ මණ්ඩල රැස්වීම් 08 ක් පවත්වන ලදී. 2012 වසරේ අධ්‍යක්ෂ මණ්ඩලයේ වෙනස්වීමක් සිදු වූ අතර ගොවිජන සංවර්ධන කොමසාරිස් ජනරාල් රවිච්චු සේවාචාරණ මහතාට 2012 ජුනි මස සිට ගාල්ල දිසාපති ලෙස උසස්වීමක් ලද බැවින් නිල බලයෙන් පත් වූ නව ගොවිජන සංවර්ධන කොමසාරිස් ජනරාල් එම්. ඒ. එස්. විරසිංහ මහතා 2012.06.18 දින සිට නිල බලයෙන් අධ්‍යක්ෂ මණ්ඩල සාමාජිකයෙකු ලෙස පත් කර ඇත. 2011 ජුනි මස සිට අධ්‍යක්ෂ මණ්ඩලයේ ලේකම් ලෙස නීති නිලධාරී රුවන්තිකා ගුණවර්ධන මහත්මිය කටයුතු කරන ලදී.

2.0 සංවිධාන ව්‍යුහය

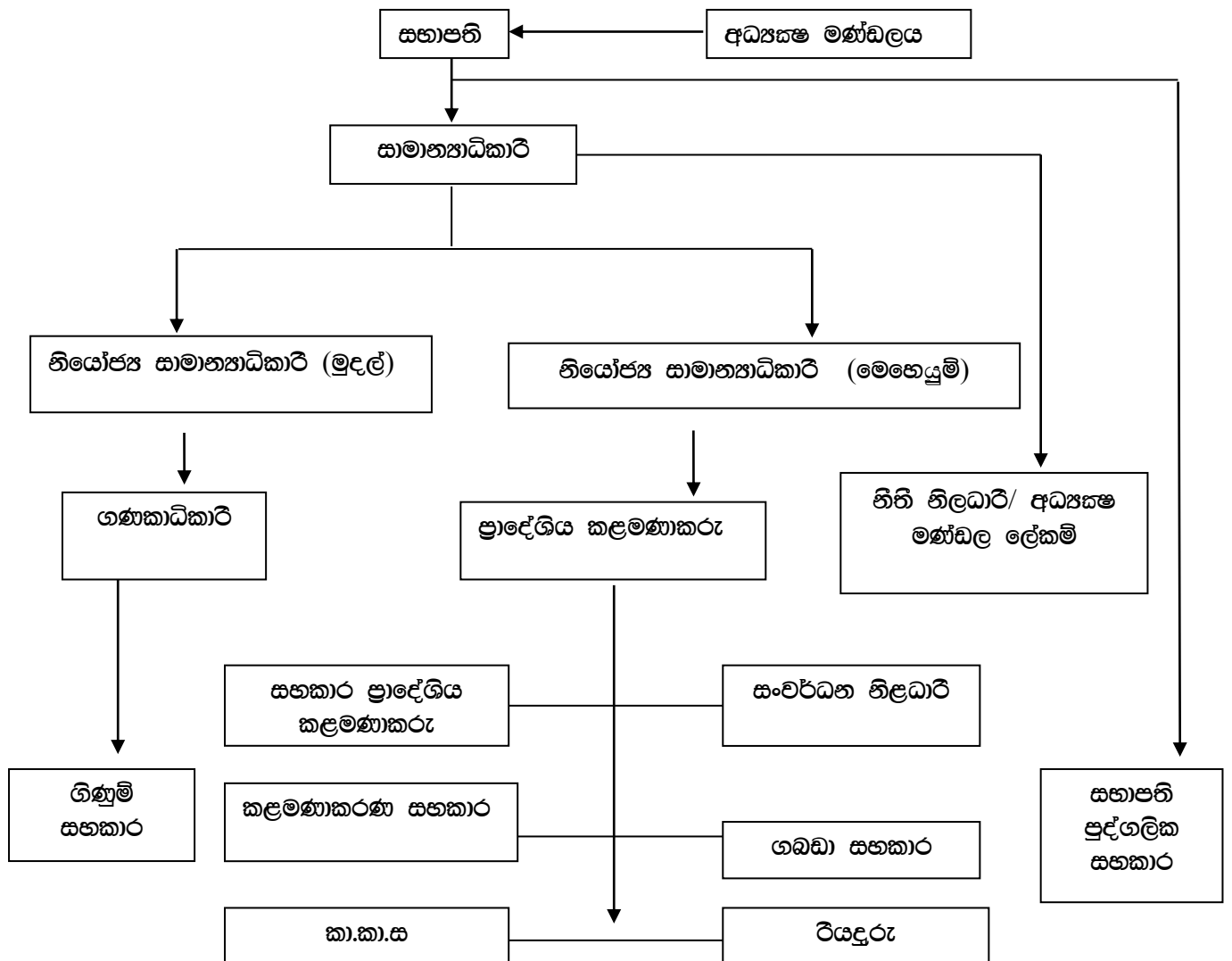

3.0 වී මිලදී ගැනීම

සහතික මිල අනුව නිසි ප්‍රමිතියට අනුව පිළියෙල කරන ලද සමිඛා කිලෝවක් රු.30 /= ක මිලකට සහ නාඩු කිලෝවක් රු.28/= ක මිල ගණන් වලට වී අලෙවි මණ්ඩලය 2012 වර්ෂයේ විසින් මිලදී ගන්නා ලදී. 2012 වර්ෂයේදී වී මිලදී ගැනීමට භාවිතා කරන ලද ප්‍රමිතීන් පහත පරිදි වේ.

1. තෙතමනය (උපරිම) :- 14%
2. අපද්‍රව්‍ය (උපරිම) :- 1%
3. වර්ග මිශ්‍රණය (උපරිම) :- 6%
4. බොල් වී පරිමාව අනුව (උපරිම) :- 9%
5. දුර්වර්ණ ඇට වලින් තොර විය යුතුයි.
6. ගල් වැලි අප ද්‍රව්‍ය වලින් තොර විය යුතුයි.
7. කෘමීන්ගෙන් හානි වූ හා කෘමි බිත්තර හා වෙනත් හානි අවස්ථා වලින් තොර විය යුතුයි.
8. දිලිර හානියට ලක් වූ ඇට වලින් තොර විය යුතුයි.

2012 වර්ෂයේ ශ්‍රී ලංකාවේ මුළු වී නිෂ්පාදනය මෙ.ටො. 3,845,945 ක් වන අතර එය 2011/12 මහ කන්නයේ වී මෙ.ටො. 2,716, 961 ක් හා 2012 යල කන්නයේ වී මෙ.ටො. 1,128,984 ක ප්‍රමාණයන් වශයෙන් වේ.

2011 වර්ෂයේ මෙන් 2012 වර්ෂයේදී වී අලෙවි මණ්ඩලය වී මිලදී ගැනීම සාර්ථකව සිදු කෙරුණි. ඒ අනුව 2011/12 මහ කන්නයේ දී වී අලෙවි මණ්ඩලය විසින් මෙට්‍රික් ටොන් 115,786 ක වී තොග මිලදී ගෙන ඇත. 2012 යල කන්නයේදී වී අලෙවි මණ්ඩලය විසින් වී මෙට්‍රික් ටොන් 10,476 ක් මිලදී ගෙන ඇත. මේ අනුව 2012 වර්ෂය සඳහා වී මෙට්‍රික් ටොන් 126, 262 මිලදී ගත් අතර ඒ සඳහා රු. මිලියන 3,553 ක මුදලක් ගොවි මහතුන්ට ගෙවා ඇත. 2012 වසරේ වී අලෙවි මණ්ඩලයේ ගබඩා වලට වී මිලදී ගැනීමේ ක්‍රියාවලියේදී ගොවීන්ට කෙලින්ම ගබඩා වලට වී ගෙනවිත් භාරදීමේ ක්‍රමවේදයක් සකස් කරන ලදී. මෙහිදී වී මිලදී ගැනීමේදී තෙවන පාර්ශවයක් සම්බන්ධ නොවන අතර ගොවි මහතුන්ට තමන්ගේ වී ස්වාධීනව වී අලෙවි මණ්ඩලයේ ගබඩා වෙත භාර දීමට හැකියාව පැවතුණි.

කන්නය	මිලදී ගත් වි ප්‍රමාණය (මෙ.ටො.)			
	2009	2010	2011	2012
මහ	38,000	70,771	3,470	115,786
යල	13,374	111,756	75,172	10,476

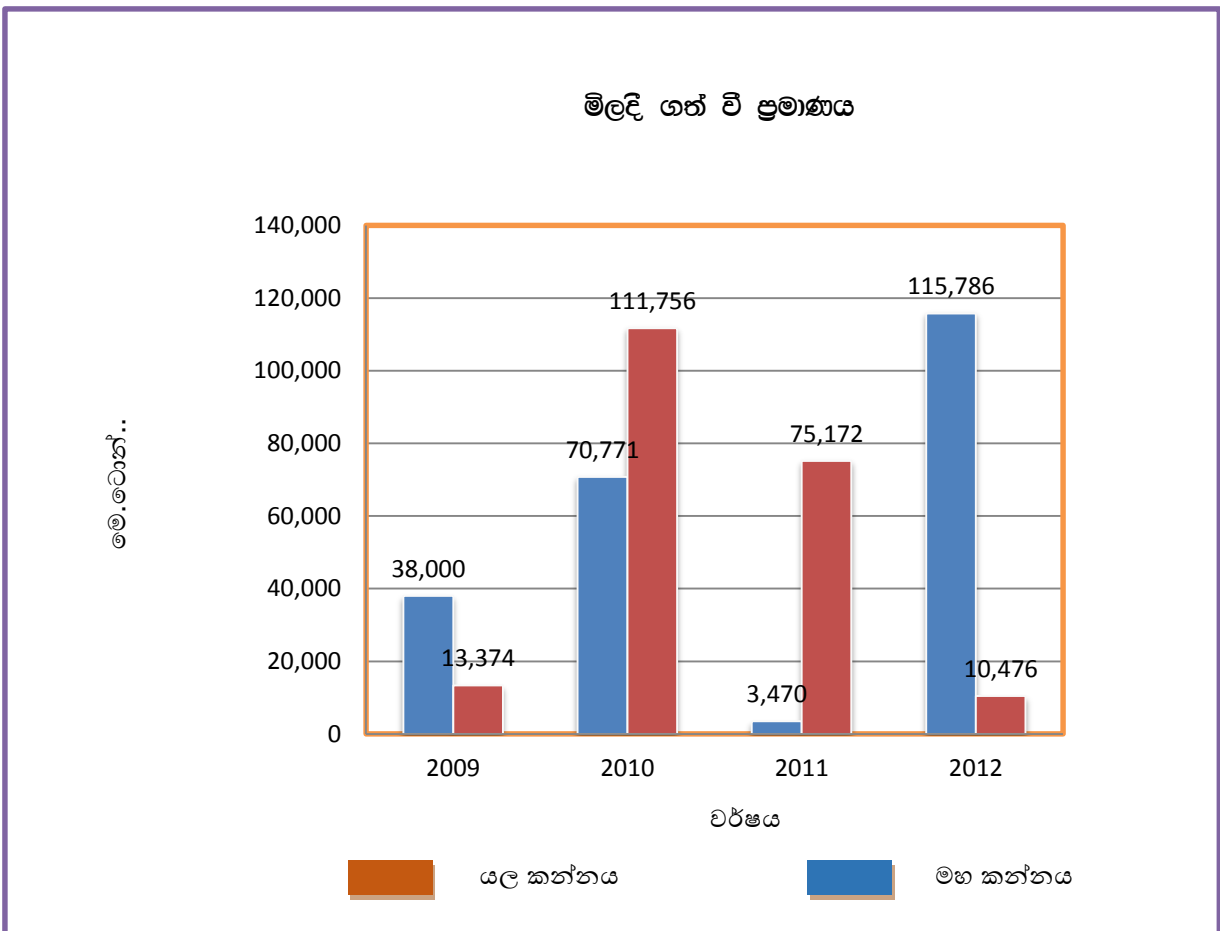

වී මිලදි ගැනීමේ ක්‍රමවේදය

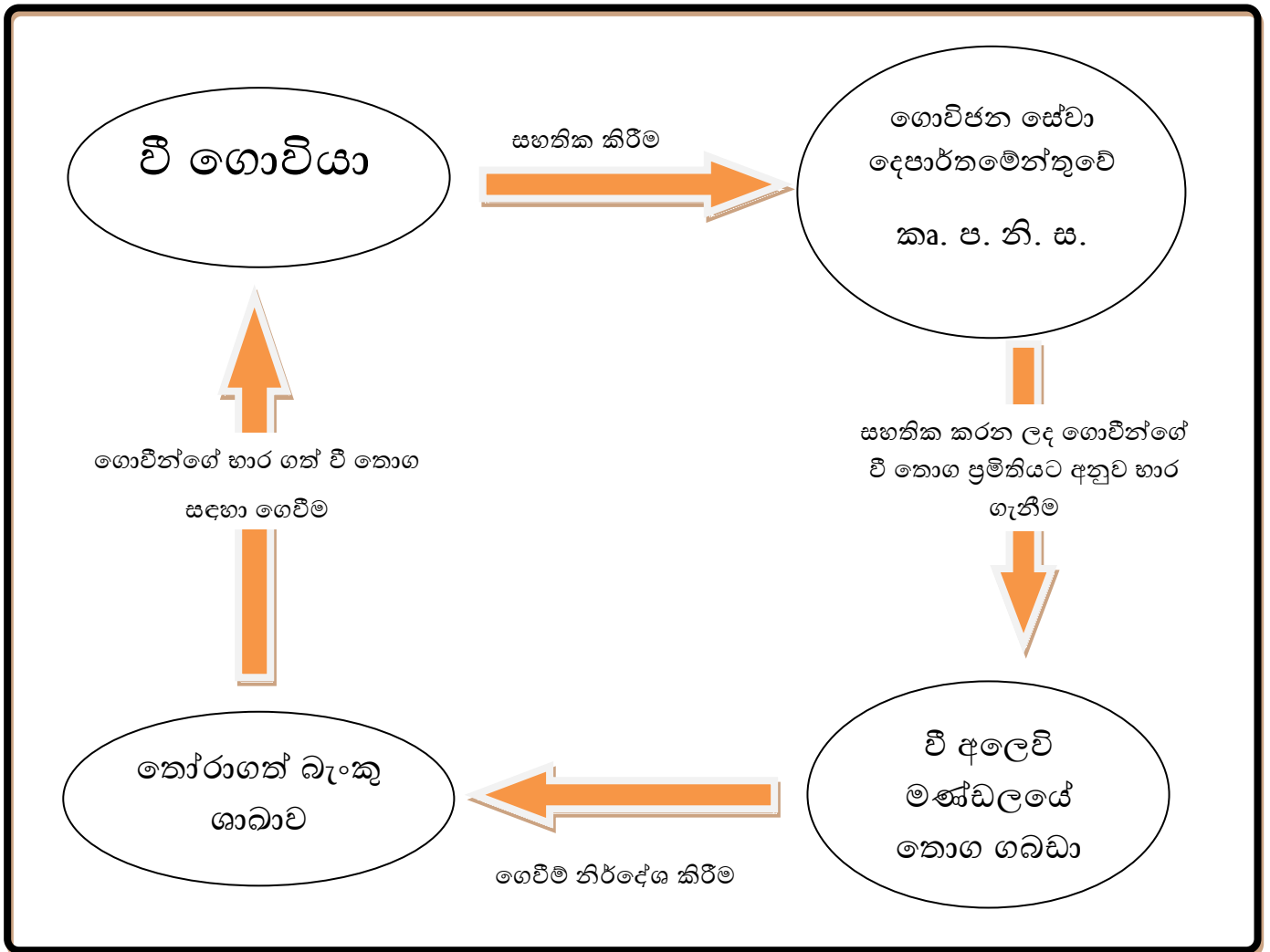

4.0 වී අලෙවි මණ්ඩලය නැවත ආරම්භ කිරීම

2000.04.05 වන දින 1971 අංක 14 දරණ වී අලෙවි මණ්ඩල පනත යටතේ පිහිටවනු ලැබූ වී අලෙවි මණ්ඩලය විසුරුවා හැරීමට යෝජනාවක් පාර්ලිමේන්තුවට ඉදිරිපත් වූවත් පාර්ලිමේන්තුවේ ගරු මන්ත්‍රීතුමන්ලා විරුද්ධ වූ බැවින් පනත නිශ්චය විය. ඉන්පසු වී අලෙවි මණ්ඩල පනත සක්‍රීය වූවත් මණ්ඩලයේ ක්‍රියාකාරිත්වය 2007 දක්වා අක්‍රීය තත්වයෙන් පැවතුණි.

2007.07.10 දින කෘෂිකර්ම සංවර්ධන හා ගොවිජන සේවා අමාත්‍ය ගරු. මෛත්‍රීපාල සිරිසේන මැතිතුමා විසින් ඉදිරිපත් කළ අමාත්‍ය මණ්ඩල සංදේශය අනුව 2007.07.25 දින පැවති අමාත්‍ය මණ්ඩල රැස්වීමේදී ගනු ලැබූ තීරණයකට අනුව වී අලෙවි මණ්ඩලය නැවත ආරම්භ කිරීමට කටයුතු කරන ලදී.

ජාතික සම්පතක්වූ වී අලෙවි මණ්ඩලය නැවත පිහිටුවීමෙන් පසු පසුගිය වසර 04 ක කාලය වී අලෙවි කිරීම මෙන් ම සහල් අලෙවියට ද ඉදිරිපත් වීමට වී අලෙවි මණ්ඩලයට හැකිවිය.

ගොවීන්ට අත් වූ ප්‍රතිලාභ :-

වී කිලෝ එකකට රු. 30.00 ක උපරිම සහතික මිලක් ගෙවීමටත්, ආරක්ෂක තොගයක් හැටියට රජය සතුව තොග පවත්වා ගැනීමටත් හැකිවිය. මේ මගින් වෙළඳපොළ ස්ථාවර තත්වයකට පත් කිරීමට අපට හැකි විය.

තවද බිඳ වැටී තිබූ කුඩා හා මධ්‍ය පරිමාණයේ වී මෝල් රාශියක් ගොඩනැංවූයේද වී අලෙවි මණ්ඩලය මැදිහත්වීමෙන් සහල් සකස් කිරීම සඳහා වී ලබාදීමෙන් ය.

රජයේ සම්පතක් ලෙස සැලකෙන වී අලෙවි මණ්ඩලය සතු ගබඩා නැවත අත්පත් කර ගෙන ගොවීන්ට මෙන්ම පාරිභෝගික ජනතාවට මහඟු මෙහෙවරක් කිරීමට හැකි විය.

මිලදී ගත් වී තොග කළමනාකරණය

වී නිෂ්පාදන ගොවීන් ආරක්ෂා කරමින් ඔවුන් සඳහා ස්ථාවර ඉහළ මිලක් පවත්වා ගැනීම, ආහාර සුරක්ෂිතතාවය තහවුරු කිරීම හා පාරිභෝගිකයන් සඳහා සහනදායී මිලක් ස්ථාපිත කිරීම, වී මිලදී ගැනීමේ වැඩසටහනේ අපේක්ෂිත අරමුණ වේ. මේ සඳහා වී අලෙවි මණ්ඩලයේ දායකත්වය ලබා දීමට හැකි විය.

වී අලෙවි මණ්ඩලය හුදු වාණිජමය ආයතනයක් ලෙස ලාභය උපරිම කර ගැනීමේ අරමුණින් ම කටයුතු නොකෙරෙන අතර ඉහත අරමුණුවලට මුල්තැන දී ක්‍රියාත්මක කරනු ලැබේ. කෙසේ වුවද, රජයට අවම පිරිවැයක් දැරීමට හැකිවන පරිදි සැලසුම්ගත ව්‍යාපාර සැලැස්මකට අනුව ඉදිරි වී තොග බැහැර කිරීමේ ක්‍රම වේදයක් වෙත අවධානය යොමු වී ඇත.

එම්. ඩී. දිසානායක
සභාපති,
වී අලෙවි මණ්ඩලය

2011/ 12 මහ කන්තයේ කලාප අනුව වී මිලදී ගැනීමේ ප්‍රගතිය

කලාපය	නාඩු	සමීඛා	එකතුව	
	(මෙ.ටො)	(මෙ.ටො)	ප්‍රමාණය (මෙ.ටො)	වටිනාකම (රු. මි)
පොළොන්නරුව කලාපය				
පොළොන්නරුව දිස්ත්‍රික්කය	20,277.8	2,174.5	22,452.3	633.0
මාතලේ දිස්ත්‍රික්කය	2,534.5	243.8	2,778.3	78.3
	22,812.3	2,418.3	25,230.6	711.3
වයඹ කලාපය				
කුරුණෑගල දිස්ත්‍රික්කය	5,596.2	277.9	5,874.1	165.0
පුත්තලම දිස්ත්‍රික්කය	1,720.5	154.1	1,874.6	52.8
	7,316.7	432.0	7,748.7	217.8
අම්පාර කලාපය				
අම්පාර දිස්ත්‍රික්කය	17,906.6	1,051.8	18,958.4	532.9
මහනුවර දිස්ත්‍රික්කය	801.7	51.1	852.8	24.0
බදුල්ල දිස්ත්‍රික්කය	1,368.5	218.2	1,586.7	44.9
	20,076.8	1,321.1	21,397.9	601.8
අනුරාධපුර කලාපය				
අනුරාධපුර දිස්ත්‍රික්කය	22,465.4	1,302.3	23,767.7	668.1
වව්නියා දිස්ත්‍රික්කය	588.6	186.8	775.4	22.1
මන්නාරම් දිස්ත්‍රික්කය	1,160.1	1,286.5	2,446.6	71.1
	24,214.1	2,775.6	26,989.7	761.3
දකුණු කලාපය				
හම්බන්තොට දිස්ත්‍රික්කය	15,261.7	62.6	15,324.3	429.2
මොණරාගල දිස්ත්‍රික්කය	3,515.0	460.4	3,975.4	112.2
රත්නපුර දිස්ත්‍රික්කය	3,192.7	63.8	3,256.4	91.3
	21,969.4	586.8	22,556.1	632.7
උතුරු කලාපය				
කිලිනොච්චි දිස්ත්‍රික්කය	1,249.7	146.1	1,395.8	39.4
මුලතිව් දිස්ත්‍රික්කය	1,778.9	197.1	1,976.0	55.7
	3,028.6	343.2	3,371.8	95.1
හැගෙනහිර කලාපය				
ත්‍රිකුණාමලය දිස්ත්‍රික්කය	5,359.1	541.0	5,900.1	166.3
මඩකලපුව දිස්ත්‍රික්කය	2,542.3	49.1	2,591.4	72.7
	7,901.4	590.1	8,491.5	239.0
මුළු එකතුව	107,319.3	8,467.0	115,786.3	3259.0

2012 යල කන්තයේ කලාප අනුව වී මිලදී ගැනීමේ ප්‍රගතිය

කලාපය	නාඩු	සමිඛා	එකතුව	
	(මෙ.ටො)	(මෙ.ටො)	ප්‍රමාණය (මෙ.ටො)	වටිනාකම (රු.මි)
පොළොන්නරුව කලාපය				
පොළොන්නරුව දිස්ත්‍රික්කය	17.1	0	17.1	0.48
මාතලේ දිස්ත්‍රික්කය	47.4	0.85	48.2	1.35
	64.5	0.85	65.3	1.83
වයඹ කලාපය				
කුරුණෑගල දිස්ත්‍රික්කය	0	0	0	0
පුත්තලම දිස්ත්‍රික්කය	0	0	0	0
	0	0	0	0
අම්පාර කලාපය				
අම්පාර දිස්ත්‍රික්කය	6,814.1	357.3	7,171.3	201.5
මහනුවර දිස්ත්‍රික්කය	0	0	0	0
බදුල්ල දිස්ත්‍රික්කය	0	0	0	0
	6,814.1	357.3	7,171.3	201.5
අනුරාධපුර කලාපය				
අනුරාධපුර දිස්ත්‍රික්කය	0	0	0	0
වව්නියා දිස්ත්‍රික්කය	0	0	0	0
මන්නාරම් දිස්ත්‍රික්කය	17.8	17.6	35.4	1.03
	17.8	17.6	35.4	1.03
දකුණු කලාපය				
හම්බන්තොට දිස්ත්‍රික්කය	0	0	0	0
මොණරාගල දිස්ත්‍රික්කය	293.0	10.2	303.1	8.51
රත්නපුර දිස්ත්‍රික්කය	0	0	0	0
	293.0	10.2	303.1	8.51
උතුරු කලාපය				
කිලිනොච්චි දිස්ත්‍රික්කය	580.8	0	580.8	16.26
මුලතිව් දිස්ත්‍රික්කය	260.1	0	260.1	7.28
	840.9	0	840.9	23.54
නැගෙනහිර කලාපය				
ත්‍රිකුණාමලය දිස්ත්‍රික්කය	747.9	9.5	757.4	21.23
මඩකලපුව දිස්ත්‍රික්කය	1,158.3	144.3	1,302.6	36.76
	1,906.2	153.8	2,060.0	57.99
මුළු එකතුව	9,936.4	539.7	10,476.1	294.41

**2011/12 මහ කන්නය වී මිලදී ගැනීමේ වැඩසටහන
පොළොන්නරුව කලාපය**

ප්‍රමාණය කිලෝග්‍රෑම්වලින් දක්වා ඇත

ගබඩාව	නාඬු		යම්බා		එකතුව	
	ප්‍රමාණය	වටිනාකම(රු.)	ප්‍රමාණය	වටිනාකම (රු.)	ප්‍රමාණය	වටිනාකම(රු.)
පොළොන්නරුව දිස්ත්‍රික්කය						
වීරපුර	560,200	15,685,600.00	47,350	1,420,500.00	607,550	17,106,100.00
මැදිරිගිරිය	1,273,400	35,655,200.00	87,700	2,631,000.00	1,361,100	38,286,200.00
වෙහෙරගල	126,900	3,553,200.00	17,050	511,500.00	143,950	4,064,700.00
සේනපුර 2	124,600	3,488,800.00	13,500	405,000.00	138,100	3,893,800.00
අඹගස්වැව	1,350,135	37,803,780.00	73,625	2,208,750.00	1,423,760	40,012,530.00
වැලිකන්ද 5	164,635	4,609,780.00	55,065	1,651,950.00	219,700	6,261,730.00
වැලිකන්ද 3	606,220	16,974,160.00	55,905	1,677,150.00	662,125	18,651,310.00
දියවිද්දාගම	197,050	5,517,400.00	8,750	262,500.00	205,800	5,779,900.00
වැලිකන්ද	551,140	15,431,920.00	213,150	6,394,500.00	764,290	21,826,420.00
සතොස 1	2,067,550	57,891,400.00	175,450	5,263,500.00	2,243,000	63,154,900.00
කදුරුවෙල ආනාර 2	1,468,050	41,105,400.00	104,100	3,123,000.00	1,572,150	44,228,400.00
නවය කණුව	350,450	9,812,600.00	81,050	2,431,500.00	431,500	12,244,100.00
ජයන්තිපුර	500,200	14,005,600.00	18,000	540,000.00	518,200	14,545,600.00
අභයපුර	643,800	18,026,400.00	93,250	2,797,500.00	737,050	20,823,900.00
කුසුම්පොකුණ	907,350	25,405,800.00	26,950	808,500.00	934,300	26,214,300.00
තල්පොත 2	1,202,850	33,679,800.00	95,750	2,872,500.00	1,298,600	36,552,300.00
විජයපුර	919,340	25,741,520.00	36,670	1,100,100.00	956,010	26,841,620.00
මහමිපිටිය	1,047,350	29,325,800.00	119,150	3,574,500.00	1,166,500	32,900,300.00
වැලිකන්ද 1	261,000	7,308,000.00	69,120	2,073,600.00	330,120	9,381,600.00
විජයබාපුර	535,870	15,004,360.00	135,800	4,074,000.00	671,670	19,078,360.00
ගිරිපොකුණ	280,350	7,849,800.00	62,650	1,879,500.00	343,000	9,729,300.00
මුදුන්කඩවල	252,821	7,078,988.00	59,080	1,772,400.00	311,901	8,851,388.00
වැලිකන්ද 2	245,550	6,875,400.00	47,800	1,434,000.00	293,350	8,309,400.00
ඇල්ලේවැව	276,150	7,732,200.00	37,450	1,123,500.00	313,600	8,855,700.00

බිහිරිකොරොවිල	472,050	13,217,400.00	31,800	954,000.00	503,850	14,171,400.00
තුළුරගල	106,600	2,984,800.00	19,400	582,000.00	126,000	3,566,800.00
සදුන්පුර	1,230,900	34,465,200.00	72,800	2,184,000.00	1,303,700	36,649,200.00
බකමුණ	80,100	2,242,800.00	5,400	162,000.00	85,500	2,404,800.00
සේනපුර 1	290,800	8,142,400.00	46,200	1,386,000.00	337,000	9,528,400.00
කාලිංගවිල	268,200	7,509,600.00	27,150	814,500.00	295,350	8,324,100.00
පරගස්වැව	86,450	2,420,600.00	26,950	808,500.00	113,400	3,229,100.00
සිටිපුර	302,400	8,467,200.00	36,600	1,098,000.00	339,000	9,565,200.00
කදිරපුර	250,600	7,016,800.00	89,950	2,698,500.00	340,550	9,715,300.00
පුස්සැලවින්න	247,350	6,925,800.00	9,550	286,500.00	256,900	7,212,300.00
නවගහආල	199,700	5,591,600.00	4,750	142,500.00	204,450	5,734,100.00
වීරලන්ද	207,700	5,815,600.00	30,450	913,500.00	238,150	6,729,100.00
නුවරගල	573,450	16,056,600.00	26,750	802,500.00	600,200	16,859,100.00
දිවුලපැලැස්ස	1,650	46,200.00	6,600	198,000.00	8,250	244,200.00
ගිරාදුරැකොට්ටේ	46,850	1,311,800.00	5,800	174,000.00	52,650	1,485,800.00
මාතලේ දිස්ත්‍රික්කය						
සදුන්ගමුව	1,434,650	40,170,200.00	126,800	3,804,000.00	1,561,450	43,974,200.00
කෙට්ටිපොල	1,099,900	30,797,200.00	116,950	3,508,500.00	1,216,850	34,305,700.00
එකතුව	22,812,311	638,744,708.00	2,418,265	72,547,950.00	25,230,576	711,292,658.00

2011/12 මහ කන්නය වී මිලදී ගැනීමේ වැඩසටහන

වයඹ කලාපය

ප්‍රමාණය කිලෝග්‍රෑම්වලින් දක්වා ඇත

ගබඩාව	නාඩු		සමීඩා		එකතුව	
	ප්‍රමාණය	වටිනාකම රු.	ප්‍රමාණය	වටිනාකම රු.	ප්‍රමාණය	වටිනාකම රු.
කුරුණෑගල දිස්ත්‍රික්කය						
හිකවැරටිය	969,550	27,147,400.00	22,350	670,500.00	991,900	27,817,900.00
මහව	492,500	13,790,000.00	17,800	534,000.00	510,300	14,324,000.00
රාජාංගනය	1,217,950	34,102,600.00	107,450	3,223,500.00	1,325,400	37,326,100.00
ගැට්ටුවාන	660,150	18,484,200.00	51,050	1,531,500.00	711,200	20,015,700.00
මීගලෑව	1,092,950	30,602,600.00	0	0.00	1,092,950	30,602,600.00
මා එළිය	585,600	16,396,800.00	37,400	1,122,000.00	623,000	17,518,800.00
ගල්ගමුව	263,250	7,371,000.00	19,700	591,000.00	282,950	7,962,000.00
දේවනුව	308,250	8,631,000.00	22,100	663,000.00	330,350	9,294,000.00
ගල්වෙල	6,000	168,000.00	0	0.00	6,000	168,000.00
පුත්තලම දිස්ත්‍රික්කය						
හබ්බෝව	842,600	23,592,800.00	117,100	3,513,000.00	959,700	27,105,800.00
ආනමඩුව	606,250	16,975,000.00	33,550	1,006,500.00	639,800	17,981,500.00
පුත්තලම	142,350	3,985,800.00	0	0.00	142,350	3,985,800.00
රාජකදළුව	81,250	2,275,000.00	0	0.00	81,250	2,275,000.00
එළවත්කුලම	48,050	1,345,400.00	3,450	103,500.00	51,500	1,448,900.00
එකතුව	7,316,700	204,867,600.00	431,950	12,958,500.00	7,748,650	217,826,100.00

**2011/12 මහ කන්නය වී මිලදී ගැනීමේ වැඩසටහන
අමීපාර කලාපය**

ප්‍රමාණය කිලෝග්‍රෑම්වලින් දක්වා ඇත

ගබඩාව	නාඹු		සමීඛා		ඵකතුව	
	ප්‍රමාණය	වටිනාකම රු.	ප්‍රමාණය	වටිනාකම රු.	ප්‍රමාණය	වටිනාකම රු.
අමීපාර දිස්ත්‍රික්කය						
කෝමාටිය	1,154,550	32,327,400.00	128,250	3,847,500.00	1,282,800	36,174,900.00
දමන	1,656,959	46,394,852.00	107,900	3,237,000.00	1,764,859	49,631,852.00
අමීපාර 2	522,750	14,637,000.00	34,600	1,038,000.00	557,350	15,675,000.00
ආහාර ගබඩාව	1,021,600	28,604,800.00	43,700	1,311,000.00	1,065,300	29,915,800.00
පාලමිකඳවුර 01	528,500	14,798,000.00	7,450	223,500.00	535,950	15,021,500.00
පාලමිකඳවුර 02	415,470	11,633,160.00	19,020	570,600.00	434,490	12,203,760.00
අක්කරපත්තුව	2,422,350	67,825,800.00	41,500	1,245,000.00	2,463,850	69,070,800.00
පොතුවිල්	919,400	25,743,200.00	214,550	6,436,500.00	1,133,950	32,179,700.00
මහඔය 02	416,950	11,674,600.00	112,220	3,366,600.00	529,170	15,041,200.00
මහඔය 01	520,850	14,583,800.00	71,100	2,133,000.00	591,950	16,716,800.00
මොරයාය	1,232,600	34,512,800.00	74,250	2,227,500.00	1,306,850	36,740,300.00
සමන්තුවේ	1,305,900	36,565,200.00	0	0.00	1,305,900	36,565,200.00
ග්‍රාමස්තීපුර ජංගම	240,150	6,724,200.00	0	0.00	240,150	6,724,200.00
සියඹලාවල	343,920	9,629,760.00	22,350	670,500.00	366,270	10,300,260.00
ඔයාමඩුව ජංගම	1,310,300	36,688,400.00	26,850	805,500.00	1,337,150	37,493,900.00
වේයන්ගොඩ ජංගම	1,983,050	55,525,400.00	66,800	2,004,000.00	2,049,850	57,529,400.00
ගල්වෙල ජංගම	1,039,470	29,105,160.00	62,750	1,882,500.00	1,102,220	30,987,660.00
චල්පිට ජංගම	414,704	11,611,712.00	13,890	416,700.00	428,594	12,028,412.00
නිකවැරටිය ජංගම	457,150	12,800,200.00	4,650	139,500.00	461,800	12,939,700.00
බදුල්ල දිස්ත්‍රික්කය						
මනියංගනය	164,450	4,604,600.00	16,550	496,500.00	181,000	5,101,100.00
මැදයාය	447,100	12,518,800.00	59,830	1,794,900.00	506,930	14,313,700.00

කර්මාචාර්ය	756,950	21,194,600.00	141,850	4,255,500.00	898,800	25,450,100.00
මහනුවර දිස්ත්‍රික්කය						
කොළොංගොඩ	231,300	6,476,400.00	23,850	715,500.00	255,150	7,191,900.00
හසලක	570,350	15,969,800.00	27,250	817,500.00	597,600	16,787,300.00
එකතුව	20,076,773	562,149,644.00	1,321,160	39,634,800.00	21,397,933	601,784,444.00

**2011/12 මහ කන්නය වී මිලදී ගැනීමේ වැඩසටහන
අනුරාධපුර කලාපය**

ප්‍රමාණය කිලෝග්‍රෑම්වලින් දැක්වා ඇත

ගබඩාව	හාඩු		සමීඩා		එකතුව	
	ප්‍රමාණය කි.ග්‍රෑ.	වටිනාකම රු.	ප්‍රමාණය කි.ග්‍රෑ.	වටිනාකම රු.	ප්‍රමාණය කි.ග්‍රෑ.	වටිනාකම රු.
අනුරාධපුරය දිස්ත්‍රික්කය						
වාහල්කඩ	1,152,898	32,281,144.00	3,500	105,000.00	1,156,398	32,386,144.00
තඹුත්තේගම	1,416,467	39,661,076.00	6,950	208,500.00	1,423,417	39,869,576.00
රාජාංගනය යාය 7	370,935	10,386,180.00	9,150	274,500.00	380,085	10,660,680.00
රාජාංගනය යාය 3	89,648	2,510,144.00	5,450	163,500.00	95,098	2,673,644.00
රාජාංගනය යාය16	96,450	2,700,600.00	3,800	114,000.00	100,250	2,814,600.00
රාජාංගනය යාය15	80,200	2,245,600.00	7,700	231,000.00	87,900	2,476,600.00
රාජාංගනය යාය13	65,500	1,834,000.00	0	0.00	65,500	1,834,000.00
ඹුල්තැව	1,415,323	39,629,044.00	17,473	524,190.00	1,432,796	40,153,234.00
පදවි පරාක්‍රමපුර 1	910,309	25,488,652.00	121,747	3,652,410.00	1,032,056	29,141,062.00
පදවි පරාක්‍රමපුර 2	1,100,200	30,805,600.00	85,650	2,569,500.00	1,185,850	33,375,100.00
ග්‍රාමස්තීපුර	680,566	19,055,848.00	60,164	1,804,920.00	740,730	20,860,768.00
නොවිච්චාගම	1,095,350	30,669,800.00	17,150	514,500.00	1,112,500	31,184,300.00
විලව්විය	625,850	17,523,800.00	171,100	5,133,000.00	796,950	22,656,800.00
සුරියසේවැව	595,700	16,679,600.00	0	0.00	595,700	16,679,600.00
හොරොවිපතන	1,376,539	38,543,092.00	19,240	577,200.00	1,395,779	39,120,292.00
හොරොවිපතන (ගොවිපතසේවා)	90,336	2,529,408.00	3,355	100,650.00	93,691	2,630,058.00
හොරොවිපතන (යුධ කමුදා)	779,140	21,815,920.00	13,300	399,000.00	792,440	22,214,920.00
සේනානායක	286,457	8,020,796.00	27,222	816,660.00	313,679	8,837,456.00
තලාව	518,110	14,507,080.00	15,100	453,000.00	533,210	14,960,080.00
කැකිරාව	97,719	2,736,132.00	14,780	443,400.00	112,499	3,179,532.00
සේනපුර	832,329	23,305,212.00	4,450	133,500.00	836,779	23,438,712.00
රඹැව	1,011,994	28,335,832.00	25,750	772,500.00	1,037,744	29,108,332.00

කටියාව	424,945	11,898,460.00	1,150	34,500.00	426,095	11,932,960.00
පහල හල්මිල්ලාව	666,659	18,666,452.00	12,960	388,800.00	679,619	19,055,252.00
යකල්ල	1,477,530	41,370,840.00	114,284	3,428,520.00	1,591,814	44,799,360.00
කලාවාව	95,761	2,681,308.00	6,050	181,500.00	101,811	2,862,808.00
කැබිතියොල්ලාව	199,261	5,579,308.00	16,085	482,550.00	215,346	6,061,858.00
කැබිතියොල්ලාව ජංගම	380,477	10,653,342.00	0	0.00	380,477	10,653,342.00
කහටගස්දිගිලිය 01	62,500	1,750,000.00	0	0.00	62,500	1,750,000.00
කහටගස්දිගිලිය 02	1,102,844	30,879,632.00	77,766	2,332,965.00	1,180,610	33,212,597.00
ඇදගල	303,922	8,509,816.00	1,000	30,000.00	304,922	8,539,816.00
මැඩියාව	136,713	3,827,964.00	0	0.00	136,713	3,827,964.00
මැදවව්විය	715,959	20,046,852.00	64,150	1,924,500.00	780,109	21,971,352.00
ගල්කිරියාගම	392,150	10,980,200.00	12,600	378,000.00	404,750	11,358,200.00
ඇතාකඩ	194,500	5,446,000.00	40,300	1,209,000.00	234,800	6,655,000.00
කළුන්දැගම	34,050	953,400.00	15,000	450,000.00	49,050	1,403,400.00
මස්කලාව (පොද්)	631,143	17,672,004.00	65,196	1,955,880.00	696,339	19,627,884.00
මාතලේ දිස්ත්‍රික්කය						
පැල්වෙහෙර	260,643	7,298,004.00	164,210	4,926,300.00	424,853	12,224,304.00
ගලෙන්බිඳුනවාව	698,298	19,552,344.00	78,572	2,357,160.00	776,870	21,909,504.00
වව්නියාව දිස්ත්‍රික්කය						
වව්නියාව	588,635	16,481,780.00	186,767	5,603,010.00	775,402	22,084,790.00
මන්නාරම අල්කඩ්වේලි	1,011,574	28,324,072.00	1,221,684	36,650,520.00	2,233,258	64,974,592.00
තානාන්තන්	148,531	4,158,868.00	64,821	1,944,630.00	213,352	6,103,498.00
එකතුව	24,214,115	677,995,206.00	2,775,626	83,268,765.00	26,989,740	761,263,971.00

**2011/12 මහ කන්නය වී මිලදී ගැනීමේ වැඩසටහන
දකුණු කලාපය**

ප්‍රමාණය කිලෝග්‍රෑම්වලින් දක්වා ඇත

ගබඩාව	නාඬු		යම්බා		එකතුව	
	ප්‍රමාණය	වටිනාකම රු.	ප්‍රමාණය	වටිනාකම රු.	ප්‍රමාණය	වටිනාකම රු.
හම්බන්තොට දිස්ත්‍රික්කය						
විරවිල	984,156	27,556,368.00	0	0.00	984,156	27,556,368.00
දෙහිගලලන්ද	3,035,690	84,999,320.00	0	0.00	3,035,690	84,999,320.00
විරවිල 2	1,093,421	30,615,788.00	7,040	211,200.00	1,100,461	30,826,988.00
හම්බන්තොට	1,529,894	42,837,032.00	16,842	505,260.00	1,546,736	43,342,292.00
කව්විගල්ආර	2,291,108	64,151,024.00	3,910	117,300.00	2,295,018	64,268,324.00
පන්නෙහෙලුව	1,314,851	36,815,828.00	7,054	211,620.00	1,321,905	37,027,448.00
සුටියවැව	1,382,010	38,696,280.00	23,737	712,110.00	1,405,747	39,408,390.00
කහදාව	498,532	13,958,896.00	0	0.00	498,532	13,958,896.00
කහදාව 02	557,944	15,622,432.00	0	0.00	557,944	15,622,432.00
පල්ලෙමලල	1,354,120	37,915,360.00	3,973	119,190.00	1,358,093	38,034,550.00
විටකැටිය	992,946	27,802,488.00	0	0.00	992,946	27,802,488.00
යෝධකණ්ඩිය	227,050	6,357,400.00	0	0.00	227,050	6,357,400.00
මොණරාගල දිස්ත්‍රික්කය						
මැදගම	2,580	72,240.00	31,039	931,170.00	33,619	1,003,410.00
ඇතිමලේ	357,690	10,015,320.00	50,680	1,520,400.00	408,370	11,535,720.00
හුලන්දාව	2,686,345	75,217,660.00	37,867	1,136,010.00	2,724,212	76,353,670.00
මුතුකණ්ඩිය	468,348	13,113,744.00	340,859	10,225,770.00	809,207	23,339,514.00
රත්නපුර දිස්ත්‍රික්කය						
කුට්ටිගල 03	1,026,125	28,731,500.00	18,808	564,240.00	1,044,933	29,295,740.00
කුට්ටිගල 01	644,853	18,055,884.00	6,775	203,250.00	651,628	18,259,134.00
කල්තොට	929,724	26,032,272.00	28,776	863,280.00	958,500	26,895,552.00
ඇඹිලිපිටිය	591,998	16,575,944.00	9,400	282,000.00	601,398	16,857,944.00
එකතුව	21,969,385	615,142,780.00	586,760	17,602,800.00	22,556,145	632,745,580.00

2011/12 මහ කන්නය වී මිලදී ගැනීමේ වැඩසටහන
උතුරු කලාපය

ප්‍රමාණය කිලෝග්‍රෑම්වලින් දක්වා ඇත

ගබඩාව	නාඬු		සමීඛා		ඵකතුඵ	
	ප්‍රමාණය	වටිනාකම රු.	ප්‍රමාණය	වටිනාකම රු.	ප්‍රමාණය	වටිනාකම රු.
කිලිනොඵව්ව දිස්ත්‍රික්කය						
කිලිනොඵව්ව	220,478	6,173,384.00	17,739	532,170.00	238,217	6,705,554.00
රාමනාදපුරමී	709,651	19,870,228.00	85,597	2,567,910.00	795,248	22,438,138.00
මුලංගඵවිල්	319,558	8,947,624.00	42,774	1,283,220.00	362,332	10,230,844.00
මුලතිඵ් දිස්ත්‍රික්කය						
මුලතිඵ්	548,166	15,348,648.00	134,393	4,031,790.00	682,559	19,380,438.00
මාන්කුලමී	256,234	7,174,552.00	21,330	639,900.00	277,564	7,814,452.00
මීලුමඬු	91,066	2,549,848.00	18,227	546,810.00	109,293	3,096,658.00
මුල්ලයාඵලෙයි	805,320	22,548,960.00	21,924	657,720.00	827,244	23,206,680.00
උඩයාඵ් කඵටු	78,093	2,186,604.00	1,179	35,370.00	79,272	2,221,974.00
ඵකතුඵ	3,028,566	84,799,848.00	343,163	10,294,890.00	3,371,729	95,094,738.00

2011/12 මහ කන්නය වී මිලදී ගැනීමේ වැඩසටහන
නැගෙනහිර කලාපය

ප්‍රමාණය කිලෝග්‍රෑම්වලින් දක්වා ඇත

ගබඩාව	නාඬු		සමීඛා		ඵකතුඵ	
	ප්‍රමාණය	වටිනාකම රු.	ප්‍රමාණය	වටිනාකම රු.	ප්‍රමාණය	වටිනාකම රු.
ත්‍රිකුණාමලය දිස්ත්‍රික්කය						
කන්තලේ	842,150	23,580,200.00	11,950	358,500.00	854,100	23,938,700.00
ගෝමරන්කඩවල	532,250	14,903,000.00	19,900	597,000.00	552,150	15,500,000.00
කින්නියා ජංගම	911,850	25,531,800.00	14,750	442,500.00	926,600	25,974,300.00
තඹලගමුඵ ජංගම	667,550	18,691,400.00	41,100	1,233,000.00	708,650	19,924,400.00
මොරඵඵඵ ජංගම	625,300	17,508,400.00	102,450	3,073,500.00	727,750	20,581,900.00
මහදිඬුල්ඵඵඵ	171,150	4,792,200.00	9,850	295,500.00	181,000	5,087,700.00
පඹුරුගස්ඵඵඵ	21,400	599,200.00	1,600	48,000.00	23,000	647,200.00

තඹලගමුව 01	89,050	2,493,400.00	0	0.00	89,050	2,493,400.00
තඹලගමුව 02	58,950	1,650,600.00	0	0.00	58,950	1,650,600.00
තඹලගමුව 03	49,950	1,398,600.00	2,400	72,000.00	52,350	1,470,600.00
තඹලගමුව 04	47,600	1,332,800.00	0	0.00	47,600	1,332,800.00
තඹලගමුව 05	27,550	771,400.00	0	0.00	27,550	771,400.00
තඹලගමුව 06	42,200	1,181,600.00	0	0.00	42,200	1,181,600.00
තඹලගමුව 07	33,000	924,000.00	0	0.00	33,000	924,000.00
තඹලගමුව 08	75,850	2,123,800.00	0	0.00	75,850	2,123,800.00
තඹලගමුව 09	34,000	952,000.00	0	0.00	34,000	952,000.00
සේරුනුවර ජංගම	805,550	22,555,400.00	282,200	8,466,000.00	1,087,750	31,021,400.00
ගෝමරන්කඩවල ජංගම	323,750	9,065,000.00	54,750	1,642,500.00	378,500	10,707,500.00
මඩකලපුව දිස්ත්‍රික්කය						
වවුනනිවි	699,095	19,574,660.00	2,450	73,500.00	701,545	19,648,160.00
ලාලවිවේන	1,184,910	33,177,480.00	46,630	1,398,900.00	1,231,540	34,576,380.00
වත්දැරමුල්ල	100,600	2,816,800.00	0	0.00	100,600	2,816,800.00
වෙල්ලාවි	557,670	15,614,760.00	0	0.00	557,670	15,614,760.00
එකතුව	7,901,375	221,238,500.00	590,030	17,700,900.00	8,491,405	238,939,400.00

**2012 යල කන්නය වී මිලදී ගැනීමේ වැඩසටහන
පොළොන්නරුව කලාපය**

ප්‍රමාණය කිලෝග්‍රෑම්වලින් දක්වා ඇත

ගබඩාව	නාඬු		සමීඩා		එකතුව	
	ප්‍රමාණය	වටිනාකම රු.	ප්‍රමාණය	වටිනාකම රු.	ප්‍රමාණය	වටිනාකම රු.
පොළොන්නරුව දිස්ත්‍රික්කය						
අඹගස්වැව	10,350	289,800.00	0	0.00	10,350	289,800.00
දියවිඳ්දාගම	1,800	50,400.00	0	0.00	1,800	50,400.00
ගිරාදුරකොට්ටේ	4,950	138,600.00	0	0.00	4,950	138,600.00
මාතලේ දිස්ත්‍රික්කය						
හෙට්ටිපොල	47,400	1,327,200.00	850	25,500.00	48,250	1,352,700.00
එකතුව	64,500	1,806,000.00	850	25,500.00	65,350	1,831,500.00

**2012 යල කන්නය වී මිලදී ගැනීමේ වැඩසටහන
අම්පාර කලාපය**

ප්‍රමාණය කිලෝග්‍රෑම්වලින් දක්වා ඇත

ගබඩාව	නාඬු		සමීඩා		එකතුව	
	ප්‍රමාණය	වටිනාකම රු.	ප්‍රමාණය	වටිනාකම රු.	ප්‍රමාණය	වටිනාකම රු.
අම්පාර දිස්ත්‍රික්කය						
අඩ්ඩාලවිවේන	660,380	18,490,640.00	0	0.00	660,380	18,490,640.00
කොහොඹන 01	641,750	17,969,000.00	53,350	1,600,500.00	695,100	19,569,500.00
පොතුච්ඡේ	140,850	3,943,800.00	13,000	390,000.00	153,850	4,333,800.00
නෙල්ලිකැලේ	789,600	22,108,800.00	3,300	99,000.00	792,900	22,207,800.00
අම්පාර 01	740,150	20,724,200.00	156,500	4,695,000.00	896,650	25,419,200.00
දමන	607,000	16,996,000.00	6,000	180,000.00	613,000	17,176,000.00
කෝමාටිය	531,650	14,886,200.00	0	0.00	531,650	14,886,200.00
සතොස	609,800	17,074,400.00	0	0.00	609,800	17,074,400.00
මහනාගපුර	148,400	4,155,200.00	0	0.00	148,400	4,155,200.00
වීරගොඩ 01	760,655	21,298,340.00	3,300	99,000.00	763,955	21,397,340.00
කොහොඹන 02	609,650	17,070,200.00	12,900	387,000.00	622,550	17,457,200.00
චලගමිපුර	176,850	4,951,800.00	0	0.00	176,850	4,951,800.00
හින්දුච්ඡේ 02	204,800	5,734,400.00	108,050	3,241,500.00	312,850	8,975,900.00
වීරගොඩ 02	150,800	4,222,400.00	0	0.00	150,800	4,222,400.00
මහඔය 02	41,750	1,169,000.00	850	25,500.00	42,600	1,194,500.00
එකතුව	6,814,085	190,794,380.00	357,250	10,717,500.00	7,171,335	201,511,880.00

**2012 සල කන්හය වී මිලදී ගැනීමේ වැඩසටහන
අනුරාධපුර කලාපය**

ප්‍රමාණය කිලෝග්‍රෑම්වලින් දැක්වා ඇත

ගබඩාව	ණාඩු		සමීඩා		එකතුව	
	ප්‍රමාණය	වටිනාකම රු.	ප්‍රමාණය	වටිනාකම රු.	ප්‍රමාණය	වටිනාකම රු.
අනුරාධපුරය දිස්ත්‍රික්කය						
වාහල්කඩ	0	0.00	0	0.00	0	0.00
වව්නියාව දිස්ත්‍රික්කය						
වව්නියාව	0	0.00	0	0.00	0	0.00
මන්නාරම දිස්ත්‍රික්කය						
අල්කඩ්වේලි	17,773	497,644.00	17,593	527,790.00	35,366	1,025,434.00
එකතුව	17,773	497,644.00	17,593	527,790.00	35,366	1,025,434.00

**2012 සල කන්හය වී මිලදී ගැනීමේ වැඩසටහන
දකුණු කලාපය**

ප්‍රමාණය කිලෝග්‍රෑම්වලින් දැක්වා ඇත

ගබඩාව	ණාඩු		සමීඩා		එකතුව	
	ප්‍රමාණය	වටිනාකම රු.	ප්‍රමාණය	වටිනාකම රු.	ප්‍රමාණය	වටිනාකම රු.
මොණරාගල දිස්ත්‍රික්කය						
දොඩම්වත්ත 02	283,477	7,937,356.00	8,530	255,900.00	292,007	8,193,256.00
අලුත්වැව	9,481	265,468.00	1,633	48,990.00	11,114	314,458.00
එකතුව	292,958	,202,824.00	10,163	304,890.00	303,121	8,507,714.00

**2012 යල කන්නය වී මිලදී ගැනීමේ වැඩසටහන
උතුරු කලාපය**

ප්‍රමාණය කිලෝග්‍රෑම්වලින් දැක්වා ඇත

බඩාව	නාඬු		සමීඛා		එකතුව	
	ප්‍රමාණය	වටිනාකම රු.	ප්‍රමාණය	වටිනාකම රු.	ප්‍රමාණය	වටිනාකම රු.
කිලිනොච්චිය දිස්ත්‍රික්කය						
රාමනාදපුරමි	393,905	11,029,340.00	0	0.00	393,905	11,029,340.00
කණ්ඩාවේලි	186,843	5,231,604.00	0	0.00	186,843	5,231,604.00
මුලතිව් දිස්ත්‍රික්කය						
මුලතිව්	66,235	1,854,580.00	0	0.00	66,235	1,854,580.00
මුත්තියන් කට්ටු	193,903	5,429,284.00	0	0.00	193,903	5,429,284.00
එකතුව	840,886	23,544,808.00	0	0.00	840,886	23,544,808.00

**2012 යල කන්නය වී මිලදී ගැනීමේ වැඩසටහන
නැගෙනහිර කලාපය**

ප්‍රමාණය කිලෝග්‍රෑම්වලින් දැක්වා ඇත

ගබඩාව	නාඬු		සමීඛා		එකතුව	
	ප්‍රමාණය	වටිනාකම රු.	ප්‍රමාණය	වටිනාකම රු.	ප්‍රමාණය	වටිනාකම රු.
ත්‍රිකුණාමලය දිස්ත්‍රික්කය						
කන්නලේ	3,000	84,000.00	0	0.00	3,000	84,000.00
කින්නියා ජංගම	183,000	5,124,000.00	8,500	255,000.00	191,500	5,379,000.00
කල්ලාරු 01	450,900	12,625,200.00	0	0.00	450,900	12,625,200.00
තෝප්පුර් ජංගම	71,750	2,009,000.00	1,000	30,000.00	72,750	2,039,000.00
තඹලගමුව	39,300	1,100,400.00	0	0.00	39,300	1,100,400.00
මඩකලපුව දිස්ත්‍රික්කය						
වැලව්වේන	377,470	10,569,160.00	45,760	1,372,800.00	423,230	11,941,960.00
අරසඬුතිව්	77,850	2,179,800.00	600	18,000.00	78,450	2,197,800.00
වෙල්ලාවලි ජංගම	178,494	4,997,832.00	1,990	59,700.00	180,484	5,057,532.00
එල් ඩී 01	388,659	10,882,452.00	79,760	2,392,800.00	468,419	13,275,252.00
කිරාන්	135,810	3,802,680.00	16,210	486,300.00	152,020	4,288,980.00
එකතුව	1,906,233	53,374,524.00	153,820	4,614,600.00	2,060,053	57,989,124.00

වී අලෙවි මණ්ඩලය සතු ගබඩා

අනු අංකය	ගබඩාව	ධාරිතාවය මෙ.ටො.	වෙනත් විස්තර
	අම්පාර කලාපය		
	අම්පාර දිස්ත්‍රික්කය		
1	මහඔය 1	1040	වී අලෙවි මණ්ඩලය
2	ගොනාගොල්ල	1040	වී අලෙවි මණ්ඩලය - අලුත්වැඩියා කර ඇත
3	කොහොඹාන 1	1040	වී අලෙවි මණ්ඩලය
4	කොහොඹාන 2	1040	වී අලෙවි මණ්ඩලය
5	පාලම් කදවුර 1	1040	වී අලෙවි මණ්ඩලය - අලුත්වැඩියා කර ඇත
6	පාලම් කදවුර 2	1040	වී අලෙවි මණ්ඩලය
7	කෝමාරිය 1	1040	වී අලෙවි මණ්ඩලය
8	කෝමාරිය 2	1040	වී අලෙවි මණ්ඩලය
9	කුමාරිගම	1040	වී අලෙවි මණ්ඩලය
10	වීරගොඩ 1	1040	වී අලෙවි මණ්ඩලය
11	වීරගොඩ 2	1040	වී අලෙවි මණ්ඩලය
12	අම්පාර 1	1040	වී අලෙවි මණ්ඩලය
13	අම්පාර 2	1040	වී අලෙවි මණ්ඩලය
14	දුමන 1	1040	වී අලෙවි මණ්ඩලය
15	දුමන 2	1040	වී අලෙවි මණ්ඩලය
16	සමන්තුරය 1	1040	වී අලෙවි මණ්ඩලය
17	සමන්තුරය 2	1040	වී අලෙවි මණ්ඩලය
18	පොතුච්ඡල් 1	1040	වී අලෙවි මණ්ඩලය
19	පොතුච්ඡල් 2	1040	වී අලෙවි මණ්ඩලය
20	අඩ්ඩාලවිචනේ	1045	වී අලෙවි මණ්ඩලය
21	අක්කරපත්තුව	1600	වී අලෙවි මණ්ඩලය -අලුත්වැඩියා කර ඇත
22	නින්දවුර්	1045	වී අලෙවි මණ්ඩලය
23	නෙල්ලි කැලේ	1500	වී අලෙවි මණ්ඩලය අලුත්වැඩියා කර ඇත
24	සදුන්පුර	1500	වී අලෙවි මණ්ඩලය නව ඉදිකිරීම්
	මහනුවර දිස්ත්‍රික්කය		
25	පල්ලේවත්ත 2	1040	වී අලෙවි මණ්ඩලය
26	පල්ලේවත්ත 3	1040	වී අලෙවි මණ්ඩලය
27	පල්ලේවත්ත 4	1040	වී අලෙවි මණ්ඩලය
28	පල්ලේවත්ත 5	1040	වී අලෙවි මණ්ඩලය
29	පල්ලේවත්ත 6	800	වී අලෙවි මණ්ඩලය
30	කොළොංගොඩ 2	1040	වී අලෙවි මණ්ඩලය
31	හසලක මෝල් සංකීර්ණය	600	වී අලෙවි මණ්ඩලය
32	මොරයාය 1	1040	වී අලෙවි මණ්ඩලය -අලුත්වැඩියා කර ඇත
33	මොරයාය 2	1040	වී අලෙවි මණ්ඩලය -අලුත්වැඩියා කර ඇත
	බදුල්ල දිස්ත්‍රික්කය		

34	මහියංගනය 1	1040	වී අලෙවි මණ්ඩලය
35	මහියංගනය 2	1040	වී අලෙවි මණ්ඩලය
36	ඹෑදයාය	1040	වී අලෙවි මණ්ඩලය
37	කරමැටිය 1	1040	වී අලෙවි මණ්ඩලය
38	කරමැටිය 2	1040	වී අලෙවි මණ්ඩලය
39	ගිරාදුරැකෝට්ටේ 1	1040	මහවැලි අධිකාරිය -පොලොන්නරුව කලාපය
40	ගිරාදුරැකෝට්ටේ 2	1040	මහවැලි අධිකාරිය -පොලොන්නරුව කලාපය
වයඹ කලාපය			
පුත්තලම දිස්ත්‍රික්කය			
41	රාජකදුලුව	1000	වී අලෙවි මණ්ඩලය
42	ආණමඩුව 1	1000	වී අලෙවි මණ්ඩලය
43	ආණමඩුව 2	1000	වී අලෙවි මණ්ඩලය
44	තබ්බෝව 1	1000	වී අලෙවි මණ්ඩලය
45	තබ්බෝව 2	1000	වී අලෙවි මණ්ඩලය
කුරුණෑගල දිස්ත්‍රික්කය			
46	නිකවැටිය 1	1000	වී අලෙවි මණ්ඩලය
47	නිකවැටිය 2	1000	වී අලෙවි මණ්ඩලය
48	නිකවැටිය 3	1300	වී අලෙවි මණ්ඩලය - නව ඉදිකිරීම්
49	නිකවැටිය 4	800	වී අලෙවි මණ්ඩලය -අලුත්වැඩියා කර ඇත
50	නිකවැටිය 5	200	වී අලෙවි මණ්ඩලය -අලුත්වැඩියා කර ඇත
51	නිකවැටිය 6	2000	වී අලෙවි මණ්ඩලය -අලුත්වැඩියා කර ඇත
52	මහව 1	2000	වී අලෙවි මණ්ඩලය -අලුත්වැඩියා කර ඇත
53	මහව 2	1000	වී අලෙවි මණ්ඩලය -අලුත්වැඩියා කර ඇත
54	මහව 3	1000	වී අලෙවි මණ්ඩලය
55	ගල්ගමුව	1045	වී අලෙවි මණ්ඩලය
56	මා එළිය 1	1000	වී අලෙවි මණ්ඩලය
57	මා එළිය 2	1000	වී අලෙවි මණ්ඩලය
58	මා එළිය 3	1000	වී අලෙවි මණ්ඩලය
59	වරා වැව	1000	වී අලෙවි මණ්ඩලය
මාතලේ දිස්ත්‍රික්කය			
60	ගල්වෙල 1	1000	වී අලෙවි මණ්ඩලය
61	ගල්වෙල 2	1000	වී අලෙවි මණ්ඩලය
දකුණු කලාපය			
හම්බන්තොට දිස්ත්‍රික්කය			
62	වීරවිල 1	1000	වී අලෙවි මණ්ඩලය
63	වීරවිල 2	1000	වී අලෙවි මණ්ඩලය
64	පල්ලේමලල	1000	වී අලෙවි මණ්ඩලය
65	සූරියවැව	1000	වී අලෙවි මණ්ඩලය
66	දෙනිගහලන්ද 1	1000	වී අලෙවි මණ්ඩලය
67	දෙනිගහලන්ද 2	1000	වී අලෙවි මණ්ඩලය
68	දෙනිගහලන්ද 3	1000	වී අලෙවි මණ්ඩලය
69	අම්බලන්තොට 1	500	වී අලෙවි මණ්ඩලය

70	කවිචගල්ආර 1	1000	වී අලෙවි මණ්ඩලය
71	කවිචගල්ආර 2	1000	වී අලෙවි මණ්ඩලය
මොණරාගල දිස්ත්‍රික්කය			
72	මැදුගම	1000	වී අලෙවි මණ්ඩලය
73	මුතුකණ්ඩිය 1	1000	වී අලෙවි මණ්ඩලය
74	මුතුකණ්ඩිය 2	500	වී අලෙවි මණ්ඩලය - තාපෝලින්
75	ඇතිමලේ	1000	වී අලෙවි මණ්ඩලය
76	දොඩම්වත්ත 1	1000	වී අලෙවි මණ්ඩලය
77	දොඩම්වත්ත 2	1000	වී ලෙවි මණ්ඩලය
78	වැල්ලවාය	1500	වී අලෙවි මණ්ඩලය
79	හුලන්දාව	3000	ආහාරදෙපාර්තමේන්තුව -අලුත්වැඩියා කර ඇත
80	වීරකැටිය	1000	වී අලෙවි මණ්ඩලය- නව ඉදිකිරීම්
81	හම්බෙගලුව	1500	වී අලෙවි මණ්ඩලය- නව ඉදිකිරීම්
රත්නපුර දිස්ත්‍රික්කය			
82	කුට්ටිගල 1	1000	වී අලෙවි මණ්ඩලය
83	කුට්ටිගල 2	1000	වී අලෙවි මණ්ඩලය
84	කුට්ටිගල 3	1000	වී අලෙවි මණ්ඩලය
85	ඇඹිලිපිය	1000	වී අලෙවි මණ්ඩලය
86	කල්තොට	1000	වී අලෙවි මණ්ඩලය
87	භමාංකැටිය	1000	වී අලෙවි මණ්ඩලය
88	මොරකැටිය සහල් මෝල	750	වී අලෙවි මණ්ඩලය
පොළොන්නරුව කලාපය			
පොළොන්නරුව දිස්ත්‍රික්කය			
89	මැදිරිගිරිය	1358	වී අලෙවි මණ්ඩලය
90	මහමිපිටිය 1	1045	වී අලෙවි මණ්ඩලය-අලුත්වැඩියා කර ඇත
91	මහමිපිටිය 2	1045	වී අලෙවි මණ්ඩලය-අලුත්වැඩියා කර ඇත
92	හිගුරක්ගොඩ 1	1045	වී අලෙවි මණ්ඩලය
93	හිගුරක්ගොඩ 2	1045	වී අලෙවි මණ්ඩලය
94	හිගුරක්ගොඩ 3	730	වී අලෙවි මණ්ඩලය
95	හිගුරක්ගොඩ 4	1045	වී අලෙවි මණ්ඩලය
96	හිගුරක්ගොඩ 5	1000	වී අලෙවි මණ්ඩලය
97	හිගුරක්ගොඩ 6	1000	වී අලෙවි මණ්ඩලය
98	හිගුරක්ගොඩ 7	1000	වී අලෙවි මණ්ඩලය
99	බකමුණ	1045	වී අලෙවි මණ්ඩලය
100	කුසුම්පොකුණ	1568	වී අලෙවි මණ්ඩලය
101	අරලගංවිල 9 කණුව	1000	වී අලෙවි මණ්ඩලය - අලුත් වැඩියා කර ඇත
102	වීජයපුර	1045	වී අලෙවි මණ්ඩලය
103	වීරපුර 1	1568	වී අලෙවි මණ්ඩලය
104	තල්පොත 1	1358	වී අලෙවි මණ්ඩලය
105	තල්පොත 2	1045	වී අලෙවි මණ්ඩලය
106	ජයන්තිපුර 1	1045	වී අලෙවි මණ්ඩලය

107	ජයන්තිපුර 2	1045	වී අලෙවි මණ්ඩලය
108	අභයපුර	1000	වී අලෙවි මණ්ඩලය
109	දියබෙදුම	1045	වී අලෙවි මණ්ඩලය
110	කදුරුවෙල 1	1045	වී අලෙවි මණ්ඩලය
111	කදුරුවෙල 2	1045	වී අලෙවි මණ්ඩලය
112	කදුරුවෙල 3	730	වී අලෙවි මණ්ඩලය
113	කදුරුවෙල 4	3000	වී අලෙවි මණ්ඩලය
114	මඩු දමන	1045	වී අලෙවි මණ්ඩලය නව ඉදිකිරීම්
115	ZD 1 ගබඩාව	1000	මහවැලි අධිකාරිය -අලුත්වැඩියා කර ඇත
116	ZD 2 ගබඩාව	750	මහවැලි අධිකාරිය -අලුත්වැඩියා කර ඇත
117	ZD 3 ගබඩාව	1000	මහවැලි අධිකාරිය- අලුත්වැඩියා කර ඇත
118	ZD 4 ගබඩාව	2000	වී අලෙවි මණ්ඩලය -නව ඉදිකිරීම්
119	විජයබාපුර	1000	මහවැලි අධිකාරිය
120	වැලිකන්ද 1	1045	මහවැලි අධිකාරිය
121	වැලිකන්ද 2	1045	මහවැලි අධිකාරිය
122	වැලිකන්ද 3	1045	මහවැලි අධිකාරිය
123	වැලිකන්ද 4	1045	මහවැලි අධිකාරිය
124	අඹගස්වැව	750	මහවැලි අධිකාරිය
මාතලේ දිස්ත්‍රික්කය			
125	හදුන්ගලුව	1045	වී අලෙවි මණ්ඩලය
126	හෙට්ටිපොළ 1	1000	වී අලෙවි මණ්ඩලය
127	හෙට්ටිපොළ 2	1000	වී අලෙවි මණ්ඩලය
128	හෙට්ටිපොළ 3	1000	වී අලෙවි මණ්ඩලය
129	පැල්වැහැර 1	1568	වී අලෙවි මණ්ඩලය
130	පැල්වැහැර 2	1000	වී අලෙවි මණ්ඩලය
131	කණ්ඩලම 1	1045	වී අලෙවි මණ්ඩලය
132	කණ්ඩලම 2	730	වී අලෙවි මණ්ඩලය
අනුරාධපුර කලාපය			
අනුරාධපුර දිස්ත්‍රික්කය			
133	තලාව 1	1000	වී අලෙවි මණ්ඩලය
134	තලාව 2	1000	වී අලෙවි මණ්ඩලය
135	තලාව 3	1000	වී අලෙවි මණ්ඩලය
136	සේනානායක 3A	1045	වී අලෙවි මණ්ඩලය
137	සේනානායක 3B	1045	වී අලෙවි මණ්ඩලය
138	සේනානායක 3C	1045	වී අලෙවි මණ්ඩලය
139	සේනානායක සහල් මෝල	1045	වී අලෙවි මණ්ඩලය
140	අනුරාධපුර සේනානායක පෙර නිමි	2000	වී අලෙවි මණ්ඩලය - අලුත් වැඩියා කර ඇත
141	තඹුන්තේගම	1500	වී අලෙවි මණ්ඩලය
142	රාජාංගනය	1000	වී අලෙවි මණ්ඩලය
143	බුල්නැව 1	1000	වී අලෙවි මණ්ඩලය
144	බුල්නැව 2	1000	වී අලෙවි මණ්ඩලය

145	බුල්තැව සහල් මෝල	2000	වී අලෙවි මණ්ඩලය
146	නැගම 1	1500	වී අලෙවි මණ්ඩලය
147	බටියාව	1000	වී අලෙවි මණ්ඩලය
148	කැකිරාව 1	1500	වී අලෙවි මණ්ඩලය
149	කැකිරාව 2	1500	වී අලෙවි මණ්ඩලය
150	ග්‍රාමස්තීය 1	1000	වී අලෙවි මණ්ඩලය
151	නොවිවියාගම 1	1000	වී අලෙවි මණ්ඩලය- අලුත්වැඩියා කර ඇත
152	නොවිවියාගම 2	1000	වී අලෙවි මණ්ඩලය- අලුත්වැඩියා කර ඇත
153	යකල්ල	1500	වී අලෙවි මණ්ඩලය
154	කහටගස්දිගිලිය	1000	වී අලෙවි මණ්ඩලය
155	රඹැව	1000	වී අලෙවි මණ්ඩලය
156	කැබිනියොල්ලැව	1000	වී අලෙවි මණ්ඩලය
157	මැදුවවිය - මෝල ගබඩාව	2000	වී අලෙවි මණ්ඩලය
158	පේමඩුව	1000	වී අලෙවි මණ්ඩලය
159	වාහල්කඩ	400	වී අලෙවි මණ්ඩලය -තාපෝලින්
160	අනුරාධපුරය මධ්‍යම	1000	වී අලෙවි මණ්ඩලය
161	හොරොවිපනාන	1500	වී අලෙවි මණ්ඩලය
162	කලාවැව :විජිතපුර-	2000	වී අලෙවි මණ්ඩලය-අලුත්වැඩියා කර ඇත
163	පදවි පරාක්‍රමපුර 1	1000	වී අලෙවි මණ්ඩලය
164	පදවි පරාක්‍රමපුර 2	1000	වී අලෙවි මණ්ඩලය
165	පදවි පරාක්‍රමපුර 3	1000	වී අලෙවි මණ්ඩලය
166	සේනපුර 1	1000	වී අලෙවි මණ්ඩලය
167	සේනපුර 2	1000	වී අලෙවි මණ්ඩලය
168	විලවිවිය	1000	වී අලෙවි මණ්ඩලය - නව ඉදිකිරීම්
169	විදුවිය	1000	වී අලෙවි මණ්ඩලය
170	ගලෙන් බිඳුනු වැව 1	1000	වී අලෙවි මණ්ඩලය
උතුරු කලාපය			
වවිනියාව දිස්ත්‍රික්කය			
171	වවුනියා	2100	වී අලෙවි මණ්ඩලය
172	ඔයාමඩුව	745	වී අලෙවි මණ්ඩලය
173	වෙප්පකුලම් 1	840	වී අලෙවි මණ්ඩලය
174	වෙප්පකුලම් 02	840	වී අලෙවි මණ්ඩලය
175	වෙප්පකුලම් 03	1045	වී අලෙවි මණ්ඩලය
176	වෙප්පකුලම් 04	525	වී අලෙවි මණ්ඩලය
177	හෙදුර් කන්නි	745	වී අලෙවි මණ්ඩලය
මන්නාරම දිස්ත්‍රික්කය			
179	අල්කඩ්වේලි 1	1045	වී අලෙවි මණ්ඩලය
180	අල්කඩ්වේලි 2	1045	වී අලෙවි මණ්ඩලය
181	අල්කඩ්වේලි 3	1045	වී අලෙවි මණ්ඩලය

	අනුරාධපුර කලාපය		
	කිලිනොච්චි දිස්ත්‍රික්කය		
182	රාමනාදන්පුරම් 1	1000	වී අලෙවි මණ්ඩලය
183	චට්ටකච්චි 1	250	වී අලෙවි මණ්ඩලය
184	චට්ටකච්චි 2	250	වී අලෙවි මණ්ඩලය
185	කිලිනොච්චි 1	250	වී අලෙවි මණ්ඩලය
186	කිලිනොච්චි 2	250	වී අලෙවි මණ්ඩලය
187	කිලිනොච්චි 3	250	වී අලෙවි මණ්ඩලය
	මුලතිව් දිස්ත්‍රික්කය		
188	මාන්කුලම් 1	250	වී අලෙවි මණ්ඩලය
189	මාන්කුලම් 2	250	වී අලෙවි මණ්ඩලය
190	තුනුක්කායි 1	250	වී අලෙවි මණ්ඩලය
191	තුනුක්කායි 2	250	වී අලෙවි මණ්ඩලය
192	මුලතිව් නගරය	1000	වී අලෙවි මණ්ඩලය
193	උඩයාර් කට්ටු	1000	වී අලෙවි මණ්ඩලය
	නැගෙනහිර කලාපය		
	මඩකලපුව දිස්ත්‍රික්කය		
194	චාලව්වනේ 1	1000	වී අලෙවි මණ්ඩලය
195	චාලව්වනේ 2	1000	වී අලෙවි මණ්ඩලය
	ත්‍රිකුණාමලය දිස්ත්‍රික්කය		
196	කල්ලාරු 2	1000	වී අලෙවි මණ්ඩලය
197	කන්තලේ 1	1000	වී අලෙවි මණ්ඩලය
198	කන්තලේ 2	1000	වී අලෙවි මණ්ඩලය
199	කන්තලේ 3	500	වී අලෙවි මණ්ඩලය
200	කන්තලේ 4	1000	වී අලෙවි මණ්ඩලය
201	පදව් ශ්‍රීපුර	1000	වී අලෙවි මණ්ඩලය
202	ගෝමරන්කඩවල	1000	වී අලෙවි මණ්ඩලය
203	ලව්ලේන් 1	1500	වී අලෙවි මණ්ඩලය
204	ලව්ලේන් 2	1500	වී අලෙවි මණ්ඩලය
205	ලව්ලේන් 3	1500	වී අලෙවි මණ්ඩලය
206	ලව්ලේන් 4	735	වී අලෙවි මණ්ඩලය
207	ලව්ලේන් 5	735	වී අලෙවි මණ්ඩලය
208	ලව්ලේන් 6	735	වී අලෙවි මණ්ඩලය
209	ලව්ලේන් 7	1045	වී අලෙවි මණ්ඩලය
	කොළඹ දිස්ත්‍රික්කය		
210	මී තොටමුල්ල ගබඩාව	5000	වී අලෙවි මණ්ඩලය

වී සඳහා වන සහතික මිල 2000 – 2012

කන්නය	කිලෝවක මිල (රු.)	
	සමීඛා	නාඬු
2000/01 මහ	13.50	12.50
2001 යල	13.50	12.50
2001/02 මහ	14.50	13.50
2002 යල	14.50	13.50
2002/03 මහ	14.50	13.50
2003 යල	14.50	13.50
2003/04 මහ	15.50	14.50
2004 යල	15.50	14.50
2004/05 මහ	16.50	15.50
2005 යල	16.50	15.50
2005/06 මහ	16.50	15.50
2006 යල	17.50	16.50
2006/07 මහ	17.50	16.50
2007 යල	17.50	16.50
2007/08 මහ	22.00	20.00
2008 යල	30.00	28.00
2008/09 මහ	30.00	28.00
2009 යල	30.00	28.00
2009/10 මහ	30.00	28.00
2010 යල	30.00	28.00
2010/11 මහ	30.00	28.00
2011 යල	30.00	28.00
2011/12 මහ	30.00	28.00
2012 යල	30.00	28.00

2012 වර්ෂයේදී වී අලෙවි මණ්ඩලය මගින් ඉදිකරන ලද නව ගබඩා

කලාපය	ගබඩාව
පොළොන්නරුව	මඩුදමන
	අරලගංවිල 1 (විජයබාපුර)
දකුණ	හම්බෙගමුව /වැල්ලවාය

2012 වර්ෂයේදී වී අලෙවි මණ්ඩලය මගින් නවීකරණය හා අළුත් වැඩියා කරන ගබඩා

කලාපය	ගබඩාව
පොළොන්නරුව	අරලගංවිල 9 කණුව
	මනම්පිටිය
දකුණ	කුට්ටිගල
වයඹ	මහව
	නිකවැරටිය
අම්පාර	ගොනාගොල්ල
	පාලම් කඳවුර
අනුරාධපුර	සේනානායක
කොළඹ	මීනොටමුල්ල ගබඩාව

අලුතෙන් ඉදිකරන ලද ගබඩා

- හම්බෙන්ගල (වැල්ලවාය) ගබඩාව



- අරලගංවිල ගබඩාව





විගණකාධිපති දෙපාර්තමේන්තුව
கணக்காய்வாளர் தலைமை அ்திபதி திணைக்களம்
AUDITOR GENERAL'S DEPARTMENT



මගේ අංකය
எனது இல. }
My No. }

විසි/වි/පිඑම්බී/2012/01

ඔබේ අංකය
உமது இல. }
Your No. }

දිනය
திகதி }
Date }

2015 දෙසැම්බර් 21 දින.

සභාපති,

වී අලෙවි මණ්ඩලය.

වී අලෙවි මණ්ඩලයේ 2012 දෙසැම්බර් 31 දිනෙන් අවසන් වර්ෂය සඳහා වූ මූල්‍ය ප්‍රකාශන පිළිබඳව 1971 අංක 38 දරන මුදල් පනතේ 14(2)(සී) වගන්තිය ප්‍රකාර විගණකාධිපති වාර්තාව

වී අලෙවි මණ්ඩලයේ 2012 දෙසැම්බර් 31 දිනට මූල්‍ය තත්ත්ව ප්‍රකාශනය සහ එදිනෙන් අවසන් වර්ෂය සඳහා වූ විස්තීර්ණ ආදායම් ප්‍රකාශනය, ස්කන්ධය වෙනස්වීමේ ප්‍රකාශනය සහ මුදල් ප්‍රවාහ ප්‍රකාශනය හා වැදගත් ගිණුම්කරණ ප්‍රතිපත්ති සහ අනෙකුත් පැහැදිලි කිරීමේ තොරතුරුවල සාරාංශයකින් සමන්විත 2012 දෙසැම්බර් 31 දිනෙන් අවසන් වර්ෂය සඳහා වූ මූල්‍ය ප්‍රකාශන 1971 අංක 38 දරන මුදල් පනතේ 13(1) වගන්තිය හා 1971 අංක 14 දරන වී අලෙවි මණ්ඩල පනතේ 30 වගන්තිය සමඟ සංයෝජිතව කියවිය යුතු ශ්‍රී ලංකා ප්‍රජාතාන්ත්‍රික සමාජවාදී ජනරජයේ ආණ්ඩුක්‍රම ව්‍යවස්ථාවේ 154(1) ව්‍යවස්ථාවේ දැනුළත් විධිවිධාන ප්‍රකාර මාගේ විධානය යටතේ විගණනය කරන ලදී. මුදල් පනතේ 14(2)(සී) වගන්තිය ප්‍රකාර මණ්ඩලයේ වාර්ෂික වාර්තාව සමඟ ප්‍රකාශයට පත්කළ යුතු යැයි මා අදහස් කරන මාගේ අදහස් දැක්වීම් හා නිරීක්ෂණයන් මෙම වාර්තාවේ දැක්වේ. මුදල් පනතේ 13(7)(ඒ) වගන්තිය ප්‍රකාර විස්තරාත්මක වාර්තාවක් මණ්ඩලයේ සභාපති වෙත 2014 ජූලි 03 දින නිකුත් කරන ලදී.

1.2 මූල්‍ය ප්‍රකාශන සම්බන්ධයෙන් කළමනාකරණයේ වගකීම

මෙම මූල්‍ය ප්‍රකාශන ශ්‍රී ලංකා ගිණුම්කරණ ප්‍රමිතීන්ට අනුකූලව පිළියෙල කිරීම හා සාධාරණ ලෙස ඉදිරිපත් කිරීම සහ වංචා හෝ වැරදි හේතුවෙන් ඇති විය හැකි ප්‍රමාණාත්මක සාවද්‍ය ප්‍රකාශනයන්ගෙන් තොරවූ මූල්‍ය ප්‍රකාශන පිළියෙල කිරීමට හැකි වනු පිණිස අවශ්‍යවන අභ්‍යන්තර පාලනය තීරණය කිරීම කළමනාකරණයේ වගකීම වේ.



1.3 විගණකගේ වගකීම

උත්තරීතර විගණන ආයතනයන්ගේ ජාත්‍යන්තර විගණන ප්‍රමිතීන්ට (ISSAI 1000-1810) අනුරූප ශ්‍රී ලංකා විගණන ප්‍රමිතීන්ට අනුකූලව පවත්වනු ලබන විගණනය මත පදනම්ව මෙම මූල්‍ය ප්‍රකාශන පිළිබඳව මතයක් ප්‍රකාශ කිරීම මාගේ වගකීම වේ.

1.4 මතය ව්‍යාචනය සඳහා පදනම

මෙම වාර්තාවේ 2.2 ඡේදයේ දක්වා ඇති කරුණුවල ප්‍රතිඵලයක් ලෙස මූල්‍ය තත්ත්ව ප්‍රකාශනයේ , විස්තීර්ණ ආදායම් ප්‍රකාශනයේ, ස්කන්ධය වෙනස්වීමේ ප්‍රකාශනයේ සහ මුදල් ප්‍රවාහ ප්‍රකාශනයේ වාර්තාගත වූ හෝ වාර්තාගත නොවූ හෝ විෂයයන් සහ මූලිකාංගවලට අදාලව කවර හෝ ගැලපීම් කිරීමේ අවශ්‍යතාවයක් තිබුණේදැයි තීරණය කිරීමට මට නොහැකිය.

2. මූල්‍ය ප්‍රකාශන

2.1 මතය ව්‍යාචනය

මෙම වාර්තාවේ 2.2 ඡේදයේ දක්වා ඇති කරුණු හේතුවෙන් විගණන මතයක් සඳහා පදනමක් සැපයීමට ප්‍රමාණවත් සහ උචිත විගණන සාක්ෂි ලබාගැනීමට මට නොහැකි විය. ඒ හේතුකොට ගෙන මෙම මූල්‍ය ප්‍රකාශන පිළිබඳව මම මතයක් ප්‍රකාශ නොකරමි.

2.2 මූල්‍ය ප්‍රකාශන පිළිබඳව අදහස් දැක්වීම

2.2.1 ආයතනයේ අඛණ්ඩ පැවැත්ම

මණ්ඩලය නිරන්තරයෙන් මිලදීගෙන තිබූ වී තොග වෙළඳපොළ මිලට හා පිරිවැයට වඩා අඩු මිලකට විකිණීම හේතුවෙන් ඊළඟ කන්නයේ වී මිලදීගැනීම සඳහා අවශ්‍ය අරමුදල් සපයා ගැනීම හා අලෙවියෙන් වූ පාඩු පියවා ගැනීමට වාර්ෂිකව භාණ්ඩාගාරයෙන් සහ රාජ්‍ය බැංකු වෙතින් ණය ලබා ගැනීමේ ක්‍රමවේදය පෙර වර්ෂයේ මෙන්ම මෙම වර්ෂයේදීද ක්‍රියාත්මක කර තිබුණි. මෙම තත්ත්වය හේතුවෙන් 2012 දෙසැම්බර් 31 දිනට මණ්ඩලයේ සංචිතය සෘණ රු.බිලියන 2 ක් වී තිබීම නිසා රජයේ හෝ වෙනත් මූල්‍ය අනුග්‍රහයකින් තොරව මණ්ඩලයේ අඛණ්ඩ පැවැත්ම සඳහා පවත්නා අවදානමට බලපෑමක් නොවේ යන්න බැහැර කළ නොහැකි විය.



2.2.2 ශ්‍රී ලංකා ගිණුම්කරණ ප්‍රමිති

ශ්‍රී ලංකා ගිණුම්කරණ ප්‍රමිති - 9

ගිණුම් කාලපරිච්ඡේදය තුළ ආයතනයේ මුදල් ගලායාම් හා ගලාපිම් පිළිබිඹු වන පරිදි ක්‍රියාකාරකම් අනුව මුදල ප්‍රවාහ ප්‍රකාශය පිළියෙල කළයුතු වුවත් මූල්‍ය ප්‍රකාශන සමඟ ඉදිරිපත් කළ මුදල් ප්‍රවාහ ප්‍රකාශයේ පහත දුර්වලතා නිරීක්ෂණය වූයෙන් එහි තුල්‍යතාවය විගණනයේදී ප්‍රශ්නකාරී විය.

- (i) සමාලෝචිත වර්ෂයට අදාළ ක්ෂය ප්‍රමාණය රු.5,255,270 ක් වුවද, මුදල් ප්‍රවාහ ප්‍රකාශනයේ එය රු.5,379,590 ක් ලෙස දක්වා තිබුණි.
- (ii) විස්තීරණ ආදායම් ප්‍රකාශනයේ රු.35,350,000 ක් වූ පුනරාවර්තන ප්‍රදාන වෙනත් ආදායම් යටතේ ගිණුම්ගත කර තිබුණු අතර මුදල් ප්‍රවාහ ප්‍රකාශනයේ මූල්‍ය ක්‍රියාකාරකම් යටතේ මුදල් ගලා පිම් ලෙසද නැවත වරක් ඇතුළත් කර තිබුණි.
- (iii) සමාලෝචිත වර්ෂයේ දේපළ පිරිසිදු හා උපකරණ මිලදී ගැනීම් රු.260,687,228 ක් වුවද, මුදල් ප්‍රවාහ ප්‍රකාශනයේ ආයෝජන ක්‍රියාකාරකම් යටතේ එය රු.1,795,356 ක මුදල් ගලා පිම්ක, ලෙස දක්වා තිබුණි.

2.2.3 ගිණුම්කරණ අඩුපාඩු

1998 වර්ෂයේ සිට සමාලෝචිත වර්ෂය දක්වා රු.1,647,368 ක් වූ විගණන ගාස්තු සඳහා ප්‍රතිපාදන සලසා නොතිබුණි.

2.2.4 විගණනය සඳහා සාක්ෂි නොවීම

පහත සඳහන් නිරීක්ෂණ කරනු ලැබේ.

- (අ) එකතුව රු. 272,646,416 ක්වූ ස්ථාවර වත්කම් හා වටිනාකම රු.3,862,937,224 ක්වූ වි, සෝයා බෝංචි, සහල් සහ මාර්ගස්ථ තොග සහ මෝල්හිමියන්ගෙන් ලැබිය යුතු එකතුව රු. 36,896,844 ක් සඳහා පිළිවෙලින් ස්ථාවර වත්කම් ලේඛනය, හිමිකම් ඔප්පු, හා සමීක්ෂණ මණ්ඩල වාර්තා, තොග ලේඛන, තොග සමීක්ෂණ වාර්තා හා මාර්ගස්ථ තොග සහ ණයගැති ශේෂ සනාථ කිරීමේ ලියවිලි හා උපලේඛන විගණනයට ඉදිරිපත් නොවීම නිසා සතුටුදායක ලෙස සන්නිරීක්ෂණය කිරීමට හෝ සත්‍යාපනය කිරීමට නොහැකි විය.



- (ආ) සමාලෝචිත වර්ෂය සඳහා වූ ස්කන්ධය වෙනස්වීමේ ප්‍රකාශනයේ සිදුකර තිබුණු රු.1,811,390,434 කට අදාළ ගැලපීම් සම්බන්ධ කිසිදු සාක්ෂියක් විගණනයට ඉදිරිපත් නොවීය.
- (ඇ) අවිනිශ්චිත ගිණුමේ රු.180,422,896 ක බැර ශේෂය කපා හැරීමට අදාළ අනුමැතිය හා විස්තර 2015 ජූලි 31 දින වනවිටද විගණනයට ඉදිරිපත් නොවීය.

2.3 නීතිරීති, රෙගුලාසි හා කළමනාකරණ තීරණ වලට අනුකූල නොවීම්

පහත සඳහන් අනුකූල නොවීම් නිරීක්ෂණය විය.

නීතිරීති රෙගුලාසි යනාදියට යොමුව	අනුකූල නොවීම්
<p>(අ) 1971 අංක 38 දරන මුදල් පනතේ 13 (5) (ඩී) වගන්තිය</p>	<p>විගණකාධිපතිවරයාගේ එකඟත්වය ඇතිව අභ්‍යන්තර විගණන වැඩසටහනක් පිළියෙල කර ක්‍රියාත්මක කළ යුතු වුවද, එසේ කටයුතු කර නොතිබුණි.</p>
<p>(ආ) ශ්‍රී ලංකා ප්‍රජාතාන්ත්‍රික සමාජවාදී ජනරජයේ මුදල් රෙගුලාසි සංග්‍රහය</p>	
<p>(i) මුදල් රෙගුලාසි 135 සිට 139 දක්වා වූ රෙගුලාසි</p>	<p>මුදල් පාලනය සම්බන්ධ කාර්යයන් පැවරීම හා මූල්‍ය බලතල බෙදීම සිදු කර නොතිබුණි.</p>
<p>(ii) මුදල් රෙගුලාසි 188 (2)</p>	<p>ඉකුත් වර්ෂවල සිට ඉදිරියට ගෙනවිත් තිබූ බැංකුවේ තැන්පත් කළ එහෙත් 2012 වර්ෂයේ අවසානය තෙක්ම උපලබ්ධි නොවූණු එකතුව රු.12,839,744 ක් වූ වෙක්පත් 05ක් සම්බන්ධයෙන් මුදල් රෙගුලාසි ප්‍රකාර කටයුතු කර නොතිබුණි.</p>



(iii) මුදල් රෙගුලාසි 387

නිල බැංකු ගිණුමකින් වෙක්පත් නිකුත් කිරීමට පෙර ගිණුමේ වාසිදායක ප්‍රමාණවත් මුදල් ශේෂයක් තිබිය යුතු බවට ගෙවීම් නිලධාරියා සහතික විය යුතු වුවද, මණ්ඩලයට අයත් බැංකු ගිණුම් 05 කින් මුදල් නොමැතිව වෙක්පත් නිකුත් කිරීම නිසා එකතුව රු.61,834,763 ක බැංකු අයිරාවක් 2012 දෙසැම්බර් 31 දිනට ඇති වී තිබුණි. ඒ සඳහා භාණ්ඩාගාර අනුමැතියද ලබාගෙන නොතිබුණි.

(iv) මුදල් රෙගුලාසි 756

සමාලෝචිත වර්ෂයට අදාළ මූල්‍ය ප්‍රකාශනවල දැක්වෙන එකතුව රු.272,646,416 ක් වූ ස්ථාවර වත්කම් හා එකතුව රු.3,862,937,224 ක් වූ තොග වර්ෂ 7 කට වැඩි කාලපරිච්ඡේදයක සිට සමීක්ෂණය කර නොතිබුණි.

(ඈ) 2007 ජූලි 25 දිනැති අංක 07/199/315/31 දරන අමාත්‍ය මණ්ඩල තීරණ

අමාත්‍ය මණ්ඩල තීරණය ප්‍රකාර ශ්‍රී ලංකා කෘෂි නිෂ්පාදන අලෙවි අධිකාරිය ඇවර කර ඊට අයත් සියළුම වත්කම් හා බැරකම් මණ්ඩලය වෙත පවරා ගත යුතු වුවත්, එකතුව රු.184,658,970 ක් වූ ස්ථාවර තැන්පතු, ඉතිරි කිරීමේ තැන්පතු, අතැති මුදල් ශේෂ, සේවක අත්තිකාරම් යනාදී වත්කම් පමණක් පවරාගෙන තිබුණි. අනෙකුත් වත්කම් හා වගකීම් පවරා ගැනීමට සමාලෝචිත වර්ෂයේ දෙසැම්බර් 31 දින වන විටත් කටයුතු කර නොතිබුණි.

(ඈ) 2010 දෙසැම්බර් 16 දිනැති අංක අමප/10/2762/447/013 දරන අමාත්‍ය මණ්ඩල තීරණ

අමාත්‍ය මණ්ඩල තීරණය ප්‍රකාර, සහල් මිලදී ගැනීම සඳහා භාණ්ඩාගාරයෙන් ලබා දී තිබූ රු.මිලියන 2,000 ක් වූ අත්තිකාරම් සහල් අලෙවියෙන් ලද මුදලින් පියවීමට කටයුතු කළ යුතු වුවද, වර්ෂය තුළ සහල් අලෙවියෙන් ලද රු.708,232,048 ක මුදලින් මෙම අත්තිකාරම් නිරවුල් කිරීමට කටයුතු කර නොතිබුණි.



3. මූල්‍ය සමාලෝචනය

3.1 මූල්‍ය ප්‍රතිඵල

ඉදිරිපත් කරන ලද මූල්‍ය ප්‍රකාශන අනුව, සමාලෝචිත වර්ෂයේ මණ්ඩලයේ මෙහෙයුම් අලාභය රු.1,996,230,034 ක් වූ අතර, ඊට ප්‍රතිරූපීව ඉකුත් වර්ෂයේ මෙහෙයුම් ලාභය රු.263,796,088 වූයෙන් මූල්‍ය ප්‍රතිඵලයෙහි රු.2,260,026,122 ක දැඩි පිරිහීමක් පෙන්නුම් කෙරිණි. ඉකුත් වර්ෂයට සාපේක්ෂව වී තොග අලෙවි පිරිවැය රු.1,605,414,063 කින් වැඩිවීමත්, ණය හා අයිරා පොළී ඇතුළු මූල්‍ය වියදම් රු.238,009,870 කින් වැඩිවීමත් මෙම පිරිහීමට ප්‍රධාන වශයෙන් බලපා තිබුණි.

4. මෙහෙයුම් සමාලෝචනය

4.1 කාර්යසාධනය

1971 අංක 14 දරන වී අලෙවි මණ්ඩල පනතේ 3 සහ 10 වගන්ති අනුව, වී සහ සහල් කෙටීමේ, පැහීමේ හා සකස් කිරීමේ ව්‍යාපාරයක් ලෙස පවත්වාගෙන යාමත් සහ පෞද්ගලික වී මෝල් ලියාපදිංචි කිරීමේ කටයුතුත් මණ්ඩලය විසින් ක්‍රියාත්මක කළ යුතුව තිබුණද, ඉන් බැහැරව අවිධිමත්ව තෝරා ගත් වී මෝල්හිමියන් කිහිප දෙනෙකු වෙත රු.1,510,193,268 ක් වටිනා වී තොග සහල් කර ආපසු ලබාදීමේ පදනම මත වර්ෂය තුළ නිකුත් කර තිබුණි.

4.2 කළමනාකරණ අකාර්යක්ෂමතා

පහත සඳහන් නිරීක්ෂණ කරනු ලැබේ.

(අ) අංක අමප/13/0198/540/004 දරන අමාත්‍ය මණ්ඩල සංදේශයේ සඳහන් පරිදි, වී සහ සහල් අලෙවියේ සමස්ත ක්‍රියාවලියෙන් 2012 දෙසැම්බර් 31 දින දක්වා මණ්ඩලයට සිදුවී තිබූ අලාභය රු.මිලියන 4,121.47 ක් විය. මෙම අලාභය පියවා ගැනීම සඳහා භාණ්ඩාගාරය මගින් ප්‍රදානයක් හෝ ඊට සමාන ප්‍රමාණයකින් ඔබ්පණ ණය සීමා ඉහල දමන ලෙස ඉල්ලමින් රේඛීය අමාත්‍යාංශයේ අමාත්‍යවරයා විසින් 2013 පෙබරවාරි 12 දින අමාත්‍ය මණ්ඩල සංදේශයක් ඉදිරිපත් කර තිබුණි. ඒ අනුව, ශ්‍රී ලංකා මහ බැංකුවේ අදහස් දැක්වීම් අනුව අනාගතයේදී අවම වශයෙන් මූල්‍යමය පාඩු නොලබන පරිදි ක්‍රියාත්මක වන බවට සහතික කෙරෙන සැලැස්මක් මණ්ඩලය විසින් ඉදිරිපත් කළ යුතු බවට දක්වා තිබූ නමුත් එවැනි සැලැස්මක් මණ්ඩලය විසින් 2015 ජූලි 31 දින වන විටත් පිළියෙල කර නොතිබුණි.



(ආ) මණ්ඩලයට නීත්‍යානුකූල අයිතියක් නොමැති ඉඩම්වල එකතුව රු.7,392,035 ක් වැය කර ගබඩා ඉදිකර තිබුණු අතර එහි අයිතිය විධිමත්ව පවරා ගැනීමට මෙතෙක් කටයුතු කර නොතිබුණි.

4.3 කොන්ත්‍රාත් පරිපාලනයේ අඩුපාඩු

පහත සඳහන් නිරීක්ෂණ කරනු ලැබේ.

- (අ) 2006 ප්‍රසම්පාදන මාර්ගෝපදේශ සංග්‍රහයේ මාර්ගෝපදේශයන්ට අනුව කාර්යසාධන සුරක්ෂණයක් ලබාගැනීමෙන් තොරව සමාලෝචිත වර්ෂයේ වී ගබඩා 03 ක්, නිලනිවාස 03ක්, සහල් සැකසුම් මධ්‍යස්ථානයක් සහ කාර්යාල ගොඩනැගිල්ලක් අලුත්වැඩියාව සඳහා කොන්ත්‍රාත් පිරිනමා තිබූ අතර අත්තිකාරම් ගෙවීමේ සුරක්ෂණයක් ලබාගැනීමෙන් තොරව රු. 17,553,456 ක අත්තිකාරම් ගෙවා තිබුණි.
- (ආ) ප්‍රසම්පාදන මාර්ගෝපදේශ සංග්‍රහයේ 8.13.3 වගන්තිය ප්‍රකාරව, කොන්ත්‍රාත් ඇස්තමේන්තුවේ දක්වා ඇති අවිනිශ්චිත ප්‍රතිපාදන මුදල ඇස්තමේන්තුගත කොන්ත්‍රාත් මුදලින් සියයට 10 ක් නොඉක්මවිය යුතු වුවත්, ඉහත කොන්ත්‍රාත් සම්බන්ධයෙන් එම සීමාව ඉක්මවා රු.8,898,550 ක් ගෙවීම් කර තිබුණි.
- (ඇ) විධිමත් අනුමැතියකින් තොරව කොන්ත්‍රාත් අධීක්ෂණය කිරීම සඳහා වයස අවුරුදු 60 ඉක්මවූ විශ්‍රාමික ඉංජිනේරුවරයෙකු උපදේශකවරයෙකු ලෙස පත්කර තිබූ අතර, ඔහු විසින් ඇස්තමේන්තු පරීක්ෂා කළ බවට හෝ ඒවා නිවැරදි බවට හෝ කිසිදු සහතික කිරීමක් කර නොතිබියදී 2011 වර්ෂයේ සිට විගණන දිනය වූ 2013 අගෝස්තු 02 දක්වා එකතුව රු.280,500 ක් උපදේශක ගාස්තු ලෙස ගෙවා තිබුණි. කෙසේ වුවද, 2013 අගෝස්තු 26 දින සිට 30 දක්වා කාලය සිදු කළ භෞතික පරීක්ෂාවේ දී ඉදිකිරීම්වල බොහෝ අඩුපාඩු ඇති බව නිරීක්ෂණය විය.



4.4 දායක අනුමතය

පහත සඳහන් නිරීක්ෂණ කරනු ලැබේ.

(අ) වටිනාකම රු. මිලියන 500 ක් වූ නිකවැරටිය ප්‍රදේශයේ වී/සහල් මධ්‍යස්ථානයක් ස්ථාපිත කිරීමේ ව්‍යාපෘතියට 2012 අගෝස්තු 17 දින ජාතික ක්‍රම සම්පාදන දෙපාර්තමේන්තුවේ අනුමැතිය මත විදේශ ප්‍රතිපාදන ලබා ගැනීම සඳහා විදේශ සම්පත් දෙපාර්තමේන්තුව වෙත යොමුකර තිබුණි. මෙම ව්‍යාපෘතියේ සිවිල් වැඩ කටයුතු සඳහා ඇස්තමේන්තුගත වියදම රු.මිලියන 78.5 (වැට් සමඟ) කින් රු.මිලියන 5 ක අත්තිකාරම් මුදලක් 2012 පෙබරවාරි 02 දින ප්‍රසම්පාදන ක්‍රියාමාර්ගයෙන් බැහැරව හා කාර්යසාධන සුරක්ෂණයක් රහිතව රාජ්‍ය සංස්ථාවක් වෙත ගෙවා තිබුණි. මෙහි ඉදිකිරීම් 2015 ජූලි 31 වනවිටත් සිදුකර නොතිබුණි.

(ආ) බැංකුවේ ගෙවීම් විස්තර අනුව, 2010 වර්ෂයේ මිලදී ගත් වී ප්‍රමාණයේ වටිනාකම රු.මිලියන 5,411.2 ක් වුවද, තොග ලැබීම් කුච්ඛාන්සි අනුව රු.මිලියන 5,316.6 ක වටිනා තොග පමණක් ගබඩා වෙත ලැබී තිබුණි. මේ අනුව රු.මිලියන 49.6 ක වී තොග උනතාවයක් අනාවරණය වීමෙන් පසු එම ගෙවීම් හා තොග ශේෂ පරීක්ෂා කර තොග ශේෂ නිවැරදි කිරීමට කටයුතු කරන ලෙස මණ්ඩලයේ සභාපතිවරයා විසින් 2013 ජනවාරි 28 දිනැති අංක පීඑම්බී/එස්1/01/2013 දරන ලිපිය මගින් කලාප කළමනාකරුවන් 05 දෙනෙකු වෙත නියෝග කර තිබුණි. එමෙන්ම, එම මිලදී ගැනීම් හා ගෙවීම් කටයුතු සියල්ල කලාපවල කාර්ය මණ්ඩලයෙන් සිදුව ඇති බැවින් තොග උනතාවයේ පාඩුව අදාළ අයගෙන් අයකර ගැනීමට කටයුතු කරන බවත්, එසේ නොවේ නම් අදාළ කලාප කළමනාකරුවන්ගෙන් අයකර ගැනීමට සිදුවන බවත් දන්වා තිබුණද, 2015 ජූලි 31 දින වන විටත් එම ශේෂ නිරවුල් කර ගැනීමට හෝ අදාළ කලාප කළමනාකරුවන්ගෙන් අයකර ගැනීමට කටයුතු කර නොතිබුණි.

4.5 අනාර්ථික ගනුදෙනු

ප්‍රවෘත්ති පත්‍ර සමාගමක රු.127,000 ක් වූ කොටස් ආයෝජන වෙනුවෙන් 2011 වර්ෂයේ සිට මණ්ඩලයට ප්‍රතිලාභ ලැබී නොතිබුණි.



4.6 අරමුදල් උන උපයෝජනය

2008 වර්ෂයේ ශ්‍රී ලංකා කෘෂි නිෂ්පාදන අලෙවි අධිකාරිය වී අලෙවියෙන් ලද මුදල් තැන්පත් කිරීම සඳහා ආරම්භ කර තිබුණු ඉතිරි කිරීමේ ගිණුම 2010 අප්‍රේල් 26 දින මණ්ඩලය වෙත පවරා දී තිබූ අතර, සමාලෝචිත වර්ෂය අවසානයට එම ගිණුමේ ශේෂය රු.3,853,550 ක් විය. මෙම මුදල් ඵලදායී ආයෝජනයක යෙදවීම කෙරෙහි කළමනාකරණය අවධානය යොමුකර නොතිබුණි.

4.7 හඳුනාගත් පාඩු

පහත සඳහන් නිරීක්ෂණ කරනු ලැබේ.

- (අ) බැංකු අයිරා හා ණය ශේෂයන් නොපියවීම හේතු කොටගෙන සමාලෝචිත වර්ෂය තුළ අයිරා පොලී ලෙස රු.25,091,760 ක්ද, බැංකු ණය පොලී ලෙස රු.520,181,969 ක්ද ගෙවා තිබුණි.
- (ආ) 2012 ජූලි 12 දිනැති අංක අමප/12/0815/504/041-I දරන අමාත්‍ය මණ්ඩල තීරණයට අනුව, තෝරා ගත් කලාප 05 ක 2013 ඔක්තෝබර් 31 දිනට සිදුකළ වී තොග සත්‍යාපනයේදී වී කිලෝ ග්‍රෑම් 16,853,527 ක උනතාවයක් වූ අතර එහි මුළු වටිනාකම රු.මිලියන 506.09 ක් විය.
- (ඇ) භෞතික සත්‍යාපනයට ලක්වූ කලාප 05 හි වී තොග නියමිත කාලය තුළ නිකුත් නොකිරීම නිසා යල් පැන යාමත්, නිසි ලෙස බිම් රාක්කවල වී අසුරා නොතිබීම (ප්‍රමාණවත් බිම් රාක්ක නොතිබීම) හේතුවෙන් ගබඩා තුළට උල්දිය දැමීමත්, වහලින් වැසි ජලය ගබඩා තුළට කාන්දු වීමත්, බොහෝ ගබඩා වර්ෂා ජලයට යට වීමත් නිසා රු.මිලියන 17.44 ක් වටිනා වී කිලෝ ග්‍රෑම් 586,107 ක් විනාශ වී තිබුණි.
- (ඈ) සහල් මෙට්‍රික් ටොන් 01ක් ඇමරිකානු ඩොලර් 247 බැගින් සහල් මෙට්‍රික් ටොන් 100,000 ක් එක්සත් අරාබි එමීර් රාජ්‍යයට අපනයනය කිරීමට මුදල් හා ක්‍රමසම්පාදන අමාත්‍යාංශයේ ලේකම් විසින් ලබාදුන් තීරණයකට අනුව සමාලෝචිත වර්ෂය තුළදී සහල් මෙට්‍රික් ටොන් 22,950 ක් එක්සත් අරාබි එමීර් රාජ්‍ය වෙත අපනයනය කිරීමෙන් මණ්ඩලයට රු.මිලියන 711.50 ක ශුද්ධ අලාභයක් සිදුවී තිබුණි. තවද අපනයන කටයුතු සඳහා සහල් සකස් කිරීමේදී එහි අතුරුඵලයක් ලෙස සකස් වන කැටුණු සහල් තොග



කිලෝ ග්‍රෑම් 01 ක් රු. 35 බැගින් මිලදී ගැනීමට රාජ්‍ය ආයතනයක් ඉල්ලුම් කර තිබියදී එය නොසලකා විධිමත් අනුමැතියකින් තොරව කිලෝ ග්‍රෑම් 01ක් රු. 17.86 ක මිලකට අපනයනය කිරීමෙන් රු.මිලියන 23.29 ක අලාභයක් සිදු වී තිබුණි.

කෙසේ වුවද, 2013 මැයි 02 දිනැති “වි අලෙවි මණ්ඩලයේ 2012 දෙසැම්බර් 31 දිනට ලාභ අලාභ ගිණුම අමාත්‍ය මණ්ඩලය වෙත ඉදිරිපත් කිරීම හා පිරිවැය කළමනාකරණය කිරීමේ යෝජනා” යන මැයෙන් වූ අමාත්‍ය මණ්ඩල සංදේශය සඳහා මුදල් හා ක්‍රම සම්පාදන අමාත්‍යවරයාගේ නිරීක්ෂණ අනුව, සහල් අපනයනය හේතුවෙන් සිදුව ඇති අලාභයට හේතු විධිමත් පරීක්ෂණයක් මගින් හෙළි කර ගැනීමෙන් අනතුරුව මුදල් රෙගුලාසි හා ආයතන සංග්‍රහයේ විධිවිධාන අනුව, ඉදිරි ක්‍රියාමාර්ග ගැනීම කළ යුතු බවට නිරීක්ෂණය කර තිබුණද, 2014 ජූලි 31 වන විටත් කිසිදු ක්‍රියාමාර්ගයක් ගෙන නොතිබුණි.

(ඉ) වි නොග විකුණන තත්වයට පත්වන තුරු සම්බා හා නාඩු වී කිලෝ ග්‍රෑම් 01 ක් වෙනුවෙන් පිරිවැය පිළිවෙලින් රු.35.90 ක් හා රු.33.90 ක් දරා තිබුණද, විධිමත් අනුමැතියකින් තොරව, 2011 වර්ෂයේ සිට මණ්ඩලය විසින් රාජ්‍ය ආයතනයකට එම වී කිලෝ ග්‍රෑම් 01 ක් පිළිවෙලින් රු.31.50 හා රු.25.50 බැගින් අලෙවි කිරීමෙන් මණ්ඩලය රු.මිලියන 334.04 ක අලාභයක් ලබා තිබුණි.

5. ගිණුම් කටයුතුභාවය හා යහපාලනය

5.1 මූල්‍ය ප්‍රකාශන ඉදිරිපත් කිරීම

2003 ජූනි 02 දිනැති අංක පීටීඩී 12 දරන රාජ්‍ය ව්‍යාපාර දෙපාර්තමේන්තු වක්‍රලේඛයේ 6.5.1 ඡේදය ප්‍රකාරව, මුදල් වර්ෂයක් සඳහා වූ මූල්‍ය ප්‍රකාශන මුදල් වර්ෂය අවසන් වී දින 60 ක් ඇතුළත විගණනය සඳහා ඉදිරිපත් කළ යුතු වුවද, 2012 වර්ෂයේ මූල්‍ය ප්‍රකාශන ඉදිරිපත් කර තිබුණේ 2013 ඔක්තෝබර් 25 දින එනම් දින 239 ක කාල පමාවකින් පසුවය. එම මූල්‍ය ප්‍රකාශනද නිවැරදි නොවීම හේතුවෙන් 2014 අගෝස්තු 18 දින ආපසු මණ්ඩලය වෙත භාරදෙන ලද අතර නැවත නිවැරදි කරන ලද මූල්‍ය ප්‍රකාශන 2015 අගෝස්තු 07 දින විගණනය වෙත ඉදිරිපත් කර තිබුණි.



5.2 අභ්‍යන්තර විගණනය

2012 දෙසැම්බර් 05 දින පැවති පොදු ව්‍යාපාර පිළිබඳ කාරක සභා නියෝග ප්‍රකාර අභ්‍යන්තර විගණකවරයෙකු පත් කරන තුරු රේඛීය අමාත්‍යාංශ අභ්‍යන්තර විගණන අංශය මගින් මණ්ඩලය විගණනය කළ යුතු වුවද ඒ අනුව ක්‍රියාකර විගණන වාර්තා කිසිවක් විගණනයට ඉදිරිපත් කර නොතිබුණි.

5.3 අයවැය ලේඛනමය පාලනය

2003 ජූනි 02 දිනැති අංක පීඊඩී/12 දරන රාජ්‍ය ව්‍යාපාර චක්‍රලේඛයේ 5.2.1 ඡේදය ප්‍රකාර ඇස්තමේන්තුගත මුදල් ප්‍රවාහ ප්‍රකාශයක් දැක්වෙන ලෙස අයවැය ලේඛනය පිළියෙල කර නොතිබුණි.

6. පද්ධති හා පාලනයන්

විගණනයේදී නිරීක්ෂණය වූ පද්ධති හා පාලන අඩුපාඩු පිළිබඳව වරින් වර මණ්ඩලයේ සභාපතිවරයා දැනුවත් කරන ලදී. පහත සඳහන් පාලන ක්ෂේත්‍රයන් කෙරෙහි විශේෂ අවධානය යොමු කළ යුතු වේ.

- (අ) ගිණුම්කරණය.
- (ආ) ස්ථාවර වත්කම් පාලනය.
- (ඇ) අභ්‍යන්තර විගණනය.
- (ඈ) අයවැය පාලනය.
- (ඉ) තොග පාලනය.
- (ඊ) ආදායම් පාලනය.

එච්.එම්.ගාමිණි විජේසිංහ
 විගණකාධිපති

වී අලෙවි මණ්ඩලය
වාර්ෂික ගිණුම 2012

වී අලෙවි මණ්ඩලය

මුදලා තත්ව ප්‍රකාශනය

2012.12.31 න් අවසන් වූ වසර සඳහා

වත්කම්	සටහන්	2012 රු	2011 රු	2010 රු
ජංගම නොවන වත්කම්				
දේපල, පිරියත හා උපකරණ	3	272,646,416	17,214,458	11,869,460
කෙරීගෙන යන වැඩ	4	80,907,135	130,208,691	3,237,727
ආයෝජන	5	313,236,335	283,044,402	272,037,214
		<u>666,789,886</u>	<u>430,467,551</u>	<u>287,144,401</u>
ජංගම වත්කම්				
නොග	6	3,862,937,224	4,555,191,889	5,497,387,501
වෙළඳ හා වෙනත් ලැබීම්	7	2,444,543,125	1,287,264,584	161,433,192
මුදල් හා මුදල් සමාන දෑ	8	7,337,628	56,997,132	13,008,919
		<u>6,314,817,977</u>	<u>5,899,453,605</u>	<u>5,671,829,612</u>
මුළු වත්කම්		<u><u>6,981,607,864</u></u>	<u><u>6,329,921,155</u></u>	<u><u>5,958,974,012</u></u>
ස්කන්ධය හා වගකීම්				
ප්‍රාග්ධනය	9	631,484,518	631,484,518.00	631,484,518.00
රඳවාගත් ලාභ/(අලාභ)		(2,361,679,828)	(257,827,947)	(650,566,893)
මුළු ස්කන්ධය		<u>(1,730,195,310)</u>	<u>373,656,571</u>	<u>(19,082,375)</u>
ජංගම නොවන වගකීම්				
පොලී දරන දිගුකාලීන ණය	10	5,621,685,789	3,587,454,031	4,395,236,588
අර්ථ දක්වන ලද ප්‍රතිලාභ සැලැස්ම සඳහා ප්‍රතිපාදන	11	986,174	636,607	344,234
ප්‍රමාද වූ ආදායම්	12	112,000,000	-	-
		<u>5,734,671,964</u>	<u>3,588,090,638</u>	<u>4,395,580,822</u>
ජංගම වගකීම්				
වෙළඳ හා වෙනත් ගෙවීම්	13	2,915,296,446	2,121,042,496	1,488,277,899
පොලී දරන කෙටිකාලීන ණය	10	61,834,764	247,131,449	94,197,666
උපචිත ආදායම් බදු		-	-	-
		<u>2,977,131,209</u>	<u>2,368,173,945</u>	<u>1,582,475,565</u>
මුළු ස්කන්ධ හා වගකීම්		<u><u>6,981,607,864</u></u>	<u><u>6,329,921,155</u></u>	<u><u>5,958,974,012</u></u>

මෙම මූල්‍ය ප්‍රකාශන 1971 අංක 38 දරණ මූල්‍ය පනතේ ඇති අවශ්‍යතාවයන් අනුකූලව සකසා ඇත

.....
ගණකාධිකාරී

.....
නී.සාමාන්‍යාධිකාරී (මූල්‍ය)

අධ්‍යක්ෂ මණ්ඩලය මූල්‍ය ප්‍රකාශන සැකසීම හා ඉදිරිපත් පිළිබඳ වගකීම දරයි. මණ්ඩලය වෙනුවෙන් අත්සන් කරනු ලබන්නේ

.....
සභාපති

.....
අධ්‍යක්ෂ

පිටු 6කින් හා පෝරම 30 කින් යුත් ගිණුම් ප්‍රතිපත්ති හා සටහන්, මූල්‍ය ප්‍රකාශනයට අනුබද්ධිත කොටසකි.

.... 2015
කොළඹ

වී අලෙවි මණ්ඩලය

සමස්ථ ආදායම් ප්‍රකාශනය

2012.12.31 න් අවසන් වූ වසර සඳහා

	සටහන්	2012 රු	2011 රු	2010 රු
ආදායම	14	3,617,880,136	3,500,200,907	138,947,952
විකුණුම් පිරිවැය		(5,058,814,474)	(3,453,400,411)	(362,543,988)
දළ ලාභ		(1,440,934,337)	46,800,496	(223,596,036)
වෙනත් ආදායම්	15	75,341,287	585,177,610	88,533,936
පරිපාලනමය වියදම්		(73,933,968)	(53,500,711)	(46,967,220)
අලෙවි හා බෙදාහැරීමේ වියදම්		(11,436,493)	(4,308,344)	(3,424,313)
වෙනත් වියදම්		-	(3,113,217)	(1,539,439)
මූල්‍ය වියදම්	16	(545,273,730)	(307,263,860)	(160,014,254)
බද්දට පෙර ලාභ (අලාභ)		(1,996,237,240)	263,791,974	(347,007,326)
ආදායම් බදු		-	-	-
බදු පසු ලාභ / (අලාභ)		(1,996,237,240)	263,791,974	(347,007,326)
වෙනත් විස්තීර්ණ ආදායම්				
ගිණුම්කරණ ලාභ (අලාභ)		7,206	4,114	551,803
මුළු විස්තීර්ණ ආදායම		(1,996,230,034)	263,796,088	(346,455,523)

පිටු 6කින් හා පෙරටම 30 කින් යුත් ගිණුම් ප්‍රතිපත්ති හා සටහන්, මූල්‍ය ප්‍රකාශනයට අනුබද්ධිත කොටසකි.

වී අලෙවි මණ්ඩලය

සමකොටස්වල වෙනස්වීම් පිළිබඳ සටහන්

2012.12.31 න් අවසන් වූ වසර සඳහා

	දායක වූ ප්‍රාග්ධනය රු.	රඳවා ගත් ආදායම් රු.	ඒකතුව රු.
2010.01.01 දිනට ශේෂය	404,877,451	(1,802,099,629)	(1,397,222,178)
පෙර වසරේ ගැලපීම්	-	(12,713,079)	(12,713,079)
SLFRS ගැලපීම්	226,607,067	1,510,701,338	1,510,701,338
අදාළ කාලසීමාව තුළ ලාභ/(අලාභ)	-	(346,455,523)	(346,455,523)
2010.12.31 දිනට ශේෂය	<u>631,484,518</u>	<u>(650,566,893)</u>	<u>(245,689,442)</u>
2011.01.01 දිනට ශේෂය	631,484,518	(650,566,893)	(19,082,375)
SLFRS ගැලපීම්	-	128,942,858	128,942,858
අදාළ කාලසීමාව තුළ ලාභ/(අලාභ)	-	263,796,088	263,796,088
2011.12.31 දිනට ශේෂය	<u>631,484,518</u>	<u>(257,827,947)</u>	<u>373,656,571</u>
2012.01.01 දිනට ශේෂය	631,484,518	(257,827,947)	373,656,571
පෙර වසරට ගැලපීම්	-	25,705,656	25,705,656
SLFRS ගැලපීම්	-	(133,327,503)	(133,327,503)
අදාළ කාලසීමාව තුළ ලාභ/(අලාභ)	-	(1,996,230,034)	(1,996,230,034)
2012.12.31 දිනට ශේෂය	<u>631,484,518</u>	<u>(2,361,679,828)</u>	<u>(1,730,195,310)</u>

පිටු 6කින් හා පෙරේම 30 කින් යුත් ගිණුම් ප්‍රතිපත්ති හා සටහන්, මූල්‍ය ප්‍රකාශනයට අනුබද්ධිත කොටසකි.

වී අලෙවි මණ්ඩලය

මුදල් ප්‍රවාහ ප්‍රකාශනය

2012.12.31 න් අවසන් වූ වසර සඳහා

	සටහන්	2012 රු	2011 රු
මෙහෙයුම් කටයුතුවල මූල්‍ය ප්‍රවාහය			
දළ ලාභ / (අලාභ - බද්දට පෙර		(1,996,237,240)	263,791,974
ගැලපීම්			
මූල්‍ය පිරිවැය		545,273,730	307,263,860
ක්ෂයවීම්		5,379,590	2,523,064
අවලංගු කළ ආයෝජන		-	55,838,265
පාරිතෝෂික අතිරික්තය මත දුන් පොලී		73,210	39,587
පාරිතෝෂික සඳහා ප්‍රතිපාදන		283,563	256,901
කාරක ප්‍රාග්ධනය වෙනස්වීමට පෙර මෙහෙයුම් ලාභය		<u>(1,445,227,147)</u>	<u>629,713,651</u>
සංචිතවල වැඩිවීම්/ (අඩුවීම්)		692,254,665	942,195,612
වෙළඳ හා වෙනත් ගෙවීම්වල වැඩිවීම්/ (අඩුවීම්)		(1,207,022,071)	(1,125,831,392)
වෙළඳ හා වෙනත් ලැබීම්වල වැඩිවීම්/ (අඩුවීම්)		<u>795,213,047</u>	<u>448,296,550</u>
මෙහෙයුම්වලින් ඉපයූ මුදල්		<u>(1,164,781,507)</u>	<u>894,374,421</u>
ගෙවනු ලැබූ මූල්‍ය පිරිවැය		(545,273,730)	(307,263,860)
ගෙවනු ලැබූ බදු		-	-
ගෙවනු ලැබූ පාරිතෝෂික		-	(62,388)
මෙහෙයුම් කටයුතුවලින් ඉපයූ දළ මුදල		<u>(1,710,055,237)</u>	<u>587,048,173</u>
ආයෝජන කටයුතුවල මූල්‍ය ප්‍රවාහය			
දේපල, යන්ත්‍රාගාර හා උපකරණ අත්පත් කර ගැනීම		1,795,356	5,896,169
ස්ථාවර තැන්පත්වල ආයෝජනය කිරීම		(30,191,933)	(11,007,188)
ආයෝජන කටයුතුවලට භාවිතා කළ දළ මූල්‍ය ප්‍රවාහය		<u>(28,396,577)</u>	<u>(5,111,019)</u>
මූල්‍ය කටයුතුවලට භාවිතා කළ දළ මූල්‍ය ප්‍රවාහය			
කොටස් නිකුතුව		-	-
පොලී දරන ණය හා කෙටිකාලීන ණය ආපසු ගෙවීම්		5,819,059,435	(807,782,557)
පොලී දරන ණය හා කෙටිකාලීන ණයවලින් ඉපයූ ලාභය		(3,980,320,440)	(518,378,914)
රාජ්‍ය ප්‍රතිපාදන ලැබීම්		35,350,000	554,090,000
මූල්‍ය කටයුතුවලට භාවිතා කළ දළ මූල්‍ය ප්‍රවාහය		<u>1,874,088,995</u>	<u>(772,071,471)</u>
මුදල හා මූල්‍ය සම කොටස්වල ඉහල යාම/පහලයාම		135,637,181	(190,134,317)
වසර ආරම්භ වන විට මුදල් හා මූල්‍ය සමකොටස්		<u>(190,134,317)</u>	<u>-</u>
වසර අවසන් වන විට මුදල් හා මූල්‍ය සමකොටස්		<u>(54,497,136)</u>	<u>(190,134,317)</u>

පිටු 6කින් හා පෙරේම 30 කින් යුත් ගිණුම් ප්‍රතිපත්ති හා සටහන්, මූල්‍ය ප්‍රකාශනයට අනුබද්ධිත කොටසකි.

වී අලෙවි මණ්ඩලය
2012.12.31 න් අවසන් වූ වසර සඳහා
මූල්‍ය ප්‍රකාශනයට අදාළ සටහන්

වී අලෙවි මණ්ඩලය

මූල්‍ය ප්‍රකාශනය

2012.12.31 වසර

1. සංස්ථාපිත තොරතුරු

වී අලෙවි මණ්ඩලය ((PMB) 1971 අංක 14 දරණ වී අලෙවි මණ්ඩය පනතේ නියමයන් යටතේ ව්‍යවස්ථාපිත මණ්ඩලයක් ලෙස ස්ථාපිත කර ඇති අතර, එය දේශීයව ආරම්භ කළ මණ්ඩලයකි. එහි ලියාපදිංචි කාර්යාලය හා ව්‍යාපාරික මූලස්ථානය අංක 330, යූනියන් පෙදෙස, කොළඹ -02 යන ලිපිනයේ පිහිටා ඇත.

2000-2007 වර්ෂයන් තුළ වී අලෙවි මණ්ඩලය ඇවර කිරීමට ලක් වූවත්, ඒවකට කෘෂිකර්ම සංවර්ධන හා ගොවිජන සේවා අමාත්‍ය ගරු මෛත්‍රීපාල සිරිසේන මහතා 2007.12.01 දින සිට ක්‍රියාත්මක වන පරිදි එය යළි සක්‍රීය කිරීමට කටයුතු කළේය.

1.1 නිකුත් කිරීමට අවසර ලබා දුන් දිනය

2015.04.22 දින අධ්‍යක්ෂ මණ්ඩලයේ යෝජනාවට අනුව 2012. දෙසැම්බර් 31 දිනෙන් අවසන් වූ වසර සඳහා මූල්‍ය ප්‍රකාශනය නිකුත් කිරීමට බලය ලබා දෙන ලදී.

1.2 මූලික ක්‍රියාකාරකම් හා මෙහෙයුම්වල ස්වභාවය

අස්වනු නෙලන කාලයේදී වී මිලදී ගැනීම හා අලෙවිය වී.අ.ම. යේ මූලික ව්‍යාපාරය වේ.

1.3 සුදානමේ පදනම

(අ.) මතය

මෙම මූල්‍ය ප්‍රකාශනය තුළ, මූල්‍ය තත්ත්ව ප්‍රකාශනය, සමස්ථ ආදායම් ප්‍රකාශනය, තොග (සම කොටස්) වෙනස්වීම පිළිබඳ ප්‍රකාශනය, මූල්‍ය ප්‍රවාහ ප්‍රකාශනය, මූල්‍ය ප්‍රකාශනය අදාළ සටහන් යන දෑ අඩංගු වේ. මෙම මූල්‍ය ප්‍රකාශන ශ්‍රී ලංකා ආවසරික ගණකාධිකාරී ආයතනය නිකුත් කරන ලද මූල්‍ය ප්‍රමිතීන්ට (SLFRSs and LKASs) අනුකූලව සකස් කරනු ලැබ ඇත.

වී අලෙවි මණ්ඩලය
2012.12.31 න් අවසන් වූ වසර සඳහා
මූල්‍ය ප්‍රකාශනයට අදාළ සටහන්

2012. දෙසැම්බර් 31 දිනෙන් අවසන් වූ වසර සඳහා මූල්‍ය ප්‍රකාශන 2012.01.01 දින සිට වහාම බල පැවැත්වෙන පරිදි වී අලෙවි මණ්ඩලය විසින් ශ්‍රී ලංකා ආවසරික ගණකාධිකාරී ආයතනය නිකුත් කරන ලද මූල්‍ය වාර්ථාකරණ ප්‍රමිතීන්ට (SLFRSs and LKASs) අනුකූලව සකස් කරන ලද ප්‍රථම මූල්‍ය ප්‍රකාශනමාලාවයි. මෙම SLFRSs සහ LKASs මූල්‍ය ප්‍රමිතීන්ට බලපැවැත්වීමට පෙර පරිවර්තන කාල සීමාව තුළ විර්ථා කළ මූල්‍ය තත්ත්ව ප්‍රකාශනය, කාර්යය සාධන වාර්ථා, මූල්‍ය ප්‍රවාහ ප්‍රකාශනය යනාදිය මූල්‍ය ප්‍රකාශනයට අදාළ සටහන් යටතේ විස්තර කර ඇත.

ආ. මිනුම් පදනම

ඓතිහාසික පිරිවැය පදනම කර ගනිමින් මූල්‍ය ප්‍රකාශනය සකස් කොට ඇති අතර, අදාළ සටහන් යටතේ වඩා වෙළඳපොළ අගයන් ගැළපෙන අයුරින් පෙන්වා දී ඇත.

ඇ. සංසන්දනාත්මක තොරතුරු

වත්මන් මූල්‍ය ප්‍රකාශනය පිළිබඳ මනා අවබෝධයක් ලබා ගැනීම පහසු කිරීමටත්, අන්තර් කාලීන සැසඳීම පහසු කිරීම පිණිසත් මෙයට පූර්ව කාලීනව වාර්ථ කළ ප්‍රමාණයන් හා තොරතුරුවලට අදාළ කරුණු ප්‍රමාණාත්මක තොරතුරු, කෙටි විස්තර කිරීම්, සවිස්තරාත්මක තොරතුරු යනාදිය වැනි සංසන්දනාත්මක තොරතුරු යටතේ සපයා ඇත.

පහත දක්වා ඇති මෙම මූල්‍ය ප්‍රතිපත්තින්, ඉදිරිපත් කර ඇති සියළුම කාල පරිච්ඡේදවලට අනුරූපව හා ස්ථාවරව මෙම මූල්‍ය ප්‍රකාශනවල යොදා ගෙන ඇති අතර එය වාර්ථාකරණයේදී 2011.01.01 වන තෙක් මූල්‍ය තත්ත්වය පිළිබඳ ආරම්භක ශ්‍රී ලංකා මූල්‍ය වාර්ථාකරණ ප්‍රමිති ප්‍රකාශනයේදී, විශේෂයෙන් සඳහන් කර නැති නම්, 2011 වසරේ ශ්‍රී ලංකා මූල්‍ය වාර්ථාකරණ ප්‍රමිතියේ සංක්‍රාන්තියන් (අතරමැදි කාල පරිච්ඡේදය) අච්ඡාදන කොටසට හා විතා කර ඇත.

මූල්‍ය ප්‍රකාශනවල ඉදිරිපත් කර ඇති හා වර්ගීකරණය කර ඇති අයිතමයන්හි වෙනස්කම් සිදු කරනු ලබන විට, වත්මන් පිළිවෙළ හා පටිපාටියට අනුකූල වන අන්දමින් සහ වඩා හොඳ ඉදිරිපත් කිරීමක් සිදු කරනු පිණිස සංසන්දනාත්මක අගයන්ද නැවත වර්ගීකරණයට ලක් කර ඇත.

වී අලෙවි මණ්ඩලය
2012.12.31 න් අවසන් වූ වසර සඳහා
මූල්‍ය ප්‍රකාශනයට අදාළ සටහන්

(ඉ) මූල්‍ය හා ඉදිරිපත් කරන මුදල ප්‍රභේදය

මූල්‍ය ප්‍රකාශන සකසා ඇත්තේ ශ්‍රී ලංකාවේ භාවිතා වන මුදල් ඒකකවලින් වන අතර එය වී අලෙවි මණ්ඩලයේ ද මූල්‍ය හා ඉදිරිපත් කරන මුදල් ඒකකය “ශ්‍රී ලංකා රුපියල්” වේ.

විශේෂයෙන් සඳහන් කර නොමැති නම්, සියළුම මූල්‍ය තොරතුරු ශ්‍රී ලංකාවේ භාවිතා වන මුදල් ඒකකවලින් ආසන්න රුපියලේ අගයෙන් දක්වා ඇත.

(ඊ) තක්සේරු හා විනිශ්චයන් භාවිතය

මූල්‍ය ප්‍රකාශකාශන SLFRS/LKAS වලට අනුකූලව සැකසීම හා ඉදිරිපත් කිරීම කළමණාකරණයට තීරණ ගැනීමට, ඇස්තමේන්තු සැකසීමට මෙන්ම ගිණුම්කරණ ප්‍රතිපත්ති භාවිතයට බලපාන උපකල්පන සැකසීමටත් මෙන්ම, වාර්ථා කළ වත්කම්, වගකීම්, ආදායම හා තක්සේරුකරණයට වැදගත් වේ. භාවිතා කරන ලද විනිශ්චයන් හා තක්සේරුකරණයට සත්‍ය ප්‍රතිඵලය මීට වඩා වෙනස් විය හැකිය.

තක්සේරුකරණය හා යොදා ගනු ලැබූ උපකල්පන සමාලෝචනය කිරීම ඊට සමගාමීව සිදු කෙරේ. සංශෝදන හෝ හරි වැරදි බැලීම පවතින කාලවකවානුවට මෙන්ම අනාගතයට යන දෙකටම බලපාන්නේනම්, ගිණුම් තක්සේරුකරණ සංශෝදන හෝ හරි වැරදි බැලීම පවතින කාලයට මෙන්ම අනාගතයටද සිදු කරයි.

මූල්‍ය ප්‍රකාශනවල හඳුනාගත් ප්‍රමාණයන්ට ඉතා වැදගත් බලපෑම් ඇති, මූල්‍ය ප්‍රතිපත්තිවල භාවිතා කරනු ලබන තක්සේරුකරණ, අවිනිශ්චිතාවයන්, ඉතා තීක්ෂණ වැදගත් තීරණවල වැදගත් තොරතුරු මූල්‍ය ප්‍රකාශනයේ “සටහන්” යටතේ සඳහන් කොට ඇත.

2. වත්කම් හා ඒවායේ වටිනාකම නිර්ණය (තක්සේරු) කිරීමේ පදනම

2.1. දේපල, යන්ත්‍රාගාර හා උපකරණ

අ. පිරිවැය

දේපල, යන්ත්‍රාගාර හා උපකරණවල වටිනාකම එහි සේවය ලබා ගත් දින ගණන ඉවත් කොට, එහි සමුච්ඡිත ක්ෂය ප්‍රතිභාගය හා සමුච්ඡිත හානිය අඩු කිරීම තුළින් ගණනය කෙරේ. එමෙන්ම,

පිරිවැය හඳුනා ගැනීමේදී එකී යන්ත්‍රාගාරවලට යම් අමතර කොටසක් එක් කර ඇත්නම් හා එයට පිරිවැයක් සිදුව ඇත්නම් එයද ගැලපීම සිදු කරයි.

ආ. ප්‍රතිසංස්කරණ පිරිවැය

යම් දේපලක, යන්ත්‍රාගාරයක හා උපකරණවල අනාගත ආර්ථික ප්‍රතිලාභ එකී වත්කම්වල මූලික තත්වයෙන්ම අපේක්ෂා කර ප්‍රතිසංස්කරණ හෝ නඩත්තු කරන්නේනම්, ඒ සඳහා පිරිවැයක් සිදු වන්නේනම්, එකී පිරිවැයද වියදමක් සේ හඳුනා ගැනේ.

ඇ. ක්ෂයවීම්

යම් දේපලක, යන්ත්‍රාගාරයක හා උපකරණවල ක්ෂයවීම් සඳහා වෙන් කර ඇති ප්‍රතිපාදන පහත සෘජු ක්රම අනුගමනය කරමින් අගය කරන අතර, එකී දේපලේ, යන්ත්‍රාගාරයේ හා උපකරණවල වටිනාකම පහත සමාන වාරිකවලින් ඒවායේ වටිනාකම අඩු කිරීම සිදු කරයි.

වත්කම් වර්ග	වාර්ෂික අනුපාතය
ඉඩම් හා ගොඩනැගිලි	2.5%
මෝටර් රථ	20%
කාර්යාල උපකරණ	20%
ලීබ්‍රඩ්‍රි හා වෙනත් සවි කිරීම්	20%
තෙතමන මාපක	20%
පරිඝණක මෙවලම්	20%

මූලිකව වත්කමක් ලෙස හඳුනා ගනු කිසියම් දේපලක්, යන්ත්‍රාගාරයක්, උපකරණයක් හෝ වෙනයම් වටිනා අයිතමයක් එය බැහැර කරන අවස්ථාවේ හෝ අනාගත ආර්ථික ප්‍රතිලාභ අත් නොවන්නේයැයි නිර්ණය කරන අවස්ථාවල එකී අයිතමයන් වත්කම් ලෙස හඳුනා ගනු නොලබයි. එලෙස හඳුනා ගනු නොලබන වත්කම්වලින් අත්වන ලාභ හෝ පාඩු (එය ලැබූ ලාභ හා වත්කමේ පවතින වටිනාකම අතර වෙනස ලෙස ගණනය කරනු ලබයි) එකී වත්කම් ඉවතට බැහැර කිරීමේදී ආදායම් ප්‍රකාශනයේ ඇතුළත් කරනු ලබයි.

සුදුසුයැයි යැයි හැඟේනම්, මෙම වත්කම්වල ඉතිරි වටිනාකම, ප්‍රාදේශීය ප්‍රයෝජනවත් ආයු කාලය, ක්ෂයවීම් ඇගයීමේ ක්‍රම යනාදිය මුදල් වර්ෂය අවසානයේදී සමාලෝචනය කරන අතර, අනාගතයට අදාළව වන අයුරින් ගලපනු ලබයි.

2.2. සංචිත (ඉන්වෙන්ටෙරිය)

සංචිත තක්සේරු කිරීමේදී එහි අඩු වටිනාකමකින් හා මුදල් බවට පත් කිරීමේදී ශුද්ධ අගය අනුව සිදු කරනු ලබන අතර, එහිදී යල් පැනගිය හා සෙමින් අලෙවි වන අයිතමයන්ට ගෙවීමට ඇති දීමනාද ගෙවනු ලබයි. ශුද්ධ මුදල් බවට පත් ගැනීමේ වටිනාකම යනු ව්‍යාපාරය සාමාන්‍ය තත්ත්වයකදී එකී සංචිත (ඉන්වෙන්ටෙරිය) විකිණිය හැකි මිලෙන් එකී සංචිතයට වැය කළ මුදල හා අලෙවි වියදම් අඩු කළ විට ලැබෙන වටිනාකමයි.

2.3. මූල්‍ය වත්කම්

(අ.) මූලික හඳුනා ගැනීම

මූල්‍ය වත්කම් LKAS 39 යන අවකාශය තුළ හඳුනා ගනු ලබන්නේ ලාභ හෝ අලාභ, ණය හා ලැබීම්, කල් පිරීමට හැර ඇත් ආයෝජන, අලෙවියට වෙන් කර ඇති මූල්‍ය වත්කම් මගින් “වෙළඳපල වටිනාකම මත මූල්‍ය වත්කම්” ලෙසිනි.

මූල්‍ය වත්කම් ලාභ හෝ අලාභ මත වෙළඳපල වටිනාකමට සමාන නොවන අවස්ථාවන්හිදී, මූලික වශයෙන් මූල්‍ය වත්කම් වෙළඳපල වටිනාකමට වඩා වැඩි වටිනාකමකින් හඳුනා ගැනේ.

(ආ) පසුකාලීනව සිදු කරන මිනුම් (subsequent measurement)

පසුකාලීනව සිදු කරන මිනුම්

මූල්‍ය වත්කම්වල පසුකාලීනව සිදු කරන මිනුම් (subsequent measurement) පහත වර්ගීකරණය මත රඳා පවතී

ලාභ හෝ අලාභ මත මූල්‍ය වත්කම්වල වෙළඳපල වටිනාකම

වී අලෙවි මණ්ඩලය ලාභ හෝ අලාභ මත මූල්‍ය වත්කම්වල වෙළඳපල වටිනාකම තීරණය නොකරයි.

වී අලෙවි මණ්ඩලය
2012.12.31 න් අවසන් වූ වසර සඳහා
මූල්‍ය ප්‍රකාශනයට අදාළ සටහන්

ණය හා ලැබීම්

ණය හා ලැබීම් යනු ක්‍රියාකාරී වෙළඳපලක වටිනාකම නියම නොවන ස්ථාවර හා නියමිත ගෙවීමක් කළ යුතු ව්‍යුත්පන්න නොවූ (යමකින් හට නොගන්නා) මූල්‍ය වත්කමකි. මූලික ගණනයෙන් පසු, එකී වත්කම්වල වටිනාකම ගණනය කරනු ලබන්නේ ණය හිලවී කිරීමට වැය වන පිරිවැය මත වන අතර, එහිදී සඵල පොලී අනුපාතය (EIR.) භාවිතා කරමින්ද ඉන්පසු ණය ගනුදෙනුව නිසා වන අලාභයද අඩු කරනු ලබයි. ණය හිලවී කිරීමට වැය වන පිරිවැය ගණනය කරනු ලබන්නේ ණය ගැනීමේදී අත්වන සඵල පොලී අනුපාතය (EIR.)ට අනුබද්ධිත යම් වට්ටමක් හෝ වාරිකයක් හෝ ගාස්තුවක් හෝ පිරිවැයක් ඇත්නම් එයද සැලකිල්ලට ගැනීමෙනි.

සඵල පොලී අනුපාත ණය හිලවී කිරීම ආදායම් ප්‍රකාශනයේ “මූල්‍ය ආදායම්” තුළ ඇතුළත් කරනු ලබයි. සිදු වන හානි නිසා වන පාඩු ආදායම් ප්‍රකාශනයේ “මූල්‍ය පිරිවැය” ලෙස හඳුනා ගනු ලබයි.

වී අලෙවි මණ්ඩලය වෙළඳ හා අනෙකුත් ලැබීම්, ස්ථාවර තැන්පත්, මුදල් හා මුදල්මය සම කොටස් ණය හා ලැබීම් ලෙස වර්ගීකරණය කරයි.

කල් පිරෙන තෙක් රඳවා ගනු ලබන ආයෝජන

ස්ථාවර හෝ නියමිත ගෙවීමක් කළයුතු සහ ස්ථාවර කල් පිරීමේ කාලයක් සහිත උපයා නොගන්නා ලද මූල්‍ය වත්කම් කල් පිරෙන තෙක් රඳවා ගනු ලබන ආයෝජන ලෙස වර්ගීකරණය කරන අතර, වී අලෙවි මණ්ඩලය සතුව එකී වත්කම් කල් පිරෙන තෙක් රඳවා ගැනීම පිළිබඳව සම්බන්ධව ධනාත්මක අභිලාශයක් හා හැකියාවක් ඇත. මූලික ගණනයෙන් පසු, එකී වත්කම්වල වටිනාකම ගණනය කරනු ලබන්නේ ණය හිලවී කිරීමට වැය වන පිරිවැය මත වන අතර, එහිදී සඵල පොලී අනුපාතය (EIR.) භාවිතා කරමින්ද ඉන්පසු ණය ගනුදෙනුව නිසා වන අලාභයද අඩු කරනු ලබයි. ණය හිලවී කිරීමට වැය වන පිරිවැය ගණනය කරනු ලබන්නේ ණය ගැනීමේදී අත්වන සඵල පොලී අනුපාතය (EIR.)ට අනුබද්ධිත යම් වට්ටමක් හෝ වාරිකයක් හෝ ගාස්තුවක් හෝ පිරිවැයක් ඇත්නම් එයද සැලකිල්ලට ගැනීමෙනි. සඵල පොලී අනුපාත ණය හිලවී කිරීම ආදායම් ප්‍රකාශනයේ “මූල්‍ය ආදායම්” තුළ ඇතුළත් කරනු ලබයි. සිදු වන හානි නිසා වන පාඩු ආදායම් ප්‍රකාශනයේ “මූල්‍ය පිරිවැය” ලෙස හඳුනා ගනු ලබයි.

2012.12.31න් අවසන් වූ වසර තුළ වී අලෙවි මණ්ඩලය සතුව කල් පිරෙන තෙක් රඳවා ගනු ලබන ආයෝජන නොතිබිණි.

වී අලෙවි මණ්ඩලය
2012.12.31 න් අවසන් වූ වසර සඳහා
මූල්‍ය ප්‍රකාශනයට අදාළ සටහන්

අලෙවි කිරීම පිණිස ඇති මූල්‍ය ආයෝජන

වී අලෙවි මණ්ඩලය අලෙවි කිරීම පිණිස මූල්‍ය ආයෝජන ප්‍රකාශයට පත්කොට නොමැත

(ඇ) මූල්‍ය වත්කම් හිලව කිරීම

වී අලෙවි මණ්ඩලය සෑම වාර්ෂිකවදී, මූල්‍ය වත්කමක් හෝ මූල්‍ය වත්කම් හිලව කිරීමට සාධාරණ අරමුණ ඇත්දැයි ඇගයීමක් සිදු කරයි. වී අලෙවි මණ්ඩලය මූල්‍ය වත්කමක් හෝ මූල්‍ය වත්කම් හිලව කිරීමට යුතුයැයි හැඟෙන්නේ මූලික වත්කම් හඳුනා ගැනීමේදී එකී වත්කම් රඳවා ගැනීමෙන් යම් අලාභයක් ඇති වන බවට හැඟී ගියහොත් සහ එමගින් ඇස්තමේන්තුගත ඉදිරි (අනාගත) මුදල් ජරාවාහයට යම් අනිසි බලපෑමක් ඇත්නම් වී අලෙවි මණ්ඩලයේ මූල්‍ය වත්කම් විශ්වාසනීය අයුරින් තක්සේරු කළ හැකි නම් පමණි. මූල්‍ය වත්කම් හිලව කිරීමට හේතු වන්නේ යම් ණයගැතියෙකු හෝ ණය ගැතියන් දැඩි මූල්‍ය අපහසුතාවයකට මුහුණ දී ඇත් නම් හෝ පැහැර හැරීමක් හෝ පොලිය පැහැර හැරීමක් හෝ මූලික ජරාග්ධනය පැහැර ඇත්නම් හෝ බංකොලොත් වීමක් හෝ වෙනයම් මූල්‍යමය ප්‍රතිසංවිධානයක් කරයි නම් හා එමගින් අනාගත මූල්‍ය ප්‍රවාහයට සැලකිය යුතු අඩුවීමක් දිස් වේ නම්, එවන් හිඟ මුදල්වල වෙනස්කම් ණය පැහැර හැරීමකට හේතු වනු ඇත, යන හේතු මතය.

හිලව කිරීමේ පිරිවැයක් උසුලන මූල්‍ය වත්කම්

හිලව කිරීමේ පිරිවැයක් උසුලන මූල්‍ය වත්කම් සම්බන්ධව, වී අලෙවි මණ්ඩලය මුලින් එහි හානිය සිදු වන්නේ තනි වශයෙන් වැදගත්කමක් ඇති යම් මූල්‍ය වත්කමකටද, නැතිනම් සාමූහිකව, එහෙත් එතරම් වැදගත්කමක් නැති යම් මූල්‍ය වත්කම සමූහකයකටද යන්න ඇගයීමක් කරයි. යම් හෙයකින් එකී හානිය සිදු වන්නේ යම් තනි වශයෙන් ඇගයීමට ලක් කළ මූල්‍ය වත්කමකට යැයි වී අලෙවි මණ්ඩලය තීරණය කරයි නම් හා එය එතරම් වැදගත් වුවත් නොමැති වුවත්, එකී අයිතමයන් එයට සමාන වූ ණය අවධානමක් සහිතව, වී අලෙවි මණ්ඩලයේ මූල්‍ය වත්කම් යටතේ ඇතුළත් වන අතර, ඒවා සාමූහික වශයෙන් එහි හානිය ඇගයීමට ලක් කෙරේ. හානි සම්බන්ධව තනි වශයෙන් ඇගයීම් කරන, හානිය හඳුනා ගනු ලැබූ හෝ අඛණ්ඩව හානිය සිදු වන, එවන් වත්කම්, හානිය පිළිබඳ සාමූහික ඇගයීමට ඇතුළත් කරනු නොලබයි.

යම් හානිකර අලාභයක් ඇති වී ඇති බවට සාක්ෂි හෝ තොරතුරු ඇතිවී ඇත්නම්, එකී අලාභය එම වත්කමේ අඩංගු අගය හා ඇස්තමේන්තුගත ඉදිරි මූල්‍ය ප්‍රවාහයට එක් කරනු ලබන එකී වත්කමේ වර්ථමාන අගය අතර වෙනසයි. (ඉදිරියේදී ඇතිවිය හැකි ණය නිසා ඇති වන අලාභය ඇතුළත්

වී අලෙවි මණ්ඩලය
2012.12.31 න් අවසන් වූ වසර සඳහා
මූල්‍ය ප්‍රකාශනයට අදාළ සටහන්

නොනොවන පරිදි). ඇස්තමේන්තුගත ඉදිරි මූල්‍ය ජර්වාහයේ වර්ථමාන වටිනාකම මූල්‍ය වත්කම්වල ආරම්භක හෝ මූලික සඵල පොලී අනුපාතයට අනුව අඩු කරනු ලබයි. ණය සඳහා බලපාන්නේ විවල්ය පොලී අනුපාතය නම්, අඩු කළ යුතු අලාභය ගණනය කරනු ලබන්නේ වර්ථමාන සඵල පොලී අනුපාතය මගිනි. වත්කමක අගය දීමනා ගිණුමක් (allowance account) අනුසාරයෙන් අඩු කරනු ලබන අතර, එකී අලාභය මූල්‍ය ප්‍රකාශනයේ හඳුනා ගනු ලබයි. එසේ අඩු කරන ලද වත්කමේ වටිනාකමට අනුව, පොලී ආදායම අත්පත් කර ගනු ලබන අතර, අදාළ පොලී අනුපාතය වන්නේ ඇස්තමේන්තුගත ඉදිරි මූල්‍ය ප්‍රවාහයට භානිකර හෝ අඩු කළ අලාභය ගණනය කිරීමට අදාළ කරගත් පොලී අනුපාතයයි. පොලී ආදායම මූල්‍ය ප්‍රකාශනයේ “මූල්‍ය ආදායමේ කොටසක්” ලෙස වාර්ථා කරනු ලබයි. ඉදිරි කාලයේදී ණය අය කර ගැනීම පිළිබඳව පැහැදිලි හා සත්ය ප්‍රගතියක් නොතිබේ නම්, ණය සහ ඊට අදාළ දීමනා සැලකිල්ලට නොගන්නා අතර, ඊට අදාළ නෛතික සාක්ෂි හෝ අදාළ ලියකියවිලි වී අලෙවි මණ්ඩලයට වෙත යොමු කරනු ලබයි. ඉදිරි වර්ෂයන්හිදී, ඇස්තමේන්තුගත භානිකර අලාභය, එකී භානිය හඳුනා ගැනීමෙන් පසුව යම් සිදුවීමක් හටගැනීම නිසා අඩු වේනම් හෝ වැඩි වේනම්, දීමනා ගිණුමක් (allowance account) ගැලපීමෙන් මූලින් හඳුනා ගනු ලැබූ අලාභය අඩු හෝ වැඩි කරනු ලබයි. යම් හෙයකින් අවලංගු කරනු ලැබූ හෝ කපා හැර දැමූ යම් මුදලක් පසුකාලීනව අයකර ගත් අවස්ථාවලදී, එකී අයකිරීම, මූල්‍ය ප්‍රකාශනයේ මූල්‍ය පිරිවැයට බැර කරනු ලබයි.

(ඇ) මුදල් හා මූල්‍ය සම කොටස්

මුදල් හා මූල්‍ය සම කොටස් යනු අත ඉතිරි මුදල්, ඉල්ලුම් තැන්පත්, කෙටිකාලීන ඉහල ද්‍රවශීලතාවරණයකින් යුත් ආයෝජන, ක්ෂණිකව මුදල් බවට හැරවිය හැකි වත්කම හා මුදල් බවට පරිවර්ථනය කිරීමේදී අවධානම ඉතා අඩු වත්කම්ය.

මූල්‍ය ප්‍රවාහ ප්‍රකාශනය සඳහා මුදල් හා මූල්‍ය සම කොටස් සමන්විත වන්නේ අත ඉතිරි මුදල්, ඉතුරුම් තැන්පත්, බැංකු අයිරා පහසුකම්වල ශුද්ධ අගයන්ගෙනි. කෙටිකාලීනව කල්පිරෙන ආයෝජන, උදා. තෙමසකින් හෝ ඊට අඩු කාලයකින් අතපත කරගත් ආයෝජනද මූල්‍ය සම කොටස් ලෙස සැලකේ.

2.4. මූල්‍ය වගකීම්

(අ) මූලික හඳුනා ගැනීම හා මිනුම් (ගණනය කිරීම්)

සුදුසු ලෙස, LKAS 39 සඳහා වැටෙන මූල්‍ය වගකීම් ඒවායේ වෙළඳපොළ ලාභ සහ අලාභ හෝ ණය සහ කෙටිකාලීනව ලබාගත් මුදල් යනාදිය මූල්‍ය වගකීම් ලෙස වර්ගීකරණය කරනු ලබයි. වී අලෙවි මණ්ඩලය, එහි මූලික හඳුනා ගැනීමේදී මූල්‍ය වගකීම් වර්ගීකරණය තීරණය කරනු ලබයි.

මූල්‍ය වගකීම් ඒවායේ වෙළඳපොළ වටිනාමකින් මූලිකව හඳුනා ගැනෙන අතර, ණය සහ කෙටිකාලීනව ලබාගත් මුදල් එහි හිලව් කරන පිරිවැය මත හඳුනා ගැනේ. මෙතුළ, සෘජු ස්වාභාවික ගණදෙනු පිරිවැයද අඩංගුවේ.

වී අලෙවි මණ්ඩලයේ මූල්‍ය වගකීම් තුළ වෙළඳ හා වෙනත් ගෙවීම් මෙන්ම, ණය සහ කෙටිකාලීනව ලබාගත් මුදල් අඩංගුවේ.

(ආ) පසුකාලීනව සිදු කරන මිනුම්

මූල්‍ය වගකීම් මිනුම් පහත වර්ගීකරණය මත පදනම් වේ

ලාභ හෝ පාඩු මගින් වෙළඳපොළ වටිනාකම මත තීරණය වන මූල්‍ය වගකීම්

ලාභ හෝ පාඩු මගින් වෙළඳපොළ වටිනාකම මත තීරණය වන මූල්‍ය වගකීම්

ලාභාලාභ මගින් වෙළඳපොළ වටිනාකම මත මූල්‍ය වගකීම් තුළ මූලික හඳුනා ගැනීමේදී වෙළඳ හා මූල්‍ය වගකීම් ඇතුළත් වන අතර,

මූල්‍ය වගකීම් කෙටිකාලීනව අලෙවි කිරීමේ අරමුණින් අත්පත් කර ගන්නේ නම් එය “අලෙවි සඳහා වන මූල්‍ය වගකීම්” ලෙස වර්ගීකරණය කරනු ලබයි. LKAS 39 යටතේ “ආරක්ෂිත සම්බන්ධතා” ලෙස අර්ථ දක්වන ලද, වී අලෙවි මණ්ඩලයට ඇතුළත් කරනු ලැබූ, එහෙත් “ආරක්ෂිත මෙවලම්” ලෙස හඳුන්වනු නොලබන “විසුත්පන්න මූල්‍ය මෙවලම්” මෙම සඳහා ඇතුළත් වේ. සඵල ආරක්ෂිත මෙවලම් ලෙස හඳුන්වනු නොලබන්නේ නම්, වෙන් වශයෙන් ඇතුළත් කර ඇති ඉපැයීම්ද (Separated embedded derivatives) “අලෙවි සඳහා වන මූල්‍ය වගකීම්” ලෙස වර්ගීකරණය කරනු ලබයි.

වී අලෙවි මණ්ඩලය
2012.12.31 න් අවසන් වූ වසර සඳහා
මූල්‍ය ප්‍රකාශනයට අදාළ සටහන්

අලෙවි සඳහා වන මූල්‍ය වගකීම් තුළින් යම් ලාභයක් හෝ අලාභයක් වේනම් එය ආදායම ප්‍රකාශනයේ පෙන්වුම් කරයි..

වී අලෙවි මණ්ඩලය, කිසිදු මූල්‍ය වගකීමක් මූලික හඳුනා ගැනීමේදී ලාභාලාභ මගින් වෙළඳපල වටිනාකම මත මූල්‍ය වගකීම් ලෙස නම් කො නොමැත.

(ඇ.) ණය හා කෙටිකාලීනව අතමාරුවට ගත් මුදල්

මූලික හඳුනාගැනීමෙන් පසු, පොලී සහිතව ණය හා කෙටිකාලීනව අතමාරුවට ගත් මුදල් ගණනය කරනු ලබන්නේ සඵල පොලී අනුපාත ක්‍රමය යොදා ගනිමින් ණය හිලව් කිරීමේ පිරිවැය මතය. මූල්‍ය ප්‍රකාශනයේ ලාභ අලාභ හඳුනා ගනු ලබන්නේ වගකීම් බැහැර කරන විට හා එය සඵල පොලී අනුපාතය අනුව හිලව් කිරීමේ ක්‍රියාදාමයේදීය.

ණය හිලව් කිරීමේ පිරිවැය ගණනය කරනු ලබන්නේ, ණය ලබා ගැනීමේදී, සඵල පොලී අනුපාත ක්‍රමයට අනුබද්ධිත යම් වට්ටමක්, වාරිකයක්, ගාස්තුවක් හෝ පිරිවැයක් ඇත්නම් ඒවාද සැලකිල්ලට ගනිමිනි. සඵල පොලී අනුපාත ක්‍රමයට අනුව ණය හිලව් කිරීමේ පිරිවැය ආදායම් ප්‍රකාශනයේ “මූල්‍ය පිරිවැය” යටතේ ඇතුළත් කරනු ලබයි. වී අලෙවි මණ්ඩලය පොලී දරන ණය, කෙටි කාලීන අතමාරු මුදල් හා වෙනත් කෙටි කාලීන ණය යනාදිය “ණය හා අතමාරු මුදල් ” ලෙස වර්ගීකරණය කරනු ලබයි.

(ඈ) මූල්‍ය ඇප සහිත කොන්ත්‍රාත්

වී අලෙවි මණ්ඩලය මූල්‍ය ඇප සහිත කොන්ත්‍රාත් නිකුත් කරනු ලබන්නේ යම් කොන්ත්‍රාත්තුවකින් අලාභයක් ඇති වේනම් හා ණය ගිවිසුමේ කොන්දේසිවලට අනුව එය කොන්ත්‍රාත්කරු එකී පාඩුව/වියදම ආපසු ගෙවිය යුතු වුවද එලෙස ගෙවීමට ආපොහොසත් වන විට එය ආපසු ලබා ගැනීම පිණිසය. මූල්‍ය ඇප සහිත කොන්ත්‍රාත් , මෙම කොන්ත්‍රාත්තුව ලබාදීමේදී සෘජුවම වැයවන පිරිවැයද ගැලපීමෙන් පසු, මූලික වශයෙන් වෙළඳපල වටිනාකම මත වගකීමක් සේ සැලකේ. ඉන් පසු, වාර්ථාකරණ දිනය වන විට, දැනට තබන වගකීමෙන් මිදීමට අවශ්‍ය කරන ඇස්තමේන්තු අතුරින් වඩා හොඳ වියදමෙන් සමුච්ඡිත ණය හිලව් කිරීමේ පිරිවැය අඩු කර එකී වගකීම හඳුනා ගනු ලබයි.

වත්කම් බැහැර කිරීම (Derecognition)

මූල්‍ය වත්කමක් බැහැර කිරීමට ලක් වන්නේ එම වත්කමින් නිදහස්වීමට, අවලංගු කිරීමට හෝ එය කල් ඉකුත්වීමට ලක්වූ විටකදීය. යම් වගකීමක් එකී ණය දීමනාකරු විසින්ම භාත්පසින්ම වෙනස් වූ කොන්දේසිවලට යටත්ව, වෙනත් වගකීමකට පරිවර්ථනය කරන්නේනම් හෝ පවතින වගකීමට අදාළ කොන්දේසි බොහෝ ලෙස ගැලපීමකට ලක් කළේනම්, එවන් හුවමාරුවක් හෝ ගැලපීමක් මූලික වගකීමෙන් “වගකීමෙන් බැහැර වීමක්” ලෙසද, නව වගකීමක් ලෙස හඳුනා ගැනීමක්ද සිදු වන අතරම, එකී වගකීමෙහි ඇති අදාළ වටිනාකම මූල්‍ය ප්‍රකාශනයේ හඳුනා ගනු ලබයි.

ණය ගිවිසුම් හිලව කිරීම

මූල්‍ය වත්කම් හා වගකීම් හිලව කිරීම කරනු ලබන අතර සමස්ථ මූල්‍ය තත්ත්ව ප්‍රකාශනයේ වාර්ථා කරනු ලබන ශුද්ධ මුදල, අවශ්‍ය නම් එකී අවස්ථාවල පමණක්, එකී දැනට වලංගුව පවතින මුදල හිලව කිරීමට යම් නෛතික අයිතියක් ඇත්නම් හෝ එකී මුදල ශුද්ධ අගය මත බේරුම් කිරීමට අදහස් කරයි නම් හෝ එම වත්කම මුදල් බවට හරවා ගෙන ඊට සමගාමීව එම වගකීමෙන් නිදහස් වීම කරනු ලබයි.

2.5. ප්‍රතිපාදන

ප්‍රතිපාදන හඳුනා ගනු ලබන්නේ පසු ගිය සිදුවීමක ජරථීපලයක් වශයෙන්, වී අලෙවි මණ්ඩලයට වර්ථමාන වගකීමක් (නෛතික හෝ උපකාරී) ඇති අවස්ථාවලදී වන අතර, එකී වගකීමෙන් නිදහස් වීමට ලැබී ඇති ආර්ථික ප්‍රතිලාභවලින් කොටසක් පිටතට ගලා යාමක් සිදුවීමේ තත්ත්වයක් ඇතිවිට හා එකී වගකීම ගණනය කළ අවස්ථාවකදීය. වී අලෙවි මණ්ඩලය එකී ප්‍රතිපාදනවලින් යම් කොටසක් හෝ පූර්ණ වශයෙන් අත්පත් කර ගැනීමට අපේක්ෂා කරන විට හා එකී ප්‍රතිපාදන සත්‍ය වශයෙන්ම ලබා ගත හැකිනම් පමණක්, එය වත්කමක් සේ හඳුනා ගනී.

යම් ප්‍රතිපාදනයක් අත්පත් කර ගැනීමට වැය වන ශුද්ධ පිරිවැය ආදායම් ප්‍රකාශනයේ ඉදිරිපත් කරනු ලබයි.

මුදලට අදාළ කාලීන වටිනාකම වැදගත් සේ හැඟේනම්, එම වගකීම සඳහා අවධානමක් ඇත්නම්, අවශ්‍ය අවස්ථාවන්හිදී, එම ප්‍රතිපාදනයට අදාළ මුදලට අදාළ කාලීන වටිනාකම පෙන්වුම් කරන පූර්ව බදු අගයෙන් වට්ටම් කොට අපේක්ෂිත මුදල් ප්‍රවාහයට ගණනය කරනු ලබයි.

වී අලෙවි මණ්ඩලය
2012.12.31 න් අවසන් වූ වසර සඳහා
මූල්‍ය ප්‍රකාශනයට අදාළ සටහන්

වට්ටම්කරණය භාවිතා කරන විට, යම් කාලයක් ගතවීම හේතුවෙන් ප්‍රතිපාදනය ඉහල අගයක් ගන්නා අතර, එය පොලී පිරිවැය ලෙස හඳුනා ගනී.

2.6. රජයෙන් ලැබෙන ප්‍රදාන

රජයෙන් ලැබෙන ප්‍රදාන හඳුනා ගනු ලබන්නේ එය සත්‍ය වශයෙන්ම ලැබෙන බවට සහතික/තහවුරු වූ විට හා එහි සඳහන් කොන්දේවලට එකඟතාවයක් ඇති වූ විටය. මෙකී ප්‍රදාන වියදම් අයිතමයකට හේතු වන අවස්ථාවන්හි, එය අත්පත් කර ගැනීමට වැය කළ යුතු වන්නාවූ මුදලද සැලකිල්ලට ගනිමින්, එකී ප්‍රදාන ක්රමවත් පදනමකින් ආදායමක් ලෙස හඳුනා ගනු ලබයි. මෙකී ප්‍රදාන වත්කමක් වන අවස්ථාවන්හි, එකී වත්කමේ ජීවන කාලය පුරාවට ලැබෙන ප්‍රතිලාභය සමානව බෙදා අදාළ කාලයට ඉන් ලැබෙන ප්‍රතිලාභය ආදායමක් ලෙස හඳුනා ගනු ලබයි.

රජයෙන් ලැබෙන ප්‍රදාන මූල්‍යමය නොවන ප්‍රදානයක් වන අවස්ථාවන්හි, එකී ප්‍රදානය හෝ වත්කම යම් දල නාමික අගයක් වාර්ථා කරන අතර, එකී ප්‍රදානය හෝ වත්කම, ඉන් ලැබෙන ප්‍රතිලාභය ලැබෙන කාල සීමාව සැලකිල්ලට ගෙන, සමාන වාරිකවලට බෙදා අදාළ වසරේ ලාභ/පාඩු වලට වාර්ථා කරනු ලබයි.

රජයෙන් හෝ යම් අදාළ ආයතනයකින් ණයක් හෝ ඊට සමාන පහසුකමක් සාමාන්‍ය වෙළඳපල පොලී අනුපාතයට වඩා අඩු අනුපාතකින් ලැබුණු අවස්ථාවන්හි, එකී වාසිය රජයෙන් ලැබෙන ප්‍රදානයක් ලෙස සලකයි.

2.7. අර්ථ දැක්වන ලද ප්‍රතිලාභ සැලැස්ම - පාරිතෝෂිකය

මූල්‍ය තත්ත්ව ප්‍රකාශනයෙහි හඳුනා ගත් වගකීම් වාර්ථාකරණය කරන දිනය වන විට, ප්‍රක්ෂේපනය කරන ලද (අනාගතයට අරමුණු කළ) අර්ථ දැක්වන ලද ප්‍රතිලාභවල වටිනාකම වේ. මෙහිදී ආදායම් ප්‍රකාශනයෙන් ඉදිරියේදී පැන නගින ලාභ හෝ අලාභ වහා හඳුනා ගැනේ.

2.8. ආදායම හඳුනා ගැනීම

ආදායම හඳුනා ගන්නා ප්‍රමාණයටම බොහෝ දුරට වී අලෙවි මණ්ඩලයට ආර්ථික ප්‍රතිලාභ ගලා එන අතරම, අත්වූ ආදායම හා අදාළ වියදම් හෝ අත්විය හැකි වියදම්ද විශ්වසනීය ලෙස මැනිය හැක.

වී අලෙවි මණ්ඩලය
2012.12.31 න් අවසන් වූ වසර සඳහා
මූල්‍ය ප්‍රකාශනයට අදාළ සටහන්

වෙළඳපල මිලෙන් ලැබෙන මුදල හෝ ලැබෙන වෙළඳ වට්ටම් සහ වෙළඳ බදු යනාදිය සැලකිල්ලට ගෙන ආදායම මනිනු ලබයි.

2.9. භාණ්ඩ අලෙවිය

භාණ්ඩ අලෙවිය මගින් ඉපැයෙන ආදායම හඳුනා ගනු ලබන්නේ එකී භාණ්ඩවල අයිතියේ අවදානම හෝ එහි වාසිය මිලදී ගන්නා වෙත විතැන් වීමෙන් පසුවය; විශේෂයෙන් එකී භාණ්ඩ රැගෙන ගිය පසුවය.

2.10. පොලී ආදායම

පොලී ආදායම වාර්ථා කරනු ලබන්නේ එය සඵල පොලී අනුපාතය යොදා ගෙන එහි වාසි අත්කර ගත්විටය. එය හරියටම, නිවැරදි ලෙස අනාගතයේ ගෙවිය යුතු ඇස්තමේන්තුගත පොලී අනුපාතය හෝ මූල්‍ය ගණුදෙනුවල ජීවන කාලය තුළ හෝ කෙටි කාලීනව සත්ය ලෙසම ලැබෙන ලැබීම් හෝ මූල්‍ය වත්කම්වලින් ඉපැයෙන සත්‍ය ලැබීම් වේ. පොලී ආදායම ආදායම් ප්‍රකාශනයේ “වෙනත් ආදායම්” යටතේ ඇතුළු කරනු ලබයි.

2.11. කුලී ආදායම

කුලී ආදායම හඳුනා ගනු ලබන්නේ එය අතපත කරගැනීමේ පදනම මතය.

2.12. වෙනත් ආදායම්

වෙනත් ආදායම්ද හඳුනා ගනු ලබන්නේ එය අතපත කරගැනීමේ පදනම මතය.

2.13. ශ්‍රී ලංකා මූල්‍ය වාර්ථාකරණ ප්‍රමිතීන් හා එකට සැසඳීම

2012 වසර සිට බල පැවැත්වෙන පරිදි, වී අලෙවි මණ්ඩලයේ මූල්‍ය ප්‍රකාශන ඉදිරිපත් කරනු ලබන්නේ ශ්‍රී ලංකා මූල්‍ය වාර්ථාකරණ ප්‍රමිතීන්ට (SLFRS) අනුකූලවය.

ඒ අනුව, ශ්‍රී ලංකා මූල්‍ය වාර්ථාකරණ ප්‍රමිතීන්ට (SLFRS) මාරුවීමේ දිනය 2011.01.01 දාය.

ඇවර කිරීමට ලක්ව තිබූ වී අලෙවි මණ්ඩලය, 2007 වසරේ පුනර් නිර්මාණය කිරීමත් සමගම එහි ගුම් කටයුතුවලට අදාළ පොත්පත්ද ප්‍රතිනිර්මාණය විය. කෙසේ වෙතත් ඇවර කිරීමට ලක්ව තිබූ වකවානුව

වී අලෙවි මණ්ඩලය
2012.12.31 න් අවසන් වූ වසර සඳහා
මූල්‍ය ප්‍රකාශනයට අදාළ සටහන්

තුළ ක්‍රමවත් හා මනා ගිණුම් වාර්ථාකරණයක් නොතිබූ බැවින් බොහොමයක් වත්කම් හා වගකීම් අවිනිශ්චිත අයිතමයන් ලෙස ගිණුම්කරණයට ලක් විය. මෙම අවිනිශ්චිත ගිණුම් 2013 වසර වන විට නිදොස් කරනු ලබා තිබුණි.

එකී දෑ 2010.01.01 දින වන විට ශ්‍රී ලංකා මූල්‍ය වාර්ථාකරණ ප්‍රමිතීන් පරිවර්ථනය කිරීමේදී ගැලපීමට ලක්විය. එකී ගැලපීම් කිරීමේදී, යම් අතිරික්තයක් හෝ හිඟයක් වී නම් එය සමානව 2010, 2011 හා 2012 වසර අතර බෙදා වෙන් කරනු ලැබිණ.

SLFRS 1 සඳහා අවශ්‍ය වූ නිශ්කාෂන - ප්‍රථම වරට යොදා ගනු ලැබූ ශ්‍රී ලංකා මූල්‍ය වාර්ථාකරණ ප්‍රමිතීන් පහත පරිදිවේ.

2.14. නිකුත් කළ, එහෙත් තවමත් බල නොපැවැත්වෙන ජරමිතීන්

මූල්‍ය ප්‍රකාශන නිකුත් කළ දින දක්වා නිකුත් කළ, එහෙත් තවමත් බල නොපැවැත්වෙන ප්‍රමිතීන් පහත දක්වා ඇත. වී අලෙවි මණ්ඩලය මෙකී ප්‍රමිතීන් ඒවා බලපැවැත්වෙන දින සිට යොදා ගනී. තවදුරටත් සවිස්තරාත්මක සමාලෝචනයක් කර නොමැති මෙම මූල්‍ය ප්‍රකාශන ප්‍රසිද්ධ කරන තෙක්, මූල්‍යමය බලපෑම සාධාරණ තක්සේරුකරණයකට ලක් කළ නොහැක.

(අ) SLFRS 9 - මූල්‍ය ප්‍රකාශන: වර්ගීකරණය හා මිනුම්

SLFRS 9 නිකුත් කළ විට, LKAS 39 යොදා ගැනීමෙන් පසු පළමු අදියර පෙන්වුම් කරන අතර, එය මූල්‍යමය වත්කම් හා වගකීම්වල වර්ගීකරණය හා මිනුම් භාවිතයට ගනී.

(ආ) SLFRS 13 - වෙළඳපළ විනාකම පිළිබඳ මිනුම්

ශ්‍රී ලංකා මූල්‍ය වාර්ථාකරණ ප්‍රමිතීන් යටතේ සියළුම වෙළඳපළ විනාකම් මිනුම් සඳහා එක් මාර්ගෝපදේශන මූලයක් SLFRS 13 මගින් ස්ථාපනය වේ. SLFRS 13 මගින් ශ්‍රී ලංකා මූල්‍ය වාර්ථාකරණ ප්‍රමිතීන් යටතේ යටතේ සියළුම වෙළඳපළ විනාකම් මිනුම් සඳහා මාර්ගෝපදේශන සපයයි.

2015.01.01 දිනෙන් ආරම්භ වන හෝ ඉන් අනතුරුව එළඹෙන මූල්‍ය කාල පරිච්ඡේද සඳහා SLFRS 9 බලපැවැත්වෙන අතර, 2014.01.01 දිනෙන් ආරම්භ වන හෝ ඉන් අනතුරුව එළඹෙන මූල්‍ය කාල පරිච්ඡේද සඳහා SLFRS 13 බලපැවැත්වේ.

වී අලෙවි මණ්ඩලය

මූල්‍ය ප්‍රකාශනයට අදාළ සටහන්

2012.12.31 න් අවසන් වූ වසර සඳහා

විස්තීර්ණ ආදායම් සැසඳීම			
ආදායම	2012	2011	2010
	රු	රු	රු
වාර්ෂික ශුද්ධ ආදායම	(2,040,989,079)	264,125,787	(346,747,035)
කාරක ප්‍රාග්ධනය ගැලපීම	-	(37,332)	-
විකුණුම් ගැලපුම් - මෝල් හිමියන්	68,993,349		
- යුද හමුදාව	91,929,495		
ගොඩනැගිලිවල අමතර ක්ෂයවීම්	(2,724,783)		
පරිසරය සඳහා ප්‍රතිවර්ථන ක්ෂයවීම්	248,640		
කෙටුම් කුලී	(1,338,089)		
භාණ්ඩාගාර ප්‍රතිපාදන	(112,000,000)		
ආගණිත ලාභය / අලාභය	7,206	4,114	551,804
ප්‍රතිපාදන	(283,563)	(256,901)	(180,006)
පොලී	(73,210)	(39,587)	(80,285)
SLFRSට අනුව SLFRSහි සමස්ථ ලාභය/අලාභය	(1,996,230,034)	263,796,088	(346,455,522)
හිමිකම් සැසඳීම	2,012	2,011	2,010
	රු	රු	රු
රඳවාගත් ලාභ ශේෂයන් - දෙසැම්බර් 31	(1,960,310,505)	57,061,792	(2,161,559,743)
ගැලපීම්			
දේපල පිරිසක උපකරණ		2,047,797	(109,347,921)
කාරක ප්‍රාග්ධන		131,701,968	3,237,727
කාරක ප්‍රාග්ධන	(37,332)	(37,332)	-
ආයෝජන			(55,838,265)
අවිනිශ්චිත ගිණුම් ශේෂය (හර)		(2,922,707,556)	(632,112,315)
පාරිතෝෂික ගිණුම් ගැලපීම්	2,088,871	2,088,871	2,088,871
ආගණිත ලාභය / අලාභය	551,804	551,804	551,804
ප්‍රතිපාදන	(180,006)	(180,006)	(180,006)
පොලී	(80,285)	(80,285)	(80,285)
වාණිජ හා අනෙකුත් ගෙවිය යුතු			184,468,047
අවිනිශ්චිත ගිණුම් ශේෂය (බැර)	(449,138,146)	2,472,017,375	2,118,205,195
බැංකු - අවිනිශ්චිත වැරදි	959,100		
ආගණිත ලාභය/අලාභය	4,114	4,114	
ප්‍රතිපාදන	(256,901)	(256,901)	-
පොලී	(39,587)	(39,587)	-
ආගණිත ලාභය/අලාභය	7,206		-
ප්‍රතිපාදන	(283,563)		-
පොලී	(73,210)		
විකුණුම් ගැලපුම් - මෝල් හිමියන්	68,993,349		
- යුද හමුදාව	91,929,495		
ගොඩනැගිලිවල අමතර ක්ෂයවීම්/අධි ක්ෂය	(2,724,783)		
පරිසරය සඳහා ප්‍රතිවර්ථන ක්ෂයවීම්	248,640		
කෙටුම් කුලී	(1,338,089)		
භාණ්ඩාගාර ප්‍රතිපාදන	(112,000,000)		
SLFRS රඳවා ගත් ලාභය/අලාභය	(2,361,679,828)	(257,827,947)	(650,566,893)

වී අලෙවි මණ්ඩලය

මූල්‍ය ප්‍රකාශනයට අදාළ සටහන්

2012.12.31 න් අවසන් වූ වසර සඳහා

2012

3.1 පිරිවැය

	2012.01.01		බැහැර කිරීම්	2012.12.31 දිනට	
	දිනට ශේෂය	එකතු කිරීම්		ශේෂය	ශේෂය
	රු	රු	රු	රු	රු
ඉඩම් හා ගොඩනැගිලි	8,601,860	259,175,325	-	267,777,185	
පරිසර හා මෙවලම්	1,873,150	119,900	-	1,993,050	
	-			-	
කාර්යාලය උපකරණ	613,897	688,951	-	1,302,848	
ලී බඩු හා සවි කිරීම්	2,460,825	703,052	-	3,163,877	
තෙතමන මාපක	3,712,350		-	3,712,350	
මෝටර් රථ	3,101,000	-	-	3,101,000	
	<u>20,363,082</u>	<u>260,687,228</u>	-	<u>281,050,310</u>	

3.2 ක්ෂයවීම්

	2012.01.01		බැහැර කිරීම්	2012.12.31 දිනට	
	දිනට ශේෂය	එකතු කිරීම්		ශේෂය	ශේෂය
	රු	රු	රු	රු	රු
ඉඩම් හා ගොඩනැගිලි	230,917	2,906,098	-	3,137,015	
පරිසර හා මෙවලම්	250,310	251,555	-	501,865	
	-			-	
කාර්යාලය උපකරණ	107,663	199,911	-	307,574	
ලී බඩු හා සවි කිරීම්	198,929	579,263	-	778,192	
තෙතමන මාපක	1,298,778	742,470	-	2,041,248	
මෝටර් රථ	1,062,027	575,973	-	1,638,000	
	<u>3,148,624</u>	<u>5,255,270</u>	-	<u>8,403,894</u>	

3.3 ශුද්ධ පොත් වටිනාකම

	2012.12.31 දිනට		2011.12.31 දිනට	
	ශේෂය	ශේෂය	ශේෂය	ශේෂය
	රු	රු	රු	රු
ඉඩම් හා ගොඩනැගිලි	264,640,170	8,370,943		
පරිසර හා මෙවලම්	1,491,185	1,622,840		
	-			
කාර්යාලය උපකරණ	995,274	506,234		
ලී බඩු හා සවි කිරීම්	2,385,685	2,261,896		
තෙතමන මාපක	1,671,102	2,413,572		
මෝටර් රථ	1,463,000	2,038,973		
	<u>272,646,416</u>	<u>17,214,458</u>		

2011

3.1 පිරිවැය

	2012.01.01			2012.12.31 දිනට
	දිනට ශේෂය	එකතු කිරීම්	බැහැර කිරීම්	ශේෂය
	රු	රු	රු	රු
ඉඩම් හා ගොඩනැගිලි	5,812,246	2,789,614	-	8,601,860
පරිසර හා මෙවලම්	41,550	1,831,600	-	1,873,150
	-			-
කාර්යාලය උපකරණ	66,764	547,133	-	613,897
ලී බඩු හා සවි කිරීම්	239,726	2,221,099	-	2,460,825
තෙතමන මාපක	3,712,350	-	-	3,712,350
මෝටර් රථ	3,101,000	-	-	3,101,000
	<u>12,973,636</u>	<u>7,389,446</u>	<u>-</u>	<u>20,363,082</u>

3.2 ක්ෂයවීම්

	2011.01.01			2011.12.31 දිනට
	දිනට ශේෂය	එකතු කිරීම්	බැහැර කිරීම්	ශේෂය
	රු	රු	රු	රු
ඉඩම් හා ගොඩනැගිලි	15,870	215,047	-	230,917
පරිසර හා මෙවලම්	-	250,310	-	250,310
	-			-
කාර්යාලය උපකරණ	-	107,663	-	107,663
ලී බඩු හා සවි කිරීම්	45,944	152,985	-	198,929
තෙතමන මාපක	556,308	742,470	-	1,298,778
මෝටර් රථ	486,054	575,973	-	1,062,027
	<u>1,104,176</u>	<u>2,044,448</u>	<u>-</u>	<u>3,148,624</u>

3.3 ඉදිරි පොත් අගය

	2011.12.31 දිනට	2010.12.31 දිනට
	ශේෂය	ශේෂය
	රු	රු
ඉඩම් හා ගොඩනැගිලි	8,370,943	5,796,376
පරිසර හා මෙවලම්	1,622,840	41,550
	-	
කාර්යාලය උපකරණ	506,234	66,764
ලී බඩු හා සවි කිරීම්	2,261,896	193,782
තෙතමන මාපක	2,413,572	3,156,042
මෝටර් රථ	2,038,973	2,614,946
	<u>17,214,458</u>	<u>11,869,460</u>

2010

3.1 පිරිවැය

	2010.01.01		2010.12.31 දිනට	
	දිනට ශේෂය	එකතු කිරීම්	බැහැර කිරීම්	ශේෂය
	රු	රු	රු	රු
ඉඩම් හා ගොඩනැගිලි	-	5,812,246	-	5,812,246
පරිසර සහ මෙවලම්	-	41,550	-	41,550
යන්ත්‍රගාර හා යන්ත්‍රෝපකරණ	-	-	-	-
කාර්යාලයීය උපකරණ	-	66,764	-	66,764
ලී බඩු හා සවි කිරීම්	-	239,726	-	239,726
තෙතමන මාපක	-	3,712,350	-	3,712,350
මෝටර් රථ	-	3,101,000	-	3,101,000
	-	12,973,636	-	12,973,636

3.2 ක්ෂයවීම්

	2010.01.01		2010.12.31 දිනට	
	දිනට ශේෂය	එකතු කිරීම්	බැහැර කිරීම්	ශේෂය
	රු	රු	රු	රු
ඉඩම් හා ගොඩනැගිලි	-	15,870	-	15,870
පරිසර සහ මෙවලම්	-	-	-	-
යන්ත්‍රගාර හා යන්ත්‍රෝපකරණ	-	-	-	-
කාර්යාලයීය උපකරණ	-	-	-	-
ලී බඩු හා සවි කිරීම්	-	45,944	-	45,944
තෙතමන මාපක	-	556,308	-	556,308
මෝටර් රථ	-	486,054	-	486,054
	-	1,104,176	-	1,104,176

3.3 ඉදිරි පොත් අගය

	2010.12.31 දිනට	2009.12.31 දිනට
	ශේෂය	ශේෂය
	රු	රු
ඉඩම් හා ගොඩනැගිලි	5,796,376	-
පරිසර සහ මෙවලම්	41,550	-
යන්ත්‍රගාර හා යන්ත්‍රෝපකරණ	-	-
කාර්යාලයීය උපකරණ	66,764	-
ලී බඩු හා සවි කිරීම්	193,782	-
තෙතමන මාපක	3,156,042	-
මෝටර් රථ	2,614,946	-
	11,869,460	-

වී අලෙවි මණ්ඩලය

මූල්‍ය ප්‍රකාශනයට අදාළ සටහන්

2012.12.31 න් අවසන් වූ වසර සඳහා

4. අදාළ වැඩ කටයුතු සිදු වෙමින් පවතී	2012	2011	2010
	රු	රු	රු
ආරම්භක ඉතිරිය	130,208,691	3,237,727	
ඉඩම් හා ගොඩනැගිලි ගිණුමට ගෙන ගියා	(258,891,872)	(1,493,277)	
අදාළ කාලසීමාව සඳහා දෙන ලද අත්තිකාරම්	209,590,317	128,464,241	3,237,727
	<u>80,907,135</u>	<u>130,208,691</u>	<u>3,237,727</u>
5. ආයෝජන	2012	2011	2010
	රු	රු	රු
ශ්‍රී ලංකා කෘෂි නිෂ්පාදන අලෙවි අධිකාරිය			-
සී/ස ඇසෝසියේට්ඩ් නිවුස් ජේපර්ස් පුද්ගලික සමාගම			-
ස්ථාවර තැන්පත් ලංකා බැංකුව	313,236,335	283,044,402	272,037,214
	<u>313,236,335</u>	<u>283,044,402</u>	<u>272,037,214</u>
6. සංචිත (ඉන්වෙන්ටරි)	2012	2011	2010
	රු	රු	රු
වී තොග - නාඩු	3,356,646,043	4,483,918,739	5,233,460,059
වී තොග - සම්බා	448,518,132		
පරිවර්තය භාණ්ඩ (goods in transit)	54,385,225	67,706,816	132,566,434
සෝයා බෝංචි තොග	3,302,853	3,302,853	130,473,988
සහල් තොග	84,972	152,842	
කාර්යාලයීය		110,639	887,020
	<u>3,862,937,224</u>	<u>4,555,191,889</u>	<u>5,497,387,501</u>
7. වෙළඳ හා වෙනත් ලැබීම්	2012	2011	2010
	රු	රු	රු
වෙළඳ ණයගැතියන් (7.1)	2,414,218,439	49,743,530	49,743,530
හාන් නිසා වන පාඩු - අඩුකළා	-	-	-
	<u>2,414,218,439</u>	<u>49,743,530</u>	<u>49,743,530</u>
සුළු ණයගැතියන්			
ණය හා අත්තිකාරම් (7.2)	26,391,267	150,676,283	24,146,853
වෙනත් ලැබීම් (7.3)	3,913,419	1,086,844,771	87,542,809
සුරැකුම් හා තැන්පත් (7.4)	20,000	-	-
	<u>2,444,543,125</u>	<u>1,287,264,584</u>	<u>161,433,192</u>

වී අලෙවි මණ්ඩලය

මූල්‍ය ප්‍රකාශනයට අදාළ සටහන්

2012.12.31 න් අවසන් වූ වසර සඳහා

7.1 වෙළඳ ණයගැතියන්	2012	2011	2010
	රු.	රු.	රු.
ස.නො.ස	1,587,080,892	-	-
ආහාර දෙපාර්තමේන්තුව	470,946,490	-	-
ලංකා ස.නො.ස	49,942,727	-	-
සමුපකාර හා අභ්‍ය. වෙළඳ අමා. (සහල් අපනයනය සඳහා)	42,918,273	-	-
ශ්‍රී ලංකා ගුවන් හමුදාව	4,425,000	-	-
ශ්‍රී ලංකා හමුදාව	91,929,495	-	-
ශ්‍රී ලංකා වරාය අධිකාරිය	750,000	-	-
සී.ස. ශ්‍රී ලංකා ත්‍රිපෝෂ	-	-	-
ආහාර දෙපාර්තමේන්තුව	10,591,838	-	-
සහල් මෝල්වලින් ලැබීමට ඇති	36,896,844	-	-
සහල් මෝල්වලින් (ණය පදනමින් අලෙවි කල වී වෙනුවෙන්)	68,993,349	-	-
මිලදී ගැනීමේ පාලන ගිණුම	49,743,530	49,743,530	49,743,530
	<u>2,414,218,439</u>	<u>49,743,530</u>	<u>49,743,530</u>

7.2 ණය හා අත්තිකාරම්

අත්තිකාරම්	2012	2011	2010
	රු.	රු.	රු.
ඒ.පේ. විජේතුංග	41,872	-	-
ස. නො.ස ආයතනය	3,000,000	3,000,000	3,000,000
ස.මුපකාර කොමසාරිස් දෙපාර්තමේන්තුව	9,000,000	9,000,000	9,000,000
ලංකා ස.නො.ස	1,000,000	1,000,000	1,000,000
පිරිස් මයා (රජයේ විගණන අංශය)	20,000	-	-
R.P.M. සිස්ටම් "B"	795,578	795,578	795,578
රන්දෙනි මයා	89,000	-	-
මහ මාර්ග සංවර්ධන අධිකාරිය	2,421,271	2,421,271	-
රුවන්තික මයා	71,628	-	-
උත්සව අත්තිකාරම්	217,500	-	-
දිසාපති - අම්පාර	200,000	-	-
අත්තිකාරම් - වල්පිට ගබඩාව	-	-	-
අනුරාධපුරය	-	-	300,000
ගොවිජන සේවා කොමසාරිස් -කුරුණෑගල	-	-	-
ගොවිජන සේවා කොමසාරිස් -අම්පාර	-	-	-
G.L.T.D. කුලතුංග මිය	-	-	-
L.M.U.N. කබරාල් මයා	-	-	-
N. ඒකනායක මයා	-	-	-
වයඹ	-	-	-
පොළොන්නරුව	-	-	6,700,000
අම්පාර	-	45,940	-
ශ්‍රී ලංකා රාජ්‍ය වාණිජ විවිධ නීතිගත සංස්ථාව	-	-	-
පරිපාලන නිලධාරී	-	-	-
විගණකාධිපති	-	-	-
කොන්ත්‍රාත් දීමනා	-	-	17,548
ප්‍රාග්ධන වියදම් සඳහා අත්තිකාරම්	-	131,701,968	3,237,727
ප්‍රධාන කාර්යාලය	-	88,000	-
ණය			
උත්සව අත්තිකාරම්	-	230,500	96,000
බයිසිකල් ණය	6,584,218	-	-
ආපදා ණය	2,950,200	2,393,026	-
	<u>26,391,267</u>	<u>150,676,283</u>	<u>24,146,853</u>

7.3 අනෙකුත් ලැබිය යුතු	2012	2011	2010
	රු.	රු.	රු.
වෙනත් දීමනා ප්‍රතිපූරණ ගිණුම	17,333	-	-
කුලී ආදායම් ලැබීම්	1,213,400	-	342,000
ස්ථාවර තැන්පතු සඳහා පොලී ලැබීම්			987,674
ලංකා ස.තො.ස. වෙතින් ලැබිය යුතු (සහල් අලෙවිය සඳහා)		90,409,713	72,566,049
ස.තො.ස. වෙතින් ලැබිය යුතු (වී අලෙවිය සඳහා)		341,388,591	
SLAPMA වෙතින් ලැබිය යුතු			35,000
WHT වෙතින් ලැබිය යුතු	2,682,686	-	3,020,249
සේ.අ.අ. අධිභාර	-	-	-
සේ.භා.අ. අධිභාර	-	-	-
ආහාර දෙපාර්තමේන්තුවෙන් ලැබිය යුතු (සහල් සඳහා)		622,577,907	10,591,837
ශ්‍රී ලංකා වරාය අධිකාරියෙන් ලැබිය යුතු (සහල් සඳහා)		750,000	
ශ්‍රී ලංකා නාවුක හමුදාවෙන් ලැබිය යුතු (සහල් සඳහා)		26,795,000	
ශ්‍රී ලංකා ගුවන් හමුදාවෙන් ලැබිය යුතු (සහල් සඳහා)		4,425,000	
ත්‍රිපෝෂ ආයතනය වෙතින් ලැබිය යුතු (සෝයා අලෙවිය සඳහා)		498,560	
	<u>3,913,419</u>	<u>1,086,844,771</u>	<u>87,542,809</u>

7.4 සුරැකුම් හා තැන්පතු	2012	2011	2010
	රු.	රු.	රු.
නිවාස ආරක්ෂණ තැන්පතු	20,000	20,000	20,000
	<u>20,000</u>	<u>20,000</u>	<u>20,000</u>

8. මුදල් හා මුදල් සමාන දෑ	2012	2011	2010
	රු.	රු.	රු.
මුදල් හා කෙටිකාලීන තැන්පත්			
මුදල් හා බැංකු තැන්පත්	7,337,628	56,997,132	13,008,919
	<u>7,337,628</u>	<u>56,997,132</u>	<u>13,008,919</u>

වී අලෙවි මණ්ඩලය

මූල්‍ය ප්‍රකාශනයට අදාළ සටහන්
2012.12.31 න් අවසන් වූ වසර සඳහා

9. ප්‍රාග්ධන සහ සංචිත

9.1 දායක ප්‍රාග්ධනය	2012 රු.	2011 රු.	2010 රු.
දායක ප්‍රාග්ධනය	631,484,518	631,484,518	631,484,518
	<u>631,484,518</u>	<u>631,484,518</u>	<u>631,484,518</u>

9.2 අරමුදල්	2012 රු.	2011 රු.	2010 රු.
විදේශ ආධාර	-	-	-
CAS, RVDB, MDB වෙතින් ලබා ගත් වත්කම්වල වටිනාකම	-	-	-
සංවර්ධන සංචිත	-	-	-
පොදු කෘෂිකාර්මික අරමුදල	-	-	-
	<u>-</u>	<u>-</u>	<u>-</u>

Note: The above balance has been transferred to the Contributed Capital with effect from 2010.

10 කෙටිකාලීන ණය හා ණය සඳහා පොලී

	2012 Total රු.	2011 Total රු.	2010 Total රු.
බැංකු ණය (10.1)	5,621,685,789	3,587,454,031	4,395,236,588
බැංකු අධිරා (OD)	61,834,764	247,131,449	94,197,666
	<u>5,683,520,553</u>	<u>3,834,585,480</u>	<u>4,489,434,254</u>

10.1 බැංකු ණය	2012.12.31 වන තෙක් රු.	2011.12.31 වන තෙක් රු.	2010.12.31 වන තෙක් රු.
ලංකා බැංකුව	3,100,000,000	2,185,200,000	2,250,000,000
ජාතික ඉතිරි කිරීමේ බැංකුව	725,946,271	47,802,282	267,802,282
මහජන බැංකුව	1,553,744,998	1,354,451,749	1,496,960,318
ප්‍රාදේශීය සංවර්ධන බැංකුව	241,994,521	-	380,473,988
	<u>5,621,685,789</u>	<u>3,587,454,031</u>	<u>4,395,236,588</u>

11. අර්ථ දක්වන ලද ප්‍රතිලාභ වගකීම්	2012 රු.	2011 රු.	2010 රු.
වසර ආරම්භක ශේෂය	636,607	344,234	2,787,005
අර්ථ දක්වන ලද ප්‍රතිලාභ සැලැස්ම සඳහා වියදම්	-	-	(2,088,871)
වසර සඳහා ප්‍රතිපාදන	283,563	256,901	180,006
වසර සඳහා පොලිය	73,210	39,587	80,285
Actuarial Loss	(7,206)	(4,114)	(551,804)
වසර තුළ කළ ගෙවීම්	-	-	(62,388)
වසරාවසාන ශේෂය	<u>986,174</u>	<u>636,607</u>	<u>344,234</u>

12 ප්‍රමාද වූ ආදායම්	2012 රු.	2011 රු.	2010 රු.
වර්ෂය ආරම්භයේ ඉතිරිය	-	-	-
මෙම වසර තුළ ප්‍රාග්ධන වියදම් සඳහා රජයෙන් ලැබුණු ප්‍රදාන	112,000,000	112,000,000	112,000,000
වසර	-	-	-
වර්ෂය අවසානයේ ඉතිරිය	<u>112,000,000</u>	<u>112,000,000</u>	<u>112,000,000</u>

මෙමගින් 2013 වසර තුළ රජය විසින් ආයතන සංවර්ධනය, ගබඩා ඉදි කිරීම් හා පරිසර සුරැකුම කිරීම සඳහා ප්‍රදානය කළ ආධාර පෙන්වුම් කෙරේ.

වී අලෙවි මණ්ඩලය

මූල්‍ය ප්‍රකාශනයට අදාළ සටහන්

2012.12.31 න් අවසන් වූ වසර සඳහා

13. ගෙවිය යුතු වාණිජමය හා වෙනත් ගෙවීම්	2012	2011	2010
	රු.	රු.	රු.
වාණිජමය ගෙවීම් (13.1)	-	-	26,207,563
සුළු (විවිධ) ගෙවීම් (13.2)	2,259,000,000	1,900,000,000	1,300,000,000
වෙනත් ගෙවීම් (13.3)	323,651,032	209,475,205	150,641,348
අන් වූ වියදම්	332,645,414	11,567,291	11,428,988
	<u>2,915,296,446</u>	<u>2,121,042,496</u>	<u>1,488,277,899</u>
13.1 වාණිජමය ගෙවීම්	2012	2011	2010
	රු.	රු.	රු.
ලංකා ස.නො.ස. ණය SLPMAට ගෙවීම්			190,923
ලංකා ස.නො.ස. දිසාපතිට ගෙවීම්			26,016,640
	<u>-</u>	<u>-</u>	<u>26,207,563</u>
13.2 විවිධ ණය හිමියන්	2012	2011	2010
	රු.	රු.	රු.
සමුපකාර සංවර්ධන අරමුදල	190,000,000		
දිසාපති අරමුදල - අනුරාධපුරය භාණ්ඩාගාරයට ගෙවීම්	69,000,000		
	<u>2,000,000,000</u>	<u>1,900,000,000</u>	<u>1,300,000,000</u>
	<u>2,259,000,000</u>	<u>1,900,000,000</u>	<u>1,300,000,000</u>
13.3 වෙනත් ගෙවීම්	2012	2011	2010
	රු.	රු.	රු.
වෙන්කිරීම්	322,017,534	207,862,709	147,643,718
ආපසු ගෙවනු ලබන තැන්පතු (13.3.2)	1,216,475	982,657	2,441,649
ඉල්ලුම් නොකළ වැටුප්	38,031	38,031	31,973
ගෙවිය යුතු සේ.අ.අ.	-	514,616	455,659
ගෙවිය යුතු සේ.භා.අ.	-	77,192	68,349
බැංකුවේ වැරදි	(959,097)		
එස්.පී. ජේම්ස් මහතාට ගෙවීම්	-	-	-
C.T.C. සහල් මෝලට ගෙවී යුතු	1,338,089	-	-
	<u>323,651,032</u>	<u>209,475,205</u>	<u>150,641,348</u>
13.3.1 වෙන්කිරීම්	2012	2011	2010
	රු.	රු.	රු.
වියළි බර සඳහා වෙන්කිරීම්	297,306,319		
බැංකු ණය පොළී සඳහා වෙන්කිරීම්	5,356,046	5,356,046	71,138,721
වියළි බර සඳහා වෙන්කිරීම් - 3%	-	183,151,394	48,633,832
පිරිවැටුම් බදු සඳහා වෙන්කිරීම්	19,355,269	19,355,269	19,355,269
වී කෙටුම් කුලී සඳහා වෙන්කිරීම්			6,582,965
වී ප්‍රවාහන වියදම් සඳහා වෙන්කිරීම්			1,927,704
වැටුපෙන් අඩුකිරීම්	(100)		5,227
	<u>322,017,534</u>	<u>207,862,709</u>	<u>147,643,718</u>
13.3.2 ආපසු ගෙවනු ලබන තැන්පතු	2012	2011	2010
	රු.	රු.	රු.
තෙත මාපක යන්ත්‍ර සඳහා ආපසු ගෙවන තැන්පතු	372,925	372,925	541,125
වෙනත් තැන්පත් - ආපසු ගෙවනු ලබන ගෙවල් කුලී තැන්පත්	250,000	250,000	240,000
ආපසු ගෙවනු ලබන ටෙන්ඩර් තැන්පත්	353,550	353,550	28,550
ආරක්ෂණ තැන්පතු	240,000	6,182	1,631,974
	<u>1,216,475</u>	<u>982,657</u>	<u>2,441,649</u>

වී අලෙවි මණ්ඩලය

මූල්‍ය ප්‍රකාශනයට අදාළ සටහන්
 2012.12.31 න් අවසන් වූ වසර සඳහා

14. ආදායම	2012	2011	2010
	රු.	රු.	රු.
ආදායම	3,617,880,136	3,500,200,907	138,947,952
එකතුව	<u>3,617,880,136</u>	<u>3,500,200,907</u>	<u>138,947,952</u>
15. වෙනත් ආදායම්	2012	2011	2011
			රු.
ආපදා ණය පොලී	125,521	37,299	-
ස්ථාවර තැන්පත් සඳහා පොලී ආදායම	33,353,524	14,549,943	16,550,343
ඉතුරුම් තැන්පත් සඳහා පොලී ආදායම	151,658	144,316	134,518
ආපසු නොගෙවනු ලබන ටෙන්ඩර් තැම්පතු ආදායම	2,500	-	-
ටෙන්ඩර් තැන්පත් ආදායම	-	32,500	636,000
සේවා ගාස්තු ආදායම			275,280
තෙත මාපක යන්ත්‍ර විකුණුම් ආදායම			131,473
පොලීසැක් මඵවලින් ලද ආදායම	-	-	2,281,755
කුලී ආදායම	2,913,900	-	-
ගබඩා කුලී ආදායම	3,134,400	6,015,400	5,231,300
භාණ්ඩාගාර ප්‍රතිපාදන	35,350,000	-	35,000,000
- පුනරාවර්ථන වියදම් සඳහා		25,000,000	
- ප්‍රාග්ධන වියදම් සඳහා		182,900,000	
- ණය පොලී ආවරණය සඳහා		346,190,000	
බැංකු ඇපකර අත්පත් කර ගැනීම			24,450,000
සුණු සහල් අලෙවිය	-	-	-
කැඩුණු වී අලෙවිය	-	-	-
සහල් අලෙවියෙන් ලද ලාභ (පාඩු)		(2,462,468)	3,157,266
සෝයා අලෙවියෙන් ලද ලාභ (පාඩු)		12,294,218	
අනෙකුත් ආදායම්	309,785	476,402	686,001
	<u>75,341,287</u>	<u>585,177,610</u>	<u>88,533,936</u>
16. මූල්‍ය වියදම්	2012	2011	2011
	රු.	රු.	රු.
භර බදු			3,280,917
බැංකු අයිරා	25,091,760	-	61,826,718
ගොවි භාරකාර අරමුදල සඳහා ණය පොලී	8,820,206	-	6,796,234
ලංකා බැංකුව - ණය පොලී	234,136,899	186,467,341	46,116,869
ජාතික ඉතිරි කිරීමේ බැංකුව - ණය පොලී	92,865,250	-	5,356,046
මහජන බැංකුව - ණය පොලී	135,844,546	120,756,853	29,219,746
ප්‍රාදේශීය සංවර්ධන බැංකුව - ණය පොලී	48,515,068	39,666	7,417,724
	<u>545,273,730</u>	<u>307,263,860</u>	<u>160,014,254</u>

වී අලෙවි මණ්ඩලය

මූල්‍ය ප්‍රකාශනයට අදාළ සටහන්

2012.12.31 න් අවසන් වූ වසර සඳහා

	2012	2011	2010
	රු.	රු.	රු.
17. මූල්‍ය ප්‍රවාහ ප්‍රකාශනයේ මුදල් හා කෙටිකාලීන තැන්පත් මුදල් හා කෙටිකාලීන තැන්පත්වල අඩංගු අංශ			
17.1 වැයකළ හැකි මුදල් හා කෙටි කාලීන තැන්පත් මුදල් හා බැංකු ශේෂ	7,337,628	56,997,132	13,008,919
	7,337,628	56,997,132	13,008,919
17.2 වැයකළ හැකි මුදල් හා කෙටි කාලීන තැන්පත් බැංකු අයිරා	(61,834,764)	(247,131,449)	(94,197,666)
මූල්‍ය ප්‍රවාහ ප්‍රකාශනය සඳහා ඇති මුළු මුදල් හා කෙටිකාලීන තැන්පත්	(54,497,136)	(190,134,317)	(81,188,747)

18. බැඳීම් හෝ වෙනත් අනියම් ගිවිසගැනීම්
බැඳීම් හෝ වෙනත් අනියම් ගිවිසගැනීම් කිසිවක් නොමැත.

19. ගිවිසුම්ගත වත්කම්

වගකීම් සඳහා සුරැකුම් වශයෙන් කිසිදු වත්කමක් ගිවිසුම් හෝ පොරොන්දුවලට එළඹ ගෙන නොමැත.

20. ශේෂ පත්‍ර දිනයෙන් පසු සිදුවීම්

මූල්‍ය ප්‍රකාශනයේ වැඩිදුර පැහැදිලි කිරීමට අවශ්‍ය කරුණක් හෝ ගැලපිලි ශේෂ පත්‍ර දිනයට පසු සිදුව නොමැත

වී අලෙවි මණ්ඩලය

සමස්ථ ආදායමට ට අදාල සටහන්

2012.12.31 න් අවසන් වූ වසර සඳහා

		අවසන් වූ වසර 31.03.2012 රු.	අවසන් වූ වසර 31.03.2011 රු.
ආදායම	I	3,617,880,136	3,500,200,908
විකුණුම් පිරිවැය	II	(5,058,814,474)	(3,453,400,412)
දළ ලාභ		(1,440,934,337)	46,800,496
එකතු කළා : වෙනත් ආදායම	III	75,341,287	575,345,860
අඩු කළා : වියදම් පරිපාලන වියදම්	IV	(73,933,968)	(53,500,711)
අලෙවි හා බෙදා හැරීමේ වියදම්	V	(11,436,493)	(4,011,856)
මූල්‍ය හා වෙනත් වියදම්	VI	(545,273,730)	(307,263,560)
		(1,996,237,240)	257,370,229

වී අලෙවි මණ්ඩලය

සමස්ත ආදායම්වලට අදාළ සටහන්

2012.12.31 න් අවසන් වූ වසර සඳහා

ප්‍රකාශනය - 01

ආදායම	රු.	රු.
වී අලෙවිය	2,895,264,468	1,844,152,377
සහල් අලෙවිය	67,870	1,656,048,531
සුණු සහල් අලෙවිය	-	-
සහල් අපනයනය	722,547,799	-
	<u>3,617,880,136</u>	<u>3,500,200,908</u>

ප්‍රකාශනය - 02

විකුණුම් පිරිවැය	2012 රු.	2011 රු.
විකුණුම් පිරිවැය - වී සඳහා	4,322,709,242	1,687,092,055
වී මිලදී ගැනීම වෙනුවෙන් දරන ලද සෘජු පොදුකාර්ය පිරිවැය	736,105,231	202,839,519
සහල් අපනයනය වෙනුවෙන් දරන ලද සෘජු පොදුකාර්ය පිරිවැය	- #	1,563,468,838
	<u>5,058,814,474</u>	<u>3,453,400,412</u>

අලෙවි වියදම්

ආරම්භක තොග	4,555,081,250	5,233,460,059
වී මිලදී ගැනීම්	3,636,891,845	2,278,199,615
(-)කෙටුම් කුලී වෙනුවෙන් නිකුත් කරන ලද වී වටිනාකම	(6,326,628)	(1,340,648,880)
(-) අවසන් තොග	<u>(3,862,937,224)</u>	<u>(4,483,918,739)</u>
	4,322,709,242	1,687,092,055

සෘජු කාරක ප්‍රශ්නනය

වි මිලදී ගැනීම සඳහා සෘජු මූලික කාරක ප්‍රශ්නනය

වි මිලදී ගැනීම සඳහා වූ ශ්‍රමික වියදම්	8,115,937	17,222,894
වි මිලදී ගැනීම සඳහා වූ නාට්ටම් ගාස්තු	27,316,363	-
වි මිලදී ගැනීම සඳහා වූ සෘජු වියදම්	-	-
වි මිලදී ගැනීම සඳහා වූ ඉන්ධන වියදම්	252,769	-
වි මිලදී ගැනීම සඳහා වූ වෙනත් වියදම්	953,399	398,345
ප්‍රවාහණ වියදම් (සහල් විකුණුම් සඳහා)	38,754,530	-
වි ප්‍රවාහණ වියදම්	129,447,108	3,871,068
වි නිකුත් කිරීමේ වියදම්	-	-
කෙටුම් කුලී	269,808,354	-
කිරුම් ගාස්තු	-	-
තෙත මාපක හා තරාදි අළුත්වැඩියා ගාස්තු	162,346	384,271
වි මෙහෙයුම් කටයුතු සඳහා බැංකු ගාස්තු	116,292	22,380,293
බැංකු පොලී- LC	12,234,372	-
වි රක්ෂණ ගාස්තු	2,950,603	3,255,329
වි මිලට ගැනීමට වෙළඳ දැන්වීම් වියදම්	1,095,231	106,300
නියෝජිතයන්ට කොමිස් මුදල්	-	295,928
ගබඩාවල පරිභෝජන වියදම්	501,390	1,166,424
වියළීම	114,154,925	134,517,562
ගබඩා කුලී වියදම්	2,264,300	1,156,000
ගබඩා නඩත්තු වියදම්	-	1,293,121
වි තොා නඩත්තු වියදම්	3,011,804	1,277,515
දුමාරණය කිරීමේ (දුම් ගැසීමේ) වියදම්	1,597,472.00	-
ගබඩා නඩත්තු හා අළුත්වැඩියා වියදම්	1,572,122	-
ගබඩා මුරකරු වියදම්	4,365,020	3,504,100
වි තොග සත්‍යාපන වියදම්	-	10,024,066
පොලීසැකි මළ වියදම්	117,430,896	463,998
මුද්‍රණ හා ලිපිද්‍රව්‍ය - වි මිලට ගැනීමට	-	138,236.00
වි මිලට ගැනීමට ප්‍රවාහණ හා කොමිස් වියදම්	-	1,384,069.00
	<u>736,105,231</u>	<u>202,839,519</u>

සමස්ථ ආදායම පිළිබඳ සවිස්තරාත්මක ප්‍රකාශනය
2012.12.31 න් අවසන් වූ වසර සඳහා

ප්‍රකාශනය III	2012 රු.	2011 රු.
අනෙකුත් ආදායම		
ආපදා ණය පොලී	125,521	37,299
ස්ථාවර තැන්පත් සඳහා පොලී ආදායම	33,353,524	14,549,943
ඉතුරුම් තැන්පත් සඳහා පොලී ආදායම	151,658	144,316
ආපසු නොගෙවනු ලබන ටෙන්ඩර් තැන්පත් පොලී ආදායම	2,500	32,500
ටෙන්ඩර් තැන්පත් ආදායම		
පොලීසැක් මළ අලෙවියෙන් ලද ආදායම	-	
කුලී ආදායම	2,913,900	6,015,400
ගබඩා කුලී ආදායම	3,134,400	
භාණ්ඩාගාර ප්‍රදාන	35,350,000	554,090,000
සුණු සහල් අලෙවිය	-	
කැඩුණු වී අලෙවිය		
අනෙකුත් ආදායම	309,785	476,402
	<u>75,341,287</u>	<u>575,345,860</u>

ප්‍රකාශනය IV

2012
රු.

2011
රු.

පරිපාලනමය වියදම්

විගණන ගාස්තු	-	50,000
ගිණුම් හා වෘත්තිකයින් කළ දීමනා	587,081	-
උපදේශක දීමනා	177,000	28,500
අධ්‍යක්ෂක ගාස්තු	259,868	
සභාපති දීමනා	720,000	807,000
වැටුප්	22,713,919	19,851,281
අනෙකුත් දීමනා	5,158,756	2,151,910
සේ.අ.අ. වියදම්	4,285,359	3,462,062
සේ.භා.අ. වියදම්	1,005,703	847,799
අතිකාල	2,200,135	1,900,455
ජීවන වියදම්	8,366,768	7,903,900
දිරි දීමනා හා අනියම් සේවක දීමනා	-	
වන්දි වියදම්	408,825	333,250
අනියම් සේවක වියදම්	79,320	142,918
සේවක පුහුණු වියදම්	941,193	299,099
සේවක සුභසාධන වියදම්	255,377	132,824
බැංකු ගාස්තු	67,370	
වෙක්පොත් ගාස්තු	-	
පොත් හා කාලීන වියදම්	-	
පුවත්පත්	61,365	
ලිපි ද්‍රව්‍ය හා මුද්‍රණ වියදම්	1,297	
පාරිභෝගික ද්‍රව්‍ය	593,649	342,863
ක්ෂයවීම්	5,130,951	2,523,064
ගොඩනැගැලි හා නිල නිවාස කුලී	-	
ගෙවල් කුලී	6,990	15,400
තෝවාසික පහසුකම් වියදම්	-	
විදුලි වියදම්	1,060,278	627,994
ඉන්ධන වියදම්	2,949,633	2,723,905
කාර්යාලීය නඩත්තු වියදම්	121,626	
කාර්යාලීය පිරිසිදු කිරීමේ වියදම්	1,050,549	368,209
මුරකරු ගාස්තු	672,816	924,593
දුරකථන වියදම්	760,042	739,391
ජල වියදම්	636,236	262,767
ප්‍රවාහන වියදම්	3,030,850	
අළුත්වැඩියා හා නඩත්තු	343,875	1,870,423
කම්කරු ගාස්තු	2,616,919	
තෛතික ගාස්තු	189,650	619,404
විවිධ වියදම්	795,948	
වෛද්‍ය වාර්ථා ගාස්තු	-	
ගෙවූ සේවා ගාස්තු	2,250	
තැපැල් වියදම්	131,018	108,106
මුද්‍රණ හා ලිපිද්‍රව්‍ය	2,493,296	2,167,421
සංග්‍රහ වියදම්	812,088	463,131
සම්කෂණ ගාස්තු	-	
පාරිතෝෂික දීමනා	283,563	
පොලී හා පාරිතෝෂික	73,210	
විශ්‍රාම වැටුප් අරමුදල් ගිණුමට වියදම්	99,888	
යැපුම් දීමනා	461,204	
පරිවර්ථන වියදම්	-	156,843
වාහන හා අනෙකුත් අදායම් බලපත්‍ර වියදම්	53,400	332,445
වාහන රක්ෂණ	251,302	
වාහන නඩත්තු	1,346,069	1,254,402
ආධාර	5,000	
අනෙකුත් වියදම්	672,333	89,352
නගර සභා බදු හා හර බදු	-	-
	-	-
	<u>73,933,968</u>	<u>53,500,711</u>

වී අලෙවි මණ්ඩලය

සමස්ථ ආදායම පිළිබඳ සවිස්ථරාත්මක ප්‍රකාශනය
2012.12.31 න් අවසන් වූ වසර සඳහා

ප්‍රකාශනය V	2012 රු.	2011 රු.
අලෙවි හා බෙදාහැරීමේ වියදම්		
අලෙවි ප්‍රවර්ධන වියදම්	71,400	-
වෙළඳ දැන්වීම් හා ප්‍රචාරණය	7,660,169	824,839
කොමිස් හා ප්‍රවාහන (වී මිලට ගැනීමට)	93,799	99,710
ගමන් හා යැපුම් දීමනා	40,145	821,974
වාහන කුලී	3,570,980	2,265,333
දැයට කිරුල වියදම්	-	-
	<u>11,436,493</u>	<u>4,011,856</u>

ප්‍රකාශනය VI	2012 රු.	2011 රු.
මූල්‍යමය වියදම්		
බැංකු අයිරා	25,091,760	-
ගොවි භාරකාර අරමුදල සඳහා ණය පොලී	8,820,206	
ලංකා බැංකුව - ණය පොලී	234,136,899	186,467,341
ජාතික ඉතිරි කිරීමේ බැංකුව - ණය පොලී	92,865,250	
මහජන බැංකුව - ණය පොලී	135,844,546	120,756,853
ප්‍රාදේශීය සංවර්ධන බැංකුව - ණය පොලී	48,515,068	39,366
	<u>545,273,730</u>	<u>307,263,560</u>