



වාර්ෂික වාර්තාව - 2014

ජාතික රක්ෂණ භාර අරමුදල

පටුන

පිටු අංක

01.සමායතනික දුර්ගනය	01
02.ඉලක්ක සහ අරමුණු	05
03.ජාතික රක්ෂණ භාර අරමුදලේ අධ්‍යක්ෂ මණ්ඩලය - 2014	07
04.ජාතික රක්ෂණ භාර අරමුදලේ කළමනාකරණ මණ්ඩලය - 2014	10
05.සභාපතිගේ සමාලෝචනය	15
06.කළමනාකරණ විශ්ලේෂණය සහ සාකච්ඡාව	17
07.තිරසාර වාර්තාකරණය	37
08.පාලන වාර්තාකරණය - ව්‍යවසාය පාලනය	41
09.පාලන වාර්තාකරණය සහ ව්‍යවසාය අවදානම් කළමනාකරණය	46
10.විගණන කමිටු වාර්තාව	50
11.අධ්‍යක්ෂ මණ්ඩල වාර්තාව	53
12.මූල්‍ය ප්‍රකාශ 2014	57
13.විගණන වාර්තාව	91
14.නම වසරක අවලෝකනය	103
15.සමායතනික තොරතුරු	106



1. සමායතනික දර්ශනය



දැක්ම

ආරක්ෂාව අවැසි සියළු අංශයන්ට රැකවරණය හා ආරක්ෂණ
ජාලයක්



මෙහෙවර

- සමාජයෙහි අගනිගකම්වලින් පෙළෙන සියළුම අංශයන් අරභයා දැරිය හැකි කාර්යක්ෂම හා ප්‍රගතිශීලී රක්ෂණ ක්‍රම
- වෙනස් වෙමින් පවත්නා අවශ්‍යතාවන් තුළින් පැන නගින ඉහළ අවදානම් ආවරණය කරනු පිණිස සම්පත් ඒකරාශී කිරීම් හා වෙනත් වැඩ පිළිවෙලවල් තුළින් දේශීය වෙළෙඳපොලට විසඳුම් සලසාලීම.
- දේශීය රක්ෂණ වෙළෙඳපොලට අතිරේක ශක්‍යතාවය සලසාලීම සඳහා ශ්‍රී ලංකාව තුළ ප්‍රතිරක්ෂණ වෙළෙඳපොලක් නිර්මාණය කිරීම

තුළින් ශ්‍රී ලංකාවේ සමාජමය හා ආර්ථික සංවර්ධනයට සහභාගී වීම.

සමායතනික හර පද්ධති



- විශ්වාසනීය බව
- අවංකත්වය
- වගකීම
- මූල්‍ය ස්ථාවරත්වය
- වෘත්තීය කළමනාකරනය



2 ඉලක්ක හා අරමුණු

- සියළුම සමාජයීය කොටස් ආවරණය කෙරෙන අපේක්ෂිත ඉලක්කගත කණ්ඩායම්වල යහසාධනය අරභයා රක්ෂණ ක්‍රම ක්‍රියාවට නංවාලීම

- ප්‍රතිරක්ෂණ වෙළෙඳපොළෙහි යටත් පිරිසෙයින් සියයට 50ක් ග්‍රහණය කරගනු පිණිස ප්‍රතිරක්ෂණ ක්‍රමයක් සැලසුම්කොට ක්‍රියාවට නංවාලීම

- ජාතික රක්ෂණ භාර අරමුදල මගින් ක්‍රියාත්මක කෙරෙන සියලුම රක්ෂණ ක්‍රම ස්වයංකරණය කිරීම

- සියලුම ප්‍රතිලාභීන්ට අතිශයින් කාර්යක්ෂම සේවාවක් සලසාලනු පිණිස මානව සම්පත් සංවර්ධනය කරලීම

- ඉදිරි පස් වසරක කාලසීමාව තුළදී පාර්ශවකරුවන්ට උපරිම ප්‍රතිලාභයක් අත්කර දීම සඳහා ජාතික රක්ෂණ භාර අරමුදලෙහි ආයෝජන ඵලදායීව කළමනාකරණය කරලීම

- රක්ෂණ ක්‍රමයන්ට සහභාගිවන්නන් දැනුවත් කරලීමේ අධ්‍යාපන වැඩ සටහන් මාර්ගයෙන් ප්‍රවර්ධනය කිරීම සහ දිරිමත් කරලීම

- ජාතික රක්ෂණ භාර අරමුදලෙහි ඉදිරි මෙහෙයුම් කටයුතු පහසු කරලීම සඳහා ප්‍රමාණවත් යටිතල පහසුකම් සංවර්ධනය කරලීම

- අවදානම් කළමනාකරණ ඒකකයක් පිහිටුවාලීම සහ ක්ෂේත්‍ර අධ්‍යයනයක් පැවැත්වීම සඳහා සිය ඉදිරි රක්ෂණ ක්‍රියාකාරකම් පිළිබඳව ජාතික රක්ෂණ භාර අරමුදලට මග පෙන්වීම



3. ජාතික රක්ෂණ භාර අරමුදලේ සාමාජික මණ්ඩලය - 2014



ඩී. විදානගමාවිචි මහතා
සභාපති - 2014



ජේ. දඬුල්ලගේ මහතා
(මණ්ඩල සාමාජික -2014)



වෛද්‍ය ලෝභිත සමරවික්‍රම මහතා
(මණ්ඩල සාමාජික -2014)



ඩබ්.එච්.පියදාසමහතා
(මණ්ඩල සාමාජික 2014)



එන්. කුලසේකර මහතා
(මණ්ඩල සාමාජික -2014)



ඒ.කේ. සෙනෙවිරත්න මහතා
(මණ්ඩල සාමාජික - 2014)

ඩී.විදානගමාවිවි මයා - සභාපති 2014

ඩී.විදානගමාවිවි මයා ජාතික රක්ෂණ භාර අරමුදලේ සභාපති වශයෙන් 2012.10.09 දින පත්කරන ලදී. ඔහු ශ්‍රී ජයවර්ධනපුර විශ්ව විද්‍යාලයෙන් විද්‍යාවේදී (ව්‍යාපාර පරිපාලන) උපාධියක්ද, කොළඹ පශ්චාත් උපාධි කළමනාකරන ආයතනයෙන් රාජ්‍ය පරිපාලනය පිලිබඳ පශ්චාත් උපාධි ඩිප්ලෝමාවක්ද, ශ්‍රී ලංකා සංවර්ධන පරිපාලන ආයතනයෙන් මූල්‍ය කළමනාකරනය පිලිබඳ ඩිප්ලෝමාවක්ද ලබා ඇත.

ඩී.විදානගමාවිවි මයා මහා භාණ්ඩාගාරයේ නියෝජ්‍ය ලේකම් තනතුරක් දරා ඇති අතර තනතුරු කිහිපයක් තුළ තිස් වසරකට වැඩි පලපුරුද්දක් ඔහු සතුවේ. ඔහු මීට පෙර මුදල් සහ ක්‍රමසම්පාදන අමාත්‍යාංශයෙහි ජ්‍යෙෂ්ඨ තනතුරු කිහිපයක් උසුලා ඇති අතර අධ්‍යක්ෂ ජනරාල්, භාණ්ඩාගාර දෙපාර්තමේන්තුව, අධ්‍යක්ෂ ජනරාල්, රාජ්‍ය ගිණුම් දෙපාර්තමේන්තුව, අධ්‍යක්ෂ, රාජ්‍ය ගිණුම් දෙපාර්තමේන්තුව, අධ්‍යක්ෂ , රාජ්‍ය මූල්‍ය දෙපාර්තමේන්තුව යනු ඉන් තනතුරු කිහිපයකි. එසේම ඔහු ගුවන් තොටු පොළ සහ සිවිල් ගුවන් සේවා, ශ්‍රී ලංකා මධ්‍යම ගමනාගමන මණ්ඩලය, ජාතික ජල සම්පාදන සහ ජලාපවාහන මණ්ඩලය, සතොස සහ ලක් සතොස සමාගම යන ආයතනයන්හි අධ්‍යක්ෂ මණ්ඩලයන්හි සේවය කර ඇත.

චේ. දඩල්ලගේ මයා-මණ්ඩල සාමාජික

චේ. දඩල්ලගේ මහතා 2010. 06.23 දින මණ්ඩල සාමාජිකයකු ලෙස පත් කරන ලදී. 2014 වසරෙහි ඔහු රාජ්‍ය පරිපාලන අමාත්‍යාංශයේ අතිරේක ලේකම්වරයකු ලෙස සේවය කරමින් සිටි ඔහු ශ්‍රී ලංකා පරිපාලන සේවයෙහි ජ්‍යෙෂ්ඨ නිලධාරියෙකි.

ඒ.කේ. සෙනෙවිරත්න මයා- මණ්ඩල සාමාජික

ඒ.කේ .සෙනෙවිරත්න මහතා 2011.07.08 දින මණ්ඩල සාමාජිකයකු වශයෙන් පත් කරන ලදී. 2014 වසරෙහි ඔහු මුදල් සහ ක්‍රමසම්පාදන අමාත්‍යාංශයෙහි මූල්‍ය ප්‍රතිපත්ති පිලිබඳ දෙපාර්තමේන්තුවෙහි අතිරේක අධ්‍යක්ෂ ජනරාල් ලෙස සේවය කරමින් සිටි අතර ඔහු ශ්‍රී ලංකා පරිපාලන සේවයෙහි ජ්‍යෙෂ්ඨ නිලධාරියෙකි.

එන්. කුලසේකර මයා-මණ්ඩල සාමාජික

එන්.කුලසේකර මහතා 2011.07.18 දින මණ්ඩල සාමාජිකයකු වශයෙන් පත් කරන ලදී. 2014 වසරෙහි මුදල් සහ ක්‍රමසම්පාදන අමාත්‍යාංශයෙහි ප්‍රධාන ගණකාධිකාරී ලෙස සේවය කරමින් සිටි ඔහු ශ්‍රී ලංකා ගණකාධිකාරී සේවයේ ජ්‍යෙෂ්ඨ නිලධාරියෙකි.

වෛද්‍ය ලෝහිත සමරවික්‍රම-මණ්ඩල සාමාජික

වෛද්‍ය ලෝහිත සමරවික්‍රම මහතා 2010.06.11 දින මණ්ඩල සාමාජිකයකු ලෙස පත්කරන ලදී.

ඩබ්. එච්. පියදාස මයා-මණ්ඩල සාමාජික

ඩබ්. එච්. පියදාස මහතා 2010.07.10 සිට ක්‍රියාකාරී අධ්‍යක්ෂ ලෙස පත් කරන ලදී.



4. ජාතික රක්ෂණ භාර අරමුදලේ කළමනාකරණ මණ්ඩලය - 2014

මූල්‍ය දෙපාර්තමේන්තුව



මූල්‍ය දෙපාර්තමේන්තු ප්‍රධානී (ක)

ධම්මිකා චිරකෝන් මිය.

- 1.විද්‍යාවේදී ගණකාධිකරණ උපාධිය, ශ්‍රී ජයවර්ධනපුර විශ්ව විද්‍යාලය
- 2.ශ්‍රී ලංකා වරලත් ගණකාධිකාරී ආයතනයේ ආශ්‍රිත සාමාජික



වියදම් සහ ආයෝජන අංශ ප්‍රධානී (ස.ක)

රන්දිමා.ඩී.එම්. මානගේ මෙනවිය

- 1.වාණිජවේදී(විශේෂ) උපාධිය, කැලණිය විශ්ව විද්‍යාලය



ගිණුම් සහ මූල්‍ය වාර්තාකරණ අංශ ප්‍රධානී(ස.ක)

ගයාත්‍රී සොයිසා මිය

- 1.ව්‍යාපාර පරිපාලනවේදී (විශේෂ) උපාධිය කොළඹ විශ්ව විද්‍යාලය
- 2.වරලත් කළමනාකරන ගණකාධිකාරී විභාගයේ අවසන් වසර සමත්

පර්යේෂණ සහ විශ්ලේෂණ දෙපාර්තමේන්තුව



පර්යේෂණ සහ විශ්ලේෂණ දෙපාර්තමේන්තු ප්‍රධානී (ස.ක)

රජීත් ගුණසේකර මයා

- 1.වරලත් කළමනාකරන ගණකාධිකාරී- CIMA ආයතනය ACMA (U.K.) සාමාජික ,CGMA සාමාජික
- 2.MBA (Finance) මූල්‍ය කටයුතු පිලිබඳ ව්‍යාපාර පරිපාලන පශ්චාත් උපාධිය-කොළඹ විශ්ව විද්‍යාලය
- 3. වරලත් අලෙවිකරණ ආයතනයේ සාමාජික M.C.I.M. (U.K)
- 4.අලෙවිකරණය පිලිබඳ වෘත්තීය පශ්චාත් උපාධි ඩිප්ලෝමාව -C.I.M. -U.K.
- 5.විද්‍යාවේදී කෘෂිකර්ම උපාධිය(විශේෂ) - ජේරාදේණිය විශ්ව විද්‍යාලය (ආර්ථික විද්‍යාව ප්‍රධාන මොඩියුලය ලෙස)
- 6. ඉන්දීය රක්ෂණ ආයතනයේ ආවසරික මට්ටමේ විභාගය

නීති දෙපාර්තමේන්තුව



නීති දෙපාර්තමේන්තු ප්‍රධානී (ස.ක)

මංජුලා ගුරුගේ මෙනවිය

නීතීවේදී ගෞරව උපාධිය (කොළඹ)

සාමාන්‍ය හිමිකම් දෙපාර්තමේන්තුව



සාමාන්‍ය හිමිකම් දෙපාර්තමේන්තු ප්‍රධානී (ස.ක)

ටී.පී.ලක්ෂ්මන් මයා

- 1. වාණිජවේදී උපාධිය (විශේෂ)
- 2. ඉන්දීය රක්ෂණ ආයතනයේ ආවසරික මට්ටමේ විභාගය

අග්‍රභාර දෙපාර්තමේන්තුව



අග්‍රභාර දෙපාර්තමේන්තු ප්‍රධානී (ස.ක)

අනුර සමරකෝන් මයා

- 1. විද්‍යාවේදී ව්‍යාපාර පරිපාලන, ව්‍යාපාර ආර්ථික විද්‍යාව (විශේෂ උපාධිය) ශ්‍රී ජයවර්ධනපුර විශ්ව විද්‍යාලය
- 2. ව්‍යාපාර කළමනාකරන ජාතික ආයතනයේ සාමාන්‍ය රක්ෂණය පිලිබඳ උසස් සහතිකය
- 3. ඉන්දීය රක්ෂණ ආයතනයේ ආවසරික මට්ටමේ විභාගය

වගා රක්ෂණ දෙපාර්තමේන්තුව



වගා රක්ෂණ දෙපාර්තමේන්තු ප්‍රධානී (ස.ක)

නිමේෂා සහබන්දු මිය

- 1. ව්‍යාපාර අධ්‍යයන පති (පශ්චාත් උපාධිය) - කොළඹ විශ්වවිද්‍යාලය
- 2. ව්‍යාපාර කළමනාකරණ උපාධිය - කොළඹ විශ්වවිද්‍යාලය
- 3. අන්තර් මධ්‍යම සමත් - ශ්‍රී ලංකා වරලත් ගණකාධිකරණ ආයතනය
- 4. ඉන්දීය රක්ෂණ ආයතනයේ ආවසරික මට්ටමේ විභාගය

ආදායම් දෙපාර්තමේන්තුව



ආදායම් දෙපාර්තමේන්තු ප්‍රධානී (ක)

නිමාලි පෙරේරා මිය

- 1. විද්‍යාවේදී (කෘෂිකර්ම) උපාධිය - පේරාදෙණිය විශ්ව විද්‍යාලය
- 2. ඉන්දීය රක්ෂණ ආයතනයේ ආවසරික මට්ටමේ විභාගය

මානව සම්පත් සහ පරිපාලන අංශය



මානව සම්පත් සහ පරිපාලන අංශ ප්‍රධානී (ස.ක)

උපේක්ෂා ඒකනායක මිය

- 1. විද්‍යාවේදී කළමනාකරණ (රාජ්‍ය පරිපාලන) විශේෂ උපාධිය - ශ්‍රී ජයවර්ධනපුර විශ්ව විද්‍යාලය
- 2. ව්‍යවහාරික විද්‍යා මූල්‍යපති උපාධිය- ශ්‍රී ජයවර්ධනපුර විශ්ව විද්‍යාලය
- 3. ඉන්දීය රක්ෂණ ආයතනයේ ආවසරික මට්ටමේ විභාගය



ලොජිස්ටික් සහ වත්කම් කළමනාකරන අංශ ප්‍රධානී(ස.ක)

සීතාර අසංක ජයලත් මයා

- 1.විද්‍යාවේදී (කළමනාකරන)උපාධිය - ශ්‍රී ජයවර්ධනපුර විශ්ව විද්‍යාලය
- 2.ව්‍යාපාර කළමනාකරනය පිලිබඳ පශ්චාත් උපාධි ඩිප්ලෝමාව - කොළඹ විශ්ව විද්‍යාලය

තොරතුරු තාක්ෂණ දෙපාර්තමේන්තුව



තොරතුරු තාක්ෂණ දෙපාර්තමේන්තු ප්‍රධානී (ස.ක)

කාවින්ද්‍ර ජයසිංහ මයා

- 1.තොරතුරු කළමනාකරන විද්‍යාපති උපාධිය - ශ්‍රී ලංකා තොරතුරු තාක්ෂණ ආයතනය
- 2.විද්‍යාවේදී තොරතුරු තාක්ෂණ (විශේෂ) ගෞරව උපාධිය - ශ්‍රී ලංකා තොරතුරු තාක්ෂණ ආයතනය
- 3. ඉන්දීය රක්ෂණ ආයතනයේ ආවසරික මට්ටමේ විභාගය
- 4.ශ්‍රී ලංකා පරිගණක සමාජයේ සාමාජික - ශ්‍රී ලංකා පරිගණක සමාජය
- 5.බ්‍රිතාන්‍ය පරිගණක සමාජයේ සාමාජික

ප්‍රතිරක්ෂණ දෙපාර්තමේන්තුව



ප්‍රතිරක්ෂණ දෙපාර්තමේන්තු ප්‍රධානී (ස.ක)

දේශනී නානායක්කාර මිය

- 1. ආර්ථික විද්‍යා විශේෂවේදී උපාධිය ශ්‍රී ජයවර්ධනපුර විශ්ව විද්‍යාලය
- 2. ඉන්දීය රක්ෂණ ආයතනයේ ආවසරික මට්ටමේ විභාගය
- 3. ශ්‍රී ලංකා ගණකාධිකරණ ශිල්පීය ආයතනයේ අදියර III සමත්.

වැඩ වර්ජන, සිවිල් අරගල, කැරලි කෝලාහල සහ ත්‍රස්ත ක්‍රියා අරමුදල් දෙපාර්තමේන්තුව



වැඩ වර්ජන, සිවිල් අරගල, කැරලි කෝලාහල සහ ත්‍රස්ත ක්‍රියා අරමුදල් දෙපාර්තමේන්තු ප්‍රධානී (ස.ක)

තරංගී අමරසිංහ මිය

1. ගණකාධිකරණ උසස්

ජාතික ඩිප්ලෝමාව - උසස් තාක්ෂණ ආයතනය

2. ඉන්දීය රක්ෂණ ආයතනයේ ආවසරික මට්ටමේ විභාගය

සාමාන්‍ය ප්‍රාරක්ෂණ අංශය සහ අනුරාධපුර ශාඛාව



අනුරාධපුර ශාඛා ප්‍රධානී (ස.ක)

උපේකා සූරියමුදලි මිය

1. ශාස්ත්‍රවේදී උපාධිය (කලා) - කැලණිය විශ්ව විද්‍යාලය

හම්බන්තොට ශාඛාව



හම්බන්තොට ශාඛා ප්‍රධානී

වික්‍රා රාජපක්ෂ මිය



5. සහාපතිවරයාගේ සමාලෝචනය

වාර්ෂික වාර්තාව-2014 පිළිගැන්වීම

සිය මෙහෙයුම්හි නමවැනි වසරේ එනම් 2014 දෙසැම්බර් 31 න් අවසන් වන වසර වෙනුවෙන් ජාතික රක්ෂණ භාර අරමුදලේ වාර්ෂික වාර්තාව-2014 ඉදිරිපත් කිරීමට ලැබීම මට මහත් සතුටකි.

සාර්ව ආර්ථික පරිසරය

2013 වසරේ ආර්ථික වර්ධනය ලෙස පැවති 7.2% ට සාපේක්ෂව තත් වසරේ ආර්ථිකය 7.4%ක වර්ධනයක් අත් කරගෙන තිබේ. සේවා අංශය 6.5% ක වර්ධනයක් අත්කර ගනිද්දී බැංකු, රක්ෂණ හා දේපල වෙළඳාම් උප අංශ 2013 වසරෙහි පැවති 5.9% ට සාපේක්ෂව 6.6%ක ඉහල වර්ධන අනුපාතයක් වාර්තා කළේය. කෙසේ වෙතත් රක්ෂණ කර්මාන්තය එහි වර්ධන අනුපාතය 5%ක් දක්වා පහත වැටෙමින් වර්ධනයේ කිසියම් මදවේගීභවක් පෙන්වා තිබේ. දිගු කාලීන රක්ෂණ ව්‍යාපාරය 7%කින් වර්ධනය වෙද්දී ඒකාබද්ධ අනුපාතයේ වැඩිවීමක් සමග සාමාන්‍ය රක්ෂණ ව්‍යාපාරයෙන් අත්කරගත් වර්ධන අනුපාතය 3.6% ක් පමණක් වේ.

කාර්යසාධනය හා දායකත්වය

වර්ධනයේ කිසියම් මදවේගීභවක් අත්විඳිමින් සිටි රක්ෂණ වෙළඳපලක් තුළ ස්වකීය මෙහෙයුම් කරමින් වුව ජාතික රක්ෂණ භාර අරමුදල දළ ලිඛිත වාරික ආදායමෙහි 40% ක වර්ධනයක් අත්කර ගැනීමට සමත් විය. මෙම වර්ධනයට ප්‍රධාන වශයෙන්ම හේතු කාරක වනුයේ ප්‍රතිරක්ෂණ වාරික ආදායමේ 96%ක් වූ කැපීපෙනෙන වර්ධනයයි. වැඩ වර්ජන, කැරළි කෝලාහල, සිවිල් අරගල සහ ත්‍රස්තවාදී අරමුදල ද 11%ක වර්ධනයක් වාර්තා කරමින් මේ වර්ධනයට දායකවිණි.

ජාතික රක්ෂණ භාර අරමුදල විසින් උත්පාදනය කරන ලද ලාභය රුපියල් බිලියන 4.58 ක් දක්වා 8%ක වර්ධනයක් අත්කර

ගනිමින් සහ එමගින් රුපියල් බිලියන 4ක් ඒකාබද්ධ අරමුදලට මාරු කිරීමට අරමුදලට හැකියාව ලබා දෙමිනි.

ඇගයුම

සිය මාර්ගෝපදේශනයන් හා සහය ලබාදීම වෙනුවෙන් ජාතික ප්‍රතිපත්ති හා ආර්ථික කටයුතු පිලිබඳ අමාත්‍යාංශය භාර අග්‍රාමාත්‍ය තුමන්ට, සහ රාජ්‍ය අමාත්‍යතුමන්ට, ලේකම්තුමාට සහ අතිරේක ලේකම්තුමන්ලාට මගේ කෘතචේදීත්වය පිරිනැමීමට අවස්ථාව කරගන්නා අතර සිය බොහෝ කාර්යයන්හිදී ජාතික රක්ෂණ භාර අරමුදල සමීප අන්තර්සබඳතා පවත්වා ගත් මහා භාණ්ඩාගාරයේ ලේකම්තුමා හා එහි සියළුම කාර්ය මණ්ඩලයේ සහයෝගයද මම මෙහිදී සිහිපත් කරමි.

තවද රක්ෂණ කර්මාන්තය නියාමනයේ යෙදෙන ශ්‍රී ලංකා රක්ෂණ මණ්ඩලයේ සභාපති අධ්‍යක්ෂ ජනරාල් සහ අනෙක් නිලධාරීන්ටද මගේ කෘතචේදීත්වය මෙයින් පල කරනු කැමැත්තෙමි.

අවසාන වශයෙන් අධ්‍යක්ෂක මණ්ඩලයේ මගේ සහෝදර සාමජිකයන්ට, අපේ ප්‍රධාන විධායක නිලධාරී හට මෙන්ම කාර්ය මණ්ඩලයේ අනෙක් සියළු සාමාජිකයන්ට තම කැපවීමෙන් යුත් සේවාව වෙනුවෙන් ස්තූති කරනු කැමැත්තෙමි

අත්සන් කළා

මංජුල ද සිල්වා

සභාපති.



6. කළමනාකරණ සාකච්ඡා සහ විශ්ලේෂණය

5.1 කළමනාකරණ සාකච්ඡා සහ විශ්ලේෂණය

රක්ෂණ කර්මාන්තය පිළිබඳ සමාලෝචනය

2014 වර්ෂයේ ශ්‍රී ලංකා රක්ෂණ කර්මාන්තයෙහි වර්ධන අනුපාතය 5.14%ක් වූ අතර 2013 වසරෙහි පැවති වර්ධන අනුපාතය වූ 8.97% සමග සසඳන කල එය සාපේක්ෂව පහත වැටීමකි. බොහෝ කොටම මීට බලපෑ හේතු වනුයේ 2013 වසරේ පැවති 7.28% ක අනුපාතය සමග සසඳන කල 2014 වසරේ සාමාන්‍ය රක්ෂණයෙහි 3.66%ක පහල මට්ටමේ වර්ධනයක් පැවතීම සහ 2013 වසරේ පැවති 11.20% ක වර්ධන අනුපාතය සමග සසඳන කල දිගුකාලීන රක්ෂණ ව්‍යාපාරයේ 2014 වසරේ සාපේක්ෂ වශයෙන් 7.04% ක් වශයෙන් පහල මට්ටමේ වර්ධනයක් පැවතීමයි. දළ ජාතික නිෂ්පාදනයේ ප්‍රතිශතයක් ලෙස සමස්ත රක්ෂණ වාරික පිළිබිඹු කරන ශ්‍රී ලංකා රක්ෂණ කර්මාන්තයේ ව්‍යාප්තිය 2014 වසරේදී 1.02% ක් ලෙස වාර්තා වී ඇති අතර එමගින් 2013 වසරේ පැවති 1.10% සමග සසඳන කල පහත වැටීමක් විද්‍යාමාන කෙරේ. 2013 වසරේ පැවති 0.61% සමග සසඳන කල 2014 වසරේ සාමාන්‍ය රක්ෂණ ව්‍යාප්ති මට්ටම 0.56%කි. 2013 වසරේ පැවති 0.48% සමග සසඳන කල 2014 වසරේ දිගුකාලීන රක්ෂණ ව්‍යාප්ති මට්ටම 0.46%කි. ඉහත සඳහන් සියළු දර්ශකයන් මගින් පිළිබිඹු කරනුයේ රක්ෂණ කර්මාන්තයේ පහත වැටීමකි.

ජාතික රක්ෂණ භාර අරමුදලේ කාර්යභාරය

ප්‍රතිරක්ෂණ, වැඩ වර්ජන, කැරළි කෝලාහල, සිවිල් අරගල සහ ත්‍රස්තවාදී ක්‍රියා රක්ෂණය, සෞඛ්‍ය රක්ෂණය, සාමාන්‍ය රක්ෂණය සහ වගා රක්ෂණය යනාදී විවිධ රක්ෂණවර්ගයන් සපයමින් ජාතික රක්ෂණ භාර අරමුදල රටේ ආර්ථිකයට සිය දායකත්වය සපයා තිබේ.

ශ්‍රී ලංකාවේ ප්‍රධාන සංවර්ධන ක්‍රියාකාරකම් පිළිබඳව වගකියනු ලබන රාජ්‍ය අංශයේ ශ්‍රම බලකාය වෙනුවෙන් නිර්මාණය කරන ලද අග්‍රහාර සෞඛ්‍ය රක්ෂණ යෝජනා ක්‍රමය යටතේ ජාතික රක්ෂණ භාර අරමුදල සෞඛ්‍ය හා සම්බන්ධිත හිමිකම් ඉල්ලීම් වෙනුවෙන් විශාල මුදල් ප්‍රමාණයක් ගෙවා තිබේ. ජාතික රක්ෂණ භාර අරමුදලේ ප්‍රතිරක්ෂණ වැඩසටහන මගින් ජාතික රක්ෂණ භාර අරමුදල විදේශ්‍ය ප්‍රතිරක්ෂකයන් කරා ඇදී ගිය විශාල විදේශ විනිමය ප්‍රවාහය අඩු කර ඇති අතර ශ්‍රී ලංකාව තුළ රක්ෂණ සමාගම් හි විශාල පරිමාණයේ හිමිකම් ඉල්ලීම් වලින් සැලකිය යුතු ප්‍රමාණයක්ද ගෙවා තිබේ. වර්ජන, කැරළි හා සිවිල් කෝලාහල සහ ත්‍රස්තවාදී අරමුදලද ශක්තිමත් වර්ධනයක් පෙන්වා ඇති අතර සපයන ලද රක්ෂණවර්ගයන් සම්බන්ධයෙන් ඉදිරිපත් වූ සියළු නීත්‍යානුකූල හිමිකම් ඉල්ලීම් සඳහා ගෙවීම් කර ඇත. 2014 වසරේ දී ජාතික රක්ෂණ භාර අරමුදල වගා රක්ෂණය යටතේ ගංවතුර, නියඟ සහ වන අලි ප්‍රහාර සම්බන්ධයෙන් වන හිමිකම් ඉල්ලීම් සඳහා ද අඛණ්ඩව ගෙවීම් කර තිබේ.

ප්‍රස්තාරය- 5.01: ශුද්ධ ලාභයෙහි පැවති ප්‍රවණතාව

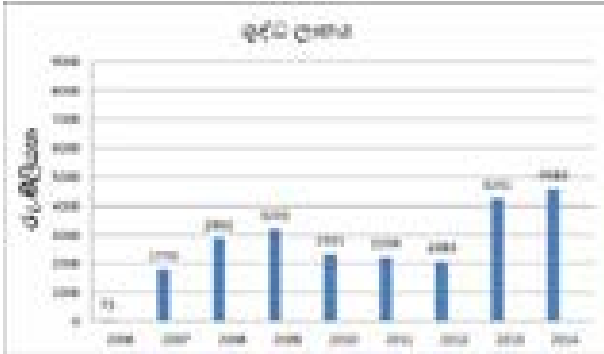

2009 වසර දක්වා වසර හතරක කාලය තුළ ශුද්ධ ලාභ රටාවෙහි වර්ධන ප්‍රවණතාවක් පෙන්වා තිබේ. අනතුරුව 2010-2012 කාලය අතර තුර ත්‍රස්තවාදී කටයුතු පිලිබඳ රක්ෂණවරන සඳහා ඉල්ලුමේ හි අඩුවීම හේතුවෙන් එය සැලකිය යුතු ලෙස පහත වැටී තිබේ. එහෙත් 2013 දී එය තියුණු වර්ධනයක් පෙන්වා ඇති අතර 2013ට සාපේක්ෂව 2014 වසරේදී ද විශාල වර්ධනයක් සිදුව ඇත.

ප්‍රස්තාරය- 5.02: සමුච්චිත අරමුදලේ පැවති ප්‍රවණතාව

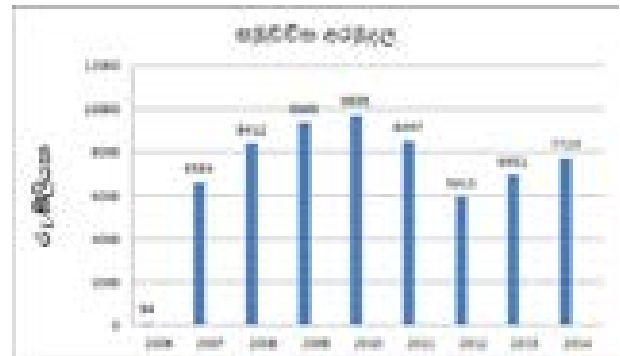

2010 දක්වා සමුච්චිත අරමුදල රුපියල් මිලියන 9,695 දක්වා ඉහලටම ගමන් කර ඇති නමුදු 2011 සහ 2012 වසර වලදී එය තියුණු ලෙස පහත වැටී තිබේ. කෙසේ වෙතත් 2012 වසරේ සිට යළිත් එහි යහපත් වර්ධනයක් පෙන්වුම් කර ඇති අතර මේ ප්‍රවණතාවය 2014 වසරේ දී ද එලෙසම පැවතුණි.

වගුව-5.01අ: වාරික ආදායමේ ශ්‍රේණිගත වර්ගීකරණය

වර්ගය	2014 රු.	2013 රු.	2012 රු.	2011 රු.	2010 රු.
01. ඉපයුම් ඉදිරි වාරික ආදායම්					
වාරික ආදායම් - රජයේ වාහන	142,690,974	174,785,654	206,595,378	215,199,457	237,386,267
වාරික ආදායම් - ප්‍රතිරක්ෂණ	2,041,207,710	1,042,220,495	463,610,216	198,551,912	296,078,296
වාරික ආදායම් - පාර්ලිමේන්තු සහිත	13,000,000	10,000,000	10,000,000	10,000,000	10,000,000
වාරික ආදායම් - විදේශීය රැකියා	-	-	54,577,250	208,799,952	231,968,216
වාරික ආදායම් - මෝටර් වාහන නොවන	22,595,787	17,915,562	104,047,985	170,876,837	149,796,387
වාරික ආදායම් - වැවසි අනුකීඞ	2,835,199,980	2,543,782,803	2,281,210,351	2,006,556,886	1,874,425,103
වාරික ආදායම් - වගා රක්ෂණ	787,372,981	379,328,695			
වාරික ආපසු ගෙවීම්			(34,291)	(26,080)	(4,194,863)
දළ ලිඛිත වාරික	5,842,067,431	4,168,033,208	3,120,006,892	2,809,958,964	2,795,459,406

වගුව-5.01ආ: අග්‍රභාර වෛද්‍ය රක්ෂණ යෝජනා ක්‍රමය වෙත දායකත්වය

මූලාශ්‍රය	2014 රු.	2013 රු.	2012 රු.	2011 රු.	2010 රු.
සාමාජිකයන්ගෙන් දායකත්වය	1,094,899,976	996,706,841	588,435,521	623,424,037	595,140,400
මහා භාණ්ඩාගාරයේ දායකත්වය	400,000,000	410,000,000	275,000,000	494,299,000	442,790,000
මුළු එකතුව	1,494,899,976	1,406,706,841	863,435,521	1,117,723,037	1,037,930,400

රක්ෂණ යෝජනා ක්‍රමයන් පිලිබඳ සමාලෝචනය

2006 වසරේ දී 2006 අංක 28 දරණ ජාතික රක්ෂණ භාර අරමුදලේ පණත යටතේ ජාතික රක්ෂණ භාර අරමුදල ස්ථාපිත කරන ලදී. ආරම්භයේ සිටම පහත සඳහන් සුභසාධනය කරා යොමුවූ රක්ෂණ යෝජනා ක්‍රම සකසන ලද අතර ජාතික රක්ෂණ භාර අරමුදල විසින් 2013 වසර තුළ ශ්‍රී ලංකා සමාජයේ විවිධ අංශ ආරක්ෂා කිරීමේ අරමුණින් ඒවා ක්‍රියාත්මක කරන ලදී.

i. රජයේ සේවකයන් පිණිස වන වෛද්‍ය රක්ෂණ යෝජනා ක්‍රමය (අග්‍රහාර)

රජයේ නිලධාරීන්ගේ හිතසුව පිණිස 1997 දී ස්ථාපිත කරන ලද වෛද්‍ය රක්ෂණ යෝජනා ක්‍රමය අග්‍රහාර සෞඛ්‍ය රක්ෂණ ක්‍රමය ලෙස හැඳින්වේ. එය ක්‍රියාත්මක කරන ලද්දේ මාසිකව සාමාජිකයකුගෙන් රුපියල් 11 බැගින් අය කරමිනි. පසුව 2005 වසරේ රජය විසින් ගන්නා ලද තීරණයකට අනුව විශ්‍රාම වැටුප් හිමි සියළු රාජ්‍ය සේවකයන් ගේ මාසික වැටුපෙන් රුපියල් 75 බැගින් රක්ෂණ ක්‍රමයට අය කරගන්නා ලදී. ශ්‍රී ලංකා රක්ෂණ සංස්ථාව පුද්ගලීකරණය කරන තෙක් මෙම රක්ෂණ ක්‍රමය ක්‍රියාත්මක කරන ලද්දේ ශ්‍රී ලංකා රක්ෂණ සංස්ථාව මගිනි. එහෙත් එය පුද්ගලීකරණය කිරීමත් සමගම 2006 ජනවාරි 1 සිට බල පැවැත්වෙන පරිදි රජය අග්‍රහාර යෝජනා ක්‍රමය පවරා ගත් අතර ඉන්පසු එය ජාතික රක්ෂණ භාර අරමුදල යටතේ වෙනම රජයේ යෝජනා ක්‍රමයක් ලෙස ක්‍රියාත්මක වේ.

ii. වැඩ වර්ජන, කැරළි කෝලාහල, සිවිල් අරගල සහ ත්‍රස්තවාදී අරමුදල

ශ්‍රී ලංකාවේ භූමි ප්‍රදේශය තුළ වැඩ වර්ජන, කැරළි කෝලාහල, සිවිල් අරගල සහ ත්‍රස්තවාදී ක්‍රියා හේතුවෙන් දේපලකට වන හානි/ පාඩු සහ/හෝ පුද්ගල සෞඛ්‍ය, හදිසි අනතුරු, ශාරීරික තුවාල වෙනුවෙන් ආවරණ පුළුල් කිරීමේ අරමුණින් අමාත්‍ය මණ්ඩලය විසින් ගන්නා ලද තීරණයකට අනුව 1987 වසරේදී වැඩ වර්ජන, කැරළි කෝලාහල, සිවිල් අරගල සහ ත්‍රස්තවාදී අරමුදල පිහිටුවනු ලැබිණි. 1987 වසරේ සිට අරමුදල පරිපාලනය කරන ලද්දේ ජාතික රක්ෂණ සංස්ථාව විසිනි. ජාතික රක්ෂණ සංස්ථාවේ අනුප්‍රාප්තිකයා වන ජනශක්ති රක්ෂණ සමාගමෙන් පවරා ගනිමින් 2005.08.01 දින සිට අරමුදල පරිපාලනය කරන ලද්දේ මුදල් හා ක්‍රම සම්පාදන අමාත්‍යාංශය විසිනි. පසුව ජාතික රක්ෂණ භාර අරමුදල සමග සංස්ථාපිතව වැඩ වර්ජන, කැරළි කෝලාහල, සිවිල් අරගල සහ ත්‍රස්තවාදී අරමුදල යටතේ පැවති සියළු මුදල් ජාරණ අරමුදල යටතට ගනු ලැබිණි.

අනතුරුව එම මුදල් ජාතික රක්ෂණ භාර අරමුදල විසින් පවත්වා ගෙනයනු ලබන විශේෂ ගිණුමකට මාරු කරන ලදී.

iii. පාර්ලිමේන්තු සහිකයන් උදෙසා වන රක්ෂණ යෝජනා ක්‍රමය

ජාතික රක්ෂණ භාර අරමුදල විසින් පාර්ලිමේන්තු සහිකයන් උදෙසා රක්ෂණ යෝජනා ක්‍රමයක් හඳුන්වා දෙන ලදී. මේ යෝජනා ක්‍රමය යටතේ පාර්ලිමේන්තු සහිකයන් 225 දෙනා හටම ප්‍රතිලාභ සැලසේ. මෙකී යෝජනා ක්‍රමය මගින් පාර්ලිමේන්තු සහිකයන් හට පහත දැක්වෙන ප්‍රතිලාභ සැපයේ.

- 1. රු.මි. 5 දක්වා වන හදිසි අනතුරු රක්ෂණාවරන
 - හදිසි අනතුරු වලින් වන මරණ රු. 5,000,000.00
 - හදිසි අනතුරු හේතුවෙන් වන පූර්ණ අකර්මණ්‍යතා රු. 5,000,000.00
- 2. වාර්ෂික වෛද්‍ය රක්ෂණාවරන රු. 200,000.00

iv. ශ්‍රී ලංකාවේ රක්ෂණ කර්මාන්තය සඳහා ප්‍රතිරක්ෂණාවරන

ජාතික රක්ෂණ භාර අරමුදල් පණතේ විධිවිධාන අනුව යමින් ජාතික රක්ෂණ භාර අරමුදල ශ්‍රී ලංකාවේ සාමාන්‍ය රක්ෂණ ආයතන සිය ප්‍රතිරක්ෂණය කරනු ලබන අවදානමෙන් 20% භාරගැනීම 2008 වසරේදී ආරම්භ කළේය. 2013ට ශ්‍රී ලංකාවේ රක්ෂණ සමාගම් ප්‍රතිරක්ෂණ මිල දී ගැනීම් වලින් 30% ක් හා වගකීම් වලින් 30% ක් ජාතික රක්ෂණ භාර අරමුදලට ලබා දීම අනිවාර්යය වේ.

v. මෝටර් වාහන රක්ෂණ යෝජනා ක්‍රම (රජය සතු වාහන සඳහා)

රජයේ ආයතනයන්ට හිමි මෝටර් වාහන හා අර්ධ රාජ්‍ය ආයතනයන්ට හිමි වාහන වලට සිදුවිය හැකි හානි සහ පාඩු වෙනුවෙන් රක්ෂණය කරනු ලබයි. ආරම්භයේදී ජාතික රක්ෂණ භාර අරමුදල විසින් රාජ්‍ය අංශයට මෝටර් වාහන රක්ෂණ පිරිනමනු ලැබූ අතර ඉන් අනතුරුව දැරිය හැකි වාරික යටතේ අදාල සේවා පුද්ගලික අංශයටද පිරිනමන ලදී. එහි සර්වග්‍රාහී මෝටර් වාහන රක්ෂණය යටතේ ගින්නෙන්, සොරකම් වලින් සිදුවන හානි සහ තෙවන පාර්ශවයන්ට සිදුවන හානි(මරණ හා තුවාල) ආවරණය කරන අතරම ගංවතුර,වර්ෂන,කැරළි, සිවිල් කෝලාහල හා ත්‍රස්තවාදී ක්‍රියා වැනි අතිරේක හානි සම්බන්ධයෙන් ආවරණ සැපයේ. වර්තමානයේදී ජාතික රක්ෂණ භාර අරමුදල ප්‍රධාන

වගයෙන්ම අවධානය යොමු කරන්නේ රාජ්‍ය අංශයේ රක්ෂණ අවශ්‍යතා වෙනුවෙන් සේවය කිරීමටය.

vi “විදේශ රැකියා” විදේශ රැකියා රක්ෂණ යෝජනා ක්‍රමය

2008 ජූනි මාසයේ සිට විදේශගතව රැකියා කරන වයස අවු . 18-65 ක් අතර ශ්‍රී ලාංකිකයන් සඳහා “විදේශ රැකියා” රක්ෂණ යෝජනා ක්‍රමය මගින් ජාතික රක්ෂණ භාර අරමුදල වෙතින් ආවරණය සපයයි. කෙසේ වෙතත් මෙය 2012 වසරේ සිට නතර කර ඇත.

vii සාමාන්‍ය රක්ෂණ යෝජනා ක්‍රමය

2009.08.20 දින නිකුත් කරන ලද අංක 1615/20 ගැසට් නිවේදනය ප්‍රකාර ජාතික රක්ෂණ භාර අරමුදලට සාමාන්‍ය රක්ෂණ ව්‍යාපාරය යටතේ ගිනි රක්ෂණ ඔප්පු, සමුද්‍ර රක්ෂණ ඔප්පු, කම්කරු වන්දි රක්ෂණ ඔප්පු සහ වෙනත් විවිධ රක්ෂණ ක්‍රමයන් පිරිනැමීමට බලය පවරා තිබේ. වර්තමානයේදී ජාතික රක්ෂණ භාර අරමුදල මෙකී රක්ෂණවර්තයන් අපේක්ෂා කරන රජයේ ආයතනවල අවශ්‍යතාවන් වෙනුවෙන් සේවය සැලසීමට අරමුණු කරයි.

viii වගා රක්ෂණ යෝජනා ක්‍රමය

කෙතට අරුණ පොහොර දිරිය වැඩ සටහන යටතේ පොහොර සහනාධාර ලද ගොවියන් වෙනුවෙන් 2012 අයවැය යෝජනා අනුව 2013 වසරේදී වගා රක්ෂණ යෝජනා ක්‍රමය ස්ථාපිත කරන ලදී. නියග, වන අලි තර්ජන හා ගංවතුර වැනි ගැටළු හේතුවෙන් වගාවනට වන හාණ අවම කිරීමේ විසඳුම් පියවරක් ලෙස මෙය අනිවාර්ය රක්ෂණ යෝජනා ක්‍රමයක් සේ ක්‍රියාත්මක වන අතර මුදල් හා ක්‍රම සම්පාදන අමාත්‍යාංශයේ අංක BD/EE/118/01/BP/2013, හා 2013.06.21 දිනැති චක්‍රලේඛය අනුව මෙහෙයවනු ලබයි. 2014 වසරේ අවසාන භාගයේදී මුදල් හා ක්‍රමසම්පාදන අමාත්‍යාංශය විසින් නිකුත් කරන ලද අංක No DFD//2014-03 චක්‍රලේඛය ප්‍රකාර මෙම යෝජනා ක්‍රමය කෘෂි සහ කෘෂිකර්ම රක්ෂණ මණ්ඩලයට පවරන ලදී.

අග්‍රභාර වෛද්‍ය රක්ෂණය



රාජ්‍ය පරිපාලන අමාත්‍යාංශය විසින් නිකුත් කරන ලද රාජ්‍ය පරිපාලන චක්‍රලේඛ අංක 12/2005 අනුව අග්‍රභාර වෛද්‍ය රක්ෂණ ක්‍රමය ක්‍රියාත්මක කරන ලද අතර එය 2006 ජනවාරි 01 දින සිට විවාහක සේවක සාමාජිකයන්, ඔවුන්ගේ කලත්‍රයා හා දරුවන්(ඔවුන් අවිවාහක, රැකියා විරහිත හා වයස අවුරුදු 21 ට අඩු නම් පමණක්) හා අවිවාහක සේවක සාමාජිකයන්, ඔවුන්ගේදෙමව්පියන් වන කල සාමාජික, දෙමව්පිය,(දෙමව්පියන්ගේ වයස අවුරුදු 70 අඩුනම් පමණක්)යන අයට ප්‍රතිලාභ සැලසීමේ අරමුණින් ජාතික රක්ෂණ භාර අරමුදලේ විෂය පථය යටතට ගන්නා ලදී.

අග්‍රභාර වෛද්‍ය රක්ෂණ ක්‍රමය හඳුන්වාදෙන ලද්දේ රාජ්‍ය සේවක, පලාත් රාජ්‍ය සේවක හා ඔවුන්ගේ පවුල් වල සාමාජිකයන් ගේ ජීවන තත්වය නගා සිටුවීමේ අදහස පෙරදැරිවය. ඒ අනුව අප වෙත ඉදිරිපත් වන හිමිකම් ඉල්ලීම් සම්බන්ධයෙන් හැකි තරම් ඉක්මනින් කටයුතු කිරීම සඳහා අප විසින් පියවර ගනු ලැබ තිබේ.

හිමිකම් ඉල්ලීම් සඳහා ගෙවීම් කිරීම පිණිස ගෙවීම් ක්‍රියාවලිය වේගවත් කරනු වස් ඊ- කාඩ් පත් ක්‍රමය හඳුන්වා දීමෙන් පසු ජාතික රක්ෂණ භාර අරමුදල හිමිකම් සඳහා වන නව ක්‍රියාවලියක් ක්‍රියාත්මක කර ඇත. සියළු අවශ්‍යතා සම්පූර්ණ කර ඉදිරිපත් කරනු ලබන හිමිකම් ඉල්ලීම් සඳහා ඊ- කාඩ්පත් ක්‍රමය හඳුන්වා දීමෙන් පසුව වැඩ කරන දින තුනක් ඇතුළත ගෙවීම් සිදු කර තිබේ.

2013 වසරේ සිට රාජ්‍ය සේවකයන්ගේ මාසික වැටුපෙන් සුදුසුකම් ඇති රාජ්‍ය සේවකයන් වෙනුවෙන් රුපියල් 125 ක් වකුලේඛ විධිවිධාන ප්‍රකාර අය කරනු ලැබේ. මේ රක්ෂණ ක්‍රමය යටතේ පහත ප්‍රතිලාභ කාණ්ඩයන් පිරිනමා තිබේ.

රෝහල් ගාස්තු වෙනුවෙන් වෛද්‍ය ප්‍රතිලාභ:

1.රෝහල් හා සාන්තු නිවාස ගාස්තු, වෛද්‍ය සහ ශල්‍ය වියදම්, වෛද්‍ය උපදේශන සේවා හෝ විශේෂඥ වෛද්‍ය සේවා සහ රෝහල් ගතව ලබාගන්නා ප්‍රතිකාර යනාදිය වෙනුවෙන් ප්‍රතිලාභ මේ යටතේ සැපයේ.

2.උපැස් මිලට ගැනීම:

මේ ක්‍රමය යටතේ සාමාජිකයන් හට සෑම වසර තුනකට වරක් උපැස් යුවලක් මිලට ගැනීම පිණිස වන වියදම් සපුරා ගැනීම පිණිස රුපියල් 3500 ක හිමිකම් ඉල්ලා සිටිය හැක.

3.හෘද ශල්‍යකර්ම සඳහා වියදම් (හෘද රෝග):

මේ යෝජනා ක්‍රමය යටතේ සාමාජිකයන්ට හෘද සැත්කමක වියදම් පියවා ගැනීම පිණිස රුපියල් 400,000 ක හිමිකම් ඉල්ලා සිටිය හැක.

4. හදිසි අනතුරු මරණ සහ සාමාන්‍ය මරණ සඳහා රක්ෂණවරන

මේ යෝජනා ක්‍රමය යටතේ සාමාජිකයන්ට හදිසි අනතුරු මරණ සහ සාමාන්‍ය මරණ සඳහා රක්ෂණවරන යටතේ පිළිවෙලින් රු. 600,000 සහ රු.100,000 ක හිමිකම් ඉල්ලා සිටිය හැක.

අග්‍රහාර නමින් හඳුන්වනු ලබන වෛද්‍ය රක්ෂණ යෝජනා ක්‍රමය යටතේ රජය සෞඛ්‍යය, පුද්ගල හදිසි අනතුරු ආශ්‍රිත කල්තියා කිව නොහැකි අවදානම් සඳහා රජයේ සේවයේ නිරත නිලධාරීන් ආරක්ෂා කිරීම උදෙසා ප්‍රතිලාභ සපයා තිබේ.

2005.05.18 දිනැති රාජ්‍ය පරිපාලන චක්‍රලේඛ අංක 12/2005 අනුව රාජ්‍ය සේවකයෝ ඉහත සඳහන් වෛද්‍ය රක්ෂණ යෝජනා ක්‍රමයේ ප්‍රතිලාභ ලැබීම සඳහා හිමිකම් ලබති. එහිදී මාසිකව වැටුපෙන් රුපියල් 125 බැගින් අඩුකර ජාතික රක්ෂණ භාර අරමුදල වෙත දායක වීම අනිවාර්යය වේ. මේ යෝජනා ක්‍රමය යටතේ සාමාජිකයන් 675,000 ක් පමණ රක්ෂණය කර ඇති අතර ඔවුන් ගේ පවුල්වල සාමාජිකයන්ට සපයා ඇති ආවරණයන් ආසන්න වශයෙන් මිලියන 2.2 පමණ වේ.

ආදායම් අංශයේ මූලික කාර්යය වනුයේ වෛද්‍ය රක්ෂණ යෝජනා ක්‍රමයට (අග්‍රහාර) අදාලව දිවයින පුරා ඇති රාජ්‍ය ආයතන වෙතින් ලැබෙනා වෙක්පත් එකතු කර තැන්පත් කිරීමයි.

ඊට අමතරව විධිමත් ආදායම් පද්ධතියක් පවත්වා ගැනීමට සහ ඉලක්කය සපුරා ගැනීමට එම අංශය යම් යම් කාර්යයන් ඉටු කරයි.

- වාර්තා පවත්වා ගැනීම සහ යාවත්කාලීන කිරීම
- හිඟ ගෙවීම් රැස් කිරීම
- 2014 වසරේ සාමාජිකයන්ගෙන් ලැබී ඇති සම්පූර්ණ දායකත්වය රුපියල් 1,094,899,676 කි. වර්ෂය පුරාම රජයේ නිලධාරීන්ගේ මාසික අඩුකිරීම් රුපියල් 125ක් ලෙස පවත්වාගෙන ගොස් තිබේ.

වගුව-5.02: භෞතික කාර්ය සාධනය -2014 වර්ෂය

අගුභාර වෛද්‍ය රක්ෂණ හිමිකම් ඉල්ලීම් පිලිබඳ වර්ගීකරණය 2014 වසර (සංඛ්‍යා වශයෙන්)

හිමිකම් ඉල්ලීම් වර්ගය	හිමිකම් ඉල්ලීම් මුළු ගණන	හිමිකම් ඉල්ලීම් සඳහා ගෙවීම්	හිමිකම් සඳහා ගෙවිය යුතු (අසම්පූර්ණ ලේඛන සහිත)	ප්‍රතික්ෂේපිත හිමිකම් ඉල්ලීම්
මරණ	1,137	840	278	19
ආබාධිත තත්වයන්	359	310	36	13
දරු උපන්	10,427	9,167	964	296
පිළිකා	352	310	29	13
හෘද රෝග	664	653	7	4
උපැස්	60,205	52,760	3,019	4,426
අනෙකුත් රෝග සඳහා රජයේ රෝහල් ගාස්තු	29,565	26,624	1,927	1,014
අනෙකුත් රෝග සඳහා පෞද්ගලික රෝහල් ගාස්තු	15,215	12,296	1,497	1,422
වකුගඩු	16	14	-	2
අංශභාග	1	1	-	-
මුළු එකතුව	117,941	102,975	7,757	7,209

වගුව-5.03: 2010 සිට 2014 දක්වා අග්‍රහාර වෛද්‍ය රක්ෂණ ක්‍රමයේ හිඟය / අතිරික්තය

මූලාශ්‍රය	2014 රු.	2013 රු.	2012 රු.	2011 රු.	2010 රු.
සාමාජිකයන්ගේ දායකත්වය	1,094,899,976	996,706,841	588,435,521	623,424,037	595,140,400
මහා භාණ්ඩාගාරයේ දායකත්වය	400,000,000	410,000,000	275,000,000	494,299,000	442,790,000
මුළු දායකත්වය	1,494,899,976	1,406,706,841	863,435,521	1,117,723,037	1,037,930,400
හිමිකම් ඉල්ලීම් සඳහා වියදම්	(1,228,123,716)	(1,130,123,070)	(1,055,301,827)	(1,338,048,606)	(1,076,706,660)
හිඟය/අතිරික්තය	266,776,260	276,583,770	(191,866,306)	(220,325,569)	(38,776,260)

විද්‍යුත්-කාඩ්පත් ව්‍යාපෘතිය

අග්‍රභාර නමින් හඳුන්වනු ලබන වෛද්‍ය රක්ෂණ යෝජනා ක්‍රමය යටතේ **අනපේක්ෂිත සෞඛ්‍ය අවධානම් ,පෞද්ගලික-හදිස අනතුරු සඳහා, රජයේ සෙවයේ නිරත නිලධාරීන් ආරක්ෂා කිරීමේ අරමුණින් ප්‍රතිලාභ ලබාදෙයි.**

2005.05.18 දිනැති රාජ්‍ය පරිපාලන චක්‍රලේඛ අංක 12/2005 අනුව රාජ්‍ය සේවකයන් ඉහත සඳහන් වෛද්‍ය රක්ෂණ යෝජනා ක්‍රමයේ ප්‍රතිලාභ ලැබීම සඳහා හිමිකම් ලබති. වර්තමානයේදී හිමිකම් ඉල්ලීම් පියවීම සඳහා අප විසින් ප්‍රතිපූර්ණ ක්‍රමවේදය අනුගමනය කරනු ලැබේ.

සේවයේ කාර්යක්ෂමතාව ඉහල නැංවීම පිණිස, හිමිකම් සඳහා වන ඉල්ලීම් **ප්‍රතිපූර්ණය කිරීමේ** ක්‍රියාවලිය සරල කිරීමේ **අරමුණින්** මුදලින් ගෙවීම් රහිත කාඩ්පත් ක්‍රමයක් හඳුන්වා දෙන ලදී.

ඉහත යෝජනා ක්‍රමය ක්‍රියාත්මක කිරීම සඳහා සාමාජිකයන්ගේ විස්තර රැස් කිරීමට සිදුවිණි. මෙම ව්‍යාපෘතිය 2012 ජනවාරි මස ආරම්භ කරන ලද අතර දිවයින පුරා රාජ්‍ය ආයතනයන්ගෙන් අයදුම්පත් කැඳවනු ලැබිණි. මේ වන විට රාජ්‍ය ආයතන වෙතින් අයදුම් පත් 428,000ක් පමණ ලැබී තිබේ. දැනට ඇති වාර්තා අනුව 700,000ට වැඩි රාජ්‍ය සේවක සංඛ්‍යාවක් යෝජනා ක්‍රමයේ සාමාජිකත්වය ලැබීමට සුදුසුකම් ලබති. ඒ අනුව දිවයින පුරා මුද්‍රිත කාඩ් පත් 170,310ක් බෙදා හැර තිබේ.

දිවයින පුරා පෞද්ගලික රෝහල් වල විද්‍යුත් කාඩ් පත් කියවීමේ යන්ත්‍ර සවිකිරීම.

විද්‍යුත් කාඩ් පත් ක්‍රමය ක්‍රියාත්මක කිරීම සඳහා ජාතික රක්ෂණ භාර අරමුදල **විසින්** , සෞඛ්‍ය නියාමන සභාවේ ලියාපදිංචිය ලබා ඇති සියළු පුද්ගලික රෝහල් වෙතින් ඒ පිලිබඳ සිය කැමැත්ත **විමසා ඇත. ඒ අනුව පහත සඳහන් රෝහල් වලින් කැමැත්ත ලැබී ඇති අතර, කාඩ්පත් කියවීමේ යන්ත්‍ර ද සවිකර ඇත.**

- ලංකා රෝහල- කොළඹ
- නවලෝක රෝහල -කොළඹ
- ශ්‍රී ජයවර්ධනපුර රෝහල-කොළඹ
- පන්තිපිටිය රෝහල-කොළඹ
- නව පිලිප් රෝහල-කළුතර
- උතුරු මැද රෝහල-යාපනය Northern Central Hospital
- සිංහ රෝහල-රත්නපුරය
- බාලසූරිය රෝහල-පුත්තලම
- කුරුණෑගල සමුපකාර රෝහල-කුරුණෑගල

අනෙක් දිස්ත්‍රික්ක වල තෝරා ගත් රෝහල්හි කාඩ් පත් කියවීමේ යන්ත්‍ර සවි කිරීමට ද පියවර යොදා තිබේ.

වැඩ වර්ජන, කැරලි කෝලහල, සිවිල් අරගල සහ ත්‍රස්තවාදී අරමුදල



ශ්‍රී ලංකාවේ බලයලත් රක්ෂණ ආයතනයන්ගේ සාමාජිකයන්ගෙන් මෙම අරමුදල නිර්මාණය වී ඇති අතර සාමාන්‍ය රක්ෂණ ගිවිසුම් යටතේ රක්ෂණ ආයතන තම පාරිභෝගිකයා වෙත අතිරේක ආවරණයක් වශයෙන් ලබා දෙනු ලබන වැඩවර්ජන, කැරලි කෝලහල සිවිල් අරගල හාත්‍රස්තවාදී ආවරණය සඳහා අදාළ වාරික වල එකතුවෙන් මෙම අරමුදල නිර්මාණය වී ඇත. 1987 වසරේ දී අමාත්‍ය මණ්ඩලය විසින් ගනු ලැබූ තීරණයක් අනුව වැඩ වර්ජන, කැරලි කෝලහල, සිවිල් අරගල සහ ත්‍රස්තවාදී අරමුදල යනුවෙන් අරමුදලක් පිහිටුවනු ලැබූ එය ජාතික රක්ෂණ සංස්ථාව විසින් පරිපාලනය කරන ලදී.

අනතුරුව වැඩ වර්ජන, කැරලි කෝලහල, සිවිල් අරගල සහ ත්‍රස්තවාදී අරමුදල සඳහා වූ අරමුදල මුදල් හා ක්‍රම සම්පාදන අමාත්‍යාංශය යටතට ගනු ලැබූ 2005 වසරේ සිට මුදල් හා ක්‍රම සම්පාදන අමාත්‍යාංශය විසින් කළමනාකරනය කරන ලදී.

2007 වසරේදී 2006 අංක 28 දරණ ජාතික රක්ෂණ භාර අරමුදල් පණත යටතේ වැඩ වර්ජන, කැරලි කෝලහල, සිවිල් අරගල සහ ත්‍රස්තවාදී අරමුදල සඳහා වූ අරමුදල මුළුමනින්ම ජාතික රක්ෂණ භාර අරමුදල යටතට ගන්නා ලදී.

එසේ වැඩ වර්ජන, කැරලි කෝලහල සහ සිවිල් අරගල සහ ත්‍රස්තවාදය සඳහා වූ අරමුදල අන්තර්ග්‍රහණය කිරීමෙන් පසු එකී පනතේ 18 වන වගන්තිය (1) උපවගන්තියේ (ඇ) ඡේදය ප්‍රකාරව අරමුදලට බැරකරන ලද සියලු මුදල් ජාතික රක්ෂණ භාර අරමුදල විසින් පවත්වාගෙන යනු ලබන විශේෂ ගිණුමකට මාරුකරනු ලැබ ඇත.

එම ගිණුම පරිපාලනය කිරීම හා කළමනාකරණය කිරීම සම්බන්ධයෙන් වන මාර්ගෝපදේශ ජාතික රක්ෂණ භාර අරමුදල විසින් වරින් වර නිකුත් කරනු ඇත.

වැඩ වර්ජන, කැරලි කෝලහල, සිවිල් අරගල හා ත්‍රස්තවාදී අරමුදල ජාතික රක්ෂණ භාර අරමුදලට අන්තර්ග්‍රහණය කිරීමට පෙර ගනු ලැබූ ක්‍රියා මාර්ග, මාර්ගෝපදේශ නිකුත් කරන තුරු ජාතික රක්ෂණ භාර අරමුදල විසින් අඛණ්ඩව අනුගමනය කරන ලදී.

වැඩ වර්ජන, කැරලි කෝලහල, සිවිල් අරගල සහ ත්‍රස්තවාදී අරමුදල ප්‍රධාන කාර්යයන්

- රක්ෂණ සමාගම් හරහා වාරික අය කරගෙන අරමුදලට ප්‍රේෂණය කිරීම හා ඉහල අනුපාත මත ආදායම් උත්පාදනය පිණිස ආයෝජනය
- හිමිකම්පෑම් රක්ෂණ සමාගම් මගින් ගෙවීම සහ ජාතික රක්ෂණ භාර අරමුදලේ අනුමැතිය මත වැඩ වර්ජන, කැරලි කෝලහල, සිවිල් අරගල සහ ත්‍රස්තවාදී අරමුදලෙන් ප්‍රතිපූර්ණය කිරීම

- ත්‍රස්තවාදී ප්‍රහාර හේතුවෙන් හානියට පත් ආයතන වලට ප්‍රදානය කරන මෘදු ණය කළමනාකරණය. මෙම ක්ෂය ණය මුදල් පරිපාලනය කරන ලද්දේ ලංකා බැංකුව විසිනි

වැඩ වර්ජන, කැරළි කෝලහාල, සිවිල් අරගල සහ ත්‍රස්තවාදී අරමුදලේ ප්‍රධාන අරමුණු

- ❖ අරමුදලින් ආවරණය කරනු ලබන, වැඩ වර්ජන, කැරළි කෝලහාල, සිවිල් අරගල හා ත්‍රස්තවාදී ක්‍රියා හේතුවෙන් වන හානි ඇතුළත් රක්ෂණ ඔප්පු වලින් දක්වා ඇති පරිදි අරමුදලේ සියළු සාමාජිකයන් ගෙන් වැඩ වර්ජන, කැරළි කෝලහාල, සිවිල් අරගල හා ත්‍රස්තවාදී හානි වෙනුවෙන් ලැබෙනා වාරික මගින් අරමුදල ස්ථාපිත කිරීම.
- ❖ ශ්‍රී ලංකා ප්‍රජාතන්ත්‍රවාදී සමාජවාදී ජනරජයේ භූගෝලීය සීමාව තුළ සාමාන්‍ය රක්ෂණ අවදානම් ඇතුළුව භූගෝලීය සීමාව තුළ වන්නා වූ රක්ෂණය කර ඇත්තා වූද, වැඩ වර්ජන, කැරළි කෝලහාල, සිවිල් අරගල හා ත්‍රස්තවාදී ක්‍රියා හේතුවෙන් දේපලවලට වන හානි/පාඩු හෝ පුද්ගලයන්ට වන තුවාල වෙනුවෙන් රක්ෂණ ඔප්පු මගින් නිර්වචනය කර ඇති පරිදි ආරක්ෂාව සහතික කිරීම
- ❖ අපේම වූ ශ්‍රී ලංකා අරමුදලක් මගින් ආවරණ සහතික කිරීම මගින් වාරික ආදායම් ලෙස විදෙස් වලට ඇදී යනවිශාල මුදලක් ඉතිරි කර ගැනීම.

වැඩ වර්ජන, කැරළි කෝලහාල, සිවිල් අරගල සහ ත්‍රස්තවාදී අරමුදලේ මූල්‍ය සමාලෝචනය

ජාතික රක්ෂණ භාර අරමුදලේ වැඩවර්ජන, කැරළි කෝල කෝලහාල , සිවිල් අරගල සහ ත්‍රස්තවාදී අරමුදල් ඒකකය රුපියල් මිලියන 2,544 සිට රුපියල් මිලියන 2,835 දක්වා දළ ලිඛිත වාරික ආදායමේ 11%ක වර්ධනයක් සහ දළ ආදායම රුපියල් මිලියන 3,098 සිට රුපියල් මිලියන 3,369 දක්වා වර්ධනයක් සහිත කාර්ය සාධනයක් 2014 තුළ වාර්තා කර තිබේ.

2014 වසර තුළ දී වෙළඳපල පොලී අනුපාත බරපතල ලෙස පහත වැටුණි. එහෙයින් ආයෝජන ආදායම් ද වාර්තාගත ලෙස පහත වැටුණි. කෙසේ වෙතත් 2014.12.31 දිනට වැඩවර්ජන, කැරළි කෝලහාල , සිවිල් අරගල සහ ත්‍රස්තවාදී අරමුදල් ඒකකයේ මුළු ආයෝජන ප්‍රමාණය රුපියල් බිලියන 5.1 සිට රුපියල් බිලියන 6.1 දක්වා ඉහල ගිය අතර 2014 වසර තුළදී ඒකාබද්ධ අරමුදලට මාරුකරන ලද ප්‍රමාණය රුපියල් බිලියන 2.2ක් විය.

2013 වසරේ වාර්තා වූ ශුද්ධ හිමිකම් ඉල්ලීම් ප්‍රමාණය වූ රුපියල් මිලියන 2.3 සමග සසඳන කල 2014 වසරේදී ශුද්ධ හිමිකම් ඉල්ලීම් ප්‍රමාණය රුපියල් මිලියන 56.9 දක්වා ඉහල ගොස් තිබේ. ඊට හේතුව වී ඇත්තේ අලුත්ගම ප්‍රදේශයේ ඇතිවූ කෝලහාල තත්වයයි.

ප්‍රතිරක්ෂණ



2008 වසරේ සාමාන්‍ය රක්ෂණ ව්‍යාපාරික ගනුදෙනුවල නියැලෙන එක් එක් රක්ෂණ සමාගමක සාමාන්‍ය රක්ෂණය යටතේ ගෙවිය යුතු අනිවාර්ය ප්‍රතිරක්ෂණ කොටස් වලින් 20% ක වගකීම භාර ගැනීම පිණිස අංක 1528/20 හා 2007 දෙසැම්බර් 19 දිනැති ගැසට් නිවේදනය ප්‍රකාර හා 2006 අංක 28 දරණ ජාතික රක්ෂණ භාර අරමුදල් පණත යටතේ ප්‍රතිරක්ෂණ දෙපාර්තමේන්තුව ස්ථාපිත කරන ලදී. අනතුරුව 2012 දෙසැම්බර් 31 දිනැති අංක 1791/4 දරණ සංශෝධිත ගැසට් නිවේදනය ප්‍රකාර 2013 වසරේදී මෙකී අනිවාර්ය ප්‍රතිශතය 20% සිට 30% දක්වා ඉහල නංවන ලදී.

මෙකී දෙපාර්තමේන්තුව ස්ථාපිත කිරීමේ මූලික අරමුණ වනුයේ ශ්‍රී ලංකාවෙන් බැහැරට ඇදී යන විදේශ විනිමය රඳවා ගැනීමයි. ශ්‍රී ලංකාවේ සියළු රක්ෂණ සමාගම් සඳහා රක්ෂණ විෂය සම්බන්ධයෙන් අවශ්‍ය වන්නාවූ මාර්ගෝපදේශයන් සහ සහය මෙම දෙපාර්තමේන්තුව විසින් ලබා දේ. තවද ආයතනය ශ්‍රී ලංකාවේ එකම ජාතික ප්‍රතිරක්ෂකයා ලෙස ප්‍රධාන කාර්යභාරයක් ඉටු කරයි.

සෑම ප්‍රධාන රක්ෂණ ආයතනයක්ම සිය ප්‍රතිරක්ෂණ වටිනාකමින් 30%ක් අනිවාර්යයෙන්ම ජාතික රක්ෂණ භාර අරමුදලට ලබාදිය යුතු අතර එයට අනුකූලව සමානුපාතිකව පැණනගිනු ලබන හිමිකම් ගෙවීමට ද ජාතික රක්ෂණ භාර අරමුදල බැඳී සිටී.

මුදල් සහ ක්‍රම සම්පාදන අමාත්‍යාංශයේ මග පෙන්වීම් අනුව ජාතික රක්ෂණ භාර අරමුදල 2013 වසරේ දී “ ජාතික ප්‍රතිරක්ෂණ අරමුදල “ පිහිටවූ අතර 2014 වසර අවසාන වන විට එය රුපියල් මිලියන 2000 ඉක්මවූ අරමුදලක් බවට පත්ව තිබුණි. මේ අතර අරමුදල වර්ධනය වන තෙක් ජාතික රක්ෂණ භාර අරමුදලට දැරිය නොහැකි අවදානම් වෙනුවෙන් ප්‍රාරක්ෂණ වැඩ පිලිවෙලකට යොමුවන මෙන් භාණ්ඩාගාරයෙන්ද උපදෙස් ලැබුණි. එහෙයින් ජාතික රක්ෂණ භාර අරමුදලේ කළමනාකරනය ඉහත අවශ්‍යතා සපුරාලීම සඳහා අවශ්‍ය පියවර ගනිමින් සිටී.

සාමාන්‍ය රක්ෂණය



ජාතික රක්ෂණ භාර අරමුදලේ සාමාන්‍ය රක්ෂණ ව්‍යාපාර කටයුතු ප්‍රධාන වශයෙන් ගිනි රක්ෂණ, සමුද්‍ර රක්ෂණ, විවිධ රක්ෂණ සහ වෛද්‍ය රක්ෂණ යන අංශ වලින් යුක්තවේ. 2009.08.20 දින නිකුත් කරන ලද අංක 1615/20 දරණ ගැසට් නිවේදනය ප්‍රකාර සාමාන්‍ය රක්ෂණ කටයුතු අරඹන ලද අතර වසරින් වසර එය ශක්තිමත්ව වර්ධනය වූවේ ය. සාමාන්‍ය රක්ෂණය යටතේ ජාතික රක්ෂණ භාර අරමුදල ගිනි රක්ෂණ ඔප්පු, සමුද්‍ර රක්ෂණ ඔප්පු, කම්කරු වන්දි රක්ෂණ ඔප්පු , පුද්ගල හදිසි අනතුරු රක්ෂණ ඔප්පු, සහ සෞර බිය රක්ෂණ ඔප්පු යනාදිය නිකුත් කරයි.

වගුව-5.04: සාමාන්‍ය රක්ෂණ ඔප්පු පිලිබඳ වර්ගීකරණය

	2014
ඔප්පු වර්ගය	ඔප්පු සංඛ්‍යාව
ගිනි	3
සමුද්‍ර	38
පුද්ගල හදිසි අනතුරු	1
කම්කරු වන්දි රක්ෂණ	1
සෞර බිය	N/A
මාර්ගස්ථ මුදල්	5
විදුලි උපාංග	6
කොන්ත්‍රාත්කරුවන්ගේ සියළු අවදානම්	1
යන්ත්‍රෝපකරණ	6
වෛද්‍ය	3
විදේශ සංචාර	23
එකතුව	87

වගුව-5.05: වෛද්‍ය රක්ෂණ හිමිකම් ඉල්ලීම් සඳහා ගෙවීම් වර්ගීකරණය - 2013 සහ 2014 වසර

වර්ගය	2013 රු (මිලියන)	2014 රු (මිලියන)
දරු උපන්	0.51	0.35
බරපතල රෝගාබාධ	11.89	10.93
මරණ	0.05	
අනෙකුත් රෝගාබාධයන් සඳහා අනෙකුත් රජයේ රෝහල් ගාස්තු	0.22	0.67
බාහිර ප්‍රතිකාර	0.53	0.56
අනෙකුත් රෝගාබාධයන් සඳහා අනෙකුත් පුද්ගලික රෝහල් ගාස්තු	5.06	5.01
ඇස් කණ්ණාඩි	0.22	0.15
හෘද රෝග	0.35	0.40
එකතුව	18.84	18.07

වෛද්‍ය රක්ෂණ හිමිකම් ඉල්ලීම් සඳහා 2014 වසර තුළ ජාතික රක්ෂණ භාර අරමුදල විසින් ගෙවන ලද ප්‍රමාණය රුපියල් මිලියන 18.07කි. එය 2013 වසරට වඩා මද පහත වැටීමක් පෙන්නුම් කරයි. වෛද්‍ය රක්ෂණ හිමිකම් ඉල්ලීම් වර්ගීකරණය ඉහත වගුවෙහි දැක්වේ. ජාතික රක්ෂණ භාර අරමුදල සියළු හිමිකම් ඉල්ලීම් සතියක් තුළ පියවන බවට සහතික වෙයි.

මෝටර් රථවාහන රක්ෂණය



2008 වසරේ සිට රාජ්‍ය ආයතන සහ අර්ධ රාජ්‍ය ආයතනවලට හිමි වාහන උදෙසා ජාතික රක්ෂණ භාර අරමුදල විසින් මෝටර් වාහන රක්ෂණ යෝජනා ක්‍රමය හඳුන්වා දෙන ලදී. රජයේ වක්‍රලේඛ පිළිබඳ 427 සහ ඉන් පසු නිකුත් කරන ලද පිළිබඳ 437 අනුව රජයට අයත් ආයතනවලට හිමි වාහන මෙන්ම වාහන නොවන දේපලද ජාතික රක්ෂණ භාර අරමුදල යටතේ රක්ෂණය කල හැකිය.

රජයට පූර්ණ අයිතිය හිමි රක්ෂණ ආයතනයක් ලෙස ජාතික රක්ෂණ භාර අරමුදල දැරිය හැකි ගාස්තු යටතේ රාජ්‍ය ආයතනවලට සර්වත්‍රාහී සහ තෙවන පාර්ශව රක්ෂණවරනයන් ලබා දෙයි.

මෙහිදී රක්ෂිතයාට අතිරේක ගෙවීමක් මගින් ගංවතුර, තෙවන පාර්ශව දේපල හානි, වායු බැග්, වාහන ඉදිරිපස වීදුරු සඳහා වන විශේෂ ආවරණ, පුහුණුකරු සඳහා රියදුරු ආවරණ, කම්කරු රක්ෂණ වන්දි රක්ෂණය සහ පුද්ගල හදිසි අනතුරු ප්‍රතිලාභ යනාදිය සඳහා රක්ෂණවරන ලබා ගත හැකිය.

2014 වසරේදී ජාතික රක්ෂණ භාර අරමුදල රුපියල් මිලියන 71.93 ක් වාහන 892 වෙනුවෙන් ගෙවා තිබේ. මෙය වාහන සංඛ්‍යාව සහ වටිනාකම යන අංශ දෙක අතින්ම මද පහත වැටීමක් පෙන්නුම් කරයි. පහත ඇති වගුවෙහි වාහන වර්ගීකරණය දැක්වේ. මේ අතර ජාතික රක්ෂණ භාර අරමුදල දිවයින පුරා ලියාපදිංචි ගරාජයන් සහ මෝටර් වාහන තක්සේරුකරුවන් සංඛ්‍යාව ඉහල දමා ඇත.

වගුව-5.06: මෝටර් වාහන රක්ෂණ හිමිකම් ඉල්ලීම්

වර්ගීකරණය

වර්ගය	2013		2014	
	එකතුව		එකතුව	
	හිමිකම් ඉල්ලීම් සංඛ්‍යාව	ප්‍රමාණය රු (මිලියන) 2013	හිමිකම් ඉල්ලීම් සංඛ්‍යාව	ප්‍රමාණය රු (මිලියන) 2014
වැක්ටර්	2	0.06	1	0.06
පුද්ගලික කාර්	497	43.05	392	32.77
යතුරු පැදි	37	0.54	42	0.52
මෝටර් බස්	101	8.13	117	12.28
ලොරි/ඉඩම් වාහන	78	3.20	68	6.46
ද්විත්ව කාර්ය වාහන	372	23.98	272	19.85
ට්‍රේලර්	1	0.01		
එකතුව	1,088	78.97	892	71.93

වගා රක්ෂණය



2013 අයවැය යෝජනා අනුව නියඟ, ගංවතුර, සහ වන අලි ප්‍රහාර වලින් වගාවන්ට සිදුවන හානි අවම කිරීම පිණිස විසඳුම් පියවරක් වශයෙන් අනිවාර්ය රක්ෂණ යෝජනා ක්‍රමයකට ගොවීන්ගේ දායකත්වය සහතික කිරීමට තීරණය කරන ලදී. ඒ අනුව පොහොර සහනාධාරය ලබනා සෑම ගොවියකුම 2013 වසරේ යල කන්නයේ සිට මීලදී ගන්නා සෑම කිලෝ පණහේ රසායනික පොහොර බැගයක් සමගම ජාතික රක්ෂණ භාර අරමුදල යටතේ ක්‍රියාත්මක වන රක්ෂණ යෝජනා ක්‍රමයකට රුපියල් 150 ක අනිවාර්ය දායකත්වයක් සැපයීමෙන් සාමාජිකයකු බවට පත් කිරීමට පියවර ගනු ලැබේ.

- 01. වගා රක්ෂණ ප්‍රතිලාභීන්
 - මේ රක්ෂණ ක්‍රමය යටතේ ආරම්භක පියවරක් වශයෙන් පොහොර සහනාධාරය ලබනා ගොවීන් උදෙසා මේ රක්ෂණාවරණය ක්‍රියාත්මක කරනු ලබයි.
- 02. මේ රක්ෂණ යෝජනා ක්‍රමය යටතේ කෙත් යායන් ආවරණය කෙරෙන හානි
 - i. ගංවතුර
 - ii. නියඟ
 - iii. වන අලි ප්‍රහාර

වක්‍රලේඛයේ සඳහන් මාර්ගෝපදේශ අනුව 2014 දක්වා වගා රක්ෂණ යෝජනා ක්‍රමය මනාව ක්‍රියාත්මක වූවේය. කෙසේ වෙතත් මුදල් සහ ක්‍රම සම්පාදන අමාත්‍යාංශය මගින් නිකුත් කරන ලද DFD/ 2014-03 වක්‍රලේඛය මගින් මේ රක්ෂණ යෝජනා ක්‍රමය කාමිකර්ම සහ කාමි රක්ෂණ මණ්ඩලයට පවරන ලදී.

2014 වසරේදී කෙත් යායන් නියඟය මෙන්ම ගංවතුරින්ද හානි වලට ලක්විය. ඒ අනුව ගොවීහු සිය වියදම් ප්‍රතිපූර්ණය කරගැනීම සඳහා වඩ වඩා හිමිකම් ඉල්ලීම් ඉදිරිපත් කරන්නට වූවෝය. ජාතික රක්ෂණ භාර අරමුදලද හිමිකම් ඉල්ලීම් සඳහා ගෙවීම් කඩිනම් කිරීමට ක්‍රියාමාර්ග අනුගමනය කළේ ය.

වගා රක්ෂණ මත පදනම්ව 2014 වසරේදී හිමිකම් ඉල්ලීම් සඳහා කරන ලද ගෙවීම්හි වටිනාකම රුපියල් මිලියන 364කි.



7. තිරසර වාර්තාකරණය

හැඳින්වීම

මානව ක්‍රියාකාරකම් හේතුවෙන් ඇතිවන ප්‍රශ්නවලින් ලෝකයට සිදුවන බලපෑම සම්බන්ධයෙන් මෑත දශකයන්හිදී දක්වනු ලබන අවධානය ඉහල ගොස් තිබේ. ජෛව විවිධත්වය, ජල හිඟය, සම්පත් හීනව යාම, කාලගුණ විපර්යාස, අතිරික්ත ඇසුරුම් සහ නාස්තිය, අධි ජනගහනය, හා දරිද්‍රතාව යනාදිය මීට ඇතුලත් වේ. මේ කරුණු නිරන්තරයෙන් නිරසරභාවය යන යෙදුම හා බැඳී පවතී.

නිරසරභාවය යන්න ‘සිය අවශ්‍යතා සපුරාලීම සඳහා අනාගත පරම්පරාවන්හි හැකියාව පිලිබඳ අඩු කිරීමකින් සම්මුතීන්ට එලඹීමකින් තොරව වර්තමාන පරම්පරාවේ අවශ්‍යතා සපුරාලීම’ ලෙස නිර්වචනය කල හැකිය.

නිරසර සංවර්ධනය යනු සංවිධාන නිරසරභාවය අත්කර ගැනීම සඳහා ඉලක්ක කරනා ක්‍රියාවලියයි. නිරසර සංවර්ධනය යනු ස්ථාවර සංහිඳියා තත්වයක් නොවේ. ඒ වනාහී වෙනස් වන ක්‍රියාවලියක් වන අතර ඒ තුළ සම්පත් උපයෝජනය, ආයෝජන මෙහෙයවීම, තාක්ෂණ සංවර්ධනය යොදා ගැනීම, සහ ආයතනික වෙනස්කම් අනාගත මෙන්ම වර්තමාන අවශ්‍යතා වලට අනුගත වන සේ සිදු කෙරෙන ක්‍රියාවලියකි.

සහයෝගී සමාජ වගකීම යන යෙදුම වනාහී නිරසරකරණය සමග අන්තර් වෙනස්කම් සහිතව නිරතුරු භාවිතා කරන්නකි. කෙසේ වෙතත් එය සංවිධානයන්ට සිය වගකීම් නිර්වචනය කර ගැනීමට සහ උපායමාර්ග සහ මෙහෙයුම් තුළට නිරසරකරණ ගැටළු ඒකාබද්ධ කරන්නේ කෙසේද යන්න අවබෝධ කරගැනීම උපකාරී වශයෙන් භාවිතා කරන අනුපූරක යෙදුමක් ලෙස දැකිය යුතුය.

කොටස්කරුවන්ගේ මෙන්ම පාර්ශවකරුවන්ගේද අපේක්ෂාවන්ට එකවර ආමන්ත්‍රණය කරනා අතරම ආර්ථික, පරිසරාත්මක, සහ සමාජ අත්‍යාවශ්‍යතාවන් සමබර හෝ ඒකාබද්ධකරණය තුළින් නිරසර සංවර්ධනය යොදාගෙන වඩා වගකීම් සහගත සංයුක්ත පුරවැසියා බවට පත්වීමේ ප්‍රතිරූපය ඉහල නංවා ගැනීමට ජාතික රක්ෂණ භාර අරමුදල උත්සුක වේ.

පාර්ශවකරුවන් කණ්ඩායම 1 - රජය

වගුව - 6.01:

ඒකාබද්ධ අරමුදලට දායකත්වය

මුදල් වර්ෂය	රු. මිලියන
2006	4,000
2007	-
2008	1,000
2009	2,250
2010	2,000
2011	3,495
2012	4,200
2013	3,200
2014	4,000

ප්‍රස්තාරය- 6.01: ඒකාබද්ධ අරමුදලට දායකත්වය

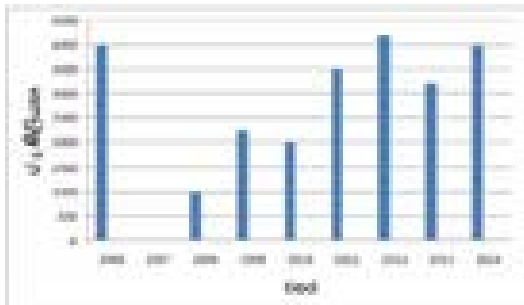

ඒකාබද්ධ අරමුදලට 2013 වසරේ දැක්වූ දායකත්වය වන රුපියල් මිලියන 3,200 හා සාපේක්ෂව බලන කල ජාතික රක්ෂණ අරමුදල 2014 වසරේදී වාර්ෂික රුපියල් මිලියන 4,000 දක්වා ඉහල නංවා තිබේ. 2012 වසරේදී ජාතික රක්ෂණ භාර අරමුදල ඉතිහාසයේ ඉහලම දායකත්වය වන රුපියල් මිලියන 4,200 සපයා තිබේ.

පාර්ශවකරුවන් කණ්ඩායම 2 - පාරිභෝගිකයන්

සමාජ සුභසාධනය සැපයීමේ අරමුණින් ජාතික රක්ෂණ භාර අරමුදල බොහෝ රක්ෂණ යෝජනා ක්‍රමයන් ක්‍රියාත්මක කර තිබේ. සැලකිය යුතු පහල මට්ටමේ වාරිකයක් යටතේ ජාතික රක්ෂණ භාර අරමුදලේ වගා රක්ෂණ යෝජනා ක්‍රමය මගින් ස්වාභාවික ව්‍යාසනයන්ට ආරක්ෂාව සැලසේ. ඉහල මට්ටම් සහනදායී වාරික ගාස්තු යටතේ අග්‍රහාර රක්ෂණ යෝජනා ක්‍රමය සෞඛ්‍යාශ්‍රිත ව්‍යාසනයන් සඳහා ආරක්ෂාව සපයයි.

අග්‍රහාර රක්ෂණ යෝජනා ක්‍රමයේ සේවා වර්ධනය සහ පුළුල් කිරීම පිණිස ජාතික රක්ෂණ භාර අරමුදල අවබෝධතා ගිවිසුම් අත්සන් කිරීම හරහා පුද්ගලික රෝහල් ගණනාවක් සමග හවුල් වී සිටී. මේ පියවර මගින් ජාතික රක්ෂණ භාර අරමුදල අග්‍රහාර හිමිකම් ඉල්ලීම් පියවීමේ කටයුතු වේගවත් කිරීම පිණිස එම රෝහල් හි කවුළු විවෘත කර තිබේ.

පාර්ශවකාර කණ්ඩායම 3 - සමාජය

කුලියාපිටියේදී 2014 වසරේ පවත්වන ලද දැයට කිරුළප්‍රදර්ශණයට ජාතික රක්ෂණ භාර අරමුදල සහභාගී වූ අතර එහි සිය ක්‍රියාකාරකම් හඳුන්වා දීම සඳහා කුටියක් පවත්වා ගෙන යන ලදී. ජාතික රක්ෂණ භාර අරමුදලේ සුභසාධක සංගමය විසින් දුෂ්කර පාසලක් වන දික්වැල්ලකන්ද කණිෂ්ඨ විද්‍යාලයට භාණ්ඩ පරිත්‍යාග කරන ලදී.

පාර්ශවකාර කණ්ඩායම 4 - සේවකයන්

ජාතික රක්ෂණ භාර අරමුදලේ සාර්ථකත්වය රඳා පවතින්නේ එහි සේවකයන්ගේ කාර්ය සාධනය මතය. අයහපත් කාර්ය සාධනය ජාතික රක්ෂණ

භාර අරමුදලේ සාර්ථකත්වයට හානිකර සේ බලපායි. තම කාර්ය බලකාය කලමණාන්තරණයට සහ මෙහෙයවීමට මනා ප්‍රවේශයක් නිර්මාණය කිරීම පිණිස විශේෂඥ දැනුම මෙන්ම යහපත් නායකත්වයක ප්‍රායෝගිකත්වයද මානව සම්පත් අංශයේ සහ පරිපාලන අංශයේ නොමඳ සහයද අත්‍යවශ්‍ය වේ. වෙළඳපලතුළ ප්‍රගමනය සඳහා වන තරගකාරී කොටස ලෙස කාර්ය මණ්ඩලයට අධ්‍යාපනය ලබා දීම සඳහා විභවයන් මානව සම්පත් අංශය සහ පරිපාලන අංශය විසින් හඳුනා ගනු ලැබ තිබේ. මෙසේ අපි පුහුණු සහ සංවර්ධන වැඩ සටහන් සහ සුභසාධන වැඩසටහන් යනාදිය කාර්ය මණ්ඩලය වෙනුවෙන් ආයෝජනය කළෙමු.

චග්‍රව 6.02: 2010-2014 කාර්ය මණ්ඩල සුභසාධන වියදම්(රු.)

2010	2011	2012	2013	2014
935,912	1,438,399	1,944,808	957,411	1,399,871

2014 වසරේදී ද ජාතික රක්ෂණ භාර අරමුදල විසින් වාර්ෂික තේව්‍යාසික පුහුණු වැඩ සටහන සංවිධානය කරන ලදී. එය තෙදිනක බාහිර පුහුණු වැඩ සටහනක් වූ අතර සේවකයෝ එමගින් කණ්ඩායම් හැඟීම සහ ආකල්ප සංවර්ධනය පිලිබඳව බොහෝ දෑ උගත්තෝය. කාර්ය බලකාය අතර එක්සත්භාවය මෙන්ම කණ්ඩායම් හැඟීම වර්ධනය කරනු පිණිස 2014 වසරේදීද වාර්ෂික බක්මහ උළෙල පවත්වන ලදී. කාර්ය මණ්ඩලයට මෙන්ම ආයතනයටද ආශීර්වාද කරනු පිණිස බෞද්ධ භික්ෂූන්වහන්සේ නමක ගේ පිරිත් සජ්ජායනාවක් සමගින් ජාතික රක්ෂණ භාර අරමුදල 2014 ජනවාරි 01 දින පුරුදු පරිදි නව වසරේ කටයුතු ඇරඹීය.



8. ව්‍යාපාර පාලනය

හැඳින්වීම

ව්‍යාපාර පාලනය මගින් සංවිධානයේ සමස්ත වගවීමේ රාමුව සංස්ථාපනය වේ. ව්‍යාපාර පාලනය යන්නට මානයන් දෙකක් ඇතුළත් වේ-එනම් අනුකූලතාව සහ කාර්ය සාධනය යන්නයි. මෙය සමබරව පැවතීම අත්‍යවශ්‍යය.

අනුකූලතාව යන්නද ‘සංස්ථාපිත පාලනය’ යනුවෙන්ද හඳුන්වනු ලබයි. එමගින් පුළුල් ව්‍යුහයන්, කාර්යභාරයන් සහ විධායක පාරිශ්‍රමිකයන් වැනි කරුණු ආවරණය කරනු ලබයි. සංස්ථාපිත පාලනය සම්බන්ධයෙන් වූ විවිධ විෂමාවාරයන්ට පසුව පසුගිය වසරවලදී කැපීපෙනෙන ආවරණයක් පැවතිණි. එසේම මේ ක්ෂේත්‍රය තුළ අඛණ්ඩ සංවර්ධනයක් පවතිනු ඇත. විගණනයට යටත්ව මේ මානයට පොදුවේ ආචාර ධර්ම සහ/හෝ ප්‍රමිතීන් මගින් ආමන්ත්‍රණය කල හැකිය. යහපත් සංස්ථාපිත ක්‍රියාවලීන් සඵලදායී ලෙස පවතින බව උදා- විගණන කමිටු- තහවුරු කර ගැනීම පිණිස මණ්ඩලයට භාවිතා කල හැකි ඉතා හොඳින් ස්ථාපිත පාලන යාන්ත්‍රණයන් පවතී. පහත සඳහන් දෑ සඳහා මණ්ඩලයට උපකාරී වෙමින් කාර්ය සාධන මානය උපාය ක්‍රම සහ වටිනාකම් නිර්මාණයට ඉලක්ක කරනු ලබයි: උපායමාර්ගික තීරණ සැපයීම, අවදානම කෙරේ එහි ඇති නැඹුරුව, කාර්ය සාධනය කෙරේ එහි ප්‍රධාන වාහකයන්, තීරණ ගැනීම පිණිස එහි මූලික මූලධර්ම හඳුනා ගැනීම

2006 අංක 28 දරණ ජාතික රක්ෂණ භාර අරමුදලේ පණත යටතේ ජාතික රක්ෂණ භාර අරමුදල ස්ථාපිත කරන ලද දින පටන් ශ්‍රී ලංකා වරලත් ගණකාධිකාරී ආයතනය මගින් නිකුත් කරන ලද යහපත් පරිචයන් සඳහා වන සංස්ථාපිත පාලන පද්ධතිය සහ යහ පාලනය සහ සංස්ථාපිත පාලන පරිචයන් සඳහා වන රාජ්‍ය ව්‍යවසාය මාර්ගෝපදේශයන් හි අදාළ ක්ෂේත්‍ර කෙරේ නිසි අවධානය යොදමින් සංස්ථාපිත පාලන පරිචයන් ක්‍රියාත්මක කර තිබේ.

ජාතික රක්ෂණ භාර අරමුදලේ මණ්ඩලය

ජාතික රක්ෂණ භාර අරමුදලේ මණ්ඩලය 2014 වසර තුළ මුදල් අමාත්‍යාංශය නියෝජනය කරන නිලධාරියකු, මුදල් අමාත්‍යාංශයේ ප්‍රධාන ගණකාධිකාරී, රාජ්‍ය පරිපාලන අමාත්‍යාංශය නියෝජනය කරන නිලධාරියකු, සහ මූල්‍ය, බැංකු, රක්ෂණ, කළමණාකරන, සහ නීති යන ක්ෂේත්‍රයන්හි විශේෂඥයන් නියෝජනය වන පරිදි ඇමතිවරයා විසින් නම්කරන ලද නියෝජිතයන් තවත් නියෝජිතයන් කිදෙනකුගෙන්ද සමන්විත, විෂයභාර අමාත්‍යවරයා විසින් පත් කරනු ලැබූ සාමාජිකයන් සය දෙනකුගෙන් සමන්විත මණ්ඩලයක් විසින් ජාතික රක්ෂණ භාර අරමුදල කළමණාකරනය කරන ලදී. මණ්ඩලයේ එක් පුද්ගලයකු සභාපති ලෙස පත් කිරීමට අමාත්‍යවරයාට බලය පැවරී තිබේ. පණතේ වගන්ති ප්‍රකාර මණ්ඩල සාමාජිකයන් පත් කරන ලද දා පටන් වසර පහක කාලයකට දුරය දැරිය යුත්තේය. අධ්‍යක්ෂක මණ්ඩලයේ නම් ජාතික රක්ෂණ භාර අරමුදලේ අධ්‍යක්ෂකවරුන්ගේ නම් ඇතුළත් පිටුවෙහි දැක්වේ.

තොරතුරු සැපයීම

අධ්‍යක්ෂ මණ්ඩලය වෙත මාසික කාරය සාධන වාර්තා, පූර්ව අධ්‍යක්ෂක මණ්ඩල රැස්වීම් වාර්තා සහ අධ්‍යක්ෂක මණ්ඩල පත්‍රිකා සපයනු ලැබේ. මේවා අධ්‍යක්ෂක මණ්ඩල රැස්වීමට සනියකට පෙර ඔවුනට ලබා දෙනු ලැබේ.

මූල්‍ය ප්‍රකාශණ

ජාතික රක්ෂණ භාර අරමුදල ශ්‍රී ලංකා ගිණුම්කරණ ප්‍රමිති මෙන්ම අනෙකුත් අදාළ නීති හා රෙගුලාසි අනුව සිය මූල්‍ය වාර්තා ඉදිරිපත් කර තිබේ. ඒ අනුව ජාතික රක්ෂණ භාර අරමුදල කාර්ය සාධනය පිලිබඳ විස්තරාත්මක හා පාරදෘෂ්‍ය විශ්ලේෂණයක් ඉදිරිපත් කරයි

2014 වාර්ෂික වාර්තාව

අදාළ තීරණ දැනුම් දෙනු වස්, ජාතික රක්ෂණ භාර අරමුදලේ 2014 වසර තුළ පැවති කටයුතු පිලිබඳ සමස්ත දර්ශණයක් වික්‍රණය කරනු පිණිස ආයතනයේ 2014 වාර්ෂික වාර්තාව සකසන ලදී.

ප්‍රසම්පාදන

ජාතික රක්ෂණ භාර අරමුදලේ ප්‍රසම්පාදනයන් NPA මාර්ගෝපදේශයන් සහ රාජ්‍ය මූල්‍ය දෙපාර්තමේන්තුවේ මාර්ගෝපදේශයන් අනුව යමින් සිදු කරන ලදී. වටිනාකම මත පදනම්ව, අමාත්‍ය මණ්ඩලය විසින් පත් කරන ලද ප්‍රසම්පාදන කමිටුව, අමාත්‍යාංශ ප්‍රසම්පාදන කමිටුව, දෙපාර්තමේන්තු ප්‍රසම්පාදන කමිටුව වැනි කමිටු හරහා ප්‍රසම්පාදනයන් සිදු කෙරේ.

අභ්‍යන්තර පාලනය

2014 වසර තුළදී අභ්‍යන්තර විගණන අංශය සහ වැඩවර්ජන, කැරළි කෝලාහල, සිවිල් අරගල සහ ත්‍රස්තවාදී අරමුදල ඇතුළු අභ්‍යන්තර විගණන කටයුතු සිදු කරනුයේ අභ්‍යන්තර විගණන අංශය විසිනි.

විගණන කමිටුව

2014 වසර තුළදී විගණන කමිටුව ස්ථාපිත කරන ලද අතර විගණන කමිටුවේ විෂය පථය පහත පරිදි වේ.

1. අභ්‍යන්තර විගණන ඒකකයේ වගකීම් තීරණය කිරීම සහ වාර්ෂික විගණන වාර්තා සමාලෝචනය

2. ව්‍යාපාරයේ සියළු ක්‍රියාකාරකම් සඳහා වන අභ්‍යන්තර පාලන පද්ධති සමාලෝචනය සහ ඇගයීම
3. පිරිවැය ඵලදායීත්වය හා නිෂ්ඵල වියදම් වැනි දෑ තුරන් කිරීම පිණිස නියමිත කාලයන් අතර කාර්යසාධන විශ්ලේෂණයන් සිදු කිරීම
4. භාහිර විගණක සමග සබඳතා පවත්වා ගැනීම හා විගණකාධිපති/ භාහිර විගණකගේ කළමනාකරන ලිපි අනුව කටයුතු කිරීම
5. ව්‍යවස්ථා, රෙගුලාසි, රීති හා චක්‍රලේඛ අනුගමනය කරන බවට සහතික වීම
6. ගිණුම්කරණ ප්‍රමිති අනුගමනය කරන බවට සහතික වීම පිණිස මූල්‍ය ප්‍රකාශ විශ්ලේෂණය කිරීම
7. අවශ්‍ය පියවර ගනු පිණිස වාර්ෂික අභ්‍යන්තර විගණන/ භාහිර විගණන වාර්තා , කළමනාකරන ලිපි විශ්ලේෂණය
8. රාජ්‍ය ව්‍යාපාර වෙත කමිටුවේ නිර්දේශ/මග පෙන්වීම් ක්‍රියාත්මක කිරීම පිලිබඳ සමාලෝචනය
9. වාර්ෂික වාර්තාවෙහි ඇතුළත් කරනු පිණිස කමිටුවේ සොයා ගැනීම් පිලිබඳ වාර්තාවක් සැකසීම

2014 වසර තුළ සංයුක්ත පාලන අනුකූලතාව

කළමනාකරන ව්‍යුහය

ජාතික රක්ෂණ භාර අරමුදල නිසි පරිදි කළමනාකරනය කරනු ලබන බවටත් එහි අරමුණු ලඟා කරගන්නා බවටත් පාර්ශවකරුවන්ට සහතික වීම පිලිබඳව ජාතික රක්ෂණ භාර අරමුදලේ අධ්‍යක්ෂ මණ්ඩලයේ සාමාජිකයෝ වගකියති.

2006 අංක 28 දරණ ජාතික රක්ෂණ භාර අරමුදලේ පණත මගින් ඇතැම් කරුණු විශේෂයෙන් සීමා කර ඇති අතර කාර්ය නිර්දේශ යටතේ මණ්ඩලය සහ එහි කමිටු වෙනුවෙන් වරින් වර වක්‍රලේඛ නිකුත් කෙරේ.

මණ්ඩල රැස්වීම්

2014 වසර තුළදී මණ්ඩල රැස්වීම් වාර 14 ක් පවත්වා ඇති අතර රැස්වීම් සඳහා මණ්ඩල සාමාජිකයන් විසින් පවත්වා ඇති පැමිණීමේ වාර්තා විශිෂ්ට මට්ටමක පවතී. මණ්ඩල සාමාජිකයන් මණ්ඩල රැස්වීම් සඳහා සහභාගි වී ඇති ආකාරය පිලිබඳ විස්තර පහත පරිදි වේ.

මණ්ඩල සාමාජික	පත්වීම් දිනය	සහභාගි වූ රැස්වීම් ගණන
ඩී.විදානගමාවිචි මහතා සභාපති	2012.09.10	14
වෛද්‍ය එල්. සමරවික්‍රම	2010.06.11	14
මණ්ඩල සාමාජික		
ඒ.කේ.සෙනෙවිරත්න මහතා	2011.07.08	14
මණ්ඩල සාමාජික		
එන්.කුලසේකර මහතා	2011.07.18	12
මණ්ඩල සාමාජික		

ජී.දඩල්ලගේ මහතා මණ්ඩල සාමාජික	2010.06.23	13
ඩබ්. එච්. පියදාස මහතා ක්‍රියාකාරී අධ්‍යක්ෂක	2010.07.10	14

අනුමත ව්‍යාපාර සැලසුම අනුව සුදුසු ආකාරයෙන් ව්‍යාපාරය පවත්වාගෙන යන බවටත් ආයතනයේ මූල්‍ය සහ භෞතික ඉලක්ක ලඟා කරගනු ලබන බවටත් මණ්ඩලය ආයතනයේ පාර්ශවකරුවන්ට වග විය යුතුය.



9. ව්‍යාපාර අවදානම් කළමනාකරණය

හැඳින්වීම

ව්‍යාපාර අවදානම් කළමනාකරනය යන්න ආයතනයේ ඉලක්ක ලභා කරගැනීම පිලිබඳ සාධාරණ තහවුරුවක් දීම පිණිස ඒ සම්බන්ධයෙන් ආයතනයේ අධ්‍යක්ෂ මණ්ඩලය, කළමනාකරන සහ අනෙක් පුද්ගලයන්, ආයතනයට බලපෑ හැකි විභවයන් හඳුනා ගැනීමට සැලසුම් කර ඇති, ව්‍යාපාරය තුළ උපාය මාර්ගික වශයෙන් භාවිතා කරන ක්‍රියාවලියක් සේ නිර්වචනය කළ හැකිය.,

ජාතික රක්ෂණ භාර අරමුදල මගින් භාවිතා කර ඇති ව්‍යාපාර අවදානම් කළමනාකරනය යන්නේ ප්‍රධාන මූලධර්මයන්ට පහත දෑ ඇතුලත් වේ.

- ව්‍යාපාර උපාය මාර්ගික සන්දර්භය තුළ සැලකිල්ලට ගැනීම
- ඉහල සිට පහලට සකසා ඇති අකාරය තුළ එය සැමගේ වගකීම වේ
- මණ්ඩලය විසින් නායකත්වය දෙනු ලබන ඉලක්කගත උපාය මාර්ගයකි
- අවදානම ක්‍රියාකාරී ලෙස කළමනාකරනය
- අවදානම් පිලිබඳ දැනුවත් සංස්කෘතියක් නිර්මාණය
- අවදානම් කළමනාකරනය වෙත විස්තීර්ණ හා සමස්තතා ප්‍රවේශයක්
- පුළුල් අවදානම් පරාසයක් සැලකිල්ලට ගැනීම (උපාය මාර්ගික, මූල්‍ය, මෙහෙයුම් හා අනුකූලතා)
- අවදානම් කළමනාකරන රාමුවක් හෝ පද්ධතියක් තුළින් ක්‍රියාත්මක කිරීම

අවදානම් කළමනාකරනය යනු ජාතික රක්ෂණ භාර අරමුදලේ උපාය මාර්ගික කළමනාකරනයෙහි කේන්ද්‍රීය අංශයකි. සෑම ක්‍රියාකාරකමක් තුළ සහ සියළු ක්‍රියාකාරකම් පැතිකඩ හරහා තිරසර ප්‍රතිලාභ ලබා ගැනීමේ අරමුණින් සිය ක්‍රියාකාරකම් වලද බැඳුණ අවදානම් වලට ජාතික රක්ෂණ භාර අරමුදලේ අවදානම් කළමනාකරන ක්‍රියාවලිය ක්‍රමානුකූලව ආමන්ත්‍රණය කරයි. යහපත් අවදානම් කළමනාකරනයක් ඉලක්ක කිරීම යනු අවදානම් හඳුනාගැනීම සහ පිලියම යෙදීම බව ජාතික රක්ෂණ භාර අරමුදල විසින් හඳුනා ගෙන තිබේ. ජාතික රක්ෂණ භාර අරමුදලේ අරමුණ වනුයේ සංවිධානයට බලපෑ හැකි සියළු සාධකයන්ගේ ඉහල සහ පහල විභවයන් සියල්ල අවබෝධකරගැනීම හරහා සංවිධානයේ සියළු ක්‍රියාකාරකම්වලට උපරිම තිරසර වටිනාකමක් එකතු කිරීමයි. ව්‍යාපාර අවදානම් කළමනාකරන උපාය මාර්ගයන් භාවිතා කිරීමේදී බලපෑම/ප්‍රතිඵලය සහ එවන් දෑ/සිදුවීමට ඇති ඉඩකඩ පිලිබඳ ප්‍රමාණයන් තක්සේරු කරමින් පහත සඳහන් කැපී පෙනෙන අවදානම් හඳුනා ගනු ලැබ තිබේ.

R01 – උපායමාර්ගික අවදානම

අපේක්ෂිත පරිදි ජාතික රක්ෂණ භාර අරමුදලේ උපාය මාර්ගික අරමුණු , අරමුණු සහ ව්‍යාපාරික සැලසුමට කරා අභ්‍යන්තර සහ බාහිර සාධක හේතුවෙන් ලභාවීමට අසමත් වීමේ ඉඩකඩ උපාය මාර්ගික අවදානම යන්නට අදාල වේ. ජාතික රක්ෂණ භාර අරමුදලේ උපාය මාර්ගික අරමුණු කරා ලභාවීමට පහසුකම් සලසනු වස් ජාතික රක්ෂණ භාර අරමුදලේ කළමනාකරනය රක්ෂණ ක්ෂේත්‍රයට අදාලව අරමුදලේ උපායමාර්ගික අභිලාෂයට බලපාන රක්ෂණ ක්ෂේත්‍රයට අදාලව ශ්‍රී ලංකාවේ කාර්ය

පරිසරය තුළ තරඟකරුවන්, හා පාරිභෝගික ගතිකයන් සාමාන්‍ය පරිසරයේ දේශපාලන, තාක්ෂණික, සමාජ සංස්කෘතික, ආර්ථික සංවර්ධනයන් විවක්ෂණ ලෙස අධීක්ෂණය කර තිබේ.

R02 - ව්‍යාපාර අවදානම

ව්‍යාපාර අවදානම යන්නට අදාළ වනුයේ විවිධ ව්‍යාපාර ක්‍රියාකාරකම් බණ්ඩනය වීමට හෝ පහත වැටීමට ඇති අවදානමය. වගා රක්ෂණය, සාමාන්‍ය රක්ෂණය, වැඩ වර්ජන, කැරලි කෝලාහල, සිවිල් අරගල, සහ ත්‍රස්තවාදී කටයුතු සම්බන්ධ රක්ෂණය, මෝටර් වාහන රක්ෂණය, අග්‍රහාර රක්ෂණය, විදෙස් සේවා නියුක්තිකයන් රක්ෂණය සහ ප්‍රතිරක්ෂණය යනාදී වශයෙන් බොහෝ උපාය මාර්ගික ඒකක වලට විවිධාංගීකරණය කිරීම මගින් ජාතික රක්ෂණ භාර අරමුදල ව්‍යාපාර අවදානම අවම කර තිබේ.

R03 - ද්‍රවශීලතා අවදානම

ද්‍රවශීලතා අවදානම නැතිනම් හිමිකම් ඉල්ලීම් සඳහා ගෙවීම්, ප්‍රතිරක්ෂණ ගෙවීම්, මුදල් අමාත්‍යාංශය විසින් ඉල්ලා සිටින අවස්ථාවල මහා භාණ්ඩාගාරයට අරමුදල් මාරු කිරීම වැනි කොන්ත්‍රාත් බැඳීම් ඉටු කිරීමට වන නොහැකියාව රෙස්පෝස්, විවිධ කල් පිරීම් සහිත භාණ්ඩාගාර බිල්පත්, භාණ්ඩාගාර බැඳුම්කර, සහ ණයකර වැනි ආයෝජන විවිධාංගීකරණය මගින් අවම කර තිබේ.

R04 - මෙහෙයුම් අවදානම

අභ්‍යන්තර විගණනය සහ මෙහෙයුම් පරිගණකගත කිරීම මගින් මෙහෙයුම් අවදානම අවම කෙරේ. වැඩ වර්ජන, කැරලි කෝලාහල, සිවිල් අරගල, සහ ත්‍රස්තවාදී කටයුතු සම්බන්ධ රක්ෂණය සහ ජාතික රක්ෂණ භාර අරමුදලේ අනෙක් අංශයන් හි අභ්‍යන්තර විගණන කටයුතු වාරික රැස් කිරීමේ සහ හිමිකම් ඉල්ලීම් සඳහා ගෙවීමේ කටයුතුවල සිදුවන අඩුපාඩු සහ වැරදි අවම කරනු පිණිස අභ්‍යන්තර විගණන අංශය මගින් සිදු කෙරේ. තවද වැරදි සහ අඩුපාඩු අවම කිරීමේ අරමුණින් කාර්යාල කටයුතු පරිගණක ගත කර තිබේ.

R05 - ජාත්‍යන්තර අවදානම

ජාතික රක්ෂණ භාර අරමුදලේ ව්‍යාපාර කටයුතු සඳහා සෘජු බලපෑමක් ඇති ජාත්‍යන්තර දේශපාලන සහ සමාජ -ආර්ථික ගතිකයන් ජාතික රක්ෂණ භාර අරමුදල විසින් අධීක්ෂණය කරනු ලැබේ. ජාතික රක්ෂණ භාර අරමුදලේ ප්‍රතිරක්ෂණයට අදාළව ජාත්‍යන්තර ව්‍යාපාර ප්‍රවනතා විශේෂයෙන් අධීක්ෂණය කිරීම මගින් මෙය කළමණාකරනය කරනු ලැබේ.

R06 - ස්වාභාවික අවදානම

වගා රක්ෂණයට, සාමාන්‍ය රක්ෂණයට සහ මෝටර් රථ රක්ෂණයට බලපාන වර්ෂාව, ගංවතුර, සුළි සුළං සහ කෘමි වසංගත වැනි ස්වාභාවික උවදුරු හේතුවෙන් ඇති වන අවදානම මීට අදාළ වේ. කාලගුණ වාර්තා පිලිබඳව සුපරීක්ෂාකාරී විමෝන් සහ ඒ අනුව වාරික පාලනය කිරීම මගින් මේ අවදානම අවම කෙරේ.

R07 -ඒකාග්‍රතා අවදානම

ඒකාග්‍රතා අවදානම යනු බැංකු විසින් මුදල් ණයට දෙනු ලැබූ හෝ ආයෝජනය කල ණයකරුවන් හෝ මූල්‍යකරුවන්ගේ විවිධත්වය හෝ සංඛ්‍යාව මත ආයතනයේ පවත්නා මූල්‍ය සංචිතයන්හි සමස්ත ව්‍යාප්තියයි. මහජන බැංකුව, ලංකා බැංකුව සහ ජාතික ඉතිරි කිරීමේ බැංකු වැනි බොහෝ බැංකු තුළ ආයෝජන නානාංගකරණය මගින් ඒකාග්‍රතා අවදානම අවම කෙරේ.



10. විගණන කමිටු වාර්තාව

විගණන කමිටු වාර්තාව

2014 වර්ෂය තුළ විගණන කමිටුව විධායක නොවන අධ්‍යක්ෂවරුන් තිදෙනෙකුගෙන් සමන්විත විණි. ඒ තිදෙනා වූයේ ඒ.කේ. සෙනෙවිරත්න මහතා(අතිරේක අධ්‍යක්ෂ ජනරාල් -මූල්‍ය ප්‍රතිපත්ති දෙපාර්තමේන්තුව) , වෛද්‍ය ලෝහිත සමරවික්‍රම සහ එන්. කුලසේකර(ප්‍රධාන ගණකාධිකාරී- මුදල් අමාත්‍යාංශය)

විගණකාධිපති දෙපාර්තමේන්තුව මගින් ජාතික රක්ෂණ භාර අරමුදල සඳහා පත් කරන ලද විගණන අධිකාරීවරයාද කමිටුවේ ඇරයුම මත රැස්වීම්වලට සහභාගී වූවේය.

විගණන විෂය පථය

2014 වර්ෂය තුළදී විගණන කමිටුව විසින් පහත සඳහන් විෂය පථය ස්ථාපිත කරන ලදී.

1. අභ්‍යන්තර විගණන ඒකකයේ වගකීම් තීරණය කිරීම සහ වාර්ෂික විගණන විමසුම් සමාලෝචනය.
2. ව්‍යාපාරයේ සියළු ක්‍රියාකාරකම් සම්බන්ධයෙන් අභ්‍යන්තර පාලන පද්ධතීන් සමාලෝචනය සහ ඇගයීම
3. පිරිවැය කාර්යක්ෂමතාව සහ නාස්තිකාර වියදම් නැති කිරීම උදෙසා නිශ්චිත විරාමයන් සහිතව කාර්යසාධනය සමාලෝචනය.
4. බාහිර විගණක සමග සම්බන්ධීකරණය පවත්වා ගැනීම සහ විගණකාධිපති/බාහිර විගණකගේ කළමණාකරන ලිපි සම්බන්ධ පසු විපරම් කටයුතු
5. ව්‍යවස්ථා, රෙගුලාසි, රීති සහ චක්‍රලේඛ නිසි පරිදි පිලිපදින බව සහතික කිරීම.
6. ගිණුම්කරණ ප්‍රමිති අනුගමනය කරන බව සහතික කිරීම උදෙසා මූල්‍ය ප්‍රකාශ සමාලෝචනය
7. විසඳුම් ක්‍රියාමාර්ග සඳහා අභ්‍යන්තර/බාහිර විගණන වාර්තා, කළමණාකරන ලිපි සමාලෝචනය.
8. රාජ්‍ය ව්‍යවසාය පිලිබඳ කමිටුවේ නිර්දේශ/මාර්ගෝපදේශ ක්‍රියාත්මක කිරීම පිලිබඳ සමාලෝචනය

කමිටු රැස්වීම්

2014 දෙසැම්බර් 31න් අවසන් වසර තුළ කමිටු රැස්වීම් වාර පහක් පවත්වා තිබේ. ප්‍රමාණවත් විස්තර සහිතව කමිටු රැස්වීම් හි වාර්තා පවත්වාගනු ලබන අතර නීතිපතා අධ්‍යක්ෂ මණ්ඩලය වෙත ඒ පිලිබඳව වාර්තා කරනු ලැබේ.

අභ්‍යන්තර විගණනය

ජාතික රක්ෂණ භාර අරමුදලට ස්වකීය වූ අභ්‍යන්තර විගණන අංශයක් පවතී. අභ්‍යන්තර විගණන සැලසුම ඉදිරිපත් කිරීම සහ අනුමත කිරීම විගණන කමිටුව විසින් සිදු කරනු ලබන අතර අභ්‍යන්තර විගණන සහ පරීක්ෂා කිරීමේ ක්‍රියාවලිය කමිටුව විසින් සමාලෝචනයට සහ අධීක්ෂණයට ලක් කෙරේ.

බාහිර විගණනය

විගණකාධිපති විසින් සපයනු ලබන සේවාවන් බාහිර විගණකයන්ගේ කටයුතු වල ස්වාධීනත්වයට බාධා නොකරන බවට වගබලා ගනු පිණිස විගණන කමිටුව විගණකාධිපති විසින් සපයනු ලබන විගණන සේවාවන් සමාලෝචනයට ලක් කරයි.



11. අධ්‍යක්ෂක මණ්ඩල වාර්තාව

අධ්‍යක්ෂක එක්වලයේ වාර්තාව

පුද්ගල විෂය භාර අභිභවයටයා විසින් පත් කරනු ලබන පහත සඳහන් සාමාජිකයන් පත් පදනමකින් පහතවැනි එක්වලයක් සමඟ ජාතික රක්ෂණ භාර අරමුදල කළමනාකරණය කෙරේ.

- (අ) පුද්ගල විෂය පවරනු ලබන අභිභවයටයාගේ අභිභවය-සමයේ නිලධාරියකු ;
- (ආ) පුද්ගල විෂය පවරනු ලබන අභිභවයටයාගේ අභිභවය-සමයේ ප්‍රධාන ගණකාධිකාරී ;
- (ඇ) සහායක විෂය පවරනු ලබන අභිභවයටයාගේ අභිභවය-සමයේ නිලධාරියකු ;
- (ඈ) සාමාජිකයන් විෂය පවරනු ලබන අභිභවයටයාගේ අභිභවය-සමයේ නිලධාරියකු ; හා
- (ඉ) පුද්ගල, සෑ-කු , රක්ෂණ කළමනාකරණය පත් නීතීය පිළිබඳ පුහුණුකම් ලද සඳහාම ඒ පිළිබඳ විශේෂඥ දැනුමක් පුද්ගලයන් සමඟින් අභිභවයටයා විසින් පත් කරනු ලබන නිලධාරියකු.

එක්වලයේ පත් සාමාජිකයකු සහායකවරයා සඳහා පත් කිරීමට අභිභවයටයාට බලය තිබේ. සමහර අනුරූප වශයෙන් අධ්‍යක්ෂ එක්වල සාමාජිකයන් සිය පත්වීම් දින සිට විසර පාහා කාලයක් සඳහා ධුරය දැරිය යුතුය.

2014 වසර තුළ එක්වල රැකියා 14ක් පවත්වා ගැනීම අතර ඒ රැකියා සඳහා අධ්‍යක්ෂ එක්වල සාමාජිකයන්ගේ පැමිණීමේ වාර්තා විවිධව පිරිසිදු කළේය. අධ්‍යක්ෂ එක්වල සාමාජිකයන් රැකියා සහායකවීම් පිළිබඳ විස්තර පහත පරිදි වේ ;

එක්වල සාමාජික	පත්වීම් දිනය	සහායක වූ රැකියා සංඛ්‍යාව
ඩී.විදානපතිරාජි මහා සහායක	09.10.2012	14
සෙරදා. එල්. කසරේකුමාරි මහා එක්වල සාමාජික	11.06.2010	14
ඒ.කේ.සහසනවරත්න මහා එක්වල සාමාජික	08.07.2011	14
එන්.කුලසේකර මහා එක්වල සාමාජික	18.07.2011	12
ඒ.දයින්දාසේ මහා එක්වල සාමාජික	23.06.2010	13
එච්.එම්. පියදාස මහා ක්‍රියාකාරී අධ්‍යක්ෂ	10.07.2010	14

අධ්‍යක්ෂ එක්වලය අනුමත ව්‍යාපෘති සැලසුම් මත සඳහාම පුද්ගල සාමාජිකයන් වශයෙන් කරවනු ලබන පවත්වාගෙන යාම පිරිසිදු කළේය. පහත පහතවැනි පුද්ගල සහ සහායක පුද්ගල සංඛ්‍යාව පවරනු ලබන පිරිසිදු කළේය. සහායකයන් සාමාජිකයන්ට විවිධ වූවුය.

මූලික ක්‍රියාකාරකම් සහ ව්‍යාපාර කණ්ඩායම්වලට

2014 වසරෙහි ජාතික රක්ෂණ භාර අරමුදලෙහි මූලික ක්‍රියාකාරකම් වූයේ රාජ්‍ය සේවකයන් සඳහා වන රක්ෂණ ක්‍රමය (අනුභාර), අතිරේක ප්‍රතිරක්ෂණ යෝජනා ක්‍රමය, සාර්වභෞමික සේවකයන්ගේ රක්ෂණ යෝජනා ක්‍රමය, මෝටර් රථවාහන රක්ෂණ යෝජනා ක්‍රමය(රජයට අයත් මෝටර් වාහන),සාමාන්‍ය රක්ෂණ යෝජනා ක්‍රමය, වන රක්ෂණ යෝජනා ක්‍රමය ක්‍රියාත්මක කිරීම සහ වැඩ වර්ධන, කැරලි කෝලාහල, සිරිල් අරඹල සහ ප්‍රජාතන්ත්‍රවාදී ක්‍රියා පිළිබඳ අරමුදල කැළඹිතාකාරණය කිරීම වේ.

මූල්‍ය ප්‍රතිඵල

2014 වසර තුළ ජාතික රක්ෂණ භාර අරමුදල රුපියල් මිලියන 5,842ක දළ ලිඛිත වාරික ප්‍රති-ණයක් වාර්තා කළ අතර ආයතනය වෙත සලා ආ ප්‍රතිරක්ෂණය සහ වැඩ වර්ධන, කැරලි කෝලාහල සහ සිරිල් අරඹල සහ ප්‍රජාතන්ත්‍රවාදී ක්‍රියා පිළිබඳ අරමුදලට වාරික ලැබීම් සහ වන රක්ෂණය යටතේ සොරිගේගේ ලැබුණු වාරිකවල වර්ධනය හේතුවෙන් 2013 වසරට සාපේක්ෂව 2014 වසර තුළ දළ ලිඛිත වාරිකයන්හි ඒකලක් වර්ධනයක් වාරික භාර කීවේ. 2014 වසර තුළ ජාතික රක්ෂණ භාර අරමුදල රුපියල් මිලියන 4,583ක ඉදිරි ලාභයක් ලබා ගත්තේ.

සේවකයන්

2014 වර්ෂාවසානය වන විට මුළු සේවක සංඛ්‍යාව 177කි.

විගණකවරු

මණ්ඩලයේ 2014 වසරට අදාළ මූල්‍ය ප්‍රකාශණය විගණකවරුන් විසින් 1971 ආ-ක 38 දරණ මුදල් ගණන ප්‍රකාර විගණනයට ලක් කරන ලදී.

විගණන කමිටුව

2014 වර්ෂය තුළ විගණන කමිටුව විධායක ජනාධිපති අධ්‍යක්ෂවරුන් ස්වදේශනාසුදායන් සමන්විත වී.සී. ඒ ස්වදේශනා වනාහී ඒ.සේ. සහසනවර්ත්ත (සා-ක්ෂිපාතාර නිලධාරී / අතිරේක අධ්‍යක්ෂ ජනරාල් -මූල්‍ය ප්‍රතිරක්ෂි දෙපාර්තමේන්තුව), සෙර්ජා ලෝචිත සමරවික්‍රම සහ රන්. කුලසේකර (ප්‍රධාන ගණකාධිකාරී- මුදල් අමාත්‍යාංශය) යන සාමාජිකයන්ගෙන් සමන්විතව තිබේ.

විගණකවරුන් දෙපාර්තමේන්තුව සිටින ජාතික රක්ෂණ භාර අරමුදල සඳහා සේ කරන ලද විගණන අධිකාරීවරයාද කමිටුවේ ආරක්ෂිත මත රැස්වීම්වලට සහභාගී වූවේය.

2014 දෙසැම්බර් 31න් අවසන් වසර තුළ කමිටු රැස්වීම් වාර සහස් සටන්වි කීවේ. ප්‍රති-ණයවත් විස්තර සහිතව කමිටු රැස්වීම් හි වාර්තා සටන්විගණන ලිඛිත අතර නීතිමය අධ්‍යක්ෂ මණ්ඩලය වෙත ඒ පිළිබඳව වාර්තා කරනු ලැබේ.

අභ්‍යන්තර විගණන පැලමුම් ඉදිරිපත් කිරීම සහ අනුමත කිරීම විගණන කමිටුව විසින් සිදු කරනු ලැබේ. 2014 වසර තුළදී ආ-ක වල සහ වැඩ වර්ධන, කැරලි කෝලාහල , සිරිල් අරඹල සහ ප්‍රජාතන්ත්‍රවාදී ක්‍රියා

සංයුක්ත සාලනය

ශ්‍රී ලංකා රිටිලත් සංඝණාධිකාරී සංයුක්තව විසින් නිකුත් කරන ලද යහපත් පරිච්ඡේද සඳහා වන සංයුක්ත සාලන සංග්‍රහයේ අදාළ කිසිදු කොටසක් සහ යන සාලනය උපදෙස්වලට එක් වියහොත් සිංග්ලි කොටසක් සහ සංයුක්ත සාලන පරිච්ඡේද සිංග්ලි කොටසක් ලෙසින් සංයුක්ත සාලන පරිච්ඡේද පවත්වාගෙන යනු ලැබේ.

අධ්‍යක්ෂ ජනරාල්
සභාපති

සාමාජික සභාපති
අධ්‍යක්ෂ ජනරාල්

2016 ජූනි 09
සභාපති



12. මූල්‍ය ප්‍රකාශ-2014

ආදායම් ප්‍රකාශය

දෙසැම්බර් 31න් අවසන් වසර		(සියළු සංඛ්‍යා ශ්‍රී ලංකා රුපියල් වලින්)	
		2014	2013
	සටහන්	රු.	රු.
දළ ලිඛිත වාරික	1	5,842,067,431	4,168,033,208
අග්‍රභාර සඳහා ලද දායක මුදල්	1	1,494,899,976	1,406,706,842
රැස් කල වගා රක්ෂණ බදු		1,184,647,255	440,836,600
ශුද්ධ ලිඛිත වාරික		8,521,614,663	6,015,576,650
නොඉපයු වාරික සඳහා සංවිනයන්හි ශුද්ධ වෙනස		(505,986,318)	(563,257,987)
ශුද්ධ වාරික ඉපයුම්		8,015,628,346	5,452,318,663
අනෙක් මෙහෙයුම් වලින් ලද ආදායම්			
ගාස්තු සහ කොමිස් ආදායම	2	1,405,900	16,275
ආයෝජන සහ අනෙක් ආදායම්	3	638,509,884	700,136,640
අනෙක් ආදායම්		639,915,784	700,152,915
දළ ප්‍රතිලාභ සහ හිමිකම් ගෙවීම්	4	(2,373,269,385)	(1,394,317,378)
ප්‍රතිරක්ෂිත හිමිකම්	4	-	-
ගිවිසුම්ගත වගකීම් හි දළ වෙනස	4	(831,930,326)	13,017,715
ප්‍රතිරක්ෂිත ගිවිසුම්ගත වගකීම් හි වෙනස	4	-	-
ශුද්ධ ප්‍රතිලාභ සහ හිමිකම්		(3,205,199,711)	(1,381,299,662)
ප්‍රාරක්ෂණ සහ අත්කරගැනීමේ පිරිවැය (ප්‍රතිරක්ෂණ ඇතුළුව)	5	(694,770,258)	(382,177,026)
අනෙකුත් මෙහෙයුම් සහ පරිපාලන	6	(172,918,575)	(149,567,708)
මුළු ප්‍රතිලාභ, හිමිකම්, සහ අනෙකුත් වියදම්		(4,072,888,544)	(1,913,044,397)
බදු වලට පෙර ලාභය/(අලාභය)		4,582,655,586	4,239,427,182
ආදායම් බදු සඳහා වියදම		-	-
වර්ෂය සඳහා ලාභය/(අලාභය)		4,582,655,586	4,239,427,182
අනෙකුත් විස්තීර්ණ ආදායම්			
මූල්‍ය වත්කම් අලෙවිය සඳහා ඇති වෙනස		155,191,084	17,624,148
වසර සඳහා අනෙක් විස්තීර්ණ වියදම් ශුද්ධ බදු		155,191,084	17,624,148
මුළු විස්තීර්ණ ආදායම		4,737,846,670	4,257,051,330

ශේෂ පත්‍රය

ශේෂ පත්‍රය

අගැයීමේ 31 දිනට

විස්තරය	සටහන්	2014	2013
		රු	රු
වැනි			
අන්තර්ජාතික වැනි	7	0	17,188
අදාළ විධිමත් හා උපකරණ	8	36,251,881	19,277,720
මුදල වැනි	9	9,105,573,879	6,844,238,119
ප්‍රාග්ධන මුදල වැනි	10	1,144,219,054	824,727,624
මිලදාය	11	188,220,907	622,760,214
අනෙකුත් මුදල සොයාගත වැනි	12	84,351,580	78,069,200
විලඹිනිම කොමිස්	13	366,621,700	199,173,169
අනෙක් මුදල් හෝ බැංකුවේ ඇති මුදල්	14	278,096,913	360,658,373
මුළු වැනි		11,193,375,695	8,948,921,608
ණිකල්ම පුළුල්වන සහ වැනි			
පදනමක් ඉහළින්		7,530,219,714	6,949,244,214
ණිකල්ම පුළුල්වන අනෙකුත් අංශ		172,815,232	17,624,148
මුළු ණිකල්ම පුළුල්වන		7,703,034,946	6,966,868,362
වැනි			
වත්කම විවිද්‍යාත්මක වැනි		3,240,219,344	1,895,736,630
විද්‍යාත්මක වැනි		11,364,304	7,799,474
අනෙක් වැනි	15	197,413,174	23,374,582
බැංකු වැනි	14	21,303,927	55,162,561
මුළු වැනි		3,470,340,750	1,982,073,247
ණිකල්ම පුළුල්වන සහ වැනි		11,193,375,695	8,948,921,608

අනුදායක් මුදල ප්‍රමාණය මේ ලාභ විලඹිකරණ ප්‍රතිඵලයට අනුදාය 50 කොටසක කෙරේ

 මහා කළමනාකරු

මිලදාය 5 ක් 10 දක්වා ඇති විලඹිකරණ ප්‍රතිඵලයේ සහ සටහන් කෙරුණ මුදල ප්‍රමාණය පදනමක් ඉහළින් වේ. මුදල ප්‍රමාණය විවිද්‍යාත්මක කිරීම හා ඉදිරිපත් කිරීම අධිකාරියේ විධිමත්ව සතු වැනිකරණ වේ. කෙරුණ මුදල ප්‍රමාණය අධිකාරියේ විධිමත්ව අනුකූල හෝ ඇති අගය අධිකාරිය විධිමත්ව අනුකූලව අනුකූල කටයුතු වැනි.

 මහා කළමනාකරු

 මහා කළමනාකරු

ඒකාබද්ධ අරමුදලේ වෙනස්කම් පිලිබඳ ප්‍රකාශය

දෙසැම්බර් 31 දිනට

	රඳවාගත් ඉපයුම් රු.	විකිණීම	මුළු ව්‍යාපාර වස්තු රු.
		සඳහා ඇති මූල්‍ය වත්කම් රු.	
2012 දෙසැම්බර් 31 දිනට ශේෂය	5,912,918,517	-	5,912,918,517
වසර සඳහා ලාභය	4,239,427,182	-	4,239,427,182
අනෙකුත් විස්තීර්ණ ආදායම්			
මූල්‍ය වත්කම් විකිණීමේ ශුද්ධ වෙනස	-	17,624,148	17,624,148
මෝටර් වාහන වාරික ගැලපුම්	(5,964,896)		(5,964,896)
වැවකැකෝ සිඳි ත්‍රුණු පෙර වසරේ ගැලපුම්	2,863,411		2,863,411
ඒකාබද්ධ අරමුදලට මාරු කල මුදල්	(3,200,000,000)	-	(3,200,000,000)
2013 දෙසැම්බර් 31 දිනට ශේෂය	6,949,244,214	17,624,148	6,966,868,362
වසර සඳහා ලාභය	4,582,655,586	-	4,582,655,586
අනෙකුත් විස්තීර්ණ ආදායම්			
මූල්‍ය වත්කම් විකිණීමේ ශුද්ධ වෙනස	-	155,191,084	155,191,084
මෝටර් වාහන සම්බන්ධ ක්ෂය ගැලපුම්	14,558,589	-	14,558,589
කපා හරින ලද ලාභ කොමිස් වියදම් සහ ප්‍රතිරක්ෂණ අංශයෙන් අයකරගත හැකි ප්‍රමාණය	12,287,375		12,287,375
ප්‍රතිරක්ෂණ වාරික නිවැරදි කිරීම් සහ ගෙවිය යුතු වැවකැකෝ සිඳි ත්‍රුණු	(10,268,621)		(10,268,621)
2013 වසර සඳහා අදාල ක්ෂය	(511,780)		(511,780)
ආපසු ලද පත්‍රිකා නිවැරදි කිරීම්	2,055,047		2,055,047
සේවා අරමුදල් සහ මුද්දර බදු නිවැරදි කිරීම්	199,305		199,305
ඒකාබද්ධ අරමුදලට මාරු කල මුදල්	(4,000,000,000)	-	(4,000,000,000)
2014 දෙසැම්බර් 31 දිනට ශේෂය	7,550,219,714	172,815,232	7,723,034,946

පිටු අංක 03

මූල්‍ය ප්‍රවාහ ප්‍රකාශය

දෙසැම්බර් 31න් අවසන් වසර සඳහා

(සියළු සංඛ්‍යා ශ්‍රී ලංකා රුපියල් වලින්)

	2014 රු.	2013 රු.
මෙහෙයුම් ක්‍රියාකාරකම් හේතුවෙන් ඇතිවූ මුදල් ප්‍රවාහ බදු වලට පෙර ලාභය	4,582,655,586	4,239,427,182
ගැලපුම්		
පොලී ආදායම	(624,075,269)	(700,136,640)
ක්ෂය වීම	8,552,653	9,604,450
සාධාරණ වටිනාකම් ශුද්ධ වෙනස	155,191,084	17,624,148
කපා හරින ලද ලාභ කොමිස් වියදම් සහ		
ප්‍රතිරක්ෂණ අංශයෙන් අයකරගත හැකි ප්‍රමාණය	12,287,375	-
ප්‍රතිරක්ෂණ වාරික නිවැරදි කිරීම් සහ ගෙවිය යුතු		
වැවැත්කෝ සිඳි ත්‍රුණ	(10,268,621)	
මෝටර් වාහන වාරික ගැලපුම්	-	(5,964,896)
වැවැත්කෝ සිඳි ත්‍රුණ පෙර වසරේ ගැලපුම්	-	2,863,411
ආපසු ලද පත්‍රිකා නිවැරදි කිරීම්	2,055,047	
සේභා අරමුදල් සහ මුද්දර බදු නිවැරදි කිරීම්	199,305	
	4,126,597,159	3,563,417,655
මෙහෙයුම් වත්කම්වල වෙනස	අ	(493,262,120)
මෙහෙයුම් වගකීම්වල වෙනස	ආ	1,518,581,307
මෙහෙයුම් ක්‍රියාකාරකම් වලින් ලද මුදල් ප්‍රවාහය	5,151,916,346	3,833,625,434
ගෙවූ පාරිතෝ ශික	3,564,830	4,902,437
මෙහෙයුම් ක්‍රියාකාරකම් වලින් උත්පාදිත ශුද්ධ මුදල්	5,155,481,176	3,838,527,871
ආයෝජන ක්‍රියාකාරකම් වලින් ලද මුදල් ප්‍රවාහය		
මූල්‍ය ආයෝජනයන්හි ශුද්ධ අත්කර ගැනීම්	(2,261,335,760)	(1,468,323,447)
ලද පොලිය	624,075,269	700,136,640
මෘදුණය අයකර ගැනීම්	434,539,307	335,696,568
දේපල පිරිසිදු සහ උපකරණ අත්කර ගැනීම්	(1,462,818)	(4,183,215)
ආයෝජන ක්‍රියාකාරකම් වලින් භාවිතා කෙරුණ ශුද්ධ මුදල්	(1,204,184,002)	(436,673,454)
මූල්‍ය ක්‍රියාකාරකම් වලින් ලද මුදල් ප්‍රවාහය		
ඒකබද්ධ අරමුදලට මරු කල මුදල්	(4,000,000,000)	(3,200,000,000)
මූල්‍ය ක්‍රියාකාරකම් සඳහා භාවිත ශුද්ධ මුදල්	(4,000,000,000)	(3,200,000,000)
මුදල් සහ මුදල් සමාන දේපල ශුද්ධ වැඩිවීම / අඩුවීම	ඇ	(48,702,826)
වර්ෂය ආරම්භයේ ශුද්ධ මුදල් සහ මුදල් හා සමාන දේ	305,495,812	103,641,397
වර්ෂය අවසානයේ ශුද්ධ මුදල් සහ මුදල් හා සමාන දේ	256,792,986	305,495,814
මුදල් ප්‍රවාහ ප්‍රකාශය සඳහා සටහන්		
අ. මෙහෙයුම් වත්කම්වල වෙනස		
විලම්බිත කොමිස් මුදල් වල වැඩිවීම/ අඩුවීම	(167,448,531)	(22,640,481)
ලැබිය යුතු වාරිකවල වැඩිවීම/ අඩුවීම	(319,531,410)	(327,650,517)
අනෙකුත් මූල්‍ය නොවන වත්කම්වල වැඩිවීම/ අඩුවීම	(6,282,179)	131,044,747
	(493,262,120)	(219,246,251)
ආ. මෙහෙයුම් වගකීම්වල වෙනස		
රක්ෂණ ගිවිසුම් වගකීම් වැඩිවීම/ අඩුවීම	1,344,542,715	550,240,272
අනෙකුත් වගකීම්වල වැඩිවීම/ අඩුවීම	174,038,592	(60,786,241)
	1,518,581,307	489,454,031
ඇ. මුදල් සහ මුදල් සමාන දේපල ශුද්ධ වැඩිවීම / අඩුවීම		
වසර අවසානයේ ශුද්ධ මුදල් සහ මුදල් සමාන දේ	256,792,986	305,495,812
අඩුකලා-වසර ආරම්භයේ ශුද්ධ මුදල් සහ මුදල් සමාන දේ	305,495,812	103,641,397
මුදල් සහ මුදල් සමාන දේපල ශුද්ධ වැඩිවීම/ අඩුවීම	(48,702,826)	201,854,415

මූල්‍ය ප්‍රකාශ සඳහා සටහන්

2014 දෙසැම්බර් 31න් අවසන් වසර සඳහා

1.0 සමායතනික තොරතුරු

1.1 සංස්ථාපිත තොරතුරු

ජාතික රක්ෂණ භාර අරමුදලේ මණ්ඩලය (' මණ්ඩලය ') "2006 අංක 28 දරන ජාතික රක්ෂණ භාර අරමුදල පනතින්" සංස්ථාගත කරන ලදුව, ශ්‍රී ලංකාව තුළ නිත්‍ය වශයෙන් පිහිටුවනු ලැබ ඇත. සමාගමේ ලියාපදිංචි කාර්යාලය කොළඹ 10, මරදාන පාර අංක 97 දරන ස්ථානයේ පිහිටා ඇති අතර එහි ප්‍රධාන ව්‍යාපාරික ස්ථානය ද මෙකී ලිපිනයෙහි පිහිටා තිබේ.

1.2 මව් ඒකකය හා අවසන් හිමිකාරත්වය

මණ්ඩලයේ පරම හිමිකාරත්වය ශ්‍රී ලංකා රජය සතුවේ.

1.3 ප්‍රධාන කාර්ය සහ මෙහෙයුම් ස්භාවය

අරමුදලේ මණ්ඩලයේ ප්‍රධාන කාර්යයන් වනුයේ සාමාන්‍ය රක්ෂණ සහ ප්‍රතිරක්ෂණ ව්‍යාපාර කටයුතු පවත්වාගෙන යාමයි.

1.4 මූල්‍ය ප්‍රකාශන සඳහා වන වගකීම

මේ මූල්‍ය ප්‍රකාශයන් පිළියෙල කිරීම සහ ඉදිරිපත් කිරීම සම්බන්ධයෙන් අධ්‍යක්ෂ මණ්ඩලය වගකිව යුතුවේ.

1.5 සේවක සංඛ්‍යාව

2014 දෙසැම්බර් 31 දිනට අරමුදලේ කාර්ය මණ්ඩලය 177 කි. (2013 – 162)

2.0 ගිණුම්කරණ ප්‍රතිපත්ති

2.1 පිළියෙල කිරීමේ පදනම

සාධාරණ අගය මත අගය කර ඇති විකිණීම පිණිස වන මූල්‍ය වත්කම් හැර, ඓතිහාසික පිරිවැය සම්මුතිය යටතේ මූල්‍ය ප්‍රකාශ පිළියෙල කරනු ලැබ ඇත.

2.2 අනුකූලතාවය පිළිබඳ ප්‍රකාශය

අරමුදලයේ මූල්‍ය ප්‍රකාශ ශ්‍රී ලංකා ගිණුම්කරණ ප්‍රමිත අනුව පිළියෙල කර ඇත්තේ ශ්‍රී ලංකා වරලත් ගණකාධිකාරී ආයතනය නිකුත් කර ඇති ශ්‍රී ලංකා මූල්‍ය වාර්තාකරන ප්‍රමිත (අන්තර් ජාතික මූල්‍ය වාර්තාකරන ප්‍රමිතපාදක කරගනිමින්) සහ ශ්‍රී ලංකා ගිණුම්කරණ ප්‍රමිත (අන්තර් ජාතික මූල්‍ය වාර්තාකරන ප්‍රමිතපාදක කරගනිමින්) වලට මුල්තැන දෙමිනි. මෙසේ අනුගත වෙමින් මණ්ඩලය පිළියෙල කල ප්‍රථම මූල්‍ය ප්‍රකාශන කට්ටලය මෙයවේ.

මූල්‍ය ප්‍රකාශ සඳහා සටහන්

2014 දෙසැම්බර් 31න් අවසන් වසර සඳහා

2.3 ව්‍යවහාර මුදල් හා මූල්‍ය ප්‍රකාශන ඉදිරිපත්කිරීමේ මුදල්

මූල්‍ය ප්‍රකාශන අගයන් ශ්‍රී ලංකා රුපියල් වලින් ඉදිරිපත්කර ඇත. සියළු මූල්‍ය තොරතුරු විශේෂයෙන් සඳහන් නොකරන විට ශ්‍රී ලංකා රුපියල් වලින් ආසන්න රුපියලට වැට්ටීමෙන් අනතුරුව දක්වා ඇත.

2.4 වාර්තාකරණ කාලය

වාර්තාකරණ කාලය 2014 ජනවාරි සිට දෙසැම්බර් දක්වා වේ.

ශ්‍රී ලංකා ගිණුම්කරණ ප්‍රමිත මූල්‍ය ප්‍රකාශන අනුව පිළියෙල කිරීමේදී කළමනාකාරිත්වය ගිණුම්කරන විනිශ්චයන් , ඇස්තමේන්තු හා උපකල්පනයන් ගිණුම්කරන ප්‍රතිපත්ති වාර්තා කරන ලද වත්කම්, වගකීම්, ආදායම්, හා වියදම් මත ගැනීමට සිදුවේ. මෙම ඇස්තමේන්තු සත්‍ය ප්‍රතිඵලයෙන් වෙනස්විය හැක.

2.5 වැදගත් ගිණුම්කරණ විනිශ්චයන්, ඇස්තමේන්තු සහ උපකල්පනයන්

ගිණුම්කරණ ප්‍රතිපත්ති භාවිතා කිරීමට සහ වාර්තා කරන ලද වත්කම් ප්‍රමාණ, වගකීම්, ආදායම්, හා වියදම් වලට බලපාන විනිශ්චයන්, ඇස්තමේන්තු සහ උපකල්පනයන් කිරීම සඳහා කළමනාකරනයට ශ්‍රී ලංකා ගිණුම්කරණ ප්‍රමිති වලට අනුකූලව මූල්‍ය ප්‍රකාශ පිළියෙල කිරීම අවශ්‍ය වේ. මෙම ඇස්තමේන්තු සකස් ප්‍රතිඵලයෙන් වෙනස් වියහැක.

ඇස්තමේන්තු සහ වැදගත් උපකල්පනයන් අතීත අත්දැකීම් සහ පැවති තත්වයන් යටතේ සාධාරණ යයි විශ්වාස කරනු ලබන අනෙක් සාධක මෙන්ම අනෙක් මූලාශ්‍රයන් ගෙන් පැහැදිලිව නොදැක්වෙන ඉදිරියට ගෙනා වත්කම් සහ වගකීම් ප්‍රමාණයන් පිලිබඳ විනිශ්චයන්ට ඵලඹීම සඳහා පදනම සැපයූ ප්‍රතිඵල මත පදනම් වේ.

ඇස්තමේන්තු සහ වැදගත් උපකල්පන අඛණ්ඩ පදනමක් මත සමාලෝචනය කෙරේ. ගිණුම් ඇස්තමේන්තු සඳහා වන සංශෝධනයන් එකී සංශෝධන කෙරෙනා කාලය තුළ සහ බලපානු ලබනා කවර හෝ අනාගත කාල පරිච්චේදයක් තුළ පිලිගැනේ.

මූල්‍ය ප්‍රකාශයන්හි හඳුනාගනු ලැබ ඇති ප්‍රමාණයන්ට වඩාත්ම වැදගත් වන්නාවූ ගිණුම්කරන ප්‍රතිපත්ති අදාල කරගන්නා තීරණාත්මක විනිශ්චයන් පිලිබඳ තොරතුරු පහත සටහන් හි ඇතුළත් වේ.

2.5.1 රක්ෂණ ගිවිසුම් වගකීම් තක්සේරු කිරීම

සාමාන්‍ය රක්ෂණ සහ ප්‍රතිරක්ෂණ ගිවිසුම් සම්බන්ධයෙන් ගත් කල ඇස්තමේන්තු පිළියෙල කිරීමට සිදුවූයේ වාර්තාකරණ දිනට වාර්තා වී ඇති අපේක්ෂිත සමස්ත හිමිකම් ඉල්ලීම් සඳහා වන පිරිවැය වෙනුවෙනි. අපේක්ෂිත සමස්ත හිමිකම් ඉල්ලීම් සඳහා වන පිරිවැය නිශ්චිත වශයෙන් තහවුරු කිරීම සඳහා සැලකිය යුතු කාලයක් ගතවිය හැක.

මූල්‍ය ප්‍රකාශ සඳහා සටහන්

2014 දෙසැම්බර් 31න් අවසන් වසර සඳහා

විශාල හිමිකම් ඉල්ලීම් සාමාන්‍යයෙන් හානි ගැලපුම් ඇස්තමේන්තුවල මුහුණත වටිනාකම මත වෙන් කිරීම් හෝ ඒවායේ අනාගත සංවර්ධනය පිලිබිඹු කිරීම පිණිස වෙනම ප්‍රක්ෂේපිත අයුරින් වෙන වෙනම ආමන්ත්‍රණය කෙරේ. බොහෝ සිද්ධීන් සම්බන්ධයෙන් ගත් කල හිමිකම් ඉල්ලීම් ඉහල යාම හෝ හානි අනුපාතයන් පිලිබඳව අනාගත අනුපාතිකයන් ගැන කිසිදු නිශ්චිත උපකල්පනයක් සිදු නොකෙරේ. ඒ වෙනුවට, භාවිතා කරන උපකල්පනයන් වනුයේ ප්‍රක්ෂේපණයන් සඳහා පදනම් වන්නාවූ හිමිකම් ඉල්ලීම් වර්ධනය සම්බන්ධ ඓතිහාසික දත්ත තුලින් ගම්‍ය වන තොරතුරුය.

නොඉපයූ වාරික සඳහා ප්‍රතිපාදනයන්හි ප්‍රමාණවත් බව ඇස්තමේන්තු කිරීම පිණිස සමාන විනිශ්චයන්, ඇස්තමේන්තු සහ උපකල්පන භාවිතා කෙරේ. ගිවිසුමක් මගින් සපයනු ලබන්නාවූ රක්ෂණ සේවා රටාව සඳහා කාලය බෙදා ගැනීමට වඩා වෙනත් පදනමක් මත නොඉපයූ වාරික හිලවී කිරීම අවශ්‍ය වන්නේද යන්න තීරණය කිරීමේ දී විනිශ්චය අවශ්‍ය වේ.

2.5.2 විලම්බිත අත්පත්කරගැනීමේ පිරිවැය ගැලපීම

සෑම වාර්තාකරණ දිනයකදීම විලම්බිත අත්පත් කර ගැනීමේ පිරිවැය පිලිබඳ අපහායන සමාලෝචනයක් සිදු කෙරේ. අය කරගත හැකි වටිනාකම ඉදිරියට ගෙනා වටිනාකමට වඩා අඩුවන විට විස්තීර්ණ ආදායම් ප්‍රකාශයෙහි ගැලපුම් පාඩුවක් හඳුනා ගනු ලැබේ. සමාලෝචනයට බඳුන් කෙරෙන වර්ෂය තුළ එවන් අපහායනයක් පිලිබඳ දක්නට නොලැබේ. සමාලෝචනයට බඳුන් වන වසර තුළ එවන් අපහායනයක් පිලිබඳ සඳහනක් නැත.

2.5.3 අපහායන තක්සේරුව

සෑම වාර්තාකරණ කාල දිනයකදීම වත්කමක් හෝ මුදල් උත්පාදන ඒකකයක් සම්බන්ධයෙන් අපහායනය පිලිබඳ සංඥාවන් පවතිද යන්න මණ්ඩලය විසින් තක්සේරුවට ලක් කරනු ලබයි. මේ සඳහා එවන් තනි තනි වත්කමක් හෝ මුදල් උත්පාදන ඒකකයක් සම්බන්ධයෙන් භාවිත වටිනාකම තක්සේරු කිරීම අවශ්‍ය වේ. වත්කමක් හෝ මුදල් උත්පාදන ඒකකයක් මගින් වන ඇස්තමේන්තුගත අනාගත මුදල් ප්‍රවාහය ඇස්තමේන්තු කිරීමට මෙන්ම අදාල මුදල් ප්‍රවාහයන්ගේ වර්තමාන වටිනාකම ගණනය කිරීම සඳහා ගැලපෙන වට්ටම් අනුපාතයක් තෝරා ගැනීම සඳහාද කළමණාකරනයට භාවිතයේ පවතින තක්සේරු වටිනාකම අවශ්‍ය වේ.

2.5.4 වගකීම් සහ අසම්භාව්‍ය බැරකම් සඳහා ප්‍රතිපාදන

සාමාන්‍ය ව්‍යාපාර කටයුතු වලදී මණ්ඩලයට එරෙහිව නෛතික හිමිකම් ඉල්ලීම් ඉදිරිපත් කෙරේ. කළමනාකාරිත්වය විසින් හිමිකම් ගෙවීම් විය හැකි බව සැලකිල්ලට ගෙන ප්‍රතිපාදනය කර ඇත. නෛතික ඉල්ලීම්වල අවසන් තීන්දු ලබා දීමේ කාලය අවිනිශ්චිතය, ඒ සඳහා ගතවන කාලය හා පිරිවැය අධිකරන ක්‍රියාවලිය මත අවසන වශයෙන් රඳා පවතී.

2.5.5 විලම්බිත බදු වත්කම් සහ වගකීම්

සංකීර්ණ බදු රෙගුලාසි සහ බදු අයකල හැකි අනාගත ආදායමේ ප්‍රමාණය සහ කාලයට අදාලව අවිනිශ්චිතතා පවතී. බදු කාර්යය සඳහා සුදුසුකම් ලබන ගෙවීම් සේ සැලකෙන, ඒකාබද්ධ අරමුදලට කරනු ලබන විශාල දායකත්වයන් හේතුවෙන් පුරෝකථිත අනාගතය තුළ බදුගෙවිය හැකි ලාභයක් නිපදවිය නොහැකි යයි කළමණාකාරිත්වය ඇස්තමේන්තු කරයි. එහෙයින් විලම්බිත බදු සඳහා ප්‍රතිපාදන නොසැපයේ.

2.5.6 විශ්‍රාම ප්‍රතිලාභ වගකීම් තක්සේරු කිරීම

විශ්‍රාම ප්‍රතිලාභ වගකීමේ පිරිවැය තර්ක තක්සේරුවක් භාවිතා කර තීරණය කරනු නොලබයි. පාරිතෝෂික සඳහා වන ප්‍රතිපාදන ගණනය කරනු ලබන්නේ සේවයේ සම්පූර්ණ කරනු ලබන සෑම වසරකටම අවම වශයෙන් අඩු මසක වැටුප වන පරිදිය.

මූල්‍ය ප්‍රකාශ සඳහා සටහන්

2014 දෙසැම්බර් 31න් අවසන් වසර සඳහා

2.5.7 අඛණ්ඩ පැවැත්ම

මණ්ඩලයේ කළමනාකාරිත්වය එහි ඇති සම්පත් මත පදනම්ව අඛණ්ඩ

පැවැත්මක් සඳහා ඇති හැකියාව පිළිබඳව සැහීමකට පත්වේ තවද කළමනාකාරිත්වය අඛණ්ඩ පැවැත්මට බලපාන සැක සහිත කිසිදු වැදගත් අවිනිශ්චිතතාවයන්

පිළිබඳ නොදැනී. මූල්‍ය ප්‍රකාශන අඛණ්ඩ පැවැත්ම පිළිබඳ පදනම මත පිලියෙල කර ඇත.

මූල්‍ය ප්‍රකාශණයන්හි හඳුනාගනු ලබන ප්‍රමාණයන් මත වඩාම බලපානු ලබන ගිණුම්කරන ප්‍රතිපත්ති භාවිතා කිරීමේදී තීරක විනිශ්චයන් සහ අවිනිශ්චිතතාවන් ඇස්තමේන්තු කිරීමේදී වැදගත් කලාපයන් පිළිබඳ තොරතුරු පහත සටහනේ ඇතුළත් වේ.

තීරක ගිණුම්කරණ විනිශ්චයන්, ඇස්තමේන්තු සහ උපකල්පනයන්
නොඉපයු වාරික සහ විලම්බිත අත්පත් කරගැනීමේ පිරිවැය
ගෙවිය යුතු දළ හිමිකම් සඳහා වන සංචිත
විශ්‍රාම ප්‍රතිලාභ වගකීම මැනීම

2.6 වැදගත් ගිණුම්කරන ප්‍රතිපත්ති පිළිබඳ සාරාංශය

2.6.1 අස්පාශ්‍ය වත්කම්

වෙන් වෙන්ව අත්පත් කර ගන්නා අස්පාශ්‍ය වත්කම් ආරම්භක පිරිවැය මත මණිනු ලබයි. ආරම්භක හඳුනා ගැනීම මත සමුච්චිත හිලව් කිරීම් සහ සමුච්චිත අපහායන හානි අඩුකල පිරිවැය මත ඉදිරියට ගෙන යනු ලබයි. අස්පාශ්‍ය වත්කම් ඒවායේ ඵලදායී ආර්ථික කාලය මත හිලව් කෙරෙන අතර අස්පාශ්‍ය වත්කම අපහායනය වේ යයි කිසියම් සංඥාවක් ඇති විට අපහායනය සඳහා තක්සේරු කෙරේ. අස්පාශ්‍ය වත්කමක් සම්බන්ධයෙන් හිලව් කාල පරිච්ඡේදය සහ හිලව් ක්‍රමවේදය අවම වශයෙන් සෑම වාර්තාකරණ කාල පරිච්ඡේදයක් මත සමාලෝචනය කෙරේ. තක්සේරුව තුළ වන අපේක්ෂිත ප්‍රයෝජ්‍ය කාලයේ හෝ අනාගත ආර්ථික ප්‍රතිලාභ පරිභෝජන පිළිබඳ අපේක්ෂිත රටාවේ වෙනස අවශ්‍ය පරිදි හිලව් කාලය හෝ ක්‍රමවේදය වෙනස් කිරීමෙන් ගිණුම්ගත කෙරෙන අතර ගිණුම් තක්සේරුවල වෙනස්කම් සේ සැලකේ. අස්පාශ්‍ය වත්කම් මත හිලව් වියදම ආදායම් ප්‍රකාශය තුළ හඳුනාගනු ලබන්නේ වියදම් වර්ගය තුළ අස්පාශ්‍ය වත්කමේ ක්‍රියාකාරිත්වයට අනුරූපවය.

අස්පාශ්‍ය වත්කමක් ප්‍රති හඳුනාගැනීම මත පැන නැගෙන වාසි හෝ පාඩු ශුද්ධ අපහරණ පරිපාටි සහ වත්කමේ ඉදිරියට ගෙනා වටිනාකම යන දෙකේ වෙනස මත මණින අතර අදාල වත්කම ප්‍රති හඳුනාගත් පසුව ආදායම් ප්‍රකාශයේ හඳුනා ගැනේ.

පරිගණක මෘදුකාංග වසර හතරකට වැඩි

2.6.2 දේපල යන්ත්‍ර හා පිරියන

දේපල යන්ත්‍ර හා පිරියන පිරිවැය මත වාර්තා කෙරේ.

දේපල යන්ත්‍ර සහ පිරියනයන්හි පිරිවැය වනුයේ මිලදී ගැනීමේ පිරිවැය සහ අපේක්ෂිත පරිහරණය සඳහා වන තත්වයට ඒ වත්කම් පත්කිරීම වෙනුවෙන් දැරීමට සිදුවූ වියදම් හි ඵලදායී වියදම්.

වත්කම් අත්පත් කර ගැනීම, වැඩිදියුණු කිරීම හෝ වත්කම් ස්ථාවර ස්භාවයට වැඩිදියුණු කිරීම සඳහා වන වියදම්ද මණ්ඩලය සතු වත්කම් යටතේ දක්වා ඇත.

මූල්‍ය ප්‍රකාශ සඳහා සටහන්

2014 දෙසැම්බර් 31න් අවසන් වසර සඳහා

2.6.3 ක්ෂය

පහත සඳහන් පරිදි සමාන වාර්ෂික වාරික වශයෙන් දේපල යන්ත්‍ර සහ පිරිසතයන්හි ඇස්තමේන්තුගත ඵලදායී වර්ෂයන් මත ලියා ඉවත් කිරීම පිණිස පිරිවැය මත ස්ථාවර ක්ෂය ක්‍රමය යටතේ ක්ෂය සඳහා ප්‍රතිපාදන ගණනය කෙරිණි.

පිරිසත සහ යන්ත්‍ර වසර 10කින්
ලී බඩු සහ සවි කිරීම් වසර 08කින්
කාර්යාල උපකරණ වසර 06කින්
මෝටර් වාහන වසර 10කින්

අදාල වත්කම් හි අබලී වටිනාකම, ප්‍රයෝජ්‍ය කාලය සහ ක්ෂය ක්‍රමවේද සමාලෝචනය කරනු ලබන අතර සෑම වාර්තාකරණ දිනයකදීම යෝග්‍ය පරිදි අවශ්‍ය නම් ගැලපුම් සිදු කෙරේ. සමාලෝචනයට බඳුන් වන වසර තුළදී මණ්ඩලය මෝටර් වාහනවල ප්‍රයෝජ්‍ය කාලය වසර 05 සිට 10 දක්වා සංශෝධනය කිරීමට තීරණය කරන ලදී.

එම සංශෝධනය ගිණුම්කරන ඇස්තමේන්තුවල වෙනසක් වශයෙන් 2014 සඳහා ගිණුම්ගත කරන ලදී. ගිණුම්කරන ඇස්තමේන්තුවල වෙනසක් ලෙස සලකා 2014 වර්ෂයේ මෙම සංශෝධනය ගිණුම් ගත කර ඇති අතර සමුච්චිත ක්ෂය වෙනස්කම් කල දිනට අදාල ශේෂ පත්‍රයේ දක්වා ඇත්තේ මෝටර් වාහන අත්පත් කරගත් දිනයේ සිට සංශෝධිත වත්කම්වල ඵලදායී ජීවිතකාලය සැලකිල්ලට ගනිමිනි. සංශෝධිත වත්කම්වල ඵලදායී ජීවිතකාලය හා ඉතිරි ඵලදායී ජීවිත කාලය අතර වූ වෙනස ස්කන්ධ ප්‍රාග්ධනයට ගලපා ඇත.

ස්කන්ධ ප්‍රාග්ධනය තුළින් ගලපන ලද සමුච්චිත ක්ෂය වෙනස -Rs. 14,558,589

2014 වසර සඳහා අතිරේක ක්ෂය ගාස්තු -Rs. 2,417,982

භාවිතයේ පවත්නා පූර්ණ වශයෙන් ක්ෂය කරන ලද දේපල යන්ත්‍ර සහ පිරිසත

වාර්තාකරණ දිනට භාවිතාවේ පවතින, පූර්ණ වශයෙන් ක්ෂය කරන ලද දේපල යන්ත්‍ර සහ පිරිසතයන්හි ආරම්භක පිරිවැය පිටුවේ 8 සටහනෙහි දැක්වේ.

2.6.4 මූල්‍ය උපකරණ

මණ්ඩලයට අදාල මූල්‍ය උපකරණයෙහි ගිවිසුම්ගත ප්‍රතිපාදනයන්හි පාර්ශවකරුවකු බවට පත්වූ විට මණ්ඩලය සිය මූල්‍ය තත්වය පිලිබඳ ප්‍රකාශණයෙහි මූල්‍ය වත්කම් හෝ වගකීම් හඳුනා ගනී. මූල්‍ය වත්කම් සහ මූල්‍ය වගකීම් ආරම්භයේදී සාධාරණ අගය මත මනිනු ලබයි. මූල්‍ය වත්කම් අත්පත් කරගැනීමේ හෝ නිකුත් පිරිවැය හෝ වගකීමකට ආරෝපණය කෙරෙන ගනුදෙනු කරන පිරිවැය (ලාභ හෝ පාඩු හරහා වෙලදපල වටිනාකමට වන මූල්‍ය වත්කම් සහ මූල්‍ය වගකීම් හැර) ආරම්භක හඳුනා ගැනීමේදී යෝග්‍ය පරිදි මූල්‍ය වත්කමේ හෝ වගකීමේ සාධාරණ අගය ට එකතු කිරීම හෝ අඩු කිරීම සිදු කෙරේ. ලාභ හෝ පාඩු හරහා වෙලදපල වටිනාකමට මූල්‍ය වත්කම් සහ මූල්‍ය වගකීම් අත්පත් කර ගැනීමෙහි සෘජුව ආරෝපණය කර ඇති ගනුදෙනුකාර පිරිවැය ආදායම් ප්‍රකාශයෙහි හඳුනාගනු ලැබේ. මූල්‍ය වත්කම් සහ වගකීම් හිලවී කෙරෙන අතර මණ්ඩලයට හිලවී කිරීම සඳහා නීතිමය හිමිකම ඇති විට සහ ශුද්ධ පදනම මත පියවීමට හෝ වත්කම මුදල් කර ඒ සමග වගකීම පියවීමට අදහස් කරන විට පමණක් ශුද්ධ වටිනාකම ඉදිරිපත් කෙරේ.

මූල්‍ය ප්‍රකාශ සඳහා සටහන්

2014 දෙසැම්බර් 31න් අවසන් වසර සඳහා

මූල්‍ය වත්කම්

(අ) ආරම්භක හඳුනාගැනීම සහ මිනුම් කිරීම

ආරම්භක හඳුනාගැනීම සහ මිනුම් කිරීම හට ගන්නා දිනය මත පදනම්ව මණ්ඩලය ණය සහ ලැබිය යුතු දෑ ආරම්භයේදී හඳුනා ගනී. මණ්ඩලය අනෙක් සියළු වත්කම් සහ වගකීම් එකී උපකරණයෙහි ගිවිසුම් ගත ප්‍රතිපාදනයන්හි මණ්ඩලය පාර්ශවකරුවන් වන දිනය මත පදනම්ව හඳුනා ගනී. ආරම්භක වශයෙන් මූල්‍ය වත්කම් සහ මූල්‍ය වගකීම් සාධාරණ අගය සහ ලාභ සහ පාඩු තුළින් වෙළඳපල වටිනාකම නොවන අයිතමයන් සඳහා, අත්පත් කරගැනීමේ හෝ නිකුතුවේ දී සෘජුවම ආරෝපණය කෙරෙන ගනුදෙනුකාර පිරිවැය යන දෙකෙහි එකතුව මත මනිනු ලබයි.

ආරම්භයේදී මූල්‍ය වත්කමක් පහත පරිදි වර්ගීකරණයට ලක් කෙරේ.

- ලාභය හෝ පාඩුව තුළින් වෙළඳපල වටිනාකම
- විකිණීම සඳහා වන මූල්‍ය වත්කම්
- ණය සහ ලැබිය යුතු දෑ සහ
- කල් පිරෙන තුරු තබා ගන්නා ආයෝජන

මණ්ඩලය ආරම්භක හඳුනාගැනීමේදී සිය මූල්‍ය වත්කම් වර්ගීකරණය කරන ආකාරය තීරණය කරයි. මේ වර්ගීකරණය පදනම් වනුයේ ආයෝජනය අත්පත් කරගන්නා හෝ ඇතිකරනා කාර්යය (අභිප්‍රාය) මත සහ මණ්ඩලයේ හැකියාව පරිදිය. ලාභය හෝ පාඩුව තුළින් මූල්‍ය වත්කම් වර්ගීකරණය කරන අතර සමූහයේ ආයෝජන උපායමාර්ගය වනුයේ සාධාරණ අගය මත පදනම්ව මූල්‍ය ආයෝජන කළමනාකරනය කිරීමයි. අදාළ වත්කම නිෂ්ක්‍රීයව පවත්නා හා/හෝ ගිලවී පිරිවැය මත පවත්නා විට විකිණීම සඳහා යන වර්ගය හෝ කල්පිරෙන තුරු තබා ගැනීම යන්න භාවිතා කෙරේ.

විකිණීම සඳහා වන මූල්‍ය වත්කම් කල් පිරෙන තුරු තබාගන්නා ආයෝජන ලෙසට වර්ගීකරනය කර ඇත්තේ කාර්යමත්ව කළමනාකරනය වේද නොවේද යන්න අදාළ කරගනිමිනි. ඒ අනුව ක්‍රමක්ෂය පිරිවැයට දක්වා ඇත.

රෙගුලාසි හෝ වෙළඳපල සම්මුතීන් මගින් ස්ථාපිත කාල රාමුවක් වත්කම් බෙදා හැරීම සඳහා අවශ්‍ය වන මූල්‍ය වත්කම් මිලට ගැනීම හෝ විකිණීම පියවන දිනය මත හඳුනා ගැනේ. එනම් එය කරනුයේ මූල්‍ය වත්කම මිලට ගැනීම හා /හෝ විකිණීම සඳහා මණ්ඩලය මුදල් ලබනා/පියවන දිනය මතය. කෙසේ වෙතත් සංස්ථාපිත ණය හෝ මිල සඳහන් ව්‍යාපාර වස්තු වල ආයෝජනය කරනා අවස්ථාවලදී (විකුණුම් දිනය වැනි) එම ගනුදෙනුව පිරිවැයට දක්වා ඇති ආයෝජන වත්කම හඳුනා ගැනීමට හෝ නොගැනීමට යොදා ගැනෙයි.

මණ්ඩලයේ දැනට ඇති මූල්‍ය වත්කම් වර්ග සහ ඒවායේ වර්ගීකරණය පහත වගුවේ දැක්වේ.

මූල්‍ය වත්කම	වර්ගය
භාණ්ඩාගාර බැඳුම්කර	විකිණීම සඳහා ඇති (AFS)
භාණ්ඩාගාර බිල්පත්	විකිණීම සඳහා ඇති (AFS)
ණයකර	ණය සහ ලැබිය යුතු දෑ (L&R)
ප්‍රති මිලදීගත් ගිවිසුම්	ණය සහ ලැබිය යුතු දෑ (L&R)

මූල්‍ය ප්‍රකාශ සඳහා සටහන්

2014 දෙසැම්බර් 31න් අවසන් වසර සඳහා

(ආ) අනුක්‍රමික මිණුම්

මූල්‍ය වත්කම්හි පසු මිණුම් පහත පරිදි ඒවායේ වර්ගීකරණය මත රඳා පවතී.

ලාභය හෝ පාඩුව තුළින් මූල්‍ය වත්කම්හි වෙළඳපල වටිනාකම

ලාභය හෝ පාඩුව තුළින් මූල්‍ය වත්කම් හි සාධාරණ අගය තුළ විකිණීම පිණිස වන මූල්‍ය වත්කම් සහ

ලාභ සහ පාඩු තුළින් වෙළඳපල වටිනාකමට මූලිකව හඳුනා ගන්නා මූල්‍ය වත්කම් ඇතුළත් වේ. ආසන්න අනාගතය තුළ විකිණීමේ අභිලාෂයෙන් මිලට ගන්නා ආයෝජනයන් විකිණීම පිණිස තබා ගන්නා වත්කම් ලෙස වර්ග කෙරේ.

ලාභ සහ පාඩු තුළින් වෙළඳපල වටිනාකමට නම් කරන ලද ආයෝජනයන් සම්බන්ධයෙන් පහත නිර්ණායක අනිවාර්යයෙන්ම සම්පූර්ණ විය යුතුය.

- වත්කම් හෝ වගකීම් මැනීම මගින් පැන නැගෙන්නාවූ හෝ වෙනස් පදනමක් මත හඳුනා ගන්නා ලාභ හෝ පාඩු මගින් පැන නැගිය හැකි අනුකූල සැලකිලි මේ නම් කිරීම මගින් ඉවත් කිරීම හෝ සැලකිය යුතු මට්ටමට අඩුකෙරේ. , එසේ නැතහොත්
- වත්කම් සහ වගකීම් මණ්ඩලයේ මූල්‍ය වත්කම් සහ වගකීම් හෝ දෙකෙහිම කොටසක් වන අතර ඒවා මණ්ඩලයේ ආයෝජන උපාය මාර්ග අනුව කළමනාකරනය කලයුතු අතර ඒවායේ කාර්ය සාධනය සාධාරණ අගය අනුව ඇගයීමට ලක් කල යුතුය.

මේ වත්කම් ආරම්භක වශයෙන් වෙළඳපල වටිනාකමට වාර්තා කෙරේ. මූලික හඳුනා ගැනීමට පසුව ඒවා සාධාරණ අගය අනුව යළි මනිනු ලබයි. ඒ අනුව වෙළඳපල වටිනාකමේ සිදුවන වෙනස්කම් විස්තීර්ණ ආදායම් ප්‍රකාශයේ සාධාරණ අගයෙහි ලාභ සහ පාඩු යටතේ දැක්වේ.

පොලිය උපයා ගන්නා අතර සමලදායී පොලී අනුපාතය අනුව පිලිවෙලින් ආයෝජන ආදායම් හෝ මූල්‍ය පිරිවැයෙහි ඉදිරිපත් කෙරේ. ගෙවීම් හිමිකම සහතික කල පසුව ලාභාංශ ආදායම ආයෝජන ආදායම් යටතේ වාර්තා කෙරේ..

මූල්‍ය වත්කම් සාධාරණ අගයට විකිණීම සුදුසු වන්නේද යන්න මත ලාභ සහ පාඩු ආසන්න කාලය තුළ මූල්‍ය වත්කම් විකිණීම සුදුසු වන්නේද යන්න මත ලාභ සහ පාඩු තුළ වන සාධාරණ අගයට (විකිණීම සඳහා ඇති) මූල්‍ය වත්කම් මණ්ඩලය මගින් තක්සේරු කෙරේ. අක්‍රීය වෙළඳපල හේතුවෙන් සහ ආසන්න අනාගතයේදී ඒවා විකිණීම සඳහා කළමනාකරනය තුළ වූ අභිප්‍රාය වෙනස් වීම හේතුවෙන් මණ්ඩලයට මූල්‍ය වත්කම් විකිණීමට නොහැකි වන අවස්ථාවන්හිදී මණ්ඩලය කලාතුරකින් මේ මූල්‍ය වත්කම් ප්‍රති වර්ගීකරණයට කටයුතු කරයි. ණය සහ ලැබිය යුතු දෑ, විකිණීම සඳහා හෝ කල් පිරෙන තුරු තබා ගන්නා දෑ ප්‍රති වර්ගීකරණය වත්කමේ ස්වභාවය මත රඳා පවතී.

විකිණීම සඳහා ඇති මූල්‍ය වත්කම්

විකිණීම සඳහා ඇති මූල්‍ය වත්කම් තුළ භාණ්ඩාගාර බිල්පත් සහ භාණ්ඩාගාර බැඳුම්කර ඇතුළත් වේ. (රජයේ ආරක්ෂණ) මේ වර්ගීකරණය යටතට ගැනෙන රජයේ ආරක්ෂණ යනු අයිමිත කාලයක් සඳහා රඳවා ගැනීමට අපේක්ෂිත සහ ද්‍රවශීලතා අවශ්‍යතා මත විකිණිය හැකි වන්නාවූ හෝ වෙළඳපල තත්වයන්හි වෙනස්කම් මත විකිණිය හැකි වන්නාවූ දේවල් වේ. ආරම්භක මැනීමෙන් පසුව විකිණීම සඳහා ඇති මූල්‍ය වත්කම් පසුව සාධාරණ අගය අනුව විකිණීම සඳහා වන වත්කම් සංචිතයේ අනෙකුත් විස්තීර්ණ ආදායම් තුළ හඳුනා ගන්නා උපයා නොගත් ලාභ හෝ පාඩු සමග මනිනු ලැබේ.

විකිණීම සඳහා වන ආයෝජන තබා ගන්නා අතරේ උපයා ගන්නා පොලිය EIR භාවිතා කරමින් පොලී ආදායම ලෙස වාර්තා කෙරේ.

විකිණීම සඳහා ඇති ආයෝජන තබා ගන්නා අතරේ හිලව් කල වාරික සහ /හෝ වට්ටම් ගෙවීම් සඳහා හිමිකම තහවුරු කල පසුව ආදායම් ප්‍රකාශයේ ආයෝජන ආදායම් ලෙස හඳුනා ගැනේ. අදාල වත්කම් හඳුනා ගැනීමෙන් බැහැර කල පසුව සමුච්චිත ලාභ හෝ පාඩු ආයෝජන ආදායම තුළ හඳුනා ගැනේ. වත්කම් අපභායනය සඳහා තීරණය කල හොත් සමුච්චිත පාඩුව ආයෝජන ආදායම ලෙස එය ආයෝජන ආදායමෙහි හඳුනාගන්නා අතර විකිණීම සඳහා වන සංචිතයෙන් ඉවත් කෙරේ.

මූල්‍ය ප්‍රකාශ සඳහා සටහන්

2014 දෙසැම්බර් 31න් අවසන් වසර සඳහා

ආසන්න අනාගතයේදී වත්කම් විකිණීම සඳහා වන හැකියාව සහ අභිප්‍රාය තවමත් අදාලද යන්න තීරණය කිරීම පිණිස මණ්ඩලය එහි විකිණීමට ඇති මූල්‍ය වත්කම් තක්සේරු කරයි. අක්‍රීය වෙළඳපල සහ විකිණීම සඳහා කළමනාකරනය තුළ වූ අදහස වෙනස්වීම මත ආසන්න අනාගතයේදී වත්කම් විකිණීම සඳහා මණ්ඩලය අපොහොසත් වන විට මණ්ඩලය මූල්‍ය වත්කම් ප්‍රති වර්ගීකරණය සඳහා කටයුතු කරයි. මූල්‍ය වත්කම ණය සහ ලැබිය යුතු දෑ පිලිබඳ නිර්වචනයට ගැලපෙන විට සහ ආසන්න අනාගතය තුළ හෝ කල් පිරෙන තුරු අදාල වත්කම රඳවා ගැනීමට කළමනාකරනය තුළ අභිප්‍රායක් සහ හැකියාවක් ඇති විට ණය සහ ලැබිය යුතු දෑ ප්‍රති වර්ගීකරණයට අවසර ලැබේ. කල් පිරෙන තුරු තබා ගන්නා වත්කම් ප්‍රති වර්ගීකරණයට අවසර ලැබෙනුයේ ව්‍යාපාරයට මූල්‍ය වත්කම කල් පිරෙන තුරු රඳවා ගැනීමට අභිප්‍රායක් ඇති සහ එසේ කිරීමට හැකියාව ඇති විට පමණි.

ප්‍රති වර්ගීකරණය කරනු ලබන විකිණීම සඳහා වන වර්ගයට අයත් මූල්‍ය වත්කමක් සම්බන්ධයෙන් ගත් කල , ව්‍යාපාරය තුළ හඳුනාගනු ලැබූ වත්කම මත වන පූර්ව ලාභයක් හෝ පාඩුව EIR භාවිතා කරමින් ආයෝජනයේ ඉතිරි ජීව කාලය මත ලාභ හෝ පාඩු වලට හිලව් කරනු ලැබේ. නව හිලව් පිරිවැය සහ අපේක්ෂිත මුදල් ප්‍රවාහය අතර වන කවර වෙනසක් වුව EIR භාවිතා කරමින් ආයෝජනයේ ඉතිරි ජීව කාලය මත හිලව් කෙරේ. පසුව අදාල වත්කම අපහායනයට තීරණය කෙරේ නම් ව්‍යාපාරය තුළ වාර්තා ගත ප්‍රමාණය ආදායම් ප්‍රකාශය තුළ ප්‍රති වර්ගීකරණය කෙරේ.

ණය සහ ලැබිය යුතු දෑ

ණය සහ ලැබිය යුතු දෑ යනු සක්‍රීය වෙළඳපලේ මිල සඳහන් නොවන ස්ථාවර හෝ තීරණය කල හැකි ව්‍යුත්පන්න නොවන මූල්‍ය වත්කම් වේ. මේ උපකරණ ලැයිස්තුගත කලද ඒවා සඳහා සක්‍රීය වෙළඳපලක් නැති හෙයින් ණයකරයන් මේ වර්ගය යටතේ වර්ග කිරීමට මණ්ඩලය තීරණය කර ඇත.

මේ ආයෝජනයන් ආරම්භයේදී පිරිවැයට එනම් ආයෝජනය අත්පත් කරගැනීමේදී ගෙවන ලද ප්‍රතිෂ්ඨාවේ සාධාරණ අගය ට හඳුනාගනු ලැබේ. සෘජුවම අත්පත් කරගැනීමට ආරෝපණය වන සියළු ගනුදෙනුකාර පිරිවැය ආයෝජන පිරිවැයෙහි අන්තර්ගත වේ. ආරම්භක මිනුමෙන් පසු අපහායන දීමනා අඩු කර EIR භාවිතා කරමින් ණය සහ ලැබිය යුතු දෑ හිලව් පිරිවැයට මනිනු ලැබේ. අත්පත් කරගැනීමේදී වන වාරික හෝ වට්ටම් වේ නම් ඒවා සහ EIR හි අඛණ්ඩ කොටස් වන ගාස්තු හෝ පිරිවැය ගණන් ගැනීමෙන් හිලව් පිරිවැය ගණන් ගනු ලැබේ. EIR හිලව් කිරීම ආයෝජන ආදායම් ප්‍රකාශයේ ආයෝජන ආදායමෙහි ඇතුළත් වේ. ආයෝජනයන් හඳුනා ගැනීමෙන් බැහැර කිරීමේදී හෝ අපහායනයේදී මෙන්ම හිලව් කිරීමේ ක්‍රියාවලියේදී ලාභ සහ පාඩු ආදායම් ප්‍රකාශය තුළ හඳුනා ගැනේ.

පවත්නා ණය ද්‍රව්‍යමය සේ නොසලකන හෙයින් සමාන ණය සඳහා වර්තමානයේ පිරිනමන පොලී අනුපාත භාවිතා කර අනාගත මුදල් ප්‍රවාහ වට්ටම් කරමින් ආපදා ණයෙහි සාධාරණ අගය ඇස්තමේන්තු නොකෙරේ.

කල්පිරෙන තෙක් රඳවා ගන්නා වත්කම්

ස්ථාවර හෝ තීරණය කල හැකි ගෙවීම් සහිත ව්‍යුත්පන්න නොවන මූල්‍ය වත්කම් සහ කල් පිරෙන ස්ථාවර වත්කම් , මණ්ඩලයට කල් පිරෙන තුරු ඒවා රඳවා ගැනීමට හැකියාව ඇති විට සහ එසේ කිරීමට මණ්ඩලය අපේක්ෂා කරන විට කල් පිරෙන තුරු රඳවා ගන්නා වත්කම් සේ වර්ග කෙරේ. ආරම්භක මිනුමින් පසුව කල් පිරෙන තුරු රඳවා ගන්නා මූල්‍ය වත්කම් අපහායන අගය අඩු කර, EIR භාවිතා කරමින් හිලව් පිරිවැයට මනිනු ලැබේ. EIR හිලව් කිරීම ආදායම් ප්‍රකාශයේ ආයෝජන ආදායම් යටතේ ඇතුළත් වේ.

ආයෝජනයන් හඳුනා ගැනීමෙන් බැහැර කිරීමේදී හෝ අපහායනයේදී මෙන්ම හිලව් කිරීමේ ක්‍රියාවලියේදී ලාභ සහ පාඩු ආදායම් ප්‍රකාශය තුළ හඳුනා ගැනේ.

(ඇ) මූල්‍ය වත්කම් හඳුනා ගැනීමෙන් බැහැර කිරීම
පහත අවස්ථාවන්හිදී මූල්‍ය වත්කම් හඳුනා ගැනීමෙන් බැහැර කෙරේ (එසේ නැති නම් අදාල වන අවස්ථාවල මූල්‍ය වත්කමක කොටසක් හෝ සමාන මූල්‍ය වත්කම් සමූහයක කොටසක්).

මූල්‍ය ප්‍රකාශ සඳහා සටහන්

2014 දෙසැම්බර් 31න් අවසන් වසර සඳහා

- වත්කමෙන් මුදල් ප්‍රවාහ ලැබීමට ඇති හිමිකම කල් ඉකුත් වූ විට
- මුදල් ප්‍රවාහ ලබා ගැනීම පිණිස ගිවිසුම්ගත හිමිකම මාරු කරන විට
- හෝ
- මණ්ඩලය වත්කමෙන් මුදල් ප්‍රවාහ ලබා ගැනීමට ඇති හිමිකම තබා ගන්නා විට හෝ 'pass-through' වැඩ පිලිවෙලක් යටතේ තෙවන පාර්ශවයකට ද්‍රව්‍යමය පමාවකින් තොරව පූර්ණ වශයෙන් ලද මුදල් ප්‍රවාහ ගෙවීමේ වගකීම භාරගෙන ඇති විට.

සහ පහත සඳහන් එකක්:

- අ) මණ්ඩලය වත්කමිහි සියළු අවදානම් හෝ ක්‍රියා ප්‍රමාණවත් ලෙස මාරු කර ඇති විට
- ආ) මණ්ඩලය වත්කමිහි සියළු අවදානම් සහ ක්‍රියා ප්‍රමාණවත් ලෙස මාරු කර නැති හෝ රඳවා නැති විට එහෙත් වත්කමේ පාලන බලය මාරු කර ඇති විට

මණ්ඩලය වත්කමෙන් මුදල් ප්‍රවාහ ලැබීමට ඇති හිමිකම මාරු කර ඇති විට හෝ 'pass through' වැඩ පිලිවෙලක් කරා යොමුව ඇති විට සහ වත්කමේ සියළු අවදානම් සහ ක්‍රියා ප්‍රමාණවත් ලෙස මාරුකර හෝ රඳවා නොමැති විට සහ වත්කමේ පාලන බලය මාරු කර නැති විට මණ්ඩලයට වත්කම සම්බන්ධයෙන් අඛණ්ඩව මැදිහත් විය හැකි දුරට වත්කම හඳුනා ගැනේ.

මාරු කරන ලද වත්කම සම්බන්ධයෙන් වන ආරක්ෂණයක ස්වභාවය ගන්නා අඛණ්ඩ මැදිහත් වීමක් වත්කමේ ඉදිරියට ගෙනෙනා නියම වටිනාකමේ පහල අගය සහ මණ්ඩලයට ගෙවීමට සිදුවන උපරිම ප්‍රමාණය මත මනිනු ලැබේ. එහිදී මණ්ඩලය ආශ්‍රිත වගකීමක්ද හඳුනා ගනී. මාරු කරන ලද වත්කම සහ ආශ්‍රිත වගකීම මණ්ඩලය විසින් රඳවා ගනු ලබන හිමිකම් සහ වගකීම් පිලිබිඹු කෙරෙන පදනමක් මත මනිනු ලැබේ.

(ඇ) මූල්‍ය වත්කම් අපහායනය

සෑම වාර්තාකරණ දිනකදීම මණ්ඩලය මූල්‍ය වත්කම් හෝ මූල්‍ය වත්කම් සමූහයක් අපහායනය කිරීම පිලිබඳ වාස්තවික සාක්ෂි තිබේදැයි සලකා බලයි. වත්කමේ ආරම්භක හඳුනා ගැනීමෙන් පසුව සිදුවන සිදුවීම් එකක් හෝ ඊට වැඩි ගණනක් ප්‍රතිඵලය ලෙස (සිදුවන හානියක්) සහ විශ්වාසී ලෙස ඇස්තමේන්තු කල හැකි මූල්‍ය වත්කමක හෝ මූල්‍ය වත්කම් සමූහයක ඇස්තමේන්තුගත අනාගත මුදල් ප්‍රවාහය මත හානියේ බලපෑමක් ඇති විට පමණක් මූල්‍ය වත්කමක් හෝ මූල්‍ය වත්කම් සමූහයක් අපහායනය කල යුතු යයි සැලකේ. අපහායනය පිලිබඳ සාක්ෂි වලට ණයකරුවන් හෝ ණයකරුවන් සමූහයක් බරපතල මූල්‍ය දුෂ්කරතාවලට මුහුණ පා සිටින බවට, පොලිය හෝ මූලික ගෙවීම් පැහැර හැරී බවට වන සංඥා, ඔවුන් බංකොලොත්බවට හෝ වෙනත් මූල්‍ය ප්‍රතිසංවිධානයන්ට පැමිණෙනු ඇති බවට සංඥා සහ පැහැර හැරීම් හා සබැඳෙන හිඟ මුදල්හි වෙනස හෝ ආර්ථික තත්වයන් වැනි ඇස්තමේන්තුගත අනාගත මුදල් ප්‍රවාහ තුළ මැණිය හැකි පහත වැටීම් පවතින බවට නිරීක්ෂණාත්මක දත්ත මගින් පෙනුවනු ලබන බවට සංඥා අන්තර්ගත විය යුතුය.

මූල්‍ය ප්‍රකාශ සඳහා සටහන්

2014 දෙසැම්බර් 31න් අවසන් වසර සඳහා

මූල්‍ය වගකීම්

(අ) ආරම්භක හඳුනාගැනීම සහ මැනීම

සියළුම මූල්‍ය වගකීම් සාධාරණ අගය මත හඳුනා ගනු ලබන අතර ණය දීම් සහ ගැනීම් සම්බන්ධයෙන් වන කල උනන්දුව සාප්තව ගනුදෙනුකාර පිරිවැයට ආරෝපණය කෙරේ.

මණ්ඩලයේ මූල්‍ය වගකීම් වලට වෙළඳ සහ අනෙක් ගෙවිය යුතු දෑ , ගෙවිය යුතු රක්ෂණ සහ බැංකු අයිතවත් ඇතුළත් වේ.

(ආ) අනුෂාංගික මිනුම

මූල්‍ය වත්කම්හි අනුෂාංගික මිනුම එහි වර්ගීකරණය මත පහත පරිදි රඳා පවතියි.

ණය දීම් සහ ගැනීම්

මූලික හඳුනාගැනීමෙන් පසු සඵලදායී පොලී අනුපාත ක්‍රමය භාවිතා කරමින් පොලී ගෙවිය යුතු වන ණය දීම් සහ ගැනීම් හිලව පිරිවැයට අනුෂාංගිකව මනිනු ලැබේ. සඵලදායී පොලී අනුපාත ක්‍රමය තුළින් වගකීම් හඳුනාගැනීමෙන් බැහැර කරන අවස්ථාවන්හිදී ආදායම් ප්‍රකාශය තුළ ලාභ සහ පාඩු හඳුනා ගැනේ. අත්පත් කරගැනීමේදී වන කවර හෝ වට්ටම් හෝ වාරික සහ සඵලදායී පොලී අනුපාත ක්‍රමයේ කොටස් වන ඒකාබද්ධ කොටස් වන ගාස්තු සහ පිරිවැය සැලකිල්ලට ගනිමින් හිලව පිරිවැය

ගණනය කරනු ලැබේ. සඵලදායී පොලී අනුපාත ක්‍රමය යටතේ කපා හැරීම ආදායම් ප්‍රකාශයේ මූල්‍ය පිරිවැයෙහි ඇතුළත් වේ.

(ඇ) හඳුනා ගැනීමෙන් බැහැර කිරීම

වගකීම් යටතේ වන බැඳීම මුදාහරින, අවලංගු කරන හෝ කල් ඉකුත් වන අවස්ථාවන්හිදී මූල්‍ය වගකීම් හඳුනා ගැනීමෙන් බැහැර කෙරේ.

(ඈ) ගෙවිය යුතු රක්ෂණ

ගෙවිය යුතු රක්ෂණ හඳුනා ගැනීමේදී ගෙවිය යුතු කාලය සලකා ඇති අතර මූලික හඳුනාගැනීමේදී සාධාරණ අගය ලැබුණු ප්‍රතිස්ථාව වෙනත් කෙලින්ම ආරුධ කල හැකි ගනුදෙනු වල පිරිවැය අඩුකිරීම මත ගනනය කර ඇත. මූලික හඳුනාගැනීමෙන් පසුව ඒවා සඵලදායී පොලී අනුපාත ක්‍රමය යටතේ කපා හරින පිරිවැයට මනිනු ලැබේ. වගකීම් යටතේ වන බැඳීම මුදාහරින, අවලංගු කරන හෝ කල් ඉකුත් වන අවස්ථාවන්හිදී ගෙවිය යුතු රක්ෂණ හඳුනා ගැනීමෙන් බැහැර කෙරේ.

2.6.5 මූල්‍ය උපකරණ හිලව කිරීම

මූල්‍ය වත්කම් සහ මූල්‍ය වගකීම් හිලව කෙරෙන අතර හඳුනා ගනු ලබන ප්‍රමාණයන් හිලව කිරීම සඳහා සක්‍රීය නෛතික බලයක් ඇති විට සහ ශුද්ධ පදනමක් මත හිලව කිරීම හෝ එකවිට වත්කම් මුදල් කර වගකීම් පියවීමට අභිප්‍රායක් ඇති විට පමණක් ශුද්ධ වටිනාකම මූල්‍ය තත්ව ප්‍රකාශයේ වාර්තා කෙරේ. මණ්ඩලයේ ගිණුම් ප්‍රතිපත්ති මගින් විශේෂයෙන් අනාවරණය කර ඇති පරිදි කවර ගිණුම් ප්‍රමිතියක් හෝ නිර්වචනයක් විසින් අවසර දී ඇති හෝ අවශ්‍යයයි දක්වන විටදී හැර ආදායම් සහ වියදම් ආදායම් ප්‍රකාශයෙහි හිලව නොකෙරේ.

2.6.6 මූල්‍ය නොවන වත්කම් අපහායනය

සෑම වාර්තාකරණ දිනයකදීම මණ්ඩලය වත්කම් අපහායනය සඳහා කිසියම් අවශ්‍යතාවක් වේදැයි සලකා බලයි. එසේ කල යුතු යයි කිසියම් ඇඟවුමක් වේ නම් එසේ නැතිව වත්කමක් සම්බන්ධයෙන් වාර්ෂික අපහායන පරීක්ෂාවක් අවශ්‍ය වන්නේ නම් මණ්ඩලය වත්කමේ අයකරගත හැකි ප්‍රමාණය ඇස්තමේන්තු කරයි. වත්කමෙන් ලබා ගත හැකි වටිනාකමෙහි අගය වත්කමේ හෝ මුදල් උපදවන විට වඩා වැඩි වන විට යොදා ගෙන ඇති අගය සාධාරණ වටිනාකමෙන් විකුණුම් පිරිවැය අඩුකල අගය වේ. අනෙක් වත්කම් හෝ වත්කම් සමූහයන්ගෙන් විශාල වශයෙන් ස්වාධීන වන මූල්‍ය ප්‍රවාහයන් වත්කම මගින් උත්පාදනය නොවන්නේ නම් අයකරගත හැකි ප්‍රමාණය තනි වත්කමක් සම්බන්ධයෙන් තීරණය කෙරේ. වත්කමක ඉදිරියට ගෙනා ප්‍රමාණය හෝ මුදල් උත්පාදන ඒකකය එහි අයකරගතහැකි ප්‍රමාණය ඉක්මවන විට වත්කම අපහායනය වී ඇති සේ සැලකෙන අතර එය

මූල්‍ය ප්‍රකාශ සඳහා සටහන්

2014 දෙසැම්බර් 31න් අවසන් වසර සඳහා

අයකරගත හැකි වටිනාකමට අගය පහත දැමේ. භාවිත වටිනාකම තක්සේරු කිරීමේදී වත්කමට විශේෂිත වන මුදලේ කාලීන වටිනාකම සහ අවදානම පිලිබඳ පවත්නා වෙළඳපල තක්සේරුව පිලිබිඹු කරන පූර්ව බදු වට්ටම් අනුපාතය භාවිතා කරමින් ඇස්තමේන්තුගත අනාගත මුදල් ප්‍රවාහය වර්තමාන වටිනාකමට වට්ටම් කෙරේ. විකිණීම සඳහා පිරිවැය අඩු කල සාධාරණ අගය තීරණය කිරීමේදී යෝග්‍ය වන්නේ නම් ආසන්න වෙළඳපල ගනුදෙනු සැලකිල්ලට ගැනේ. එවන් ගනුදෙනු හඳුනාගත නොහැකි අවස්ථාවන්හිදී යෝග්‍ය තක්සේරු මාදිලියක් භාවිතා කෙරේ.

අඛණ්ඩ මෙහෙයුම්හි අපහායන පාඩු අපහායනයට ලක් කෙරෙන වත්කමේ ක්‍රියාකාරීත්වයට අනුකූල වන වියදම් වර්ගීකරණයන් තුළ ආදායම් ප්‍රකාශයෙහි හඳුනා ගැනේ.

2.6.7 සාමාන්‍ය රක්ෂණ ගිවිසුම් වගකීම්

ගෙවිය යුතු හිමිකම් ප්‍රතිපාදන, නොඉපයූ වාරික සඳහා වන ප්‍රතිපාදන සහ වාරික හිඟ සඳහා වන ප්‍රතිපාදන සාමාන්‍ය රක්ෂණ ගිවිසුම් වගකීම් හි ඇතුළත් වේ. ගෙවිය යුතු හිමිකම් සඳහා වන ප්‍රතිපාදන ඉදිරිපත්වන සියළු හිමිකම් ඉල්ලීම් හි ඇස්තමේන්තුගත උපරිම පිරිවැය මත පදනම් වන නමුදු අදාළ හිමිකම් කටයුතු සඳහා වන පිරිවැය සහ අබලි සහ අනෙක් අයකිරීම් සඳහා වන අපේක්ෂිත වටිනාකමේ අඩුකිරීම සමග වාර්තාකරණ දිනයේදී පියවනු නොලැබේ.

දැනුම් දීමේදී සහ ඇතැම් හිමිකම් වර්ග පියවීමේදී ප්‍රමාදයන් ඇතිවිය හැකිය. එහෙයින් මේවායේ උපරිම පිරිවැය වාර්තාකරණ දිනයේදී නිශ්චිතව දැන ගත නොහැකිය. වගකීම මුදලේ කාලීන වටිනාකම අනුව වට්ටම් නොකෙරේ. සමාන කිරීමේ හෝ ව්‍යවසන සඳහා වන සංචිත සඳහා ප්‍රතිපාදන හඳුනා නොගැනේ. හිමිකම් සඳහා වන ගෙවීම් පිලිබඳ බැඳීම කල් ඉකුත් වූ, නිදහස් කළ හෝ අවලංගු වූ විට වගකීම් හඳුනාගැනීමෙන් බැහැර කෙරේ.

ඉද්ධ නොඉපයූ වාරික සඳහා සංචිත, විලම්බිත අත්පත් කරගැනීමේ පිරිවැය සංචිත, සහ ගෙවිය යුතු දළ හිමිකම් සඳහා වන සංචිත යනාදියෙන් ප්‍රතිපාදනය සමන්විත වේ. නොඉපයූ වාරික, විලම්බිත අත්පත් කරගැනීමේ පිරිවැය සහ ගෙවිය යුතු දළ හිමිකම් සඳහා වන සංචිත කර්මාන්තය සහ හොඳම පරිවෘත්ත අනුව දක්වනු ලැබේ.

සෑම වාර්තාකරණ දිනයකදීම මණ්ඩලය එහි කල් ඉකුත්නොවූ අවදානම සමාලෝචනය කරන අතර නොඉපයූ වාරික වලට වඩා අපේක්ෂිත හිමිකම් ඉල්ලීම්හි සමස්ත අතිරික්තයක් සහ විලම්බිත අත්පත් කරගැනීමේ පිරිවැයක් වේදැයි තීරණය කරනු පිණිස ශ්‍රී ලංමුරේ 4 ප්‍රකාර වගකීම් පිලිබඳ ප්‍රමාණවත් බව ගැන පරීක්ෂාවක් සිදු කෙරේ. මේ ගණනය කිරීමේදී අදාළ සාමාන්‍ය රක්ෂණ තාක්ෂණ ප්‍රතිපාදන වලට අදාළ වන වත්කම් මත පැන නැගේ යයි අපේක්ෂිත ආයෝජන ප්‍රතිලාභ සැලකිල්ලට ගනිමින් අනාගත ගිවිසුම්ගත මූල්‍ය ප්‍රවාහයන් හි වර්තමාන ඇස්තමේන්තු භාවිතා කෙරේ. මේ ඇස්තමේන්තු මගින් නොඉපයූ වාරිකවල ඉදිරියට ගෙනා ප්‍රමාණයන්(අදාළ විලම්බිත අත්පත් කරගැනීමේ පිරිවැය අඩුකර) ප්‍රමාණවත් නොවන්නේ යයි පෙන්වන්නේ නම් වාරික හිඟ සඳහා ප්‍රතිපාදනයක් ඇති කරමින් එම හිඟය ආදායම් ප්‍රකාශයේ හඳුනාගනු ලැබේ.

2.6.8 ප්‍රතිරක්ෂණ

මණ්ඩලය සිය සියළු ව්‍යාපාර සම්බන්ධයෙන් සාමාන්‍ය ව්‍යාපාර කටයුතු වලදී රක්ෂණ අවදානම පවරයි. ප්‍රතිරක්ෂණ වත්කම් ප්‍රතිරක්ෂණ සමාගම් වලින් ලැබිය යුතු ශේෂයන් නියෝජනය කරයි. ගෙවිය යුතු හිමිකම් සඳහා වන ප්‍රතිපාදන හෝ ප්‍රතිරක්ෂකයාගේ ඔප්පු සමග බැඳුණ පියවන ලද හිමිකම් සමග අනුගත වන ආකාරයට ප්‍රතිරක්ෂකයන්ගෙන් අයකරගත හැකි ප්‍රමාණයන් ඇස්තමේන්තු කෙරේ. එසේම ඒවා අදාළ ප්‍රතිරක්ෂණ ගිවිසුම් අනුව විය යුතුය.

සෑම වාර්තාකරණ දිනයකදීම නැතිනම් වාර්තාකරණ වර්ෂය තුළ අපහායනය සඳහා සංඥා මතුවන අවස්ථාවල ප්‍රතිරක්ෂණ වත්කම් අපහායනය සඳහා සමාලෝචනය කෙරේ. ප්‍රතිරක්ෂණ වත්කම පිලිබඳ ආරම්භක හඳුනා ගැනීමෙන් පසුව හටගත් සිදුවීම්ක ප්‍රතිඵලය ලෙස ගිවිසුමේ කොන්දේසි අනුව ලැබිය යුතු හිඟ මුදල් මණ්ඩලයට නොලැබෙන බවට වාස්තවික සාක්ෂි ඇති විට සහ ප්‍රතිරක්ෂකයාගෙන් මණ්ඩලයට ලැබෙන ප්‍රමාණයන් පිලිබඳව අදාළ සිද්ධියට මැණිය හැකි විශ්වාසදායී බලපෑමක් ඇති විට අපහායනය සිදු කෙරේ. අපහායන පාඩුන් ඒ අනුව ආදායම් ප්‍රකාශයේ වාර්තා කෙරේ.

මූල්‍ය ප්‍රකාශ සඳහා සටහන්

2014 දෙසැම්බර් 31න් අවසන් වසර සඳහා

කෙසේ වෙතත් පවරන ලද ප්‍රතිරක්ෂණ වැඩපිලිවෙල හේතුවෙන් මණ්ඩලය සිය ඔප්පු හිමිකරුවන් වෙත ඇති බැඳීම් වලින් නිදහස් නොවේ.

ප්‍රතිරක්ෂණ වගකීම් මගින් ප්‍රතිරක්ෂණ සමාගම් වලට ගෙවිය යුතු ශේෂයන් නියෝජනය කෙරේ. ගෙවිය යුතු ප්‍රමාණයන් අදාළ ප්‍රතිරක්ෂණ ගිවිසුම් වලට අනුකූල වන අයුරින් ඇස්තමේන්තු කෙරේ.

පවරන සහ උපකල්පිත ප්‍රතිරක්ෂණයන් සම්බන්ධයෙන් වාරික සහ හිමිකම් දළ පදනමින් ඉදිරිපත් කෙරේ.

ගිවිසුම් හිමිකම් කල් ඉකුත් වූ විට හෝ ගිවිසුම වෙනත් පාර්ශවයකට මාරු කරනු ලැබූ විට ප්‍රතිරක්ෂණ වගකීම් හෝ වත්කම් හඳුනා ගැනීමෙන් බැහැර කෙරේ.

මණ්ඩලය සියළු ව්‍යාපාර කටයුතු සම්බන්ධයෙන් සමාලෝචිත වර්ෂය සහ 2012න් ඇරඹුන පෙර වසරවල තුළ රක්ෂණ සහ අන්තරාවර්ති රක්ෂණ අවදානම් පැවරීමක් කර නොමැත.

2.6.9 ලැබිය යුතු රක්ෂණ

ලැබී ඇති හෝ ලැබිය යුතු ප්‍රතිස්ථාපනයේ සාධාරණ වටිනාකම මත ආරම්භක හඳුනා ගැනීම මත මනිණු ලැබ සහ ලැබිය යුතුව ඇති විට ලැබිය යුතු රක්ෂණයන් හඳුනාගැනේ. ආරම්භක හඳුනාගැනීමෙන් පසුව ලැබිය යුතු රක්ෂණයන් සඵලදායී පොලී අනුපාත ක්‍රමය භාවිතා කරමින් කපා හැරෙන පිරිවැයට මනිනු ලැබේ. ඉදිරියට ගෙනා ප්‍රමාණයන් අයකරගත නොහැකි බව පවත්නා තත්වයන් හෝ සිදුවීම් මගින් දැක්වෙන විට ලැබිය යුතු රක්ෂණයන්ගේ ඉදිරියට ගෙනා වටිනාකම ආදායම් ප්‍රකාශයේ වාර්තාගත අපහායන පාඩුව සමගින් අපහායනය සඳහා සමාලෝචනය කෙරේ.

2.6.10 මුදල් සහ මුදල් සමාන දෑ

මුදල් ප්‍රවාහය සම්බන්ධයෙන් ගත් කල මුදල් සහ මුදල් සමාන දෑ අතැති සහ බැංකුවේ ඇති මුදල් මෙන්ම ගෙවිය යුතු බැංකු අයිතවත්ගේ ශුද්ධ වටිනාකම යනාදියෙන් සමන්විත වේ.

(අ) 2.6.11 විකුණුම් බදු සහ වාරික බදු

පහත අවස්ථාවන් හැර විකුණුම් බදු සහ වාරික බදු වල ශුද්ධ වටිනාකම මත ආදායම්, වියදම් සහ වත්කම් හඳුනාගැනේ.

- වත්කම් හෝ සේවා මිලට ගැනීම මත හට ගන්නා විකුණුම් හෝ වාරික බදු අධිකාරියෙන් අයකරගත නොහැකි අවස්ථාවලදී ,අදාළ කර ගත හැකි නම්, වත්කම අත්පත් කර ගැනීමේ පිරිවැයේ කොටසක් ලෙස හෝ වියදම් අයිතමයේ කොටසක් ලෙස විකුණුම් බදු හඳුනා ගැනේ.
- ලැබිය යුතු සහ ගෙවිය යුතු දෑ අදාළ ගණුදෙනුවේ ඇතුළත් වාරික බදු හෝ විකුණුම් ප්‍රමාණය සමග දැක්වේ.

ගෙවිය යුතු ශුද්ධ විකුණුම් ප්‍රමාණයන් හෝ බදු අධිකාරියෙන් අයකරගත හෝ ගෙවිය යුතු වාරික බදු මූල්‍ය තත්වය පිලිබඳ ප්‍රකාශයේ ලැබිය යුතු හෝ ගෙවිය යුතු දෑ හි කොටසක් ලෙස ඇතුළත් වේ.

2.6.12 විදේශ මුදල් පරිවර්තන - ගණුදෙනු සහ ශේෂ

විදේශ මුදලින් කරනු ලබන ගණුදෙනු ඊට අදාළ දිනට පවත්නා භාවිත විනිමය අනුපාත අනුව ආරම්භක වශයෙන් වාර්තා කෙරේ.

විදේශ මුදල්හි සඳහන් කරනු ලබන මුදල් වත්කම් සහ වගකීම් වාර්තාකරනු ලබන දිනට පවත්නා භාවිත විනිමය අනුපාත අනුව පරිවර්තනය කෙරේ.

2.6.13 විශ්‍රාම ප්‍රතිලාභ බැඳීම්

(අ) ප්‍රතිලාභ සැලැස්ම නිර්වචනය- පාරිතෝෂික

පාරිතෝෂික යනු නියම කරන ලද ප්‍රතිලාභ සැලැස්මකි. මණ්ඩලය 1983 අංක 12 දරණ පාරිතෝෂික ගෙවීම් පණත යටතේ පාරිතෝෂික ගෙවීමට බැඳී සිටියි. ඊට අනුව පාරිතෝෂික ගෙවීමේ වගකීමක් ඇති

මූල්‍ය ප්‍රකාශ සඳහා සටහන්

2014 දෙසැම්බර් 31න් අවසන් වසර සඳහා

වනුයේ පස් වසරක අඛණ්ඩ සේවා කාලයක් සම්පූර්ණ කිරීම මත පමණි. මෙකී වගකීම් සපුරාලනු පිණිස මූල්‍ය ප්‍රකාශයන් හි ප්‍රතිපාදනයක් ඉදිරියට ගෙන එනු ලබයි. පාරිතෝෂික වගකීම් ගනණය කර ඇත්තේ ශ්‍රී ලංකා ගිණුම්කරන ප්‍රමිත අංක 19, සේවක ප්‍රතිලාභ යටතේ අයුගනක ඇගයීම් ක්‍රමය යොදාගෙන නොවේ.

(ආ) නිර්වචනය කරන ලද දායක සැලසුම්- සේවක අර්ථසාධක අරමුදල සහ සේවක භාරකාර අරමුදල අදාළ ව්‍යවස්ථා සහ රෙගුලාසි ප්‍රකාර සේවකයන් සේවක අර්ථසාධක අරමුදලේ සහ සේවක භාරකාර අරමුදලේ දායකත්වයන්ට හිමිකම් ලබයි. මණ්ඩලය සේවක අර්ථසාධක අරමුදලට සහ සේවක භාරකාර අරමුදලට සේවකයාගේ දළ ඉපයුම් වලින් නියම කරන ලද ප්‍රතිශතයක් ගෙවයි.

2.6.14 ප්‍රතිපාදන සහ අසම්භාව්‍ය බැරකම්
අතින් සිදුවීමක ප්‍රතිපලයක් ලෙස මණ්ඩලයට වර්තමාන බැඳීමක් ඇති විට (නෛතික හෝ නිර්මිත) ප්‍රතිපාදන හඳුනා ගැනෙන අතර වගකීම පියවීම සඳහා ආර්ථික ප්‍රතිලාභ සහිත වත්කම් පිටතට ගලා

යාමක් අවශ්‍ය විය හැකිය. එහිදී වගකීමේ ප්‍රමාණය පිලිබඳ විශ්වසනීය ඇස්තමේන්තුවක් සැකසිය හැකිය. ප්‍රතිපාදනය සම්පූර්ණයෙන්ම හෝ ඉන් කොටසක් ප්‍රතිපූර්ණය කිරීමට මණ්ඩලය අපේක්ෂා කරන විට අදාළ ප්‍රතිපූර්ණය වෙනම වත්කමක් සේ හඳුනාගනු ලබන නමුදු එසේ කරනුයේ ප්‍රතිපූර්ණය නිශ්චිතව තහවුරු වූ විට පමණි. කවර ප්‍රතිපාදනයකට වුව අදාළ වියදම කවර ප්‍රතිපූර්ණයක වුව ශුද්ධ වටිනාකමට ආදායම් ප්‍රකාශයේ ඉදිරිපත් කෙරේ. මුදලේ කාලීන අගයේ බලපෑම භෞතික නම් වගකීමට විශේෂ වන අවදානම අදාළ පරිදි පිලිබිඹු කරනා පවත්නා පූර්ව බදු අනුපාතයක් භාවිතා කරමින් ප්‍රතිපාදන වට්ටම් කෙරේ. වට්ටම් භාවිතා කරන අවස්ථාවන්හිදී කාල පරාසය අනුව ප්‍රතිපාදනයේ වන ඉහල යාම මූල්‍ය පිරිවැයක් සේ හඳුනා ගැනේ.

සම්පත් බැහැරට ගලා යාම හඳුනාගැනීම අසීරු නොවන්නේ නම් සියළු අසම්භාව්‍ය බැරකම් මූල්‍ය ප්‍රකාශනයන්හි සටහනක් ලෙස අනාවරණය කෙරේ.

2.7 ආදායම හඳුනා ගැනීම 2.7.1 දළ වාරික

දළ ලිඛිත රක්ෂණ වාරික සමන්විත වනුයේ ගිණුම් කාල සීමාව තුළ ඇතුළත් වූ ගිවිසුම් මගින් සපයන ලද සමස්ත ආවරණ කාල පරිච්ඡේදය සඳහා ලැබී යුතු මුළු වාරිකයන්ගෙනි. ඒවා ඔප්පුව අනුමත කරන ලද දිනය මත හඳුනා ගනු ලැබේ. පෙර ගිණුම් කාල පරිච්ඡේදයේ සටහන් කරන ලද ව්‍යාපාර කටයුතු වලට අදාළව ලැබිය යුතු වාරික සඳහා වන ගිණුම් කාල පරිච්ඡේදය තුළ පැන නැගුණ කවර ගැලපීමක් වුව වාරික තුළ ඇතුළත් වේ.

නොඉපයූ වාරික යනු වාර්තාකරන දිනයට පසුව අවදානම් කාලයට අදාළ වන වර්ෂය තුළ සටහන් කරන ලද වාරික වල කොටස්ය. පොදුවේ පිලිගන්නා රක්ෂණ සහ ප්‍රතිරක්ෂණ පරිච්ඡේදයන් අනුව දින 365,1 /24, හෝ දළ වාරික පදනම මත 35% අනුපාතයට නොඉපයූ වාරික ගණනය කෙරේ. පසුකාලීන කාල පරිච්ඡේදයන්ට ආරෝපණය කෙරෙන අනුපාත නොඉපයූ වාරික සඳහා ප්‍රතිපාදනයක් ලෙස විලම්භනය කෙරේ.

2.7.2 ගාස්තු සහ අනෙකුත් ආදායම්
ඔප්පු පරිපාලන සේවා ,ඔප්පු ගාස්තු,සහ අනෙක් ගිවිසුම් ගාස්තු වශයෙන් රක්ෂණ ගිවිසුම් ඔප්පු ලාභීන්ගෙන් ගාස්තු අය කෙරේ. මේ ගාස්තු ලිඛිත පදනම මත (අනෙක් ආදායම්) ආදායම ලෙස හඳුනා ගැනේ.

මූල්‍ය ප්‍රකාශ සඳහා සටහන්

2014 දෙසැම්බර් 31න් අවසන් වසර සඳහා

2.7.3 පොලී ආදායම

හටගන්නා අවස්ථාවේදී ආදායම් ප්‍රකාශය තුළ පොලී ආදායම හඳුනාගන්නා අතර එය සඵලදායී පොලී අනුපාත ක්‍රමය භාවිතා කරමින් ගණනය කෙරේ.

2.8 ප්‍රතිලාභ, හිමිකම්, සහ වියදම් හඳුනා ගැනීම

2.8.1 දළ ප්‍රතිලාභ සහ හිමිකම්

හිමිකම් ඉල්ලීම් සම්බන්ධ ක්‍රියාවලිය සහ පියවීමට අදාළ අභ්‍යන්තර සහ භාහිර හිමිකම් මෙහෙයුම් වලට අදාළව වසර තුළ වාර්තා වන සියළු හිමිකම් ඉල්ලීම්, අබලි වටිනාකම් සහ අනෙක් අයවීම් සඳහා වන අඩුකිරීමක්, සහ පෙර වසරවල හිඟව ඇති හිමිකම් සඳහා වන කවර හෝ ගැලපීම් රක්ෂණ හිමිකම් ඉල්ලීම් හි ඇතුළත් වේ.

2.8.2 වියදම් හඳුනාගැනීම

කාර්යක්ෂම ලෙස මණ්ඩලය පවත්වාගෙන යාම මෙන්ම දේපල යන්ත්‍ර සහ පිරියත නඩත්තු කිරීම තුළින් හට ගන්නා සියළු වියදම් ශුද්ධ අතිරික්තය මත ආදායමට අය කර තිබේ.

2.9 තුලනාත්මක කරුණු

අතීතයට බලපාන සේ ශ්‍රී ලංකා මුදල් රෙගුලාසි/ශ්‍රී ලංකා ගිණුම්කරන ප්‍රමිති භාවිතා කර ඇති අතර එහෙයින් මේ මූල්‍ය ප්‍රකාශයන්හි සපයා ඇති තුලනාත්මක මූල්‍ය තොරතුරු තදවින් වර්ෂයේ ගිණුම්කරන ප්‍රතිපත්ති සහ නියෝජනයන් සමග අනුකූල වනසේ යළි සඳහන් කර තිබේ.

2.10 ප්‍රාග්ධන කැප කිරීම්

ශේෂ පත්‍ර දිනට කිසිදු ප්‍රාග්ධන කැප කිරීමක් දක්නට නොලැබිණි.

2.11 මුදල් ප්‍රවාහ ප්‍රකාශය

වක්‍ර ක්‍රමය භාවිතා කරමින් මූල්‍ය ප්‍රවාහ ප්‍රකාශය පිලියෙල කෙරේ.

2.12 අදාළ පාර්ශව සමග ගණුදෙනු

මූල්‍ය ප්‍රකාශයන්හි අනාවරණය කර ඇති අන්තර් දෙපාර්තමේන්තු ගණුදෙනු හැර ආශ්‍රිත පාර්ශව සමග ගණුදෙනු නොමැත.

2.13 පශ්චාත් ශේෂ පත්‍ර සිදුවීම්

සියළු ද්‍රව්‍යමය පශ්චාත් ශේෂ පත්‍ර සිදුවීම් සලකා බලා ඇති අතර අදාළ වන පරිදි ගැලපුම් හෝ අනාවරණයන් මූල්‍ය ප්‍රකාශයේ අදාළ සටහන්හි සිදු කර ඇත.

මූල්‍ය ප්‍රකාශ සඳහා සටහන්

2014 දෙසැම්බර් 31න් අවසන් වසර සඳහා

2.14 අවිනිශ්චිතතා

මණ්ඩලයේ මතය අනුව සාමාන්‍ය ව්‍යාපාර කටයුතු හේතුවෙන් ජාතික රක්ෂණ භාර අරමුදලට එරෙහිව දැනට පවත්නා නඩු කටයුතු වාර්තාකර ඇති මූල්‍ය ප්‍රතිපලවලට හෝ මණ්ඩලයේ අනාගත මෙහෙයුම් වලට වැදගත් බලපෑමක් ඇති නොකරයි.

2.15 නිකුත් කරන ලද එහෙත් තවමත් බලාත්මක නොවන ප්‍රමිතීන්

2014 දෙසැම්බර් 31 න් අවසන් වසර සඳහා පහත සඳහන් ප්‍රමිතීන් බලාත්මක නොවූ අතර මණ්ඩලයේ මෙම මූල්‍ය ප්‍රකාශනයන් පිලියෙල කිරීමේදී ඒවා අදාළ කරගනු නොලැබීය. ඒවායේ බලාත්මක දිනයේ පටන් මූල්‍ය ප්‍රකාශනයන්ට මෙකී ප්‍රමිතීන් මගින් මූල්‍ය බලපෑමක් ඇති විය හැකිව තිබුණි.

ශ්‍රී ලංකාවේ 9-මූල්‍ය උපකරණ: වර්ගීකරණය සහ මිනුම

නිකුත් කරන ලද ශ්‍රී ලංකාවේ 9 ලංගිප්‍ර 39 වෙනුවට ආදේශ වීමේ මුල් අදියර පිලිබිඹු කරන අතර මූල්‍ය වත්කම් සහ වගකීම් වර්ගීකරණයට සහ මිනුමට අදාළ වෙයි.

මේ ප්‍රමිතීන් මූලික වශයෙන්ම බලාත්මක වූයේ 2015 ජනවාරි 01 දින හෝ ඊට පසුව ආරම්භ වූ වාර්ෂික කාල පරිච්ඡේදයන්ටය. කෙසේ වෙතත් බලාත්මක දිනය පසුව කල් තබන ලදී.

ශ්‍රී ලංකාවේ 14 -නියමිත විලම්භන ගිණුම්

මේ ප්‍රමිතියේ විෂය පථය සිය මූල්‍ය ප්‍රකාශනයන්හි දැනටමත් නියමිත විලම්භන ගිණුම් ශේෂ හඳුනාගෙන ඇති ශ්‍රී ලංකාවේ පලමුවර භාවිතාවන්ට සීමා වේ. පසුව, දැනටමත් ශ්‍රී ලංකාවේ භාවිතා කරන නියමිතයට යටත් ව්‍යාපාරයන්හි මූල්‍ය ප්‍රකාශනයන්ට හෝ එවන් ශේෂ හඳුනා නොගන්නා ව්‍යාපාරයන්ට මේ ප්‍රමිතියෙන් බලපෑමක් නොවනු ඇත. මේ ප්‍රමිතිය මූලික වශයෙන්ම බලාත්මක වනුයේ 2016 ජනවාරි 01 දින හෝ ඊට පසුව ආරම්භ වූ වාර්ෂික කාල පරිච්ඡේදයන්ටය.

2.16 නව ශ්‍රී ලංකා ගිණුම්කරන ප්‍රමිති වලට මාරු වීම පිලිබඳ පැහැදිලි කිරීම

මේ වනාහී ශ්‍රී ලංකාවේ (IFRS ට අනුරූපීව) සහ ලංගිප්‍ර (IAS ට අනුරූපීව) යන ද්විත්වයට අමතරව ශ්‍රී ලංකා වරලත් ගණකාධිකාරී ආයතනය විසින් ප්‍රකාශයට පත් කරන ලද නව ශ්‍රී ලංකා ගිණුම්කරන ප්‍රමිති අනුව මණ්ඩලය විසින් පිලියෙල කරනු ලබන පලමු මූල්‍ය ප්‍රකාශයයි. ඉහත දක්වා ඇති ගිණුම්කරන ප්‍රතිපත්ති 2014 සැප්තැම්බර් 31න් අවසන් වසර සඳහා වන මූල්‍ය ප්‍රකාශ, 2013 දෙසැම්බර් 31න් අවසන් වසර සඳහා මෙකී මූල්‍ය ප්‍රකාශයේ ඉදිරිපත් කෙරෙන තුළනාත්මක තොරතුරු, සහ 2013 වසර සඳහා වන මූල්‍ය තත්වය පිලිබඳ විවෘත ප්‍රකාශයක් (මණ්ඩලයේ පරිවර්තන දිනය) පිලියෙල කිරීම සඳහා අදාළ කරගනු ලැබීණි. නව ශ්‍රී ලංගිප්‍ර අනුව මූල්‍ය තත්වය පිලිබඳ ප්‍රකාශය පිලියෙල කිරීමේදී මණ්ඩලය පෙර පැවති ශ්‍රී ලංගිප්‍ර අනුව පිලියෙල කරන ලද මූල්‍ය ප්‍රකාශයේ පෙර වාර්තා කරන ලද ප්‍රමාණයන් ගලපා තිබේ. මණ්ඩලයේ මූල්‍ය ප්‍රකාශයට සහ මූල්‍ය කාර්ය සාධනයට පෙර පැවති ශ්‍රී ලංගිප්‍ර වලින් නව ශ්‍රී ලංගිප්‍ර කරා මාරු වීම කෙසේ බලපෑවේද යන්න පිලිබඳ පැහැදිලි කිරීමක් පහත වගුවල සහ ඒ සමග වන සටහන් වල ඉදිරිපත් කෙරේ.

මූල්‍ය ප්‍රකාශ සඳහා සටහන්

2014 දෙසැම්බර් 31න් අවසන් වසර සඳහා

2013 දෙසැම්බර් 31න් අවසන් වසර සඳහා ව්‍යාපාරයේ සැසඳුම

වත්කම්	ශ්‍රීලංකා රුපිය / ලංගිපු	ප්‍රති මිනුම්ගත	ශ්‍රීලංගිපු
දේපල යන්ත්‍ර සහ පිරියත	19,317,968	-	19,317,968
මූල්‍ය ආයෝජන	6,844,238,119	176,720,098	6,667,518,021
ලැබිය යුතු වාරික	814,910,533	-	814,910,533
මුදල් සහ මුදල් සමාන දෑ	360,658,372	-	360,658,373
අනෙකුත් ලැබියයුතු දෑ	710,623,447	(160,516,011)	871,139,458
මුළු වත්කම්	8,749,748,439	16,204,087	8,733,544,352
ව්‍යාපාර වස්තු තාක්ෂණ සංචිත			
අනෙක් සංචිත	1,622,656,295	-	1,622,656,295
විලම්බිත කොමිස් මුදල්	(199,173,169)	-	(199,173,169)
ආදායම් සංචිත		-	
සමුච්චිත අරමුදල	6,966,868,361	16,204,087	6,950,664,274
මුළු ස්කන්ධ ප්‍රාග්ධන සහ සංචිත	8,390,351,487	16,204,087	8,374,147,400
ජංගම වගකීම්			
ගෙවිය යුතු හිමිකම්	273,060,335		273,060,335
ගෙවිය යුතු අනෙක් දෑ	86,336,617	-	86,336,617
මුළු වගකීම්	359,396,952	-	359,396,952
මුළු ස්කන්ධ ප්‍රාග්ධනය සහ වගකීම්	8,749,748,439	16,204,087	8,733,544,352

මූල්‍ය ප්‍රකාශ සඳහා සටහන්

2014 දෙසැම්බර් 31න් අවසන් වසර සඳහා
2013 දෙසැම්බර් 31න් අවසන් වසර සඳහා විස්තීර්ණ ආදායම් සැසඳුම

	ශ්‍රී ලංකාව / ලංසිපු	ප්‍රති මිනුම්	ශ්‍රී ලංසිපු
දළ ලිඛිත වාරික	4,168,033,208	-	4,168,033,208
අග්‍රභාර සඳහා ලද දායකත්වයන්	1,406,706,842	-	1,406,706,842
රැස් කරන ලද වගා රක්ෂණ බදු	440,836,600	-	440,836,600
නොඉපයූ වාරික සඳහා වන සංචිතයේ ශුද්ධ වෙනස	(563,257,987)	-	(563,257,987)
ඉපයූ දළ වාරික	5,452,318,662	-	5,452,318,662
ඉපයූ ශුද්ධ වාරික	5,452,318,662	-	5,452,318,662
අනෙක් ආදායම්			
මූල්‍ය ආදායම්	690,052,838	(1,420,061)	691,472,899
ශුද්ධ අධිගත ප්‍රතිලාභ	3,303,729	-	3,303,729
අනෙක් මෙහෙයුම් ආදායම්	6,796,348	-	6,796,348
	700,152,915	(1,420,061)	701,572,977
ශුද්ධ මුළු ආදායම	6,152,471,577	(1,420,061)	6,153,891,639
ප්‍රතිලාභ හිමිකම් සහ වියදම්			
ශුද්ධ රක්ෂණ ප්‍රතිලාභ සහ හිමිකම්	(1,381,299,662)	-	(1,381,299,662)
පුරරක්ෂණ සහ අත්පත් කරගැනීමේ පිරිවැය	(382,177,026)	-	382,177,026
අනෙකුත් මෙහෙයුම් සහ පරිපාලන වියදම්	(164,126,297)	-	(164,126,297)
මුළු ප්‍රතිලාභ හිමිකම් සහ වියදම්	(1,927,602,985)	(1,420,061)	(1,927,602,985)
බදු වලට පෙර ලාභය/(පාඩුව)	4,224,868,592	(1,420,061)	4,226,288,654
ආදායම් බදු සඳහා වියදම්			
වර්ෂය සඳහා ලාභය/(පාඩුව)	4,224,868,592	(1,420,061)	4,226,288,654
අනෙකුත් විස්තීර්ණ ආදායම	17,624,148	17,624,148	
මුළු විස්තීර්ණ ආදායම	4,242,492,740	16,204,087	

මූල්‍ය ප්‍රකාශ සඳහා සටහන්

2014 දෙසැම්බර් 31න් අවසන් වසර සඳහා

1. ශුද්ධ වාරික

1.1 දළ ලිඛිත වාරික

ප්‍රධාන රක්ෂණ ව්‍යාපාර ප-කීන්ගෙන් වසර තුළ වාරික ආදායම පහත පරිදි වේ

	2014 රු.	2013 රු.
ප්‍රතිරක්ෂනයෙන් ලද වාරික	2,041,207,710	1,042,220,495
වැවකැකෝසිදු ත්‍රුණි	2,835,199,980	2,543,782,803
සාමාන්‍ය රක්ෂණ -මෝටර් රථ	142,690,974	174,785,654
සාමාන්‍ය රක්ෂණ මෝටර් රථනොවන	22,595,787	17,915,562
වගා රක්ෂණ-ගොවින්නන්ගෙන් ලද	787,372,981	379,328,695
පාර්ලිමේන්තු සභිකයන් සඳහා වෛද්‍ය රක්ෂණය	13,000,000	10,000,000
	5,842,067,431	4,168,033,208

1.2 අග්‍රහාර වෛද්‍ය රක්ෂණ යෝජනා ක්‍රමය සඳහා රැස් කළ දායක මුදල්

	2014 රු.	2013 රු.
සාමාජිකයන්ගේ දායකත්වයන්	1,094,899,976	996,706,842
මහා භාණ්ඩාගාරයේ දායකත්වය	400,000,000	410,000,000
	1,494,899,976	1,406,706,842

පිටු අංක 22

මූල්‍ය ප්‍රකාශ සඳහා සටහන්

2014 දෙසැම්බර් 31න් අවසන් වසර සඳහා

2.	2014	2013
ගාස්තු සහ කොමිස් ආදායම	රු.	රු.
ඔප්පු හිමියන්ගේ පරිපලන ගාස්තු	1,405,900	16,275
මුළු ගාස්තු සහ කොමිස් ආදායම	1,405,900	16,275
3.	2,014	2,013
ආයෝජන සහ අනෙක් ආදායම	රු.	රු.
3.1		
ණය සහ ලැබිය යුතු පොලී ආදායම		
ප්‍රති මිලදී ගැනුම් වලින් පොලී ආදායම	137,565,147	261,446,037
ණයකර පොලී ආදායම	113,941,967	114,250,459
	251,507,113	375,696,497
3.2		
විකුණුම් සඳහා ඇති ආයෝජන ආදායම		
භාණ්ඩාගාර බිල්පත් වලින් ලද ලපාලි ආදායම	136,852,638	77,066,626
භාණ්ඩාගාර බැඳුම්කර පොලී ආදායම	235,715,518	237,289,715
	372,568,155	314,356,341
මුළු ආයෝජන ආදායම	624,075,269	690,052,838
3.3		
අනෙකුත් ආදායම		
මෘදුණය මත පොලී	11,937,931	5,915,955
කාර්යමණ්ඩල ආපදා ණය පොලී	713,358	645,850
අනෙක්	1,783,326	3,521,997
	14,434,616	10,083,802
මුළු ආදායම	638,509,884	700,136,640
4.	2,014	2,013
ශුද්ධ ප්‍රතිලාභ සහ හිමිකම්	රු.	රු.
අ) දළ ප්‍රතිලාභ සහ හිමිකම් ගෙවීම්		
ප්‍රතිරක්ෂණ	(612,666,566)	(47,998,535)
වැවකැකෝසිඅ	(80,993,389)	(15,449,613)
සාමාන්‍ය රක්ෂණ -වාහන	(83,453,649)	(107,457,388)
සාමාන්‍ය රක්ෂණ-වෛද්‍ය සහ අනෙක්	(75,560,574)	(85,707,270)
වහා රක්ෂණ	(369,304,694)	(5,697,749)
පාර්ලිමේන්තු සහිතයන් සඳහා වෛද්‍ය රක්ෂණ	(15,161,878)	(15,333,763)
අග්‍රහාර වෛද්‍ය රක්ෂණ ක්‍රමය	(1,136,128,636)	(1,116,673,061)
	(2,373,269,385)	(1,394,317,378)
හිටිසුම්ගත වගකීම්හි දළ වෙනස		
ප්‍රතිරක්ෂණ	(161,154,770)	27,267,711
වැවකැකෝසිඅ	24,096,208	13,117,777
සාමාන්‍ය රක්ෂණ -වාහන	(55,715,081)	(9,178,864)
සාමාන්‍ය රක්ෂණ-වෛද්‍ය සහ අනෙක්	2,236,590	-
වහා රක්ෂණ	(549,398,194)	(4,738,899)
අග්‍රහාර වෛද්‍ය රක්ෂණ ක්‍රමය	(91,995,080)	(13,450,010)
	(831,930,326)	13,017,715
ශුද්ධ ප්‍රතිලාභ සහ හිමිකම් ගෙවීම්	(3,205,199,711)	(1,381,299,662)

මූල්‍ය ප්‍රකාශ සඳහා සටහන්

2014 දෙසැම්බර් 31න් අවසන් වසර සඳහා

5.	2014	2013
	රු.	රු.
පාරක්ෂණ සහ අත්පත් කරගැනීමේ පිරිවැය		
අත්පත්කරගැනීමේ පිරිවැය	(862,218,789)	(404,817,508)
නොඉපයු කොමිස් සංචිතවල වෙනස - SRCC	25,211,540	22,640,481
නොඉපයු කොමිස් සංචිතවල වෙනස - ප්‍රතිරක්ෂණ	142,236,991	-
	(694,770,258)	(382,177,026)
6.	2014	2013
	රු.	රු.
විගණකයන්ගේ පාරිශ්‍රමික	430,000	337,500
සේවක ප්‍රතිලාභ වියදම්	84,790,542	76,487,490
පරිපාලන සහ ආයතන	77,133,156	61,229,192
විකුණුම්	791,355	808,660
දේපල පිරිසන් සහ උපකරණ ක්ෂය	8,552,653	9,604,450
නෛතික ගාස්තු	361,826	521,386
පරිත්‍යාග	859,044	579,030
මුළු අනෙකුත් මෙහෙයුම් සහ පරිපාලන වියදම්	172,918,575	149,567,708

මූල්‍ය ප්‍රකාශ සඳහා සටහන්

2014 දෙසැම්බර් 31න් අවසන් වසර සඳහා

7. අස්පාශ්‍ය වත්කම්	2014 රු.	2013 රු.
පිරිවැය		
2014 ජනවාරි 01 දිනට	6,542,073	6,542,073
එකතුකිරීම්	-	-
2014 දෙසැම්බර් 31 දිනට	6,542,073	6,542,073
සමුච්චිත ක්ෂය සහ		
2014 ජනවාරි 01 දිනට	6,524,886	6,448,518
ක්ෂය	17,188	76,367
2014 දෙසැම්බර් 31 දිනට	6,542,073	6,524,886
ඉදිරියට ගෙනා ශේෂය		
2013 දෙසැම්බර් 31 දිනට		17,188
2014 දෙසැම්බර් 31 දිනට		0

වාර්තාකරණ දිනට භාවිතා කෙරෙන පූර්ණ වශයෙන් ක්ෂය කරන ලද අස්පාශ්‍ය වත්කම් වල මූලික පිරිවැය පහත පරිදි වේ

	2014	2013
දෙසැම්බර් 31 දිනට		
මෘදුකාංග	6,542,073	6,267,073

පිටු අංක 25

මූල්‍ය ප්‍රකාශ සඳහා සටහන්

2014 දෙසැම්බර් 31න් අවසන් වසර සඳහා

8. දේපල පිරිසන් සහ උපකරණ

	මෝටර් වාහන රු.	කාර්යාල උපකරණ රු.	ලී බඩු සහ උපකරණ රු.	මෘදුකාංග රු.	මුළු එකතුව රු.
2014 ජනවාරි 01 දිනට එකතුවීම්	34,470,255	34,459,929	7,115,498	23,338	76,069,020
අපහරණයන්	-	974,170	488,648	-	1,462,818
මාරු	-	-	-	-	-
2014 දෙසැම්බර් 31 දිනට සමුච්චිත	34,470,255	35,434,098	7,604,146	23,338	77,531,838
2014 ජනවාරි 01 දිනට ක්ෂය	33,062,519	19,822,313	3,883,130	23,338	56,791,300
ක්ෂය	3,445,025	4,195,344	895,096	-	8,535,465
අපහරණයන්	-	-	-	-	-
පෙර වසර සඳහා ගැලපුම්	-	511,780	-	-	511,780
ඇස්තමේන්තුගත ක්ෂය	14,558,589	-	-	-	14,558,589
2014 දෙසැම්බර් 31 දිනට	21,948,956	24,529,436	4,778,226	23,338	51,279,956
ඉදිරියට ගෙනා					
2013 දෙසැම්බර් 31 දිනට	1,407,736	14,637,616	3,232,368	-	19,277,720
2014 දෙසැම්බර් 31 දිනට	12,521,299	10,904,662	2,825,920	-	26,251,881

සම්පූර්ණයෙන් ක්ෂය වූ එහෙත් පාවිච්චිකරන දේපල, පිරිසන හා උපකරණ.

සම්පූර්ණයෙන් ක්ෂය වූ එහෙත් වාර්තා කරන දිනකට පාවිච්චි කරන දේපල පිරිසන හා උපකරණ වල මූලික පිරිවැය පහත සඳහන් වේ.

	2014 Rs.	2013 Rs.	සටහන්	2014 රු.	2013 රු.
කාර්යාල උපකරණ	5,935,077	1,220,673			
ලී බඩු සහ උපකරණ	137,011	69,965			
මෘදුකාංග	23,338	23,338			
9. මූල්‍ය වත්කම්					
ණය සහ ලැබිය යුතු දෑ					
විකිණීම සඳහා ඇති මූල්‍ය වත්කම්	9.1			3,588,917,799	2,577,747,070
	9.2			5,516,656,080	4,266,491,049
				9,105,573,879	6,844,238,119
9.1 ණය සහ ලැබිය යුතු දෑ					
ණය සහ ලැබිය යුතු දෑ				3,588,917,799	2,577,747,070
මුළු මූල්‍ය උපකරණ				3,588,917,799	2,577,747,070
ණය සහ ලැබිය යුතු දෑ					
රජයේ ආරක්ෂණ - Repo				2,516,496,974	1,505,332,919
ණයකර - මිල ඉදිරිපත්				1,072,420,825	1,072,414,151
ක්‍රමක්ෂය පිරිවැයට මුළු ණය සහ ලැබිය යුතු දෑ				3,588,917,799	2,577,747,070
9.2 විකිණීම සඳහා ඇති මූල්‍ය වත්කම්					
ප්‍රති මිලදීගත් ගිවිසුම්				3,073,152,738	2,389,498,551
රජයේ භණ්ඩාගාර බිල්පත්				2,443,503,342	1,876,992,498
				5,516,656,080	4,266,491,049

මූල්‍ය ප්‍රකාශ සඳහා සටහන්

2014 දෙසැම්බර් 31න් අවසන් වසර සඳහා

10. ලැබිය යුතු වාරික	2014 රු.	2013 රු.
ලැබිය යුතු වාරික		
සෘජු පාරිභෝගිකයන්ගෙන් ලැබිය යුතු වාරික	725,145,901	464,924,181
අනෙක්	3,462,112	9,817,091
නියෝජිත,කැඳවකරු සහ අනෙක් අතරමැදියන්	415,651,021	349,986,352
	<u>1,144,259,034</u>	<u>824,727,624</u>
10.1 සෘජු පාරිභෝගිකයන්ගෙන් ලැබිය යුතු වාරික		
සෘජු පාරිභෝගිකයන්ගෙන් ලැබිය යුතු වාරික		
සාමන්‍ය රක්ෂණ වාහන	6,773,856	-
සාමන්‍ය රක්ෂණ වාහන නොවන	2,278,260	1,955,673
ලබාගත් ප්‍රතිරක්ෂණ වාරික	716,093,785	462,968,508
	<u>725,145,901</u>	<u>464,924,181</u>
	<u>188,220,907</u>	<u>622,760,214</u>
11. මෘදු ණය		
12. අනෙකුත් මූල්‍ය නොවන වත්කම්	2014 රු.	2013 රු.
අන්තිකාරම් සහ ගෙවීම්	944,129	1,056,376
ලැබිය යුතු WHT	46,121,820	34,618,240
ආපසු ගෙවන තැන්පතු	8,995,104	9,415,854
කාර්ය මණ්ඩල ආපදා ණය	15,417,086	19,074,595
පෙර ගෙවූ වියදම්	-	7,819
ආර්ථික සේවා කුලිය	12,092,199	12,092,199
ලැබිය යුතු හරවා යැවූන වෙක්පත්	757,982	1,781,057
බඩු තොග	23,060	23,060
	<u>84,351,380</u>	<u>78,069,200</u>
13. විලම්භිත කොමිස් මුදල්	2014 රු.	2013 රු.
ජනවාරි 01 දිනට	199,173,169	176,532,688
වසර තුළ ප්‍රතිපාදන / (නිදහස් කිරීම්)	167,448,531	22,640,481
දෙසැම්බර් 31 දිනට	<u>366,621,700</u>	<u>199,173,169</u>
14. මුදල් සහ මුදල් සමාන දෑ	2014 රු.	2013 රු.
සුළු මුදල්	130,270	143,584
බැංකුවේ ඇති මුදල්	277,966,643	360,514,790
අතැති සහ බැංකුවේ ඇති මුදල්	278,096,913	360,658,373
බැංකු අයිරා	(21,303,927)	(55,162,561)
මුදල් සහ මුදල් සමාන දෑ එකතුව	<u>256,792,986</u>	<u>305,495,812</u>

මූල්‍ය ප්‍රකාශ සඳහා සටහන්

2014 දෙසැම්බර් 31න් අවසන් වසර සඳහා

15. අනෙකුත් වගකීම්	සටහන්	2014 රු.	2013 රු.
අනෙකුත් මූල්‍ය වගකීම්	15.1	118,675,128	37,727,990
අනෙකුත් මූල්‍ය නොවන වගකීම්	15.2	<u>78,738,047</u>	<u>(14,353,408)</u>
		<u>197,413,174</u>	<u>23,374,582</u>
15.1 අනෙකුත් මූල්‍ය වගකීම්			
හිමිකම් වෙත්පත් /හිමිකම් හරවා එවූ ගෙවිය යුතු සාප්පු හිමිකම්		3,261,680	4,254,343
කල්තබා රැස්කල වාහන වාරික		45,260,626	-
ගෙවිය යුතු වාරික ආපසු ගෙවුම්		61,928,872	11,928,872
උපවිත වියදම්		5,284,964	15,908,295
අනෙකුත් ගෙවිය යුතු දෑ		<u>2,938,985</u>	<u>5,636,480</u>
		<u>118,675,128</u>	<u>37,727,990</u>

ඉහත 2014 දෙසැම්බර් 31 ට දක්වා ඇති වාරිකගත අගයන් සාධාරණ අගයට බොහෝ දුරට සමාන වන අතර සියළු වගකීම් වසරක් තුළ ගෙවිය යුතුය.

15.2 අනෙකුත් මූල්‍ය නොවන වගකීම්	2014 රු.	2013 රු.
රජයේ බදු	<u>78,738,047</u>	<u>(14,353,408)</u>
	<u>78,738,047</u>	<u>(14,353,408)</u>

මූල්‍ය ප්‍රකාශ සඳහා සටහන්

2014 දෙසැම්බර් 31න් අවසන් වසර සඳහා

16. තොරතුරු ඛණ්ඩනය

ඉහත කාණ්ඩවල ප්‍රාග්ධන ප්‍රතිපලයන්හි දළ ලිඛිත වාරික පහත දැක්වේ

	2014						
	මෝටර් වාහන	වෛද්‍ය සහ අනෙක්	ප්‍රතිරක්ෂණ	වැවිසිදු කුකිද	සෞඛ්‍ය	කෘෂි රක්ෂණ	මුළු
	රු.	රු.	රු.	රු.	අනුභවයාම	යෝජනා ක්‍රමය	
දළ ලිඛිත වාරික	142,690,974	22,595,787	2,041,207,710	2,835,199,980	13,000,000	787,372,981	5,842,067,431
අගභාර සඳහා ලද දායකම්/දුල්	-	-	-	-	1,494,899,976	-	1,494,899,976
එකතු කල වගා රක්ෂණ බදු	-	-	-	-	-	1,184,647,255	1,184,647,255
ප්‍රතිරක්ෂණ වාරික	-	-	-	-	-	-	-
ඉදිරි ලිඛිත වාරික	142,690,974	22,595,787	2,041,207,710	2,835,199,980	1,507,899,976	1,972,020,236	8,521,614,662
තොරතුරු ප්‍රතිරක්ෂණ වාරික සඳහා සංවිධානයන්හි ඉදිරි වෙනස වීම	(8,438,303)	(5,432,223)	(349,645,526)	(142,470,265)	-	-	(505,986,318)
ඉදිරි වාරික ඉපයුම්	134,252,671	17,163,564	1,691,562,183	2,692,729,715	1,507,899,976	1,972,020,236	8,015,628,345
ප්‍රතිරක්ෂණ ප්‍රතිලාභ ඉපයුම්	-	-	-	-	-	-	-
විලම්බිත ප්‍රතිරක්ෂණ කොමිස් ආදායමේ වෙනස	-	-	-	-	-	-	-
ඉදිරි ප්‍රතිරක්ෂණ ප්‍රතිලාභ ඉපයුම්	-	-	-	-	-	-	-
ගාස්තු ආදායම	1,395,500	10,400	-	-	-	-	1,405,900
මුළු ප්‍රාග්ධන ආදායම	135,648,171	17,173,964	1,691,562,183	2,692,729,715	1,507,899,976	1,972,020,236	8,017,034,245
ප්‍රාග්ධන	-	-	-	-	-	-	-
අත්පත් කරගැනීමේ පිරිවැය	-	-	(264,154,412)	(430,615,847)	-	-	(694,770,258)
විලම්බිත අත්පත් කරගැනීමේ පිරිවැයෙහි වෙනස් වීම	-	-	-	-	-	-	-
ඉදිරි අත්කරගැනීමේ පිරිවැය	-	-	(264,154,412)	(430,615,847)	-	-	(694,770,258)

17. තොරතුරු ඛණ්ඩනය ඉදිරියට...

	2014						
	මෝටර් වාහන	වෛද්‍ය සහ අනෙක්	ප්‍රතිරක්ෂණ	වැවිසිදු කුකිද	සෞඛ්‍ය	කෘෂි රක්ෂණ	මුළු
	රු.	රු.	රු.	රු.	අනුභවයාම	යෝජනා ක්‍රමය	
හෙට්‍රි දළ හිමිකම්	(139,168,729)	(73,323,984)	(773,821,335)	(56,897,181)	(1,243,285,594)	(918,702,888)	(3,205,199,711)
ප්‍රතිරක්ෂණ දායකීම්	-	-	-	-	-	-	-
හෙට්‍රි ඉදිරි හිමිකම්	(139,168,729)	(73,323,984)	(773,821,335)	(56,897,181)	(1,243,285,594)	(918,702,888)	(3,205,199,711)
හෙට්‍රි යුතු හිමිකම් සඳහා වන සංවිධානයේ වෙනස	-	-	-	-	-	-	-
හෙට්‍රි යුතු හිමිකම් වල වෙනසේ ප්‍රතිරක්ෂණ කොටස	-	-	-	-	-	-	-
අනෙක් කාර්මික සංවිධානයන්හි දළ වෙනස - IBNR	-	-	-	-	-	-	-
අනෙක් කාර්මික සංවිධානයන්හි වෙනසේ ප්‍රතිරක්ෂණ කොටස IBNR	-	-	-	-	-	-	-
ඉදිරි හිමිකම්	(139,168,729)	(73,323,984)	(773,821,335)	(56,897,181)	(1,243,285,594)	(918,702,888)	(3,205,199,709)
පරිපාලන වියදම්	(27,419,909)	(6,854,977)	(13,709,954)	(35,819,030)	(82,259,727)	(6,854,977)	(172,918,575)
මුළු ප්‍රාග්ධන වියදම්	(166,588,638)	(80,178,961)	(1,051,685,702)	(523,332,057)	(1,325,545,321)	(925,557,865)	(4,072,888,542)
ප්‍රාග්ධන ප්‍රතිපලය	(30,940,467)	(63,004,997)	639,876,482	2,169,397,658	182,354,655	1,046,462,371	3,944,145,703
වසර සඳහා ආයෝජන සහ අනෙක් ආදායම්	35,724,408	12,901,317	79,785,701	491,195,609	739,326	18,163,521	638,509,882
බදුදීමට පෙර ලාභ	4,783,941	(50,103,680)	719,662,183	2,660,593,266	183,093,981	1,064,625,892	4,582,655,585

මූල්‍ය ප්‍රකාශ සඳහා සටහන්

2014 දෙසැම්බර් 31න් අවසන් වසර සඳහා

18. රක්ෂණ සහ මූල්‍ය අවදානම

(අ) රක්ෂණ අවදානම

රක්ෂණ ගිවිසුම් යටතේ මණ්ඩලය මුහුණ දෙන ප්‍රධාන අවදානම වනුයේ සත්‍ය හිමිකම් ඉල්ලීම් සහ ප්‍රතිලාභ ගෙවීම් හෝ ඒවායේ කාලය අපේක්ෂා කරන මට්ටමට වඩා වෙනස් වීමයි. නිතර නිතර ඉල්ලීම් ඉදිරිපත් වන තත්වය සහ ඉල්ලීම් වල බරපතලකම සහ ගෙවනු ලබන සත්‍ය ප්‍රතිලාභයන් මීට බලපායි. එහෙයින් මණ්ඩලයේ අරමුණ වනුයේ මෙකී වගකීම් ආවරණය කිරීම සඳහා ප්‍රමාණවත් සංචිත පවත්නා බවට වගබලා ගැනීමයි.

රක්ෂණ ගිවිසුම් විශාල සංඛ්‍යාවක් හරහා නානාංශීකරණය මගින් මේ අවදානම් තත්වය අවම කර ගනු ලබයි. සැලකිලිමත් තෝරා ගැනීම, සහ ප්‍රාරක්ෂණ උපාය මාර්ගෝපදේශයන් මගින් අවදානම් විචලනය ද පාලනය කරනු ලබයි.

මණ්ඩලය ප්‍රතිපත්තියක් වශයෙන් පහත සඳහන් සාමාන්‍ය රක්ෂණ වර්ගයන් නිකුත් කරයි. මෝටර් වාහන, සමුද්‍ර උවදුරු, ගිනි, ඉංජිනේරු, විවිධ. සෞඛ්‍ය රක්ෂණ ගිවිසුම් මගින් රක්ෂණ ඔප්පු හිමියන්ට වෛද්‍ය පහසුකම් ගාස්තු ආවරණ සපයයි. රක්ෂණ ඔප්පු යටතේ වන අවදානම් සම්බන්ධයෙන් සාමාන්‍යයෙන් මාස දොළහක කාලයට ආවරණ සැපයේ.

ඇතුළතට ගලා එන රක්ෂණයන් ඇතුළුව සාමාන්‍ය රක්ෂණයන් සඳහා වඩා ම වැදගත් අවදානම් පැන නගිනුයේ කාලගුණික වෙනස්කම්, ස්වාභාවික රෝගාබාධ, සහ ත්‍රස්තවාදී ක්‍රියා මගිනි. පියවීම සඳහා සැලකිය යුතු දීර්ඝ කාලයක් ගතවන හිමිකම් ඉල්ලීම් සඳහා උද්ධමන අවදානමක්ද පවතී. සෞඛ්‍ය රක්ෂණ ගිවිසුම් සඳහා වඩාම වැදගත් අවදානම් පැන නගින්නේ ජීවන රටාවේ වෙනස්කම්, වසංගත, සහ වෛද්‍ය විද්‍යාවේ මෙන්ම තාක්ෂණයේද ඇතිවන දියුණුව මගිනි.

මණ්ඩලය විසින් රක්ෂණය කරනු ලබන අවදානම් කලාපය, කර්මාන්තය විසින් රක්ෂණය කරනු ලබන අවදානම් වර්ගය අනුව අවදානම් හි කැපී පෙනෙන වෙනසක් ඇති නොවේ.

රක්ෂණ ගිවිසුම් විශාල සංඛ්‍යාවක් හරහා නානාංශීකරණය මගින් මේ අවදානම් තත්වය අවම කර ගනු ලබයි. රක්ෂිත ප්‍රතිලාභ මට්ටම සහ අවදානම් වර්ගය අනුව අවදානම් නානාංශීකරණයට ලක්වන බවට සහතික වන සේ නිර්මාණය කර ඇති ප්‍රාරක්ෂණ උපායමාර්ගයන් ක්‍රියාත්මක කිරීම මගින් සහ සැලකිලිමත් තෝරා ගැනීම මගින් අවදානම් විචලනය ද පාලනය කරනු ලබයි. කර්මාන්ත අංශයන්හි නානාංශීකරණය හරහා විශාල වශයෙන් මෙය ළඟා කර ගනී. තවද මණ්ඩලය නිරාවරණය විය හැකි අවදානම් අවම කරනු පිණිස තව සහ දැනට පවත්නා සියළු හිමිකම් ඉල්ලීම් තක්සේරුව පිණිස හිමිකම් සමාලෝචනය සඳහා දැඩි ප්‍රතිපත්ති, හිමිකම් ඉල්ලීම් සඳහා කටයුතු කරන පරිපාටි පිලිබඳ නීතිපතා සවිස්තරාත්මක සමාලෝචන , වියහැකි වංචා සඳහා වන නිරන්තර විමර්ශන වලට අදාල ප්‍රතිපත්ති සහ පරිපාටි නිසි පරිදි යොදා ගැනේ. ව්‍යාපාරය සඳහා නියෝධාත්මක සේ බලපෑ හැකි කල් තබා කිව නොහැකි තත්වයන්ට මණ්ඩලය ගොදුරුවීම අවම කිරීම පිණිස මණ්ඩලය තව දුරටත් හිමිකම් ඉල්ලීම් සක්‍රීයව කළමනාකරනය සහ කඩිනම් පසු විපරම් කිරීමට අදාලව ප්‍රතිපත්තියක් බලාත්මක කරයි.

මේ ප්‍රාරක්ෂණ සහ ප්‍රතිරක්ෂණ උපායමාර්ගයන්හි අරමුණ වනුයේ කළමනාකරනය විසින් තීරණය කරන පරිදි මණ්ඩලය අවදානම් කරා යොමුවීමේ තත්වය මත පදනම්ව ව්‍යවසායයන් සඳහා වන ඉඩ අවම කිරීමයි.

හිමිකම් ඉල්ලීම් නිරතුරු ඉදිරිපත්වීම් සහ ඒවායේ බරපතලකම

හිමිකම් ඉල්ලීම් නිතර ඉදිරිපත් වීම සහ ඒවායේ බරපතල බවට සාධක කිහිපයකින් බලපෑම් එල්ලවිය හැක. මණ්ඩලය ප්‍රධාන වශයෙන්ම දේපල, ඉංජිනේරු කටයුතු, මෝටර් වාහන, විවිධ අනතුරු, සමුද්‍ර උවදුරු, වෛද්‍ය සහ පුද්ගල හදිසි අනතුරු ප්‍රාරක්ෂණය කරයි. මේ පංතිවලට අයත්වන රක්ෂණයන් සාමාන්‍යයෙන් කෙටිකාලීන රක්ෂණ ගිවිසුම් සේ සැලකෙන අතර ඒවා සම්බන්ධයෙන් කෙටිකාලයක් තුළ දැනුම් දී පියවීමට කටයුතු කෙරේ. මෙය රක්ෂණ අවදානම අවම කිරීමට උපකාරී වේ.

දේපල

දේපල රක්ෂණ ගිවිසුම් සම්බන්ධයෙන් ගත් කල ඇතිවන ප්‍රධාන උපද්‍රව වන්නේ ගිනි හානි සහ ඒ හා බැඳුණ උපද්‍රව මෙන්ම ඒ හේතුවෙන් ව්‍යාපාර කටයුතුවලට සිදුවන බාධාවන්ය.

රක්ෂණය කරනු ලබන දැයෙහි යෝග්‍ය වටිනාකම සමගින් එය නැවත සැපයීම සඳහා වන වටිනාකම හෝ පාඩු පියවාගැනීමේ පදනම යන දෙකින් එකක් මත ගිවිසුම් ප්‍රාරක්ෂණය කෙරේ. හානිවූ දේපල නැවත ඉදිකිරීම හෝ අළුත්වැඩියා කිරීමේ පිරිවැය , ව්‍යාපාර කටයුතු වලට බාධා සිදුවන අවස්ථාවන්හිදී හානියට පත්වීමට පෙර පැවති තත්වයට එහි මෙහෙයුම් පත් කිරීමට යන කාලය සහ රක්ෂණයේ පදනම යනාදිය හිමිකම් ඉල්ලීමේ මට්ටමට බලපෑ හැකි ප්‍රධාන සාධක වේ.

ඉංජිනේරු රක්ෂණය

ඉංජිනේරු රක්ෂණ ගිවිසුම් සම්බන්ධයෙන් ගත් කල අවදානමේ ප්‍රධාන මූලයන් වනුයේ රක්ෂණය කරන ලද ව්‍යාපෘති කටයුතු වලට සිදුවන හානි හෝ පාඩු, එහි ප්‍රතිපලයක් වන තෙවන පාර්ශව වගකීම්, රක්ෂණය කරන දේපල පිරිසහ සහ උපකරණවලට වූ පාඩු හෝ හානි සහ එහි ප්‍රතිපලයක් වන ව්‍යාපාර කටයුතු වලට බාධා වීමෙන් වන පාඩු යනාදියයි. හිමිකම් ඉල්ලීම්වල ප්‍රමාණය කෙරේ බලපාන ප්‍රධාන සාධකය වන්නේ හානියේ හෝ පාඩුවේ ප්‍රමාණයයි.

මූල්‍ය ප්‍රකාශ සඳහා සටහන්

19. රක්ෂණ සහ මූල්‍ය අවදානම(ඉතිරි)

මෝටර් වාහන

මෝටර් වාහන රක්ෂණය සම්බන්ධයෙන් වන ප්‍රධාන අවදානම් මූලයන් වනුයේ මරණ, ශාරීරික තුවාල සහ තෙවන පාර්ශව දේපලවලට සිදුවන හානි මෙන්ම රක්ෂිත වාහනයට සිදුවන අලාභයන්ය. මෙහිදී හිමිකම් ඉල්ලීම් වල මට්ටම කෙරේ බලපාන ප්‍රධාන සාධකයන් වනුයේ මරණ සහ ශාරීරික තුවාල වෙනුවෙන් ලැබෙන අධිකරණ තීන්දු සහ දේපල වලට සිදුවන හානි වල ප්‍රමාණය යනාදියයි.

විවිධ හදිසි අනතුරු

මුදල් නැතිවීම්, සේවක විශ්වාසය කඩ කිරීම්, පුද්ගල හදිසි අනතුරු, සේවක වන්දි, සංචාර,සාමාන්‍ය තෙවන පාර්ශව වගකීම් සහ වෘත්තීය වගකීමෙන් මිදීම වැනි දෑ සම්බන්ධයෙන් විවිධ හදිසි අනතුරු රක්ෂණ පංතිය යටතේ ප්‍රාරක්ෂණය සිදු කරයි.

හිමිකම් ඉල්ලීම් ප්‍රමාණය කෙරේ බලපානු ලබන ප්‍රධාන සාධක වන්නේ පාඩුව හෝ හානියේ ප්‍රමාණය, සහ වගකීම වෙනුවෙන් ලැබීමට ඉඩ ඇති අධිකරණ තීන්දු යනාදියයි.

සමුද්‍ර උවදුරු

සමුද්‍ර උවදුරු රක්ෂණය සම්බන්ධයෙන් වන ප්‍රධාන අවදානම් මූලයන් වනුයේ සම්පූර්ණ හෝ කොටසක් වශයෙන් හිමිකම් අහිමි වීමට හේතුවන විවිධ අනතුරු හේතුවෙන් රක්ෂිත භාණ්ඩ සහ යාත්‍රාවට සිදුවන හානි සහ පාඩු ය. හිමිකම් ඉල්ලීම් වල ප්‍රමාණයට බලපාන ප්‍රධාන සාධකය වනුයේ පාඩුවේ හෝ හානියේ ප්‍රමාණයයි.

වෛද්‍ය සහ පුද්ගල හදිසි අනතුරු

වෛද්‍ය රක්ෂණයේදී ප්‍රධාන අවදානම් මූලයන් වනුයේ ලෙඩ රෝග, හදිසි අනතුරු සහ ඊට අදාල සෞඛ්‍ය පිරිවැයයි. පුද්ගල හදිසි අනතුරු සම්බන්ධයෙන් ප්‍රධාන අවදානම් මූලයන් වනුයේ මරණ සහ/හෝ ස්ථිර හෝ පාර්ශවික වශයෙන් වන ආබාධිත තත්වයන් හේතුවෙන් පැන නැගෙන හිමිකම් ඉල්ලීම්ය.

අවදානම් සම්බන්ධයෙන් භූගෝලීය වශයෙන් අවධානය යොමු කිරීම

රක්ෂණ ගිවිසුම් මගින් පැන නැගෙන රක්ෂණ අවදානම ශ්‍රී ලංකාව තුළ ප්‍රධාන වශයෙන් අවධානයට ලක් කෙරේ.

(අ) මූල්‍ය අවදානම

I. ණය අවදානම

ණය අවදානම යනු මූල්‍ය උපකරණයක එක් පාර්ශවයක් සිය වගකීම ඉටු කිරීමට අසමත්වීම හේතුවෙන් අනෙක් පාර්ශවයට සිදු කරන මූල්‍ය අලාභයකි.

II. පහත් සඳහන් ක්‍රියාවලීන්/ක්‍රියාකාරකම් මූල්‍ය උපකරණවල ණය අවදානම පහත හෙලයි.

- ණය ප්‍රතිපත්තිය මුදල් අමාත්‍යාංශය මගින් නිකුත් කරන චක්‍රලේඛ සහ මාර්ගෝපදේශයන් මත පදනම් වේ. අවදානම සීමා වන්නේ රජයේ ආරක්ෂණයන්ට පමණි.

-මණ්ඩලය විසින් කරනු ලබන නීතිපතා කරනු ලබන සමාලෝචන මගින් ද ණය අවදානම අවම කරයි

මූල්‍ය ප්‍රකාශ සඳහා සටහන්

20. රක්ෂණ සහ මූල්‍ය අවදානම (ඉතිරි)

ලැබිය යුතු වාරික

මෙහෙයුම් අංශද සමගින් නීතිපතා සියළු වෙළඳ ණය අධීක්ෂණය කෙරේ. වාර්තාකරණ දිනයට පවත්නා අවදානම් තත්වයට ලක්වීමේ උපරිමය පහත පරිදි වේ.

	සටහන	2014 රු.	2013 රු.
ණය සහ ලැබිය යුතු දෑ	9.1	3,588,917,799	2,577,747,070
විකිණීම පිණිස වන මූල්‍ය වත්කම්	9.2	5,516,656,080	4,266,491,049
ලැබිය යුතු වාරික	10	1,144,259,034	824,727,624
මෘදු ණය	11	188,220,907	622,760,214
අතැති සහ බැංකුවේ මුදල්	14	256,792,986	305,495,812
		10,694,846,806	8597,221,770

11. ද්‍රවශීලතා අවදානම

ද්‍රවශීලතා අවදානම යනු මුදල් හෝ වෙනත් මූල්‍ය වත්කම් සහ මූල්‍ය උපකරණ හා බැඳුණ වගකීම් යෙදවීම මගින් පියවනු ලබන මූල්‍ය වගකීම් පියවීමට සමාගමක් මුහුණ දෙන දුෂ්කරතාවයයි. දළ මුදල් පිටට ගලා යාම සහ අපේක්ෂිත ප්‍රතිරක්ෂණ අයකිරීම් අතර කාල වෙනස්කම් සමග බැඳුණ ද්‍රවශීලතා අවදානමක්ද පවතී.

මාසික පදනමින් ද්‍රවශීල අවශ්‍යතා අධීක්ෂණය කෙරෙන අතර පැන නැගිය හැකි කවර තත්වයකදී වුව ඒ සම්බන්ධයෙන් අවශ්‍ය කටයුතු සඳහා ප්‍රමාණවත් ද්‍රවශීලතා අරමුදල් පවත්නා බවට කලමණාකරනය සහතික වේ.

ද්‍රවශීලතා අවදානමට ආයතනය ලක්වීමේ තත්වය අවම කිරීම පිණිස පහත සඳහන් ප්‍රතිපත්ති සහ පරිපාටි සකසා තිබේ.

- මාසික පදනමින් ද්‍රවශීලතා අවශ්‍යතා අධීක්ෂණය කෙරෙන අතර පැන නැගිය හැකි කවර තත්වයකදී වුව ඒ සම්බන්ධයෙන් අවශ්‍ය කටයුතු සඳහා ප්‍රමාණවත් ද්‍රවශීලතා අරමුදල් පවත්නා බවට කලමණාකරනය සහතික වේ
- අරමුදල් පිණිස වන හදිසි ඉල්ලීම් සපුරාලනු පිණිස අවිනිශ්චිත අරමුදල් සැලසුම් සකසා තිබේ.

මූල්‍ය ප්‍රකාශ සඳහා සටහන්

21. රක්ෂණ සහ මූල්‍ය අවදානම (ඉතිරි)

III. වෙළඳපල අවදානම

වෙළඳපල අවදානම යනු මණ්ඩලයේ ආදායමට හෝ එහි මූල්‍යන උපකරණවල වටිනාකමට බලපාන විදේශ විනිමය අනුපාත සහ පොලී අනුපාත වැනි වෙළඳපල මිල ගණන්හි සිදුවන වෙනසයි. වෙළඳපල අවදානම් කළමනාකරනයේ අරමුණ වනුයේ ආදායම ප්‍රශස්ත කරගනිමින් පිලිගත් ප්‍රමිතීන්ට අනුව ආයතනය නිරාවරණය විය හැකි අවදානම පාලනය සහ කළමනාකරනයයි.

අ) පොලී අනුපාත අවදානම

පොලී අනුපාත අවදානම යනු වෙළඳපල පොලී අනුපාතයන් හි වෙනස්කම් හේතුවෙන් මූල්‍යන උපකරණයක අනාගත මුදල් ප්‍රවාහයන් උච්ඡාවචනය වීමේ ඉඩකඩය. පාවෙන අනුපාත උපකරණ මුදල් ප්‍රවාහ පොලී අවදානමට නිරාවරණය වන අතර ස්ථාවර පොලී අනුපාත උපකරණ සාධාරණ වටිනාකම් පොලී අවදානමට නිරාවරණය වේ. මණ්ඩලය ස්ථාවර පොලී අනුපාත යටතේ රජයේ සුරැකුම්පත්හි ආයෝජනය කර තිබේ. එහෙයින් වෙළඳපල පොලී අනුපාත වෙනස්කම් නිසා පොලී අනුපාත අවදානමෙහි සැලකිය යුතු අවදානමක් පැන නොනගී.

ආ) විදේශ විනිමය අවදානම

විදේශ විනිමය අවදානම යනු වෙළඳපල විදේශ විනිමය අනුපාතයන්හි වෙනස්කම් හේතුවෙන් මූල්‍ය උපකරණයක වටිනාකම උච්ඡාවචනය වීමේ ඉඩකඩය. අභ්‍යන්තර ප්‍රතිරක්ෂණ ව්‍යාපාර කටයුතු වෙනුවෙන් අනෙක් රක්ෂකයන් සමග කටයුතු කිරීමේදී විදේශ විනිමය සම්බන්ධයෙන් මණ්ඩලය විනිමය අවදානමට නිරාවරණය වේ.

විනිමය අනුපාතයන්ගේ උච්ඡාවචනයන් හේතුවෙන් සිදුවිය හැකි විශාල පාඩු පිලිබඳ අවදානම අවම වශයෙන් පවතින්නේ යයි මණ්ඩලය විශ්වාස කරයි. ඒ අනුව මණ්ඩලය සිය විදේශ විනිමය සඳහා සීමා නොපනවයි.

22. අවිනිශ්චිතතා සහ බැඳියාවන්

අ) අවිනිශ්චිතතා

වසර අවසාන වන විට මණ්ඩලයට එරෙහිව විභාග වන නඩු නොතිබුණි.

මණ්ඩලයේ මතය අනුව දැනට ජාතික රක්ෂණ භාරකාර අරමුදලට එරෙහිව පවත්නා නඩු යනු සාමාන්‍ය ව්‍යාපාර කටයුතු යටතේ වන ඒවා වන අතර එමගින් වාර්තා කරන ලද මූල්‍ය ප්‍රතිඵල හෝ මණ්ඩලයේ අනාගත මෙහෙයුම් වලට කැපී පෙනෙන බලපෑමක් සිදු නොවේ.

ආ) ප්‍රාග්ධන බැඳියාවන්

වසර අවසාන වන විට ප්‍රාග්ධන බැඳියාවන් කිසිවක් නොතිබුණි.



13. විගණක වාර්තාව

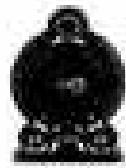

විගණකාධිපති දෙපාර්තමේන්තුව

கணக்காய்வாளர் துறைமன்ற அலுவலர் திணைக்களம்

AUDITOR GENERAL'S DEPARTMENT



කොළඹ 03
ශ්‍රී ලංකා

கொழும்பு 03
ශ්‍රී ලංකා

කොළඹ 03
ශ්‍රී ලංකා

2014 අප්‍රේල් 25

සභාවතී,

ජාතික රක්ෂණ භාර අරමුදල.



ජාතික රක්ෂණ භාර අරමුදලේ 2014 අදාළවර්ෂ 31 දිනෙන් පසුවේ වර්ෂය පදනම මුදලා ප්‍රකාශන පිළිබඳව 1971 දශක 38 දහස මුදල් පනතේ 14(7)(ඔ) වගන්තිය ප්‍රකාර විගණකාධිපති වාර්තාව

ජාතික රක්ෂණ භාර අරමුදලේ 2014 අදාළවර්ෂ 31 දිනට මුදලා පනතේ ප්‍රකාශනය හා පිළිගැනීමේ අවසන් වර්ෂය පදනම මුදලා ප්‍රකාශන පිළිබඳව ප්‍රකාශනය හා පිළිගැනීමේ වගන්තියට අනුව ප්‍රකාශනය හා පිළිගැනීමේ ප්‍රකාශනය හා පදනමේ විද්‍යුත්කරණ ප්‍රතිපත්ති හා අනෙකුත් පැහැදිලි කිරීම් පනවනු ලබන පැවැත්මක් සම්බන්ධ 2014 අදාළවර්ෂ 31 දිනෙන් පසුවේ වර්ෂය පදනම මුදලා ප්‍රකාශන 1971 දශක 38 දහස මුදල් පනතේ 1(1) වගන්තිය හා 2006 දශක 28 දහස ජාතික රක්ෂණ භාර අරමුදලේ පනතේ 17 වගන්තිය සමඟ සංසන්දනය කිරීමට අදාළ මුදලා ප්‍රකාශන පිළිබඳව විගණන පනතේ විධිවිධාන සහ පිළිගැනීමේ 14(7)(ඔ) වගන්තිය ප්‍රකාරව අරමුදලේ වාර්ෂික වාර්තාව සමඟ ප්‍රකාශනය සම්බන්ධ ප්‍රශ්න 04 හා අනෙක් පනතේ අනෙක් පනතේ 08හි වාර්ෂිකයන් 08හි වාර්ෂිකව ප්‍රකාශන මුදලා පනතේ 13(7)(ඔ) වගන්තිය ප්‍රකාර විධිවිධානවලට අනුව ප්‍රකාශන පනතේ 2016 වර්ෂයේ 04 වන දින පිළිගැනීමට පත්වේ.

1.3 මුදලා ප්‍රකාශන පිළිබඳව ප්‍රකාශන පිළිබඳව ප්‍රකාශනය සම්බන්ධව

මෙහි මුදලා ප්‍රකාශන මුදලා විද්‍යුත්කරණ ප්‍රතිපත්තියට අදාළව පිළිගැනීම හා පැවැත්ම පදනම පිළිබඳව කිරීම හා වර්ෂය පනතේ පදනම පිළිබඳව ප්‍රකාශනය සම්බන්ධව ප්‍රකාශනය සම්බන්ධව ප්‍රකාශනය පිළිබඳව පිළිගැනීමේ පනතේ 14(7)(ඔ) වගන්තිය ප්‍රකාරව අරමුදලේ වාර්ෂික වාර්තාව සමඟ ප්‍රකාශනය සම්බන්ධව ප්‍රකාශනය පිළිබඳව පිළිගැනීමේ පනතේ 17 වගන්තිය සමඟ සංසන්දනය කිරීමට අදාළ ප්‍රකාශන පිළිබඳව විගණන පනතේ විධිවිධාන සහ පිළිගැනීමේ 14(7)(ඔ) වගන්තිය ප්‍රකාරව අරමුදලේ වාර්ෂික වාර්තාව සමඟ ප්‍රකාශනය සම්බන්ධව ප්‍රකාශනය පිළිබඳව පිළිගැනීමේ පනතේ 13(7)(ඔ) වගන්තිය ප්‍රකාර විධිවිධානවලට අනුව ප්‍රකාශන පනතේ 2016 වර්ෂයේ 04 වන දින පිළිගැනීමට පත්වේ.



ජාතික රක්ෂණ භාර අරමුදල
National Provident Fund of Sri Lanka

1.3 විකේතනේ වගකීම්

මාගේ විකේතනය මත පදනම්ව මෙහි මූල්‍ය ප්‍රකාශන පිළිබඳව මාගේ ප්‍රකාශන කිරීම මාගේ වගකීම වේ. මා විසින් උත්කර්ෂණ විකේතන ක්‍රමවේදයක් භාවිතයෙන් විකේතන ප්‍රමිතීන්ට (ISSAI 1000 - 1310) අනුකූල වූ උපාය විකේතන ප්‍රමිතීන්ට අනුකූලව මාගේ විකේතනය පිදු සහන ලදී. මාගේ විකේතන අවබෝධයන්ට මේ අනුකූලවත් සමඟ මූල්‍ය ප්‍රකාශන ප්‍රමාණාත්මක සාධාරණ ප්‍රකාශනවලට අනුකූලවත් සහතික පිළිබඳ සාධාරණ සහතිකයක් ලබා ගැනීම පිණිස විකේතන සැලසුම්කර ක්‍රියාත්මක කරන සමඟ මෙහි ප්‍රමිති අන්තර්ගත කරයි.

මූල්‍ය ප්‍රකාශනවල දැක්වෙන අගයන් සහ අනුද්‍රව්‍ය කිරීමේදී උපකාරීවන විකේතන ක්‍රමවේදයක් ලබා ගැනීම පිණිස මට ක්‍රියාත්මක කිරීමේ විකේතනයට ඇතුළත් වේ. මාගේ වගකීම පරිපාටික, පංචාකාරී වැද්දී මාගේ මූල්‍ය ප්‍රකාශනවල ඇති විකේතන ප්‍රමාණාත්මක සාධාරණ ප්‍රකාශනවලට අවදානම් කන්තරයකින් විකේතනවේ විකේතනය මත පදනම් වේ. මම අවදානම් කන්තරයකින් විකේතනවේ, අවබෝධයන්ට උචිත විකේතන පරිපාටි සැලසුම් කිරීම පිණිස අරමුදලේ මූල්‍ය ප්‍රකාශන පිළිබඳව කිරීමට සහ සාධාරණ ලෙස අද්විතත් කිරීමට අදාළ විකේතන පිළිබඳව අනුකූල සාධාරණ විකේතන සැලසුම්කරණ ක්‍රමවේදයක් භාවිතා කරමින් අරමුදලේ සාධාරණ සහතිකයක් සපුරාලීමට මාගේ ප්‍රකාශන කිරීමට ඇතුළත් වෙමි. සාමාන්‍යයෙන් මාගේ අනුකූලතාව කරන ලද විකේතනවල ප්‍රමාණවත්ව උචිතව සහ සාධාරණ ලෙස මාගේ මූල්‍ය ප්‍රකාශනවලට අනුකූලව සාධාරණවත්ව ඇතුළත් වීමේදී මාගේ මූල්‍ය ප්‍රකාශනවල සහතික අද්විතත් කිරීම පිළිබඳ ඇතුළත්ව විකේතනයට ඇතුළත් වේ. විකේතනයේ විකේතනය සහ ප්‍රමාණවත්ව කිරීම පදනම 1971 අංක 33 දරන මුදල් පනතේ (3) හා (4) උපවගන්තිවලින් විකේතනයට මට අවබෝධයක් සලසා ඇත.

මාගේ විකේතන මත පදනමක් සැලසීම උදෙසා මා විසින් ලබාදෙන ඇති විකේතන ක්‍රමවේදය සහ උචිත සම මාගේ විකේතනයයි.

1.4 කන්තරයකින් මුද්‍රණය කරන මාගේ වගකීම

මෙහි පරිපාටි 2.2 මෙහිදී දැක්ව ඇති කටයුතු මත පදනම්ව මාගේ මතය කන්තරයකින් මුද්‍රණය කරනු ලැබේ.



ජාතික රක්ෂණ භාර අරමුදල
National Insurance Corporation of Sri Lanka

2. මූල්‍ය ප්‍රකාශන

2.1 කැපීම්/වැරදි-කෂණය කළ මිසය

අපි මෙම වාර්තාවේ 2.2 කේතයේ දැක්විය යුතු කාරුණ්‍යවලින් වන බලපෑම හැර, මූල්‍ය ප්‍රකාශනවලින් 2014 අදාළවීමේදී 31 දිනට ජාතික රක්ෂණ භාර අරමුදලේ මූල්‍ය කැපීම්/වැරදි-කෂණය සහ එදිනෙන් අවසන් වීමට හේතු වූ බලපෑම මේ මූල්‍ය ක්‍රියාකාරීත්වය හා මුදල් ප්‍රවාහ මේ ලාභා මිණුම්කරණ ප්‍රමිතීන්ට අනුකූලව පවතී හා සාධාරණ කැපීම්/වැරදි-කෂණයන් පිළිබිඹු කරන බව මා දරන්නා වූ මිසය වේ.

2.2 මූල්‍ය ප්‍රකාශන පිළිබඳ අදහස් දැක්වීම

2.2.1 මේ ලාභා මිණුම්කරණ ප්‍රමිතී

පහත පදනමේ නිරීක්ෂණ කරනු ලැබේ.

- (අ) මේ ලාභා මිණුම්කරණ ප්‍රමිතී 01 අනුව අක්ෂීන්වය විසින් දුරකථනවය පදනම් කරගෙන එ-කම් හා එ-කම් පොතවන වත්කම් සහ වංචනීම් මූල්‍ය කැපීම්/වැරදි-කෂණයන් අවසන් වීමට හේතු වූ බලපෑම මිසින් එයට අනුකූලව කටයුතු කර නොතිබුණි.
- (ආ) මේ ලාභා මිණුම්කරණ ප්‍රමිතී 04 ට අනුව රක්ෂණ සීමිතකම්වලට වාදනී පදනම පැවැත්වීමේදී පවුළුව අත්වැරීම හා උපකාරීන් අනුව පැවැත්වූ කාර්යයන් සඳහා වාර්ෂිකව එන බව සලකා ගනු ලබන මිණිම ප්‍රතිපාදන අවශ්‍ය කිරීම මිස කළ යුතු වුවද, සමාලෝචිත වර්ෂයේදී රු. 24,096,208 ක අධි ප්‍රතිපාදනයක් මිස කර තිබුණි.

2.2.2 මිණුම්කරණ අවුසාවු

පහත පදනමේ නිරීක්ෂණ කරනු ලැබේ.

- (අ) ආදායම රු. 9,501,597 ක් වූ 2013/08 ට 4 ක අවසරයට වර්තමාන රු.15,400,000 ක් පමණ ප්‍රකාශන-කෂණය කර තිබුණද, එම අගය පවත්වනු ලබන පරිදි මිණුම් වන කිසිදු කටයුතු නොකර ඊළඟට ආදායම නැවත දැක්වීමේදී කිරීමක් සම්බන්ධ මිස කර තිබුණි.



ජාතික රක්ෂණ භාර අරමුදල
National Provident Fund
Fonds de Prévoyance Nationale

6

වර්ධනයට අදාළව අරමුදල විසින් රු.10,349,888 ක් මණ්ඩලයට පවරා යුතු වූ බව පැවසේ.

(ආ) 2003 ජූනි 02 දිනැති ආයතන පනතින් 12 දෙනා වශයෙන් ව්‍යවස්ථාපිතව 9.14 වර්ධනයට

මානව සම්පත් කළමනාකරණයට අදාළ විනි හා අරමුදලේ ඇතුළත් වර්ගාලයා අත්පොතක් මිළිපොල කර අධික මණ්ඩල අනුමැතිය ලබා ගැනීමෙන් පසු ආණ්ඩුවෙන් පල්කම්පේ ජනපතිවරයා ලබාගත යුතු වූවද, ආයතනයේ ක්‍රියාත්මක කරනු ලබන කාර්ය වේගවී සංග්‍රහය සඳහා ආණ්ඩුවෙන් පල්කම්පේ අනුමැතිය ලබාගත නොවීය.

3. මූල්‍ය සමාලෝචනය

3.1 මූල්‍ය ප්‍රතිඵල

අද්විතීය කරන ලද මූල්‍ය ප්‍රකාශන අනුව, 2014 පැවැතිවර් 31 දිනෙන් අවසන් වර්ෂය සඳහා අරමුදලේ මූල්‍ය ප්‍රතිඵලය රු.4,582,655,586 ක අතිරික්තයක් වූ අතර, එය අනුරූපව අතුරු වර්ෂයේ අතිරික්තය රු.4,239,427,182 ක් වූයෙන් අතුරු වර්ෂය හා සැසඳීමේ දී සමාලෝචිත වර්ෂයේ මූල්‍ය ප්‍රතිඵලයේ රු.343,228,404 ක වර්ධනයක් විය. අද්විතීය ප්‍රතිඵලය හා මිනිසම් පවරීම් සහ අත්පත් කර ගැනීමේ වියදම් මිළිපොලින් රු. 1,823,900,049 කින් හා රු.312,593,232 කින් වැඩි වූවද, දළ වාරික ආදායම්, වසා රක්ෂණ ආදායම් හා අලුත්ව සඳහා ලද දායකත්වය මිළිපොලින් රු.1,674,034,223 කින්, රු.743,810,655 කින් හා රු.88,193,134 කින් වැඩිවීම මූල්‍ය ප්‍රතිඵලයේ වර්ධනයට ප්‍රධාන වශයෙන් බලපා තිබුණි.



ජාතික සහතික අරමුදල
National Social Security Fund
Fond National de Sécurité Sociale

4. පරිපාලනීය සම්පත්

4.1 සාරාංශය

පහත පදනමේ විස්තෘත තොරතුරු ඇත.

- (අ) 2006 අංක 28 දරන ජාතික රක්ෂණ භාර අරමුදලේ සහන ප්‍රකාශන, සහතිකයේ වඩා වැඩි අවදානම්වලට ලක්වන සාර්වභූත අරමුදලක් රක්ෂණ පෝරනය ක්‍රම ක්‍රියාත්මක කිරීම අරමුදල පිහිටුවීමේ මූලික අරමුණ වූ අතර, ඒ පදනම ඇලවුම් සහයක් සේ කිසිදු හමුත් රක්ෂණ පෝරනය ක්‍රම ක්‍රියාත්මක කිරීමට අරමුදල විනාශිත දිනය දක්වා ක්‍රියාත්මක නොවීය.
- (ආ) 2009 සැප්තැම්බර් 18 දිනැති අංක PF/ 437 දරන රාජ්‍ය මුදල් විකුණුමේ මගීන් සියළුම රාජ්‍ය සහ අර්ධ රාජ්‍ය ආයතන සහ අධිකාරකාරීන්ගේ අනුර්ථව පවතින රක්ෂණය ජාතික රක්ෂණ භාර අරමුදල හා ශ්‍රී ලංකා රක්ෂණ සංස්ථාවට පවතින පරිණාමය සඳහා ප්‍රභූ වර්ධන කීටුණි. පහතේ මුටු, 2013 වර්ෂයේ රාජ්‍ය අංශ රටවහල 9158 ක් රක්ෂණය කර කිසිදු හමුත් 2014 වර්ෂයේදී එය 6206 ක් දක්වා පහත වැටීමට 32 කින් පහල පහත් කීටුණි. මේ පරිදිවත් රක්ෂණ අදාළව දැ. මිලියන 39 කින් අඩු වී තිබුණි. එසේම, 2013 වර්ෂයේදී පහදාලියා වහන 22 ක් රක්ෂණය කර කිසිදු, 2014 දී එක් වහනයක් පහ රක්ෂණය කර නොවීයු නිසා අරමුදල වඩාත් වහන රක්ෂණ සම්බන්ධව කිසිදු ප්‍රයෝජනක් දක්වන්නට නොහැකි නොවීය.
- (ඇ) 2013 අප්‍රේල් 23 දිනැති අංක 1824/23 දරන අති විශේෂ පදනම පහත අනුර්ථව පැන, මුද්‍රා සම්පත් හා රක්ෂණ සම්පත්වලින් යුතු සරසු ලබන වන දා බදු (Crop Levy) ආදායම් රැස් කිරීම අරමුදල පවත පවරා කිසිදු අතර, එම මුදල් භාවිතය සම්බන්ධයෙන් මේසයේ උපදෙස් අරමුදල පවත ලැබී නොවීය. එසේ මුටු, ප්‍රමාණවත් මුදලක් පිණිස නොමැතිවීම නිසා පවතින නොමැති වූ වන රක්ෂණ වහදී පුළුල් මේම බදු මුදලින් පවතින අරමුදල සරසු කර තිබුණි. 2013 හා 2014 වර්ෂවලදී වන බදු අයකිරීමෙන් අරමුදලට ලැබී තිබුණු ආදායම් පිළිබඳව දැ. මිලියන 440.8 ක් හා දැ. මිලියන 1,184.6 ක් විය.



ජාතික රක්ෂණ භාර අරමුදල
National Provident Fund of Sri Lanka

(ඉ) වෙළුම් කොටස් කිහිපයක් අන්තර් ඉඩකඩ වෙන්වී 9 ක පරි කිරීමට සැලසුම් කර තිබුණද, වේ වනවිට කළමනාකරණයට වෙනත්ම මත එයද ඉටු කිරීමට නොහැකි වී ඇති බව ද විමසනු ලැබ ඇත.

4.5 කාර්ය මණ්ඩල වර්ගවල

සමාජලාභීය වර්ගය අවසානයට පුරවනු ලබන 20 ක් ඇති අතර ඉන් කොටසක් 06 ක් සඳහා බිඳවා ගැනීමට දැන්වීම් කළ කිරීම වෙනුවෙන් රු. 315,255 ක වියදමක් දැර තිබුණි. අනෙක් කොටස කොටසක් සඳහා වියදම් කළ 09 ක් හා කොටසක් සමාජලාභීයව (පුද්ගල හා සංවිධානික වශයෙන්) කොටසක් සඳහා වියදම් කළ 12 ක් ලැබී තිබුණ ද විමසීම දින 05 වන විටත් එම බිඳවා ගැනීම් සිදු කර නොතිබුණි. සඳහා කොටසක් සමාජලාභීයව (විකිණි) කොටසක් වෙනුවෙන් 2014 වර්ෂයේදී බිඳවා ගැනීම් සිදුකළ 2015 අගස්ත් 30 දින වනවිට එම කොටස නැවත පුරවනු වී තිබුණි.

5. ජිවිත කටයුතු සඳහා වන වර්ගවල

5.1 සුළු ප්‍රසාදන ඉදිරිපත් කිරීම

2003 ජූනි 02 දිනැති අංක 08වී 12 දවස එසේ වශයෙන් වෙනුවෙන් රු. 5.1 කේටයට අනුව, සුළු වර්ගය අවසාන වී දින 60 ක් ඇතුළත කෙටුම්පත් රාශියක් රැස්වීම හා සුළු ප්‍රසාදන විමසනය වෙත ඉදිරිපත් කළ යුතු වුවද, සමාජලාභීය වර්ගයේ සුළු ප්‍රසාදන විමසනයට ඉදිරිපත් කර තිබුණේ 2015 ඔක්තෝබර් 22 දිනදීය.

5.2 අයවැය ප්‍රවේශනීය වැය

අයවැයවන වියදම් හා සඳහා වියදම් අතර සියයට 29 සිට සියයට 1176 දක්වා වූ පරාසයක විචලනයක් කිරීමක් සහ වූයෙන් අයවැය ප්‍රවේශනීය වැය සුළු ප්‍රසාදන කාර්යයන් සඳහා කොටසක් වෙන් නොතිබුණි.

5.3 කොටසේ ඇති විමසන වේද

කොළඹ කොටසට ඇතිව 1996 හා 1997 වර්ෂ වල සිදු වූ ප්‍රස්ථාවේ වෙන්වීම 88880 ලීන් හැරියට පත් වූයේ කොටස නැවත නව කොටසකට සිදුවීම සඳහා අරමුදල යටතේ වූ වැඩවිවීම.



ජාතික රක්ෂණ භාර අරමුදල
National Provident Fund
Fonds de Prévoyance Nationale

සංකල්පාලන, පිරිවිල් අවහල සහ ක්‍රියාකාරී අරමුදලින් සියයට 2 ක සහන පොලී අනුපාතයක් යටතේ රු. ජිලියන 1,300 ක් ලබා දීමට අමාත්‍ය මණ්ඩලය විසින් තීරණය කර තිබුණ ද, අංකන 07 ක් වෙත අවස්ථා 19 කදී රු. ජිලියන 1,789, 48 ක් ලබා දී නිරීක්ෂණයෙන් අනුමත මිලියන ඉක්බිවා රු. ජිලියන 289, 48 ක් ණය මුදල් ලෙස ලබා දී තිබුණි. මේ සම්බන්ධව පහත කරුණු නිරීක්ෂණය විය.

- (i) මෙම ණය මුදලින් 2014 අදාළවසර 31 දිනට අවසාන ප්‍රභූ මුදල රු. ජිලියන 188.2 ක් වූ අතර පෞද්ගලික සමාගමක් වෙත ලබා දී තිබූ ණය මුදලට අදාළ රු. 11,669,029 ක් ඇතුළුව අවස්ථා 5 කදී එම සමාගමට ලබා දී තිබූ ණය මුදලට අදාළ රු. 79,261,218 ක් වූ පොලිය සහ හැරීම් සඳහා අමාත්‍ය මණ්ඩලය වෙත පොදු සහායකට අදාළ සමාගමේ අධ්‍යක්ෂ මණ්ඩලය හා මුදල් අමාත්‍යවරයාට නිවැරදිව සහිත පැවරීම් සාකච්ඡාවක එකඟතාවය මත සහ හැර තිබුණි.
- (ii) පහත සඳහන්වැදගි යටතේ තවත් පෞද්ගලික සමාගමක් වෙත ලබා දී තිබූ ණය මුදලින් 2013 අගෝස්තු 31 දින වන විට පවරීමට ඇති රු. ජිලියන 111.53 ක් වූ මුල් මුදලක් එම දින වන විට ඒකම තිබූ රු. ජිලියන 10.81 ක් වූ පොලී මුදලෙන් සියයට 50 කුත්, 2013 අගෝස්තු 31 වන විට අතර වකවර පවරීම් කරන්නන් නම් ඉතිරි ඒක පොලී මුදලක් සහ හැරීම් සඳහා අනුමැතිය ලබා ගැනීමට ද අමාත්‍ය මණ්ඩලය වෙත පොදු කර - පොව් තිබුණි.

6. පද්ධති හා පාලනයන්

විගණනයේදී නිරීක්ෂණය වූ පද්ධති හා පාලන අඩුපාඩු සහායකවරයාගේ අධ්‍යයනයට එවීන් එර පොදු කරන ලදී. පහත පදනමේ පාලන ක්ෂේත්‍රයන් කෙරෙහි විශේෂ අධ්‍යයනය පොදු කළ යුතුය.

- (අ) විෂද්ධි පාලනය
- (ආ) සිංදුම්කරණය
- (ඇ) පාරිභෝගික වෙන්කිරීම
- (ඈ) ලැබිය යුතු හා ගෙවිය යුතු පැත්තන්

ප.ප. ජාතික රක්ෂණ
විගණකාධිපති



14. නව වසරක අවලෝකනය

නව වසරක සාරාංශය - මූල්‍ය කාර්යසාධනය

දෙසැම්බර් 31 න් අවසන් වසර සඳහා	විෂ්ලේෂණ ශ්‍රී ලංකා රුපියල් වලින්								
	2014	2013	2012	2011	2010	2009	2008	2007	2006
ආදායම්									
මුද්ධ වාරික ඉපයුම් ආදායම්	8,015,628,345	5,452,318,662	3,886,183,341	3,606,365,031	3,926,469,856	4,019,486,220	3,427,950,662	2,654,902,681	318,902,642
ප්‍රතිලාභ හානි හා වියදම්									
රක්ෂණ හිමිකම් සහ ප්‍රතිලාභ	(3,899,969,969)	(1,763,476,689)	(2,281,470,751)	(1,879,486,696)	(2,292,072,983)	(2,075,936,806)	(1,736,355,732)	(1,423,044,038)	(242,465,993)
	4,115,658,376	3,688,841,974	1,604,712,590	1,726,878,335	1,634,396,873	1,943,549,415	1,691,594,930	1,231,858,643	76,436,649
අනෙකුත් ආදායම්									
ආයෝජන ආදායම්	624,075,269	691,492,020	615,813,544	723,412,241	798,117,037	1,364,459,074	1,205,463,441	528,264,787	
මිදුණු ණය මත පොලී	11,937,931	5,915,955	7,278,316	10,163,846	16,982,331	15,125,027	19,424,829	38,713,576	
අනෙකුත් ආදායම්	3,902,584	4,165,001	18,886,182	743,614	1,006,353	471,787	917,841		
	639,915,784	701,572,977	641,978,043	734,319,701	816,105,721	1,380,055,889	1,225,806,111	1,798,837,006	76,436,649
වියදම්									
කාර්යමණ්ඩලාශ්‍රිත පිරිවැය	84,790,542	76,487,490	72,006,709	52,769,174	42,326,032	33,124,615	21,470,147	11,500,953	1,333,806
පරිපාලන වියදම්	86,907,163	64,621,143	74,402,484	72,147,229	45,136,006	49,246,381	28,264,346	14,142,950	1,508,940
මූල්‍ය සහ අනෙකුත් වියදම්	1,220,870	8,459,075	17,258,273	21,581,925	32,425,697	38,401,103	5,380,035	3,385,205	138,170
මුළු වියදම්	172,918,575	149,567,708	163,667,466	146,498,329	119,887,735	120,772,099	55,114,528	29,029,109	2,980,916
බදු				108,349,446					
වියදම් ඉක්මවූ ආදායම්	4,582,655,585	4,240,847,242	2,083,023,166	2,206,350,261	2,330,614,859	3,020,833,203	2,862,286,514	1,769,807,897	73,455,733

නව වසරක සාරාංශය - මූල්‍ය තත්වය

(සියළු සංඛ්‍යා ශ්‍රී ලංකා දැමියල් වලින්)

දෙසැ 31 න් අවසන් වසර සඳහා

	2014	2013	2012	2011	2010	2009	2008	2007	2006
වත්කම්									
ජංගම නොවන වත්කම්									
දේපල පිරිසක හා උපකරණ	26,251,881	19,317,968	24,739,202	29,606,877	36,096,011	43,603,504	44,659,781	25,240,465	1,461,388
ආයෝජන	9,105,573,879	6,667,518,021	5,375,914,672	4,444,546,262	5,574,107,464	8,550,206,721	7,749,178,616	5,449,343,240	
	9,131,825,761	6,686,855,988	5,400,653,874	4,474,153,140	5,610,203,475	8,593,810,225	7,793,838,397	5,474,583,705	1,461,388
ජංගම වත්කම්									
ලැබිය යුතු දෑ	1,416,831,322	1,686,049,990	1,664,647,836	1,927,814,565	1,945,815,895	2,079,570,419	1,988,501,988	2,221,955,826	511,844,970
මුදල් හා මුදල් සමාන දෑ	278,096,913	305,495,813	103,641,397	3,542,969,945	3,594,104,553	110,173,003	239,795,258	560,259,122	13,357,202
	1,694,928,235	1,991,545,803	1,768,289,233	5,470,784,510	5,539,920,448	2,189,743,421	2,228,297,246	2,782,214,948	525,202,172
මුළු වත්කම්	10,826,753,995	8,678,381,792	7,168,943,107	9,944,937,649	11,150,123,923	10,783,553,646	10,022,135,643	8,256,798,653	526,663,560
ව්‍යාපාර වස්තු, වගකීම් ව්‍යාපාර වස්තු									
සමුච්චිත අරමුදල	7,723,034,946	6,950,664,274	5,912,918,517	8,497,449,707	9,695,467,155	9,364,852,783	8,412,019,580	6,583,508,929	94,102,009
	7,723,034,946	6,950,664,274	5,912,918,517	8,497,449,707	9,695,467,155	9,364,852,783	8,412,019,580	6,583,508,929	94,102,009
තාක්ෂණික සංචිත									
නොඉපයූ වාරික	2,128,642,612	1,622,656,295	1,059,398,308	963,443,837	821,564,804	1,046,825,276	1,063,317,772	877,695,727	
විලම්භනය කරන ලද කොමිස්	(366,621,700)	(199,173,169)	(176,532,688)	(161,486,715)	(139,745,300)	(200,139,536)	(206,999,340)	(161,317,228)	
	1,762,020,912	1,423,483,136	882,865,620	801,957,122	681,819,505	846,685,740	856,318,432	716,378,499	
වගකීම්									
ජංගම නොවන වගකීම්									
රජයේ ප්‍රදාන		66,960	66,960	142,150	284,330	719,190	719,190	719,190	719,190
ගෙවිය යුතු ලාභ මින කොමිස්		12,287,375	12,287,375	12,287,375	12,287,375	63,762,150	113,635,474	83,722,067	
		12,354,336	12,354,336	12,429,525	12,571,705	64,481,340	114,354,664	84,441,257	719,190
ජංගම වගකීම්									
ගෙවිය යුතු ගිණිකම්	1,111,616,732	273,060,335	286,078,050	392,410,772	518,000,207	329,499,921	333,321,632	602,777,397	
අනෙකුත් ගෙවිය යුතු දෑ	230,081,405	18,819,722	74,726,585	240,690,522	242,265,350	178,033,863	306,121,335	269,692,571	431,842,361
	1,341,698,137	291,880,056	360,804,635	633,101,294	760,265,557	507,533,784	639,442,967	872,469,968	431,842,361
මුළු ව්‍යවහාරය සහ වගකීම්	10,826,753,995	8,678,381,792	7,168,943,108	9,944,937,649	11,150,123,923	10,783,553,647	10,022,135,643	8,256,798,653	526,663,560



15 සමායනනික තොරතුරු

❖ ආයතනයේ නම :

ජාතික රක්ෂණ භාර අරමුදල

❖ නෛතික ආකෘතිය :

2006 අංක 28 දරන ජාතික රක්ෂණ භාර අරමුදල පනත යටතේ ස්ථාපිත ව්‍යවස්ථාපිත ආයතනයකි.

❖ ලේඛනගත කාර්යාලය :

ජාතික රක්ෂණ භාර අරමුදල

අංක 97, මරදාන පාර,

කොළඹ - 10.

❖ විගණකවරු :

විගණකාධිපති

❖ බැංකුකරුවෝ :

මහජන බැංකුව, ලංකා බැංකුව සහ ජාතික ඉතිරිකිරීමේ බැංකුව

