

ஊழியர் சேம நிதியம் ஆண்டறிக்கை 2015

அரை நூற்றாண்டிற்கும் மேலாக, ஊழியர் சேம நிதியமானது முதலீடுகள் மீதான வருமானத்திற்கும் நிதியத்தின் பாதுகாப்பிற்குமிடையே சமநிலையொன்றினைப் பேணி வருவதன் மூலம் உறுப்பினர்களின் ஓய்வகால வாழ்வினைப் பாதுகாத்துக் கொள்வதற்கான அதன் தத்துவார்த்தக் கோட்பாட்டில் என்றும் வழுவாத தன்மையொன்றினைப் பின்பற்றி வருகிறது. இது, குழப்பகரமான நேரங்களிலும் சாதகமான சூழ்நிலையின் கீழான வெற்றிகரமான தன்மைகளுக்கு மத்தியிலும் பெருமளவிற்குத் தாக்குப்பிடிக்கக்கூடிய தன்மையினைக் காட்ட இயலுமைப்படுத்தியது.

2015இல் நிதியம் அதன் தொழிற்பாடுகளை வெற்றிகரமாக ஆற்றிய வேளையில் சவால்மிக்க சந்தை நிலைமைகளுக்கு மத்தியிலும் அதிகரித்த வருமானத்தினைப் பதிவுசெய்த வேளையில் இவ்வாண்டில் அதன் உறுப்பினர்களுக்கு 10.5 சதவீதம் கொண்ட வரவேற்கத்தக்க வட்டி வீதத்தினைப் பிரகடனப்படுத்தக் கூடியதாகவும் இருந்தது.



பகுதி 1

தொலைநோக்கு மற்றும் பணி	87
நாணயச் சபையின் தலைவர் மற்றும் இலங்கை மத்திய வங்கியின் ஆளுநரிடமிருந்தான செய்தி	88
தொழில் ஆணையாளர் நாயகத்தின் செய்தி	90
செயலாற்றத்தின் முக்கிய பண்புகள்	94
தொழிற்பாட்டின் முக்கிய பண்புகள்	96
ஒழுங்குமுறைப்படுத்தல் கட்டமைப்பு	98
பொருளாதார மீளாய்வு	100
ஊ.சே. நிதியச் செயலாற்றத்தின் மீளாய்வு	103

பகுதி 2

நிதியியல் கூற்றுக்கள்

வருமானம் மற்றும் செலவினக் கூற்று	112
அனைத்தையுமுள்ளடக்கிய வருமானக் கூற்று	113
நிதியியல் நிலைமைக் கூற்று	114
பெறுகைகள் மற்றும் கொடுப்பனவுக் கணக்கு	115
முதலீடுகளின் கூற்று	116
உறுப்பினர் பங்குரிமை மூலதனம்/ செல்வத்தில் ஏற்படும் மாற்றங்களின் கூற்று	117
காசுப்பாய்ச்சல் கூற்று	118
கணக்கீட்டுக் கொள்கைகள்	119
வருமானக் கூற்றிற்கான குறிப்புகள்	
1-5 முதலீட்டு வருமானம்	127
6. நிதியியல் சொத்துக்களின் பெறுமதியிழப்பு	128
7. ஏனைய வருமானம்	129
8. மொத்தத் தொழிற்பாட்டுச் செலவினம்	129
9. வருமான வரிச் செலவினங்கள்	129
அனைத்தையுமுள்ளடக்கிய வருமானக் கூற்றிற்கான குறிப்புகள்	
10. விற்பனைக்குக் கிடைக்கத்தக்க நிதியியல் சொத்துக்களின் சந்தைப் பெறுமதியின் தேறிய மாற்றம்	129
நிதியியல் நிலைமைக் கூற்றுக்களுக்கான குறிப்புகள்	
11. சொத்துக்கள், பொறிகள் மற்றும் சாதனங்கள்	130
12. செயற்பாட்டிலுள்ள தொழிற்படு மூலதனம்	131
13. அருவச் சொத்துக்கள்	131
14. நிதியியல் சொத்துக்கள்	132
15. ஏனைய பெறத்தக்கவைகள் மற்றும் நடைமுறைச் சொத்துக்கள்	133
16. காசு மற்றும் காசிற்குச் சமமானவைகள்	133

17. கடன் வழங்கியோர்	133
18. ஏனைய நடைமுறைப் பொறுப்புக்கள்	134
19. உறுப்பினர் நிலுவைகள்	134
20. ஒதுக்குகள்	134

பெறுகைகள் மற்றும் கொடுப்பனவுக் கணக்குகளுக்கான குறிப்பு

21. பெறுகைகள்	136
22. கொடுப்பனவுகள்	136

முதலீட்டுக் கூற்றுக்கான குறிப்பு

23. இலாபம் அல்லது நட்டத்தின் மூலமான சந்தைப் பெறுமதி	137
24. விற்பனைக்குக் கிடைக்கத்தக்கவை	138
25. முதிர்ச்சி முதலீடுகளுக்காக வைத்திருக்கப்பட்டவை	142
26. கடன்கள் மற்றும் பெறத்தக்கவைகள்	144
27. முதலீடுகளின் அசைவு	145
28. சொத்துப்பட்டியலின் முதிர்ச்சித் தோற்றப்பாடுகளின் வகைப்படுத்தல்	146

கணக்காய்வாளர் நாயகத்தின் அறிக்கை 149

பகுதி 3

அட்டவணைகள்

1 முதலீடுகள், முதிர்ச்சிகள் மற்றும் முதலீட்டின் மீதான வருமானம் (1983 - 2015)	261
2 உறுப்பினர் நிலுவைகள் மீதான வருமான வீதங்கள் (1983 - 2015)	262
3 உறுப்பினர் நிலுவைகள், உறுப்பினர் நிலுவைகள் மீதான வட்டி மற்றும் உறுப்பினர் நிலுவைகள் மீதான பயனுறு வீதங்கள் (1983 - 2015)	263
4 முதலீட்டுச் சொத்துப்பட்டியலின் கூற்று (1983 - 2015)	264
5 சுருக்கப்பட்ட காசுப்பாய்ச்சல் (நாணயச் சபை) (1983 - 2015)	265
6 சுருக்கப்பட்ட வருமானம் மற்றும் செலவினக் கூற்று (1993-2015)	267





எமது தொலைநோக்கு

எமது உறுப்பினர்கள் ஒரு நிறைந்த ஓய்வு கால வாழ்க்கையை வாழச் செய்வதனை இயலச்செய்யும் விதத்தில் இப்பிராந்தியத்தில் மிக அக்கறை கொண்ட ஓய்வுகால நிதியமாகத் திகழச் செய்தல்

எமது பணி

முன்மதியும் நவீனத்துவமும் கொண்ட முகாமைத்துவத்தினூடாக எமது உறுப்பினர்களுக்கு உயர்ந்தபட்ச ஓய்வுகால நன்மைகளையும் வினைத்திறன்மிக்கப் பணிகளையும் வழங்குதல்

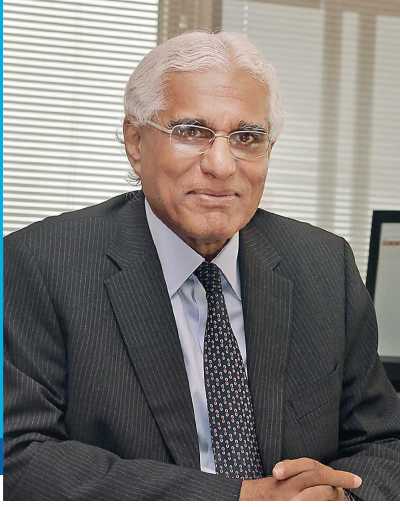

நாணயச் சபையின் தலைவர் மற்றும் இலங்கை மத்திய வங்கியின் ஆளுநரிடமிருந்தான செய்தி

இலங்கை மத்திய வங்கியின் நாணயச் சபையின் சார்பில் 2015ஆம் ஆண்டிற்கான ஊழியர் சேம நிதியத்தின் ஆண்டறிக்கைக்கு இச்செய்தியை அனுப்பி வைப்பதில் நான் மிகுந்த மகிழ்ச்சியடைகின்றேன்.

2015ஆம் ஆண்டுப்பகுதியில் ஊ.சே. நிதியத்தின் மொத்தச் சொத்துக்கள் ரூ.1,486.9 பில்லியனிலிருந்து ரூ.1,664.9 பில்லியனுக்கு 12 சதவீதத்தினாலும் உறுப்பினர் எண்ணிக்கை 15.8 மில்லியனிலிருந்து 16.9 மில்லியனுக்கும் அதிகரித்திருப்பது பற்றியும் மகிழ்ச்சியுடன் கவனித்திருக்கிறேன். ஆய்விற்குரிய காலப்பகுதியில் முதலீடுகள் மீதான வருமானம் 2014இல் பதிவுசெய்யப்பட்ட 11.18 சதவீதத்துடன் ஒப்பிடுகையில் 11.28 சதவீதமாகக் காணப்பட்டது. இதன் விளைவாக, நிதியமானது தொடர்ந்தும் 10ஆவது ஆண்டாக, உறுப்பினர் நிலுவைகளின் மீது 10 சதவீதத்திற்கு மேற்பட்ட வீதத்தில் ஆண்டிற்கு 10.50 சதவீதம் கொண்ட குறிப்பிடத்தக்க வட்டி வீதத்தினை வழங்கக்கூடியதாக இருந்தது. ஆண்டின் தொடக்கத்தில் வட்டி வீத அமைப்பில் தளம்பல்களைக் கொண்டிருந்தமைக்கிடையில் 91 நாள் மற்றும் 182 நாள் முதிர்ச்சிகளுக்கான திறைசேரி உண்டியல்களின் சராசரி நிறையேற்றப்பட்ட விளைவு வீதங்கள் ஆண்டுப்பகுதியில் எதிர்பாராத விதத்தில் 1996இன் பின்னர் மிகக் குறைந்த வீதமொன்று பதிவுசெய்யப்பட்டமையைக் காட்டியது. எனினும், ஊ.சே. நிதியம் மோசமான அதிர்வுகளுக்கு மத்தியிலும் அதனை எதிர்த்து நிற்பதற்கான அதன் அபரிமிதமான இயலாற்றலைக் காட்டும் விதத்தில் நீண்ட காலத்தில்

2015இன் உறுப்பினர் நிலுவைகளின் மீது இரட்டை இலக்க வட்டி வீதமொன்றினை பெற்றுக்கொடுக்கக் கூடியதாக இருந்தது. ஊ.சே. நிதியம் அதன் முதலீட்டு முகாமைத்துவக் கோப்பாட்டில் உபாயம்மிக்கதும் முழுமையானதுமான அணுகுமுறையொன்றினைப் பின்பற்றியிருக்காது விட்டிருப்பின் அத்தகைய தாக்குப்பிடிக்கக்கூடியதன்மை சாத்தியமாயிருக்காது. உறுப்பினர்களுக்கு நிறைவான ஓய்வூதிய வாழ்க்கையொன்றைப் பெற்றுக்கொடுக்கும் பொருட்டு, உறுப்பினர் நிதியத்தின் மீது பாதுகாப்பானதும் உச்ச அளவிலான வருமானத்தினைப் பெற்றுக்கொள்ளும் விதத்திலான முதலீட்டு இலட்சியங்கள் தொடர்பில் நிதியத்தின் வலுவான கடப்பாடுகளை வலியுறுத்துகின்ற இச்சந்தர்ப்பத்தில் எனது நன்றிகளையும் தெரிவித்துக் கொள்ள விரும்புகின்றேன்.

ஊ.சே. நிதியத்தின் கடமைகள் முன்மதியுடைய முதலீடுகளில் நிதியத்தினை முதலீடு செய்வதற்கு மட்டும் வரையறுக்கப்பட்டதன்றி உறுப்பினர்கள் ஓய்வுபெறும் வரை அவர்களுக்கு வினைத்திறன்மிக்க விதத்தில் பணிகளை வழங்குவதும் அதன் கடமையாகவே காணப்படுகிறது. இதற்கு வசதியளிக்கும் விதத்தில், நீண்ட காலத்திலும் பல்வேறு திட்டங்கள் ஆரம்பிக்கப்பட்டுள்ளதடன் தற்பொழுது அவை நடைமுறைப்படுத்தப்பட்டும் வருகின்றன.

ஏறத்தாழ காகிதாதிகளற்ற தொழிற்பாட்டு முறைமையொன்றினை மேற்கொள்வதன் மூலம்



ஊ.சே. நிதியத் திணைக்களத்தினால் வழங்கப்படும் பணிகளின் விளைத்திறனை மேம்படுத்துகின்ற நோக்குடன் நடைமுறைப்படுத்தப்பட்ட பிம்பப்படுத்தல் ஸ்கானிங் செய்யும் செயற்றிட்டம் - கட்டம் I இன் வேலைகள் இவ்வாண்டில் நிறைவடைந்துள்ளன. இதற்கமைய அனைத்து முதன்மைக் கோப்புப் பதிவேடுகள், படிவம் டி மற்றும் மீள்பதிவுசெய்தல் ஆவணங்கள் என்பன ஸ்கான் செய்யப்பட்டு, சுட்டெண் இடப்பட்டு டிஜிட்டல் ஆவணப்படுத்தல் முகாமைத்துவ முறைமைகளுக்குப் பதிவேற்றம் செய்யப்பட்டவிடத்து ஆவணக்கோப்பு இற்றைப்படுத்தல், அறிவித்தல்கள் மற்றும் மற்றைய அனைத்துத் தொடர்பான தொழிற்பாடுகளும் ஏறத்தாழ 300 ஊ.சே. நிதிய அலுவலர்களுக்கும் அவர்களது சொந்தக் கணனித் திரைகளுக்குக் கிடைக்கச் செய்யப்பட்டுள்ளன. இது ஊ.சே. நிதியத் திணைக்களத்தின் தொழிற்பாட்டு விளைத்திறனை மேம்படுத்துகின்ற நியதிகளில் பெருமளவிற்குப் பெறுமதிகூட்டப்பட்டவையாக இருக்குமென்பதுடன் இது உறுப்பினர்களின் வசதிகளில் வேறுபட்ட பொருண்மிய தன்மைகளை ஏற்படுத்தும். மேலும் இது, ஊ.சே. நிதியத் தொழிற்பாடுகளைப் பன்முகப்படுத்துவதில் பெருமளவு உதவிகளை ஆற்றியிருக்கிறது.

ஊ.சே. நிதியம் உறுப்பினர்களுக்குத் தீங்கற்ற பணிகளை வழங்குவதற்கான வழிவகைகளைத் தொடர்ந்தும் மேற்கொண்டு வருகின்றமையினை உறுதிப்படுத்தும் விதத்தில் ஆய்விற்குரிய ஆண்டுப்பகுதியில் ஏழு முழுமையான ஊ.சே. நிதிய அலுவலகங்கள் மாத்தளை, மாத்தறை, அநுராதபுரம், திருகோணமலை, யாழ்ப்பாணம், கிளிநொச்சி மற்றும் நுவரெலியா ஆகிய இடங்களில் நிறுவப்பட்டு வருகின்றன. ஊ.சே. நிதியத் திணைக்களம் பிரதேச மட்டங்களில் அதன் பணிகளுக்குக் குறிப்பிடத்தக்க கேள்வி காணப்படுவதனைக் கவனித்திருந்துடன் தூர இடங்களிலுள்ள உறுப்பினர்களுக்குப் பணிகளை பெற்றுக்கொள்ளக்கூடிய பெருமளவு வழிவகைகளையும் வசதிகளையும் வழங்கி வருகின்றது.

மேலும், ஊ.சே.நிதிய மீளாய்வு விண்ணப்பங்கள் தொடர்பான நிலை மற்றும் பிரச்சனைகள் தொடர்பில் ஊ.சே. நிதியத்திற்கும் உறுப்பினர்களுக்குமிடையே ஒன்றிலொன்று சார்ந்த நடவடிக்கைத்தன்மையினை உருவாக்கும் பொருட்டு இவ்வாண்டுப்பகுதியில், ஊ.சே. நிதியத் திணைக்களம் ஊ.சே. நிதிய உறுப்பினர்களுக்கு குறுந்தகவல் வசதியை வழங்கியது.

ஊ.சே. நிதிய உறுப்பினர்களின் பெயரை அவர்களின் அடையாள அட்டையிலுள்ளவாறு மீளப்பதிவு செய்வதற்கும் அடையாள அட்டையின் இலக்கத்தினைத் தனித்துவமான இலக்கமாக வழங்குவதற்குமான சிறப்புச் செயற்றிட்டமான மீளப்பதிவு செயற்றிட்டம் இவ்வாண்டுப்பகுதியில் மேலும் முன்னேற்றம் கண்டது. இது மத்திய வங்கி மற்றும் தொழில் திணைக்களம் இரண்டிற்குமான பொதுவான உறுப்பினர் மத்திய தரவுத் தளப் பயன்பாட்டினை இயலச்செய்தது. இது, 16 மில்லியன் உறுப்பினர் கணக்குகளை முகாமைப்படுத்துவதில் நிதியத்தின் பயன்பாட்டினை மேம்படுத்தும். இந்த அளவு உறுப்பினர் கணக்குகளுக்குப் பணியாற்றுவது பாரியதொரு பணியாக இருப்பதனால், மிகத்திறன் வாய்ந்ததும் உறுப்பினர்களுக்குத் தீங்குகளற்றதுமான பணிகளை வழங்குவதில் இத்தன்மைத்தான செயற்றிட்டங்கள் மிக இன்றியமையாதனவாகும்.

இத்தகையதொரு பின்னணியில், தொழில் திணைக்களத்தின் அலுவலர்களுக்கும் இலங்கை மத்திய வங்கியின் ஊ.சே. நிதியத் திணைக்களத்தின் அலுவலர்களுக்கும் இவ்வாண்டில் இம்முழுமையான பணிக்கு அவர்கள் ஆற்றிய அர்ப்பணிப்பிற்காக நாணயச் சபையின் சார்பில் எனது மனமார்ந்த பாராட்டுதல்களைத் தெரிவித்துக் கொள்ள இச்சந்தர்ப்பத்தினைப் பயன்படுத்த விரும்புகிறேன்.

மேலும், நாணயச் சபை ஊ.சே. நிதிய உறுப்பினர் அனைவருக்கும் அவர்களது வாழ்நாள் காலச் சேமிப்புக்களை முகாமைப்படுத்துவதில் இலங்கை மத்திய வங்கியின் கட்டுக்காப்பின் மீது அவர்கள் வைத்திருக்கும் நம்பிக்கைக்காக அவர்களுக்கு அதன் நன்றிகளைத் தெரிவித்துக் கொள்ள விரும்புகிறது. எல்லா நேரங்களிலும் எமது உறுப்பினர்களின் பாதுகாப்பானதும் நிறைவானதுமாக ஓய்வுகால வாழ்க்கையை உறுதிப்படுத்துவதற்கான எமது கடமையில் நாம் உறுதியுடன் இருப்போமாக.

முனைவர் இந்திரஜித் குமாரசுவாமி
ஆளுநர், இலங்கை மத்திய வங்கி
தலைவர் நாணயச் சபை



தொழில் ஆணையாளர் நாயகத்தின் செய்தி

1958 இன் 15 ஆம் இலக்க ஊழியர் சேமலாப நிதிச் சட்டத்தின் கீழ் ஊழியர் சேமலாப நிதியமானது, இலங்கையின் தனியார் துறையிலும் அரசு சார்பு துறையிலும் இருந்த ஊழியர்களுக்கு ஒரு சுபீட்சமான ஓய்வகால வாழ்க்கையை உரித்தாக்கும் நோக்கில் தாபிக்கப்பட்டது. தற்போது ஊழியர் சேமலாப நிதியமானது இலங்கையில் நடைமுறைப்படுத்தப்படும் மிகப்பாரிய சமூகப் பாதுகாப்பு முறைமை என்ற வகையில், அந்நிதியத்தின் சொத்துக்கள் மற்றும் அங்கத்தவர்கள் அண்ணிக்கை ஆகியவற்றின் அடிப்படையில் ஏற்றுக்கொள்ளப்படுகின்றது.

தொழில் திணைக்களம் மற்றும் இலங்கை மத்திய வங்கியின் ஊழியர் சேமலாப நிதிப் பிரிவு ஆகியன இணைந்து ஊழியர் சேமலாப நிதியம் ஊடாக அதன் அங்கத்தவர்களுக்குக் கிடைக்கச் செய்யும் சேவையின் உற்பத்தித்திறனானது, வருடத்திற்கு வருடம் அதிகரித்துச் செல்லும் அதேவேளை, 2015 ஆம் ஆண்டிற்குரிய முன்னேற்றத்தை ஆராய்ந்து, 2015 இன் ஊழியர் சேமலாப நிதிய வருடாந்த அறிக்கையை வெளியிடுவது தொடர்பில், இலங்கை மத்திய வங்கியின் ஊழியர் சேமலாப நிதிப் பிரிவின் பதவியணியினருக்கு எனது வாழ்த்துக்களைத் தெரிவித்துக் கொள்கிறேன்.

ஆண்டுதோறும் நிருவாக நடவடிக்கைகளை மேம்படுத்தி செல்வதனுடாக ஊழியர் சேமலாப நிதிய அங்கத்தவர்களிற்கு மிகவும் தரமான சேவையை வழங்குவது தொழில் திணைக்களத்தின் இலக்காக உள்ளது. இது தொடர்பில் 2015 ஆம் ஆண்டில் பல்வேறு செயற்றிட்டங்கள் நடைமுறைப்படுத்தப்பட்டன.

ஊழியர் சேமலாப நிதிய அங்கத்தவர்களுக்கு 30மு முன்னோடி நன்மைகளை வழங்குதலானது 2015 இல் ஆரம்பிக்கப்பட்ட முக்கியமான நடவடிக்கையாகும். இதற்கு மேலதிகமாக ஊழியர் சேமலாப நிதி அங்கத்தவர்களது மிகுதிகள் தொடர்பான தரவுகளைப் பெற்றுக்கொள்வதற்கு வசதி செய்து கொடுப்பதற்காக, அங்கத்தவர்களின் மிகுதிகளைக் காட்டும் 30 பொறிகள் (KIOSK), தீவு முழுவதிலுமுள்ள தொழில் அலுவலகங்களில் நிறுவப்படுவதற்கான சந்தர்ப்பம் கிடைத்தது. மேலும், தீவு முழுவதிலுமுள்ள தொழில் அலுவலகங்களில் நிறுவப்பட்டுள்ள கொடுப்பனவுகளை மேற்கொள்வதை மேற்பார்வை செய்யும் கணனி முறைமை ஊடாக முன்னைய வருடங்களில் நிதியத்தை அறவிடுவது மிகவும் செயற்றினுடன் மேற்கொள்ளப்பட்டதைத் தொடர்ந்து, அங்கத்தவர்களுக்கு நன்மைகளை வழங்கும் நடவடிக்கையும் பரவலாக்கப்பட்டு, இவ்வருடத்தில் செயற்றினுடனும் விரைவாகவும் மேற்கொள்ளும் சந்தர்ப்பம் கிடைத்தது.

இவ்வாறு ஊழியர் சேமலாப நிதியத்தின் சட்டபூர்வமான பொறுப்பை உரிய வகையில் நிறைவேற்றுவதற்கு, ஊழியர் மற்றும் தொழில்தருநர் ஆகிய இரு தரப்பினரையும் ஒன்றிணைப்பதில் மிகுந்த பங்களிப்பை வழங்கிய தொழில் திணைக்கள அலுவலர்களுக்கும், ஊழியர் சேமலாப நிதியைப் பலப்படுத்துவதில் மிகுந்த பங்களிப்பை வழங்கிய இலங்கை மத்திய வங்கி ஊழியர் சேமலாப நிதிப் பிரிவின் சகல அலுவலர்களுக்கும் எனது நன்றிகளைத் தெரிவித்துக் கொள்கிறேன்.



ஊழியர் சேமலாப நிதியத்தின் வருடாந்த அறிக்கையானது, ஊழியர் மற்றும் தொழில்தருநர் ஆகிய இரு தரப்பினருக்கும், நிர்வாகத்திற்கும் மற்றும் நிதிக்கும் பொறுப்பான அலுவலர்களுக்கும், இந்தத் துறையில் ஆர்வத்தைத் தெரிவிக்கும் மாணவர்கள் உள்ளிட்ட ஏனைய தரப்பினருக்கும்

உபயோகமானதொரு அறிக்கையாக அமையும் என மேலும் எதிர்பார்க்கிறேன்.

எம். டி. சி. அமரதுங்க
தொழில் ஆணையாளர் நாயகம்



31.12.2015இல் உள்ளவாறு மூத்த முகாமைத்துவக் குழு

தொழில் திணைக்களத்தின் ஊ.சே.நி. பிரிவு - இலங்கை மத்திய வங்கி

பெயர்	பதவி	பிரிவு
திரு. டபிள்யு டி எஸ் சி வெலிவற்ற	தொழில் ஆணையாளர்	
திருமதி. எம் உமாமகள்	துணை தொழில் ஆணையாளர்	கோரல்
திரு. டி ஆர் ஏ என் ரத்னாயக்கா	உதவி தொழில் ஆணையாளர்	
திருமதி. ஏ எஸ் விஜயசுந்தர	உதவி தொழில் ஆணையாளர்	
திருமதி. பீ ஏ எம் ஏ பாலசூரியா	உதவி தொழில் ஆணையாளர்	
திருமதி. எம் எம் பத்மினி	உதவி தொழில் ஆணையாளர்	
திரு. கே எல் கே பெரேரா	துணை தொழில் ஆணையாளர்	
திருமதி. ஆர் எம் ஜி சுகந்திக்கா	உதவி தொழில் ஆணையாளர்	
திருமதி. எச் ஆர் ஜே ஜி குணதிலக	உதவி தொழில் ஆணையாளர்	
திரு. வை ஜே ஹெட்டியாராச்சி	உதவி தொழில் ஆணையாளர்	30% கோரல்
திருமதி. பி எச் பி ஜ பண்டார	துணை தொழில் ஆணையாளர்	
திருமதி. கே என் லியனகே	உதவி தொழில் ஆணையாளர்	
திருமதி. ஏ ஜி டி ரி கே ஜெயசிங்க	உதவி தொழில் ஆணையாளர்	தகவல் தொழில்நுட்பம்
திரு. எம் எச் டி எல் ஏ விஜேபாலா	உதவி தொழில் ஆணையாளர்	
திருமதி. எம் எஸ் குணதிலக	உதவி தொழில் ஆணையாளர்	
திருமதி. எம் எஸ் குணதிலக	உதவி தொழில் ஆணையாளர்	நிருவாகம்
திருமதி பி கே டி தறங்கனி	உதவி தொழில் ஆணையாளர்	எல்
திருமதி டபிள்யு ஏ என் எம் கருணாரத்ன	உதவி தொழில் ஆணையாளர்	மத்திய கோப்புப் பிரிவு
செல்வி ஏ எச் எல் ஆர் பத்மினி	உதவி தொழில் ஆணையாளர்	களஞ்சியப்படுத்தல்/பதிவேட்டு அறை

இலங்கை மத்திய வங்கியின் ஊ.சே.நிதியத் திணைக்களம்

பெயர்	பதவி	பிரிவு
திரு. ஆர் ஏ ஏ ஜெயலத்	கண்காணிப்பாளர்	கண்காணிப்பாளர் / ஊ.சே.நி. அலுவலகம்
திரு. ஏ ஜி யு திலகரத்ன	மேலதிகக் கண்காணிப்பாளர்	
திருமதி ஏ ஜி ஏ எஸ் ஜெயரத்ன	துணைக் கண்காணிப்பாளர்	
திரு. எஸ் ஏ எல் முத்துகுமார	துணைக் கண்காணிப்பாளர்	
திரு. ஜே பி கமலத்	துணைக் கண்காணிப்பாளர்	
திருமதி. எம் டபிள்யு கே எஸ் சிறிவர்த்தன	மூத்த உதவிக் தலைவர் (கம்பனிப் பணிகள்)	கம்பனிப் பணிகள் மற்றும் நிருவாகப் பிரிவு
திருமதி. கே கே சி எஸ் கன்னங்கிரா	மூத்த உதவிக் கண்காணிப்பாளர்	
திரு. எம் எஸ் வித்தானகே	உதவிக் கண்காணிப்பாளர்	
திருமதி கே ஜி என் விஜயரத்ன	மூத்த உதவிக் கண்காணிப்பாளர்	சேகரிப்புப் பிரிவு
திருமதி வை சி எம் விஜயதிலக	மூத்த உதவிக் கண்காணிப்பாளர்	



திரு. பி டபிள்யு விமால் சாந்த	உதவிக் கண்காணிப்பாளர்	மீள்பதிவுப் பிரிவு	
திருமதி டபிள்யு ஏ எஸ் பி ஐ ஏ ஜெயவர்த்தன	உதவிக் கண்காணிப்பாளர்		
செல்வி ஜி பீ என் ஏ சமரநாயக்க	மூத்த உதவிக் கண்காணிப்பாளர்	நடைமுறைப் பங்களிப்புப் பிரிவு	
திருமதி கே ஏ சேனரத்தன	உதவிக் கண்காணிப்பாளர்		
திருமதி ஜி பி டி கவிரத்தன	உதவிக் கண்காணிப்பாளர்		
திரு. யு ஏ குணவர்த்தன	உதவிக் கண்காணிப்பாளர்	கூற்றுப்படுத்தப்பட்ட பங்களிப்புப் பிரிவு	
திருமதி. டபிள்யு ரி கே பெரேரா	மூத்த உதவிக் கண்காணிப்பாளர்	இ-சேகரிப்புப் பிரிவு	
திரு. எம் வி டபிள்யு டி சொயிசா	உதவிக் கண்காணிப்பாளர்		
திருமதி. டி எல் நோகினி	மூத்த உதவிக் கண்காணிப்பாளர்	நிதிய முகாமைத்துவப் பிரிவு	
திரு. ரி சி யு ஜெயநிற்றி	மூத்த உதவிக் கண்காணிப்பாளர்		
திரு. டபிள்யு ஜி ஆர் ஹர்ஷாபிரியா	மூத்த உதவிக் கண்காணிப்பாளர்		
திரு. கே யு பீ தென்னக்கோன்	மூத்த உதவிக் கண்காணிப்பாளர்		
செல்வி டி பி உடுகமகோறன	மூத்த உதவிக் கண்காணிப்பாளர்		
திரு. பீ எச் ஐ எஸ் குமார	மூத்த உதவிக் கண்காணிப்பாளர்		
திருமதி. டபிள்யு ஜி ஏ சி த சில்வா	மூத்த உதவிக் கண்காணிப்பாளர்		
திரு. யு பி ஜெயசிங்க	உதவிக் கண்காணிப்பாளர்		
திருமதி. ரி ஜெயராஜன்	மூத்த உதவிக் கண்காணிப்பாளர்		முதலீட்டு இடர்நேர்வு முகாமைத்துவப் பிரிவு
திருமதி எம் திஸ்ஸநாயக்கா	மூத்த உதவிக் கண்காணிப்பாளர்		கணக்குகள் மற்றும் மீளணக்கப்படுத்தல் பிரிவு
செல்வி ஈ ரி டபிள்யு ரி ஆர் பி உடுகும்பற	உதவிக் கண்காணிப்பாளர்		
செல்வி டி வை எஸ் மகாகேதரவத்த	மூத்த உதவிக் கண்காணிப்பாளர்	பதிவேட்டு முகாமைத்துவப் பிரிவு	
திரு. ஏ ரி உபசேன	உதவிக் கண்காணிப்பாளர்		
திரு. எம் விக்கிரமரத்தன	மூத்த உதவிக் கண்காணிப்பாளர்	பதிவேட்டுத் திருத்தங்கள் பிரிவு	
செல்வி சி பி ஜெயவீர	மூத்த உதவிக் கண்காணிப்பாளர்		
திருமதி. கே எம் ஜி சி பண்டார	மூத்த உதவிக் கண்காணிப்பாளர்		
திருமதி. வி.கே. தம்பாலகே	மூத்த உதவிக் கண்காணிப்பாளர்	வீடமைப்புக் கடன் பிரிவு	
திருமதி. எச்.ஏ.எஸ். குலசிங்க	மூத்த உதவிக் கண்காணிப்பாளர்		
திருமதி டி டி ஐ பிறண்டிகம்பொல	மூத்த உதவிக் கண்காணிப்பாளர்		
திரு எம் எம் தெசிம்	மூத்த உதவிக் கண்காணிப்பாளர்		
திரு. எஸ் விஜயசிங்க	மூத்த உதவிக் கண்காணிப்பாளர்		
திருமதி. எஸ் ஏ ஜெயவர்த்தன	உதவிக் கண்காணிப்பாளர்	மீளளிப்புக் கட்டுப்பாட்டுப் பிரிவு	
திருமதி. பி எச் டி ஏ அத்தநாயக்க	மூத்த உதவிக் கண்காணிப்பாளர்	மீளளிப்புக் கொடுப்பனவு பிரிவு	
திரு. டபிள்யு ஏ சி விஜயசிங்க	மூத்த உதவிக் கண்காணிப்பாளர்		
திருமதி எல் எஸ் கமகே	உதவிக் கண்காணிப்பாளர்	30% மீளளிப்புக் கொடுப்பனவு பிரிவு	
திரு. கே ஏ என் எல் ரத்னசேகர	மூத்த உதவிக் கண்காணிப்பாளர்	பொதுமக்கள் தொடர்புகள், விசாரணைகள் பீடம் மற்றும் அழைப்பு நிலையம்	



செயலாற்றத்தின் முக்கிய பண்புகள்

அட்டவணை 1

நிதியியலின் முக்கிய பண்புகள் - 2015

நிதியத்தின் பெறுமதி (ரூ. பில்)	1,664.9
பங்களிப்புக்கள் (ரூ. மில்)	102,453
மீளளிப்புக் கொடுப்பனவுகள் (ரூ. மில்)	77,769
தேறிய பங்களிப்புக்கள் (ரூ. மில்)	24,684
மொத்த வருமானம் (ரூ. மில்)	171,855
தேறிய வருமானம் (ரூ. மில்)	156,937
உறுப்பினர் நிலுவைகளின் மீது செலுத்தப்பட்ட வட்டி (ரூ. மில்)	154,200
உறுப்பினர் நிலுவைகளின் மீது செலுத்தப்பட்ட வட்டி வீதம் (ஆண்டிற்கு %)	10.50
சராசரி சொத்துப்பட்டியல் மீதான வருவாய் வீதம் (ஆண்டிற்கு %)	11.28
தொழிற்பாட்டுச் செலவினம் (ரூ. மில்)	1,191
மொத்த வருமானத்தின் சதவீதமாக தொழிற்பாட்டுச் செலவுகள் (%)	0.69

வரைபடம் 1

நிதியத்தின் வளர்ச்சி

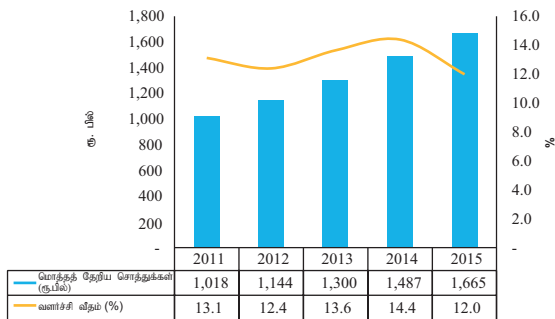

மூலம்: ஊ.சே. நிதியத் திணைக்களம், இலங்கை மத்திய வங்கி

வரைபடம் 2

பங்களிப்புக்கள், மீளளிப்புக்கள் மற்றும் தேறிய பங்களிப்புக்கள்

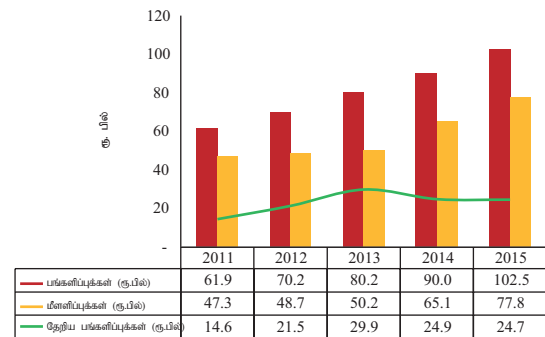

மூலம்: ஊ.சே. நிதியத் திணைக்களம், இலங்கை மத்திய வங்கி



வரைபடம் 3 உறுப்பினர் கணக்குகளின் எண்ணிக்கை

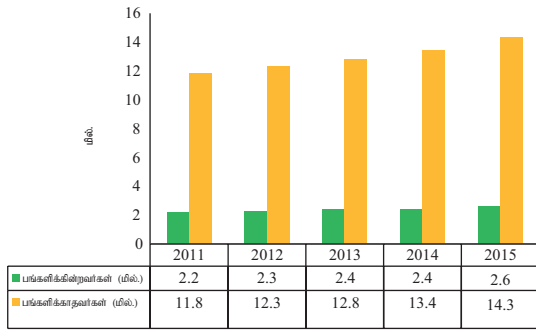

மூலம்: ஊ.சே. நிதியத் திணைக்களம், இலங்கை மத்திய வங்கி

வரைபடம் 4 முதலீட்டுச் சொத்துப்பட்டியலின் உள்ளமைப்பு

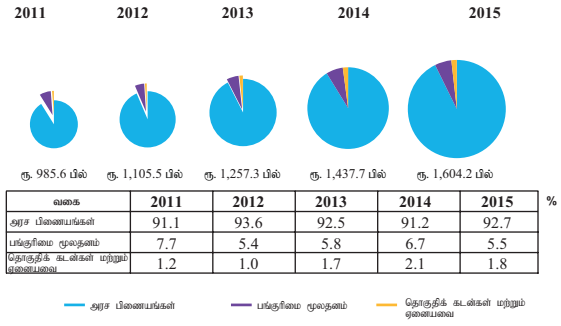

மூலம்: ஊ.சே. நிதியத் திணைக்களம், இலங்கை மத்திய வங்கி

வரைபடம் 5 சராசரி முதலீட்டுச் சொத்துப்பட்டியல் மீதான வருவாய்

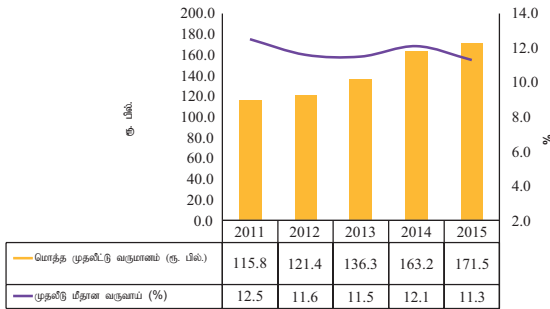

மூலம்: ஊ.சே. நிதியத் திணைக்களம், இலங்கை மத்திய வங்கி

வரைபடம் 6 உறுப்பினர்களின் இறுதி நிலுவைகளின் மீது செலுத்தப்பட்ட வட்டி

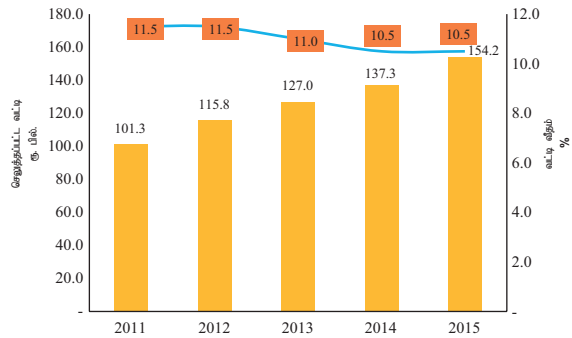

மூலம்: ஊ.சே. நிதியத் திணைக்களம், இலங்கை மத்திய வங்கி

வரைபடம் 7 உறுப்பினர் நிலுவை எதிர் சந்தை வீதங்களுக்கான வருவாயின் பயனுறு வீதம்

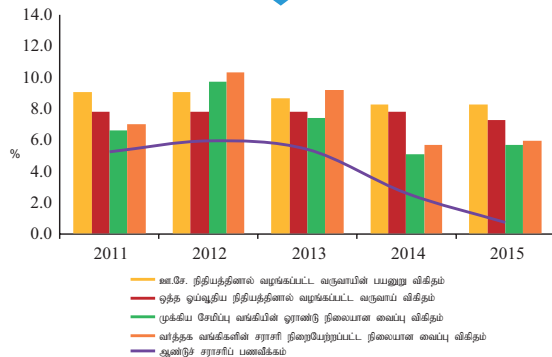

மூலம்: ஊ.சே. நிதியத் திணைக்களம், இலங்கை மத்திய வங்கி



தொழிற்பாட்டின் முக்கிய பண்புகள் - 2015

தொழில் திணைக்களம் - இலங்கை மத்திய வங்கி

- உறுப்பினர்களுக்கு வருடாந்தம் 10.5 சதவீதமானதொரு வட்டி செலுத்தப்பட்டது.
- உறுப்பினர் கணக்குகளின் மொத்த எண்ணிக்கை 16.9 மில்லியனுக்கு அதிகரித்தது.
- பங்களிக்கின்ற உறுப்பினர் கணக்குகளின் மொத்த எண்ணிக்கை 2.6 மில்லியனுக்கு அதிகரித்தது.
- நிதியத்தின் மொத்தப் பெறுமதி ரூ.1,665 பில்லியனுக்கு அதிகரித்தது.
- 127,951 உறுப்பினர்களுக்கு ஓய்வூதிய நன்மைகளாக ரூ.77,769 மில்லியன் கொண்ட தொகை செலுத்தப்பட்டது.
- பங்கேற்கின்ற கடன்வழங்கல் நிறுவனங்களிடமிருந்து வீடமைப்புக் கடன்களைப் பெறுவதற்காக 13,132 உறுப்பினர்களுக்கு அவர்களது ஊ.சே. நிதியக் கணக்கு நிலுவைகளுக்கெதிராக உத்தரவாதச் சான்றிதழ்கள் வழங்கப்பட்டன.
- 2015 இறுதியிலுள்ளவாறு 30 சதவீத ஊ.சே. நிதியத்தின் முதிர்ச்சிக்கு முன்னரான மீளப்பெறுகையின் கீழ் 10,000 இற்கு மேற்பட்ட தகைமை பெற்ற உறுப்பினர்களுக்கு ரூ.8.5 பில்லியன் கொண்ட தொகை செலுத்தப்பட்டிருக்கிறது.
- பிம்ப ஸ்கான் செய்யும் செயற்றிட்டத்தின் கட்டம் I 2015இல் வெற்றிகரமாக நிறைவு செய்யப்பட்டதுடன் ஊ.சே. நிதியம் பிம்பப்படுத்தல் ஸ்கான் செயற்றிட்டத்தின் கட்டம் II இனை ஏற்கனவே தொடங்கியிருக்கிறது.
- ஊ.சே. நிதியத்துடன் தொடர்பான அனைத்துப் பணிகளையும் பிரதேச மட்டங்களில் கிடைக்கச் செய்யும் பொருட்டு பிரதேச ரீதியாக ஏழு முழுமையான ஊ.சே. நிதியப் பிரிவுகள் மாத்தறை, மாத்தளை, அநுராதபுரம், திருகோணமலை, யாழ்ப்பாணம், கிளிநொச்சி மற்றும் நுவரெலியா ஆகிய இடங்களில் நிறுவப்பட்டிருக்கின்றன.
- இவ்வாண்டுப்பகுதியில், ஊ.சே. நிதிய மீளளிப்பு விண்ணப்பங்கள் தொடர்பான நிலைமை மற்றும் பிரச்சனைகள் தொடர்பில் உறுப்பினர்களுக்கும் திணைக்களத்திற்குமிடையே நெருங்கிய தொடர்பினை உருவாக்கும் பொருட்டு ஊ.சே. நிதிய உறுப்பினர்களுக்கு ஊ.சே. நிதியத் திணைக்களம் குறுந்தகவல் பணி வசதியினை வழங்கியது.
- 2015 ஓகத்திலிருந்து நடைமுறைக்குவரும் விதத்தில் 50 அல்லது அதற்கு மேற்பட்ட ஊழியர்களைக் கொண்ட தொழில்துறைகள் இ-கூற்றுக்களை நிரப்புவது கட்டாயமாக்கப்பட்டது.
- இவ்வாண்டுப் பகுதியில் 152,532 புதிய உறுப்பினர்கள் சேர்க்கப்பட்டதுடன் 167,747 உறுப்பினர்கள் தொடர்பான தகவல்கள் புதிய உறுப்பினர் பதிவேட்டில் இற்றைப்படுத்தப்பட்டன.



தொழிற்பாட்டின் முக்கிய பண்புகள் - 2015

ஊழியர் சேமலாப நிதியம் - ஊழியர் திணைக்களம்

- விரலடையாளத்தைக் கொண்டு மிகுதியை அறிந்துகொள்ளும் KIOSK பொறிகள் 30 ஐ நாடு முழுவதும் பல்வேறு பிரதேசங்களில் நிறுவுதல்
- வீடமைப்பு மற்றும் வைத்திய தேவைகளின் நோக்கங்களுக்காக ஊழியர் சேமலாப நிதியில் 30% தொகையை நன்மைக் கொடுப்பனவாகச் செலுத்துவதை ஆரம்பித்தல்
- அந்த 30% கொடுப்பனவை நடைமுறைப்படுத்தும் வசதிகளை தலைமை அலுவலகத்தினூடாகவும், தெற்கு, சப்ரகமுவ, வடமேற்கு பிராந்திய தொழில் அலுவலகங்களினூடாகவும் செயற்படுத்துவதற்காக, பன்முகப்படுத்துதல்
- ஊழியர் சேமலாப நிதி சாதாரண நன்மைக் கொடுப்பனவானது எல்லா மாவட்டத் தொழில் அலுவலகங்களுடாகவும், மொரவக்க, பெலியத்த, நாவலப்பிட்டி ஆகிய உப தொழில் அலுவலகங்களுடாகவும் நடைமுறைப்படுத்தப்படுவதற்காகப் பன்முகப்படுத்துதல்
- மரணமடைந்த அங்கத்தவர்களது நன்மைக் கொடுப்பனவுச் செயற்பாடு தலைமை அலுவலகத்தினூடாகவும், மத்திய, கிழக்கு, வடக்கு, வடமத்திய, சப்ரகமுவ, தெற்கு, வடமேற்கு, ஊவா, மேற்குப் பிரதேசம் II (களுத்துறை) ஆகிய பிராந்திய தொழில் அலுவலகங்களினூடாகவும் பரவலாக்கப்படுவது பூர்த்தி செய்யப்படுதல்
- ஊழியர் சேமலாப நிதி தொடர்பாக அங்கத்தவர்களுக்கு ஏற்படும் பிரச்சினைகளைத் தீர்த்துவைப்பதற்கு நடமாடும் சேவைச் செயற்பாடுகளை நாடு முழுவதும் நடைமுறைப்படுத்துதல், துண்டுப் பிரசுரங்களை விநியோகித்தல், மற்றும் பல்வகைச் செயற்பாடுகளை நடைமுறைப்படுத்துதல்
- தொலைக்காட்சி மற்றும் வானொலி ஊடகங்களில் பிரசார அறிவித்தல்களை வெளியிடுதலூடாக, ஊழியர் சேமலாப நிதி தொடர்பாக பொதுமக்களை அறிவூட்டுதல்.



ஒழுங்குமுறைப்படுத்தல் கட்டமைப்பு

ஊழியர் சேம நிதியம் (ஊ.சே.நி./நிதியம்) இலங்கையிலுள்ள மிகப் பெரிய ஓய்வூதிய நிதியமாக விளங்குகிறது. இது தனியார் மற்றும் அரசுசார் துறைகளிலுள்ள ஊழியர்களுக்கு ஓய்வுகால நன்மைகளை வழங்குவதற்காக 1958ஆம் ஆண்டின் 15ஆம் இலக்க ஊழியர் சேம நிதியச் சட்டத்தின் கீழ் நிறுவப்பட்டது. சட்டத்தின் ஏற்பாட்டு நியதிகளின்படி, தொழில் ஆணையாளர் நிதியத்தின் நிருவாக ஆணையாளராகச் செயற்படுகின்ற வேளையில் நிதியத்தின் கட்டுக்காப்பாளராகச் செயற்படுவதற்கான அதிகாரம், கடமைகள் மற்றும் பொறுப்புக்கள் இலங்கை மத்திய வங்கியின் நாணயச் சபையிடம் ஒப்படைக்கப்பட்டுள்ளன. சட்டத்தின் மூலம் நாணயச் சபையிடம் ஒப்படைக்கப்பட்ட அதிகாரங்கள், கடமைகள் மற்றும் தொழிற்பாடுகளை நிறைவேற்றுவதற்கு இலங்கை மத்திய வங்கியின் ஊழியர் சேம நிதியத் திணைக்களம் வசதியளிக்கின்றது.

ஊ.சே. நிதியமானது ஒரு கட்டாயப் பங்களிப்பு ஓய்வூதிய நன்மைகள் திட்டமாகும். நிதியத்திற்கான குறைந்தபட்ச கட்டாயப் பங்களிப்பு வீதம் ஊழியர் சேம நிதிய உறுப்பினரின் மொத்த மாதாந்த வருவாயில் 20 சதவீதமாகும். தொழில்துறாக்களும் ஊழியர்களும் (உறுப்பினர்கள்) ஊழியர் சேம நிதியத்திற்கு உறுப்பினர்களின் மொத்த வருவாயில் குறைந்தபட்சம் முறையே 12 சதவீதத்தினையும் 8 சதவீதத்தினையும் பங்களிக்கமாறு கேட்டுக் கொள்ளப்படுகின்றனர். பங்களிப்புக்களையும் ஊழியர் விபரங்களையும் நிதியத்திற்கு காலத்திற்குக் காலம் செலுத்துவது தொழில்துறரின் பொறுப்பாகும். 50 ஊழியர்களுக்கும் குறைவானவர்களுக்கு தொழில் வழங்கும் தொழில்துறர்கள் (சி வகை) பங்களிப்புகளையும் தொடர்பான விபரங்களையும் (படிவம் சி) மாதாந்த அடிப்படையில் அனுப்பி வைக்க வேண்டியதுடன் 150 ஊழியர்களுக்கும் கூடுதலானவர்களுக்கு தொழில் வழங்கும் தொழில்துறர்கள் பங்களிப்புக்களை மாதாந்தமும் தொடர்பான உறுப்பினர்

விபரங்களை (படிவம் சி3) ஆண்டிற்கு இரு தடவையும் அனுப்பி வைத்தல் வேண்டும். எனினும், 2012இல் சட்டத்திற்கு செய்யப்பட்ட திருத்தங்களின்படி, குறைந்தபட்சம் 50 ஊழியர்களைக் கொண்டுள்ள தொழில்துறர்கள் பங்களிப்புக்களையும் உறுப்பினர் விபரங்களையும் இலத்திரனியல் ஊடகத்தினூடாக மாதாந்த அடிப்படையில் அனுப்பி வைக்குமாறு கேட்டுக் கொள்ளப்படுகின்றனர்.

நிதியத்தின் உறுப்பினர்கள் அவர்கள் ஓய்வு பெறும் வயதினை அடைந்ததும் (பெண்கள் 50 வயதினையும் ஆண்கள் 55 வயதினையும்) அவர்களது ஓய்வூதிய நன்மைகளை மீளப் பெற்றுக் கொள்வதற்கு உரித்துடையவராவர். ஓய்வு பெறும் போது மீளப் பெற்றுக் கொள்வது தவிர, புலம்பெயர்தல், நிரந்தரமாக ஊனமடைதல், திருமணம் காரணமாக தொழிலிலிருந்து விலகுதல் (பெண் உறுப்பினர்களுக்கு மாத்திரம்) ஓய்வூதியம் பெறத்தக்க தொழில்களில் இணைந்து கொள்ளுதல் போன்ற பல்வேறு காரணங்களின் பொருட்டும் உறுப்பினர்கள் தமது நிலுவைகளை மீளப் பெற்றுக்கொள்ள உரித்துடையவராவர். இறந்த உறுப்பினரின் சட்ட ரீதியான வாரிசுகள் உறுப்பினர்கள் நன்மைகளைப் பெற்றுக் கொள்ள உரித்துடையவராவர். ஓய்வூதிய நன்மைகளுக்குப் புறம்பாக, ஊ.சே.நிதியம் உறுப்பினர்கள் வீடமைப்பு நோக்கங்களுக்காக உறுப்பினர் கணக்குகளில் வரவு வைக்கப்பட்டுள்ள நிலுவைகளை பிணையாக வைத்து, அனுமதிக்கப்பட்ட ஐந்து ஒப்புதலளிக்கப்பட்ட கடன்வழங்கல் நிறுவனங்களிலிருந்து கடன்களைப் பெற்றுக் கொள்வதற்கு வசதியளிக்கின்றது. மேலும், 2012ஆம் ஆண்டின் 02ஆம் இலக்க ஊ.சே. நிதிய (திருத்தச்) சட்டத்தின்படி, உறுப்பினர்கள் 2015இலிருந்து வீடமைப்பு அல்லது மருத்துவச் சிகிச்சை நோக்கங்களுக்காக அவர்களின் கணக்கில் வரவு வைக்கப்பட்டுள்ள தொகையில் 30 சதவீதமான தொகையை மீளப்பெற்றுக்கொள்ள உரித்துடையவராவர்

தொழில் ஆணையாளரின் தொழிற்பாடுகள்

தொழில்துறர்களையும் நிதியத்தின் உறுப்பினர்களையும் நிதியத்தில் பதிவுசெய்தல்.

ஊ.சே. நிதியச் சட்டத்திற்கு இணங்கியொழுகுவதனை உறுதிப்படுத்தும் விதத்தில் பரீட்சிப்புக்களை மேற்கொள்வதுடன் உறுப்பினர் பங்களிப்புக்களைச் செலுத்தாதவர்களுக்கெதிராக சட்ட நடவடிக்கை எடுத்தல்.

தாமதமான பங்களிப்புக்களின் மீது தொழில்துறர்களிடமிருந்து மேலதிகக் கட்டணங்களை அறவிடல்.

நன்மைகளின் மீளளிப்புக்களுக்கான விண்ணப்பங்களை ஏற்றுக்கொள்ளலும் அத்தகைய விண்ணப்பங்கள் தொடர்பாக நன்மைகளின் கொடுப்பனவு பற்றி மத்திய வங்கிக்கு ஆலோசனை வழங்கும் தீர்மானக் கடிதங்களை வழங்குதலும்.

உறுப்பினரொருவரின் முன்னைய கணக்குகளை ஒன்றுசேர்ப்பதற்கு அங்கீகாரமளித்தல்.

உறுப்பினர்கள், அவர்களது உறுப்பினர் நிலுவைகளை பிணையாக வைத்து ஒப்புதல் பெற்ற கடன்வழங்கல் நிறுவனங்களிலிருந்து வீடமைப்புக் கடன்களை பெற்றுக் கொள்வதனை இயலச் செய்யும் விதத்தில் வீடமைப்புக் கடன்களுக்கு ஒப்புதலளித்தல்.



இலங்கை மத்திய வங்கியின் நாணயச் சபையினது தொழிற்பாடுகள்

உறுப்பினர் பங்களிப்புக்களையும் மேலதிகக் கட்டணங்களையும் வருமானத்தையும் பெற்றுக் கொள்ளுதல்.

உறுப்பினர் கணக்குகளைப் பேணுதல்.

உறுப்பினர்களுக்கு உயர்ந்தபட்ச வருவாய்களை வழங்கும் விதத்தில் மிகையான நிதியங்களை முதலீடு செய்யும் அதேவேளையில் நிதியத்தின் பாதுகாப்பினை உறுதிப்படுத்தல்.

தொழில் மற்றும் தொழில் உறவுகள் அமைச்சர் மற்றும் நிதி அமைச்சர் ஆகியோரின் சம்மதத்துடன் நாணயச் சபையினால் ஒப்புதலளிக்கப்பட்ட விதத்தில் உறுப்பினர் கணக்குகளுக்கு வருடாந்த வட்டியை வரவு வைத்தல்.

ஆண்டுக் கணக்குகளைத் தயாரித்தல் மற்றும் கணக்குகளின் ஆண்டுக் கூற்றுக்களை உறுப்பினர்களுக்கு வழங்குதல்.

தொழில் ஆணையாளரினால் வழங்கப்பட்ட தீர்மானக் கடிதத்திற்கிணங்க மீளளிப்பு நன்மைகளை மேற்கொள்ளுதல்.

உறுப்பினர்கள் வீடமைப்புக் கடன்களைப் பெறுவதனை இயலச் செய்யும் விதத்தில் தொடர்பான கடன்வழங்கல் நிறுவனங்களுக்கு உறுப்பினர் நிலுவைகள் தொடர்பான சான்றிதழை வழங்குதல்.

ஒவ்வொரு ஆண்டின் இறுதியிலிருந்து 3 மாதங்களுக்குள் மாண்புமிகு தொழில் மற்றும் தொழில் உறவுகள் அமைச்சருக்கும் நிதி அமைச்சருக்கும் நிதியியல் கூற்றுக்கள் மற்றும் முதலீட்டுக் கூற்றுக்கள் போன்ற தகவல்களைச் சமர்ப்பித்தல்.

1. பொருளாதார மீளாய்வு - 2015

1.1. பொருளாதார வளர்ச்சி மற்றும் பேரண்டப் பொருளாதார நிலைமைகள்

2015ஆம் ஆண்டுப்பகுதியில் உண்மை நியதிகளில் இலங்கையின் பொருளாதாரம் 2014இல் பதிவுசெய்யப்பட்ட 4.9 சதவீதம் கொண்ட வளர்ச்சியுடன் ஒப்பிடுகையில் 4.8 சதவீதத்தினால் வளர்ச்சியடைந்தது. மொ.உ.உற்பத்தியில் 56.6 சதவீதத்திற்கு வகைகளும் பணிகள் நடவடிக்கைகள், 2014இன் 5.4 சதவீதம் கொண்ட வளர்ச்சியுடன் ஒப்பிடுகையில் 2015ஆம் ஆண்டுப்பகுதியில் பெறுமதிசேர் நியதிகளில் 5.3 சதவீதத்தினால் வளர்ச்சி கண்டன. பணிகள் துறையில் ஏற்பட்ட வளர்ச்சிக்கு நிதியியல் பணி நடவடிக்கைகளில் ஏற்பட்ட உத்வேகம்மிக்க செயலாற்றமே முக்கிய காரணமாகும். மொ.உ.உற்பத்தியில் 26.2 சதவீதத்தினைக் கொண்டிருக்கும் கைத்தொழில் நடவடிக்கைகள் முன்னைய ஆண்டின் 3.5 சதவீதம் கொண்ட வளர்ச்சியுடன் ஒப்பிடுகையில் 2015ஆம் ஆண்டுப்பகுதியில் பெறுமதிசேர் நியதிகளில் 3.0 சதவீதத்தினால் வளர்ச்சியடைந்தன. கட்டுமான நடவடிக்கைகளில் காணப்பட்ட பொதுவான போக்கு கைத்தொழில் நடவடிக்கைகளின் வளர்ச்சியை தளர்வுச் செய்த போதும் தயாரிப்பு நடவடிக்கைகளின் வளர்ச்சி தொடர்ந்தும் உத்வேகம்மிக்கதாகக் காணப்பட்டது. மொ.உ.உற்பத்தியில் 7.9 சதவீதத்தினைப் பிரசன்னப்படுத்தும் வேளாண்மை, காடாக்கல் மற்றும் மீன்பிடி நடவடிக்கைகள் முன்னைய ஆண்டில் பதிவுசெய்யப்பட்ட 4.9 சதவீதத்துடன் ஒப்பிடுகையில் 2015இல் பெறுமதிசேர் நியதிகளில் 5.5 சதவீதத்தினால் வளர்ச்சியடைந்தமைக்கு அரிசி உற்பத்தியில் ஏற்பட்ட குறிப்பிடத்தக்க அதிகரிப்பே முக்கிய காரணமாகும்.

கொழும்பு நுகர்வோர் விலைச்சுட்டெண்ணினை அடிப்படையாகக் கொண்ட பணவீக்கம் (2006/07=100) ஆண்டு முழுவதும் நடு ஒற்றை இலக்க மட்டத்தில் காணப்பட்டு முக்கியபலநுகர்வுப் பொருட்களின் விலைகள்

வரைபடம் 8 உண்மை மொ.உ.உற்பத்தி வளர்ச்சி

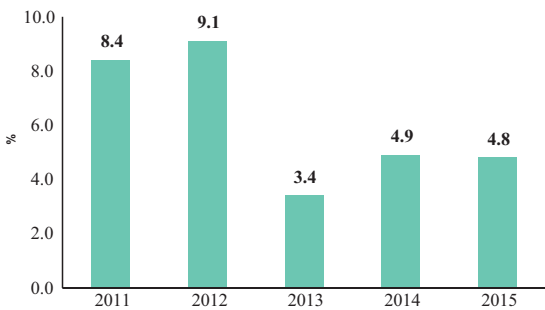

மூலம்: ஆண்டறிக்கை, இலங்கை மத்திய வங்கி

கீழ் நோக்கிச் சீராக்கப்பட்டமையினையும் வழங்கல் நிலைமைகள் மேம்பட்டமையினையும் பிரதிபலித்தது. வெளிநாட்டுத் துறையில் ஏற்றுமதிகளிலிருந்தான வருவாய்கள் 5.6 சதவீதத்தினால் சுருக்கமடைந்த வேளையில் இறக்குமதிகள் மீதான செலவினம் 2015இல் 2.5 சதவீதத்தினால் வீழ்ச்சியடைந்தன. பெயரளவு நியதிகளில் வர்த்தகப் பற்றாக்குறை 1.7 சதவீதத்தினால் விரிவடைந்தமைக்கு இறக்குமதிகளிலும் பார்க்க ஏற்றுமதிகளில் பெருமளவு குறைப்பு ஏற்பட்டமையே முக்கிய காரணமாகும். எனினும், 2015இல் வெளிநாட்டு நடைமுறைக் கணக்குப் பற்றாக்குறை 2014இலிருந்தும் பெருமளவிற்கு மாற்றமின்றியிருந்தமைக்குப் பணிகள் மற்றும் இரண்டாந்தர வருமானக் கணக்குகளில் ஏற்பட்ட மிகைகளே காரணமாகும். இறைத் துறையில் மொ.உ.உற்பத்தியில் வரவு செலவுத்திட்டப் பற்றாக்குறை 2014இன் 5.7 சதவீதத்துடன் ஒப்பிடுகையில் 2015இல் 7.4 சதவீதத்திற்கு அதிகரித்தது.

1.2. கூலிகள் மற்றும் தொழிலின்மை

2015இல் தொழிலின்மை வீதம் முன்னைய ஆண்டின் 4.3 சதவீதத்துடன் ஒப்பிடுகையில் 4.6 சதவீதத்திற்கு சிறிதளவால் அதிகரித்தது. தொழிலுள்ள ஆட்களின் எண்ணிக்கை அதிகரித்த போதும், தொழிலற்ற ஆட்களின் எண்ணிக்கையில் ஏற்பட்ட அதிகரிப்பு மிக உயர்ந்த வீதத்தில் காணப்பட்டமையானது ஒட்டுமொத்த தொழிலின்மை வீதம் அதிகரிப்பதற்குப் பங்களித்தது. தொழிலிலுள்ள ஆட்களின் எண்ணிக்கையில் ஏற்பட்ட அதிகரிப்பு பணிகள் துறை மற்றும் வேளாண்மைத் துறைகளில் அவதானிக்கப்பட்ட வேளையில் கைத்தொழில் துறையில் தொழில்புரிந்தோரின் எண்ணிக்கை வீழ்ச்சியடைந்தது. அரசு துறையின் தொழில்நிலை சிறிதளவால் அதிகரித்த வேளையில், இவ்வாண்டுப்பகுதியில் வெளிநாட்டுத் தொழில் வாய்ப்பிற்காகச் சென்றவர்களின் எண்ணிக்கை குறிப்பிடத்தக்களவிற்கு வீழ்ச்சியடைந்தது.

தாழ்ந்த பணவீக்கத்துடன் பெயரளவுக் கூலிகளில் ஏற்பட்ட அதிகரிப்பும் சேர்ந்து 2015இல் அரசு மற்றும் தனியார் துறை ஊழியர்களுக்கான உயர்ந்த உண்மைக் கூலி வீதங்களைத் தோற்றுவித்தன. அரசு துறை ஊழியர்களுக்கான பெயரளவுக் கூலிகள் குறிப்பிடத்தக்களவிற்கு அதிகரித்தமைக்கு 2015 பெப்புருவரி மற்றும் யூனிலிருந்து நடைமுறைக்குவரும் விதத்தில் 2015இற்கான இடைக்கால வரவு செலவுத்திட்டத்திலிருந்து அனைத்து அரசு துறை ஊழியர்களுக்கும் வழங்கப்பட்ட ரூ.5,000 மற்றும் ரூ.2,000 இடைக்காலப் படிக்களில் காணப்பட்ட அதிகரிப்பே காரணமாகும். முறைசார்ந்த தனியார் துறையில் 2015இல் கைத்தொழில் மற்றும் வர்த்தகம் மற்றும் பணிகள்

துறைக்கான பெயரளவு கூலி வீதச் சுட்டெண்கள் மாற்றமின்றிக் காணப்பட்டமையால் பெயரளவு கூலிகள் உயர்வடைந்தமைக்கு வேளாண்மைத் துறையில் ஏற்பட்ட குறைந்தபட்சக் கூலிகளின் அதிகரிப்பே முழுக் காரணமாகும்.

1.3. நாணய மற்றும் இறைக் கொள்கை

தாழ்ந்த பணவீக்கச் சூழலை கருத்திற் கொண்டு 2015ஆம் ஆண்டுப்பகுதியில் இலங்கை மத்திய வங்கி ஒப்பீட்டு ரீதியில் தளர்த்தப்பட்ட நாணயக் கொள்கையினைத் தொடர்ந்து பின்பற்றியது. 2015 மார்ச்சில் மத்திய வங்கி, 2014 செத்தெம்பரில் சந்தைப் பங்கேற்பாளர்களினால் துணைநில் வைப்பு வசதியினை அணுகுவதன் மீது விதிக்கப்பட்டிருந்த தற்காலிகக் கட்டுப்பாடுகளை அகற்றியது. இக்கட்டுப்பாடுகள் தனியார் துறைக்கான கொடுகடன் பாய்ச்சல்களில் காணப்பட்ட நீடித்த நிலையான அதிகரிப்பினைப் பரிசீலனையில் கொண்டு அகற்றப்பட்டன. மேலும், 2015 ஏப்பிரலில் மத்திய வங்கி அதன் முக்கிய கொள்கை வட்டி வீதங்களான துணைநில் வைப்பு வசதி வீதம் மற்றும் துணைநில் கடன்வழங்கல் வசதி வீதம் என்பனவற்றை 50 அடிப்படைப் புள்ளிகளினால் முறையே 6.0 சதவீதத்திற்கும் 7.5 சதவீதத்திற்கும் குறைத்துக் கொண்டது. எனினும், 2015 திசம்பரளவில் உள்நாட்டுப் பணச் சந்தையில் விடாப்பிடியாகக் காணப்பட்ட உயர்ந்த மிகையான திரவத்தன்மை மற்றும் கொடுகடன் மற்றும் நாணயக் கூட்டுக்களில் காணப்பட்ட எதிர்பார்க்கப்பட்டதிலும் பார்க்க உயர்வான வளர்ச்சி என்பனவற்றைக் கருத்திற் கொண்டு மத்திய வங்கி நாணயக் கொள்கையினை இறுக்கமாக்குவதற்கு வழிமுறைகளை மேற்கொண்டது.

2015ஆம் ஆண்டுப்பகுதியில் இறைக் கொள்கையானது வரவு செலவுத்திட்டப் பற்றாக்குறையினை மேலும் திரட்சிப்படுத்துவதையும் மொ.உ.உற்பத்தியின் விகிதமாக அரசு படுகடனைக் குறைப்பதையும் நோக்கமாகக் கொண்டிருந்தது. இதன்படி, 2015இல் வரவு செலவுத்திட்டப்பற்றாக்குறை, 2014இல் பதிவுசெய்யப்பட்ட 5.7 சதவீதத்துடன் ஒப்பிடுகையில் மொ.உ.உற்பத்தியின் 4.4 சதவீதத்திற்கு சுருக்கப்பட்டது. எனினும், அரசின் அரசிறைச் சேகரிப்பு எதிர்பார்க்கப்பட்டதிலும் பார்க்க குறைவாக இருந்தமை மீண்டெழும் செலவினத்தின் குறிப்பாக சம்பளங்கள் மற்றும் கூலிகள் என்பனவற்றின் உயர்ந்த மட்டம், நலன்புரிச் செலவினம், வட்டிக் கொடுப்பனவுகள் என்பன வரவு செலவுத்திட்டப் பற்றாக்குறை 2015இல் மொ.உ.உற்பத்தியின் 7.6 சதவீதத்திற்கு விரிவடையக் காரணமாயின. 2015இல் வரவு செலவுத்திட்டப் பற்றாக்குறை உள்நாட்டு மூலங்களினாலேயே பெருமளவிற்கு நிதியிடப்பட்டன. இதன்படி, இவ்வாண்டுப்பகுதியின் மொத்த நிதியிடல் தோற்றப்பாட்டில், தேறிய உள்நாட்டு நிதியிடல் 71.5 சதவீதத்திற்கு (ரூ.592.7 பில்லியன்) வகைக்கூறிய வேளையில் தேறிய வெளிநாட்டு நிதியிடல் 28.5

சதவீதத்திற்கு (ரூ.236.8 பில்லியன்) பங்களித்தது. உள்நாட்டு வங்கித்தொழில் மற்றும் வங்கியல்லாத துறை இரண்டிலுமிருந்தான நிதியிடலின் மீது தங்கியிருந்தமை 2015ஆம் ஆண்டுப்பகுதியில் குறிப்பிடத்தக்களவிற்கு அதிகரித்தது. 2015இல் உள்நாட்டு வங்கியல்லாத துறையிலிருந்தான நிதியிடல் மொத்தத் தேறிய உள்நாட்டு நிதியிடலில் 50.8 சதவீதத்திற்கு வகைக்கூறிய வேளையில் வங்கித்தொழில் துறை 49.2 சதவீதத்திற்கு வகைக்கூறியது. மொ.உ.உற்பத்திக்கான மத்திய அரசு படுகடன் 2015 இறுதியில் 77.6 சதவீதத்தில் பதிவுசெய்யப்பட்டது.

1.4. பணவீக்கம் மற்றும் வட்டி வீதங்கள்

கொழும்பு நுகர்வோர் விலைச்சுட்டெண்ணினால் அளவிடப்பட்டவாறான முதன்மைப் பணவீக்கம் 2014 திசம்பரின் 2.1 சதவீதத்துடன் ஒப்பிடுகையில் 2015 இறுதியில் 2.8 சதவீதத்திற்கு அதிகரித்தது. எனினும், ஆண்டுச் சராசரிப் பணவீக்கம் 2014இல் பதிவுசெய்யப்பட்ட 3.3 சதவீதத்துடன் ஒப்பிடுகையில் 2015இல் 0.9 சதவீதத்திற்கு வீழ்ச்சியடைந்தது. குறைவடைந்த உலகளாவிய பண்ட விலைகள், சாதகமான உள்நாட்டு வழங்கல் நிலைமைகள் முக்கியமான நுகர்வோர் விடயங்களின் விலைகள் கீழ்

வரைபடம் 9 ஆண்டுக்கு ஆண்டு பணவீக்கம் (கொ.நு.வி.சு. இணை அடிப்படையாகக் கொண்டது: 2006/07=100)

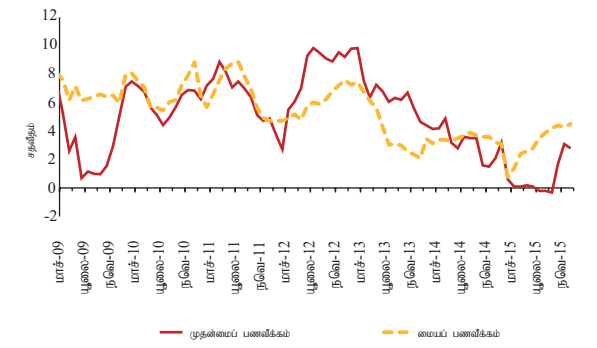

மூலங்கள்: தொகையளிப்புப் புள்ளிவிபரத் திணைக்களம் இலங்கை மத்திய வங்கி மற்றும்

வரைபடம் 10 தெரிந்தெடுக்கப்பட்ட சந்தை வட்டி வீதங்களின் அசைவு

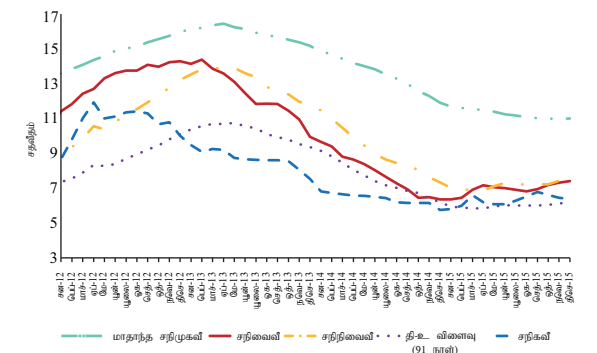

மூலம்: இலங்கை மத்திய வங்கி



நோக்கிச் சீராக்கப்பட்டமை என்பன 2015 முழுவதும் தாழ்ந்த ஒற்றை இலக்க மட்டத்தில் பணவீக்கம் தொடர்ந்தும் காணப்பட வசதியளித்தது. அதேவேளை, பொருளாதாரத்தின் அடிப்படை விலை அசைவுகளைப் பிரதிபலிக்கின்ற மையப் பணவீக்கம் 2014 இறுதியின் 3.2 சதவீதத்துடன் ஒப்பிடுகையில் 2015 திசம்பரில் 4.5 சதவீதத்திற்கு அதிகரித்தது.

சராசரி நிறையேற்றப்பட்ட அழைப்பு வைப்பு வீதத்தின் அசைவு உள்நாட்டு திரவத்தன்மை நிலைமைகளையும் கொள்கை வட்டி வீதங்களுக்குச் செய்யப்பட்ட சீராக்கங்களையும் மிக நெருக்கமாகப் பிரதிபலித்தன. 2015 இறுதியில், சராசரி நிறையேற்றப்பட்ட அழைப்பு வைப்பு வீதம் 2014 இறுதியின் 6.21 சதவீதத்துடன் ஒப்பிடுகையில் 6.40 சதவீதமாகக் காணப்பட்டது. இலங்கை வங்கிகளுக்கிடையிலான வழங்கல் வீதம் சராசரி நிறையேற்றப்பட்ட அழைப்பு வைப்பு வீதத்தின் அசைவுகளுக்கு இசைவான விதத்தில் நகர்ந்தது. இதன்படி, ஓரிரு இலங்கை வங்கிகளுக்கிடையிலான வழங்கல் வீதம் 2014 இறுதியில் பதிவுசெய்யப்பட்ட 6.10 சதவீதத்துடன் ஒப்பிடுகையில் 2015 இறுதியில் 6.40 சதவீதமாகக் காணப்பட்டது.

2015இல் வர்த்தக வங்கிகளின் வைப்பு மற்றும் கடன்வழங்கல் வீதங்கள் ஒப்பீட்டு ரீதியில் தாழ்வாக விளங்கி மத்திய வங்கியின் ஒப்பீட்டு ரீதியில் தளர்த்தப்பட்ட நாணயக் கொள்கை நிலையினைப் பிரதிபலித்தது. வர்த்தக வங்கிகளின் அனைத்து வட்டி உழைக்கும் வைப்பு வீதங்களுடனும் தொடர்பான வட்டி வீதங்களின் அசைவுகளைப் பிரதிபலிக்கின்ற சராசரி நிறையேற்றப்பட்ட வைப்பு வீதம் 2015 இறுதியில் 6.2 சதவீதமாக விளங்கி ஒப்பீட்டு ரீதியில் 2014 இறுதியில் அவதானிக்கப்பட்ட மட்டத்திலிருந்து மாற்றமின்றிக் காணப்பட்டது. தனியார் துறைக்கு வர்த்தக வங்கிகளினால் வழங்கப்பட்ட அனைத்து வெளிநின்ற கடன்கள் மற்றும் முற்பணங்களின் அடிப்படையில் கணிக்கப்பட்ட சராசரி நிறையேற்றப்பட்ட கடன்வழங்கல் வீதம் 2014 இறுதியின் 11.91 சதவீதத்திலிருந்து 2015 இறுதியில் 11.0 சதவீதத்திற்கு 91 அடிப்படைப் புள்ளியினால் வீழ்ச்சியடைந்தது. சந்தைக் கடன்வழங்கல் வீதங்களில் ஏற்பட்ட குறைப்பிற்குப் பதிலிறுத்தும் விதத்தில் தனியார் துறைக்கு வழங்கப்பட்ட கொடுகடன்கள் 2015இல் கணிசமாக விரிவடைந்தன.

1.5. அரசு பிணையங்கள் சந்தையும் விளைவு வீதங்களின் அசைவுகளும்

துணைநில் வைப்பு வசதியின் மீது மத்திய வங்கியினால் விதிக்கப்பட்டிருந்த கட்டுப்பாடுகள் அகற்றப்பட்டமை, உயர்ந்த உள்நாட்டு நிதியிடல் தேவைப்பாட்டின் சந்தை

எதிர்பார்ப்பு மற்றும் அரசு பிணையங்களை முதலாந்தர ஏலங்களினூடாக மாத்திரம் வழங்குவதென்ற மத்திய வங்கியின் தீர்மானம் என்பனவற்றைப் பிரதிபலிக்கும் விதத்தில் முதலாந்தரசு சந்தையில் அரசு பிணையங்களின் விளைவு வீதங்கள் 2015 மார்ச்சில் அதிகரித்தன. ஏப்பிறலில் கொள்கை வட்டி வீதங்களில் செய்யப்பட்ட குறைப்பினைப் பிரதிபலிக்கின்ற விதத்தில் 2015 ஏப்பிறலிலிருந்து யூன் வரையான காலப்பகுதியில் முதலாந்தரசு சந்தையில் விளைவு வீதங்கள் வீழ்ச்சியடைந்த போதும், அதன் பின்னர் இது மேல் நோக்கிய போக்கினை எடுத்துக்காட்டியது. இதற்கமைய 91 நாள், 182 நாள் மற்றும் 364 நாள் திறைசேரி உண்டியல்கள் மீதான விளைவு வீதங்கள் 2015 இறுதியில் முறையே 71 அடிப்படைப் புள்ளியினாலும் 99 அடிப்படைப் புள்ளியினாலும் 129 அடிப்படைப் புள்ளியினாலும் 2014இன் இறுதியுடன் ஒப்பிடுகையில் முறையே 6.45 சதவீதத்திற்கும் 6.83 சதவீதத்திற்கும் 7.30 சதவீதத்திற்கும் அதிகரித்தன. முதலாந்தரசு சந்தையில் வழங்கப்பட்ட 30 ஆண்டு கால முதிர்ச்சியைக் கொண்ட திறைசேரி முறிகளின் விளைவு வீதம் 11.73 சதவீதமாகக் காணப்பட்ட வேளையில் 20 ஆண்டுகால முதிர்ச்சியில் வழங்கப்பட்ட திறைசேரி முறிகளின் விளைவு வீதம் 2015ஆம் ஆண்டுப்பகுதியில் 11.20 சதவீதமாகக் காணப்பட்டது.

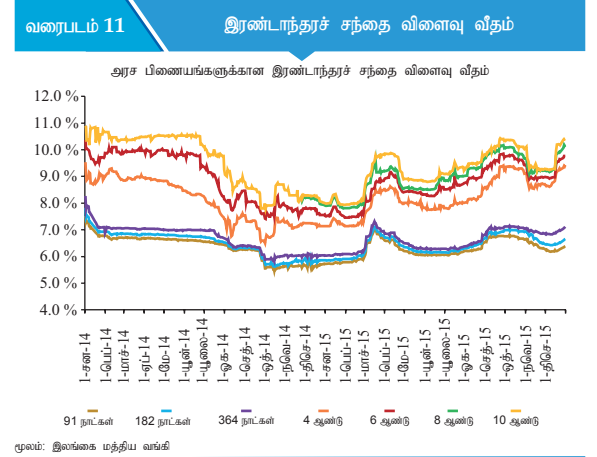

இரண்டாந்தரசு சந்தையில், அனைத்து முதிர்ச்சிகளையும் கொண்ட திறைசேரி உண்டியல்களுடனும் தொடர்பான விளைவு வீதங்கள் 2015 இறுதியில் 6.39 - 7.1 சதவீத வீச்சில் வர்த்தகப்படுத்தப்பட்டதுடன் இது 2014 இறுதியுடன் ஒப்பிடுகையில் 67 - 107 அடிப்படைப் புள்ளிகளைக் கொண்ட அதிகரிப்பினைக் காட்டின. 2015 இறுதியில் திறைசேரி முறிகள் மீதான இரண்டாந்தரசு சந்தை விளைவுகள் அதிகரித்து 7.65 - 11.34 சதவீத வீச்சில் காணப்பட்டன.

2. ஊழியர் சேம நிதியச் செயலாற்றத்தின் மீளாய்வு - 2015

2015 இறுதியில் நிதியத்தின் மொத்தப் பெறுமதி ரூ.1,664.9 பில்லியனை அடைந்து, 2014 இறுதியில் காணப்பட்ட ரூ.1,486.9 பில்லியனை விட 12.0 சதவீத வளர்ச்சியைப் பதிவுசெய்தது. உறுப்பினர் கணக்குகளின் மொத்த எண்ணிக்கை 2015 இறுதியில் 16.9 மில்லியனை அடைந்தது. 2014 இறுதியில் பதிவுசெய்யப்பட்ட 15.8 மில்லியனுடன் ஒப்பிடுகையில் இது 7.0 சதவீதம் கொண்டதொரு அதிகரிப்பாகக் காணப்பட்டது. பங்களிக்கின்ற உறுப்பினர் கணக்குகளின் எண்ணிக்கை 2015 இறுதியில் 2.6 மில்லியனாக விளங்கி 2014 இறுதியில் பதிவுசெய்யப்பட்ட 2.4 மில்லியனுடன் ஒப்பிடுகையில் 8.3 சதவீதம் கொண்ட அதிகரிப்பினைப் பதிவுசெய்த வேளையில் பங்களிக்காத உறுப்பினர் கணக்குகள் 2014 இறுதியில் பதிவுசெய்யப்பட்ட 13.4 மில்லியனுடன் ஒப்பிடுகையில் 2015 இறுதியில் 14.3 மில்லியனுக்கு அதிகரித்தது. அதேவேளை, பங்களிக்கின்ற தொழில்துறைகளின் எண்ணிக்கை 2014 இறுதியில் பதிவுசெய்யப்பட்ட 69,683 இலிருந்து 2015 இறுதியில் 72,578 இற்கு 4.2 சதவீதம் கொண்ட சிறிதளவு அதிகரிப்பினைப் பதிவுசெய்தது.

2.1. உறுப்பினர் பங்களிப்பும் ஓய்வகால நன்மைகளின் கொடுப்பனவுகளும்

2015இல் உறுப்பினர் பங்களிப்பு 2014இன் ரூ.90.0 பில்லியனிலிருந்து ரூ.102.5 பில்லியனுக்கு 13.9 சதவீதத்தினால் அதிகரித்தது. உறுப்பினர்களுக்கும் அவர்களது வாரிசுகளுக்கும் 30 சதவீத மீளளிப்பு உட்பட மீளளிப்பு நன்மைகளாகச் செலுத்தப்பட்ட மொத்தத் தொகை 2015இல் ரூ.77.8 பில்லியனாகக் காணப்பட்டது. இது 2014இல் செலுத்தப்பட்ட ரூ.65.1 பில்லியனைவிட 19.5 சதவீதம் கொண்டதொரு அதிகரிப்பாகும். இதன்படி, தேறிய பங்களிப்பு (மீளளிப்பு நன்மைகளைக் கழித்த மொத்தப் பங்களிப்பு) முன்னைய ஆண்டில் பதிவுசெய்யப்பட்ட ரூ.24.9 பில்லியனுடன் ஒப்பிடுகையில் ரூ.24.7 பில்லியனுக்கு 1.0 சதவீதத்தினால் வீழ்ச்சியடைந்தது.

முன்னைய ஆண்டுகளுக்கு மாறாக, 2015இல் தேறிய பங்களிப்பு வீழ்ச்சியைப் பதிவுசெய்தமைக்கு வீடமைப்பு மற்றும் மருத்துவ நோக்கங்களுக்காக உறுப்பினர் நிலுவையிலிருந்து 30 சதவீதத்தினை மீளப் பெற்றுக்கொள்ளக்கூடிய வசதியின் கீழ் இடம்பெற்ற

அட்டவணை 2

ஊ.சே.நிதிய மீளளிப்புக் கொடுப்பனவு 2015

ஊ.சே.நிதிய மீளளிப்பிற்கான காரணங்கள்	மீளளிப்பு விண்ணப்பங்களின் எண்ணிக்கை		மீளளிப்பு நன்மைகளின் மொத்தத் தொகை (அ)	
	எண்ணிக்கை	%	தொகை (ரூ. பில்.)	%
ஓய்வூதிய வயதினை அடைந்தமை	78,240	61.55	46.7	66.90
திருமணம் காரணமாக ஓய்வுபெற்றமை	23,216	18.27	5.4	7.82
புலம்பெயர்ந்தமை	1,732	1.36	2.9	4.09
மருத்துவக் காரணங்கள்	875	0.69	0.5	0.74
உறுப்பினரின் மரணம்	4,057	3.19	2.1	3.04
ஓய்வூதிய தொழிலொன்றில் இணைந்து கொண்டமை	18,633	14.66	11.7	16.83
ஏனையவை	353	0.28	0.4	0.58
மொத்தம்	127,106	100.00	69.8	100.00

மூலம்: ஊ.சே. நிதியத் திணைக்களம், இலங்கை மத்திய வங்கி

(அ) இது மீளளிப்பின் முதலாவது கொடுப்பனவினை மட்டுமே உள்ளடக்குவதுடன் 30 சதவீத மீளளிப்பு பகுதிக் கொடுப்பனவு கோரப்படாத கொடுப்பனவு மற்றும் பிடித்துவைக்கப்பட்ட கொடுப்பனவுகளைத் தவிரக்கிறது



மீளளிப்புக்களே முக்கிய காரணமாகும். அட்டவணை 2இல் காட்டப்பட்டவாறு ஓய்வூதிய வயதினை அடைந்த உறுப்பினர்களுக்குச் செலுத்தப்பட்ட மீளளிப்பு நன்மைகள், மீளளிப்பு நன்மைகளின் பெரும்பங்கிற்கு வகைகூறிய வேளையில் அதனைத் தொடர்ந்து பெண் உறுப்பினர்களின் திருமணத்திற்கான மீளளிப்பு காணப்பட்டது.

2.2. ஊ.சே. நிதியத்தின் முதலீட்டுச் சொத்துப்பட்டியல்

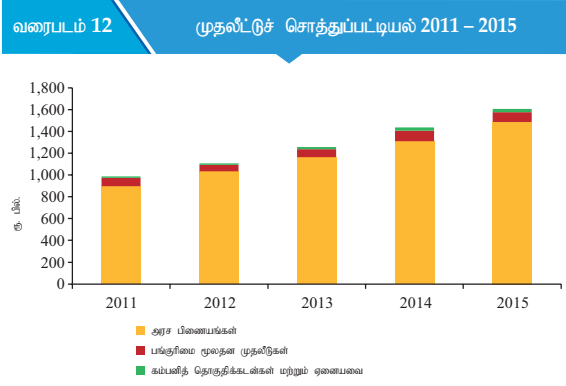

மூலம்: ஊ.சே. நிதியத் திணைக்களம், இலங்கை மத்திய வங்கி

நிதியத்தின் மொத்த முதலீட்டுச் சொத்துப்பட்டியல் (ஏட்டுப் பெறுமதி) 2014இன் ரூ.1,437.7 பில்லியனிலிருந்து 2015இல் ரூ.1,604.2 பில்லியனுக்கு 11.6 சதவீதத்தினால் வளர்ச்சியடைந்தது.

முதலீட்டுச் சொத்துப்பட்டியலில் ஏற்பட்ட வளர்ச்சிக்கு முதலீடுகள் மீதான வருவாயும் தேறிய உறுப்பினர் பங்களிப்புக்களுமே முக்கிய தூண்டுதலாக அமைந்தன. அரசு பிணையங்களில் காணப்பட்ட முதலீடுகளின் பங்கு 2014இன் 91.2 சதவீதத்திலிருந்து 2015 இறுதியில் 92.7 சதவீதத்திற்கு அதிகரித்தமையினைக் காட்டியது. இதன் விளைவாக, பங்குரிமை மூலதனத்தில் முதலீட்டின் பங்கு 2014இன் 6.7 சதவீதத்திலிருந்து 2015இல் 5.5 சதவீதம்

வீழ்ச்சியடைந்தது. அதேவேளை மொத்த முதலீட்டில் 1.4 சதவீதம் கம்பனிப் படுகடன் பிணையங்களில் முதலீடு செய்யப்பட்டதுடன் மீதி 0.4 சதவீதம் நிதியத்தின் திரவத்தன்மைத் தேவைப்பாடுகளைப் பூர்த்திசெய்யும் விதத்தில் அரசு பிணையங்கள் மீதான நேர்மாற்று மீள்கொள்வனவு போன்ற உயர் திரவத்தன்மை வாய்ந்த சொத்துக்களிலும் வைப்புச் செய்யப்பட்டன.

2.2.1. அரசு பிணையங்கள் சொத்துப்பட்டியல்

திறைசேரி முறிகள், ரூபாக் கடன்கள் மற்றும் திறைசேரி உண்டியல்கள் என்பனவற்றை உள்ளடக்கிய அரசு பிணையங்கள் சொத்துப்பட்டியல் 2014 இறுதியின் ரூ.1,310.6 பில்லியனிலிருந்து 2015 இறுதியில் ரூ.1,487 பில்லியனுக்கு 13.5 சதவீதத்தினால் வளர்ச்சியடைந்தது. 2015 இறுதியில் திறைசேரி முறிகள் மற்றும் உண்டியல்களின் சொத்துப்பட்டியல் மொத்தச் சொத்துப்பட்டியலில் 92.7 சதவீதமாகக் காணப்பட்டது. 2014இல், அரசு பிணையங்கள் சொத்துப்பட்டியலில் ரூபாக் கடன்களின் பங்கு 1.6 சதவீதமாகக் காணப்பட்டதுடன் 2015 இறுதியில் ரூபாக் கடன் எதுவும் பெறப்படவில்லை.

2015ஆம் ஆண்டுப்பகுதியில் ஊ.சே. நிதியம் வட்டி வருமானமாகவும் கடன் தீர்ப்பனவு இலாபமாகவும் அரசு பிணையங்கள் சொத்துப்பட்டியலிலிருந்தான மூலதன இலாபமாகவும் ரூ.167.8 பில்லியனை ஈட்டியதன் மூலம் நிதியத்தின் மொத்த வருமானத்தில் 97.7 சதவீதத்தினைப் பிரசன்னப்படுத்தியது. 2014 உடன் ஒப்பிடுகையில் இது ரூ.12.7 பில்லியன் (8.2 சதவீதம்) கொண்டதொரு வளர்ச்சியாகக் காணப்பட்டது. 2015இல் சராசரி அரசு பிணையங்கள் சொத்துப்பட்டியல் மீதான வருமானத்தின் தேறல் வீதம் 2014இன் 12.5 சதவீதத்துடன் ஒப்பிடுகையில் 12.0 சதவீதமாகக் காணப்பட்டது. அட்டவணை 3இல் காட்டப்பட்டவாறு, 2015 இறுதியில் அரசு பிணையங்கள் சொத்துப்பட்டியலின் நிறையேற்றப்பட்ட சராசரி விளைவு 10.93 சதவீதமாகக் காணப்பட்டது.

அட்டவணை 3

அரசு பிணையங்கள் சொத்துப்பட்டியலின் முதிர்ச்சித் தோற்றப்பாடு - 2015 முடிவிலுள்ளவாறு

முதிர்ச்சிக் காலம்	முதிர்ச்சிப் பெறுமதி (ரூ. பில்.)	பங்கு (%)	சராசரி நிறையேற்றப்பட்ட விளைவு (%)
1 ஆண்டிற்குக் குறைவானது	49.77	3.08	9.60
1-2 ஆண்டுகள்	181.07	11.22	10.78
3-4 ஆண்டுகள்	168.41	10.43	10.01
5 ஆண்டுகளுக்குக் கூடுதலானது	1,215.01	75.27	11.13
மொத்தம்	1,614.26	100.00	10.93

மூலம்: ஊ.சே. நிதியத் திணைக்களம், இலங்கை மத்திய வங்கி



மொத்த அரசு பிணையங்கள் சொத்துப்பட்டியலில் 75.27 சதவீதம் அடுத்த ஐந்து ஆண்டு காலப்பகுதியில் முதிர்ச்சியடையுமென எதிர்பார்க்கப்படுகிறது.

2.2.2. பங்குரிமை மூலதனத்தின் சொத்துப்பட்டியல்

பட்டியலிடப்பட்ட மற்றும் பட்டியலிடப்படாத பங்குரிமை மூலதனம் இரண்டினையும் உள்ளடக்கிய பங்குரிமை மூலதனச் சொத்துப்பட்டியல் 2014இன் ரூ.96.6 பில்லியனிலிருந்து 2015இல் ரூ.87.6 பில்லியனுக்கு ரூ.9.0 பில்லியனால் (10.3 சதவீதம்) வீழ்ச்சியடைந்தமைக்கு ஒட்டுமொத்த பங்குச் சந்தையினதும் பலயீனமான செயற்பாடே காரணமாகும். பங்குரிமை மூலதனச் சொத்துப்பட்டியலின் சந்தைப்படியான பெறுமதி ரூ.394 மில்லியனால் வீழ்ச்சியடைந்தவிடத்து பெறுமதியிழப்பு

சொத்துப்பட்டியல் சந்தைப் பெறுமதியில் ரூ.75.6 பில்லியன் கொண்ட முதலீட்டுச் சொத்துப்பட்டியலையும் ரூ.1.7 பில்லியன் கொண்ட வர்த்தகப்படுத்தல் சொத்துப்பட்டியலையும் உள்ளடக்கியிருந்தது. முதலீட்டுச் சொத்துப்பட்டியல் கம்பனிகள், முக்கியமாக கொழும்புப் பங்குப் பரிவர்த்தனையில் பட்டியலிடப்பட்ட வங்கித்தொழில், சுற்றுலாவிடுதிகள், பன்முகப்படுத்தப்பட்ட உடமைகள், வலு மற்றும் தயாரிப்புத் துறைகளை உள்ளடக்கியிருந்தது (வரைபடம் 13) 2015ஆம் ஆண்டுப்பகுதியில் மொத்தப் பங்குரிமை மூலதனச் சொத்துப்பட்டியலானது பங்கிலாபங்கள் மற்றும் மூலதன இலாபங்கள் என்பனவற்றினூடாக 2014இன் ரூ.5.6 பில்லியனுடன் ஒப்பிடுகையில் ரூ.4.1 பில்லியன் கொண்ட வருமானத்தினை உருவாக்கியது.

வரைபடம் 13 பங்குரிமை மூலதனச் சொத்துப்பட்டியலின் துறைவாரியான உள்ளமைப்பு - 2015இல் முடிவிலுள்ளவாறு

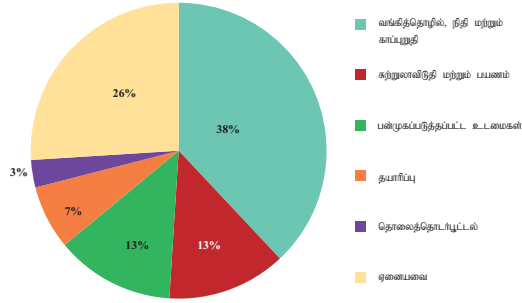

மூலம்: ஊ.சே. நிதியத் திணைக்களம், இலங்கை மத்திய வங்கி

ரூ.2,957 மில்லியனாகப் பதிவுசெய்யப்பட்டது. 2015 இறுதியில் பட்டியலிடப்பட்ட பங்குரிமை மூலதனச்

2.2.3. கம்பனிப் படுகடன் சொத்துப்பட்டியல்

ஊ.சே.நிதியமானது கம்பனித் தொகுதிக் கடன்கள், நம்பிக்கைச் சான்றிதழ்கள் மற்றும் ஈட்டின் மூலம் உத்தரவாதமளிக்கப்பட்ட பிணையங்கள் போன்ற முதலீட்டுத் தரம் கொண்ட கம்பனிப் படுகடன் சாதனங்களில் முதலீடு செய்யப்பட்டது. 2015ஆம் ஆண்டுப்பகுதியில் கொழும்புப் பங்குச் சந்தையில் பட்டியலிடப்பட்ட 5 கம்பனி தொகுதிக் கடன்களில் முதலீடு செய்யப்பட்டது. நிதியத்தின் கம்பனிப் படுகடன் சொத்துப்பட்டியல் 2015 திசெம்பர் 31இல் ரூ.25.5 பில்லியனாக விளங்கியதுடன் இது மொத்தச் சொத்துப்பட்டியலின் 1.6 சதவீதத்தினை மாத்திரம் உள்ளடக்கியிருந்தது. 2015இல் நிதியமானது கம்பனிப் படுகடன் சொத்துப்பட்டியலிலிருந்து 2014இன் ரூ.2,051 மில்லியனுடன் ஒப்பிடுகையில் 2015இல்

அட்டவணை 4

முதலீட்டு வருமானம்

வருமான மூலங்கள்	2014		2015	
	தொகை (ரூ.மில்.)	பங்கு (%)	தொகை (ரூ.மில்.)	பங்கு (%)
வட்டி	127,499	77.0	143,055	83.4
பதிவுழிப்பு நன்மைகள்	25,897	19.8	26,591	15.5
அரசு பிணையங்களிலிருந்தான மூலதன நன்மைகள்	4,082	0.7	1,171	0.7
சந்தைப்படியான நன்மைகள்/ இழப்புக்கள்	89	-	(394)	(0.2)
பங்குரிமை மூலதனத்திலிருந்தான மூலதன நன்மைகள்	2,277	0.1	553	0.3
பங்கிலாபங்கள்	3,321	2.4	3,512	2.0
சொத்துக்களின் பெறுமதியிழப்பு	-	-	(2,957)	(1.7)
மொத்தம்	163,165	100.0	171,531	100.0

மூலம்: ஊ.சே. நிதியத் திணைக்களம், இலங்கை மத்திய வங்கி



ரூ.2,539 மில்லியன் கொண்ட வட்டி வருமானத்தினை உழைத்தது.

2.2.4. நேர்மாற்று மீள்கொள்வனவுக் கொடுக்கல்வாங்கல்கள்

நிதியத்தின் திரவத்தன்மையினை முகாமைப்படுத்தும் பொருட்டு, ஊ.சே. நிதியம் ஓரிரு அல்லது கால அடிப்படையில் மீள்கொள்வனவு மற்றும் துணைநில் வைப்பு வசதியில் முதலீடு செய்யப்படுகின்றது. 2015ஆம் ஆண்டுப்பகுதியில், நிதியமானது நேர்மாற்று மீள்கொள்வனவு/ துணைநில் வைப்பு வசதி கொடுக்கல்வாங்கல்களிலிருந்து 2014இன் ரூ.326.7 மில்லியன் கொண்ட வட்டி வருமானத்துடன் ஒப்பிடுகையில் ரூ.435.5 மில்லியனை ஈட்டிக் கொண்டது.

2.2.5. நிதியத்தின் முதலீட்டு வருமானம்

2015இல் நிதியத்தின் மொத்த வருமானம் ரூ.171.5 பில்லியனாக விளங்கி முன்னைய ஆண்டின் ஒப்பிடுகையில் 5.1 சதவீதம் கொண்ட அதிகரிப்பினைப் பதிவுசெய்தது (அட்டவணை 4). வட்டி வருமானமே நிதியத்திற்கான வருமானத்தின் முக்கிய மூலமாக (மொத்த வருமானத்தில் 83.4 சதவீதம்) காணப்பட்டது. வட்டி வருமானம் 2014இன் ரூ.127.5 பில்லியனிலிருந்து 2015இல் ரூ.143 பில்லியனுக்கு 12.2 சதவீதத்தினால் அதிகரித்தது. மேலும், மூலதன இலாபம் மற்றும் பங்கிலாபப் பெறுகைகள் என்பனவற்றை உள்ளடக்கிய பங்குரிமை மூலதனச் சொத்துப்பட்டியலிலிருந்து உருவாக்கப்பட்ட வருமானம் 2014இல் உழைக்கப்பட்ட ரூ.5,687 மில்லியனுடன் ஒப்பிடுகையில் 2015இல் ரூ.3,671 மில்லியனுக்கு 35.4 சதவீதத்தினால் வீழ்ச்சியடைந்தது. எனினும், கழிவிடப்பட்ட திறைசேரி முறிகளிலிருந்தான கடன் தீர்ப்பனவு இலாபம்

2014இன் ரூ.25.9 பில்லியனிலிருந்து 2015இல் ரூ.26.6 பில்லியனுக்கு 2.7சதவீதத்தினால் அதிகரித்தது. மேலும், இலங்கை கணக்கீட்டு நியமத்தின்படி, பெறுமதியிழப்பு பரீட்சிப்பிற்கான மிகக் கடுமையான பிரமாணங்கள் பின்பற்றப்பட்டமையின் காரணமாக 2015இல் ரூ.2.9 பில்லியன் கொண்ட பெறுமதியிழப்பு பதிவுசெய்யப்பட்டமையானது 2015இல் முதலீட்டு வருமானத்திற்கு எதிர்மறையான தாக்கத்தினை ஏற்படுத்தியது.

2.3. தொழிற்பாட்டுச் செலவினம்

2015இல் நிதியத்தின் மொத்த தொழிற்பாட்டுச் செலவினம் ரூ.1,190.6 மில்லியனாக விளங்கி 2014இன் ரூ.1,042.9 மில்லியனுடன் ஒப்பிடுகையில் 14.2 சதவீத அதிகரிப்பினைப் பதிவுசெய்தமைக்கு ஆளணிச் செலவினங்களில் ஏற்பட்ட அதிகரிப்பே முக்கிய காரணமாகும். இதன்படி, மொத்த வருமானத்தின் சதவீதமாக தொழிற்பாட்டுச் செலவினம் 2014இன் 0.64 சதவீதத்துடன் ஒப்பிடுகையில் 0.69 சதவீதத்திற்கு அதிகரித்தது. தனிப்பட்ட நிதிய முகாமையாளர்களினால் 1 இலிருந்து 2 சதவீதம் வரையிலான முகாமைத்துவக் கட்டணம் விதிக்கப்படுவதனை கருத்திற் கொள்கையில், தொழிற்பாட்டுச் செலவினத்தினை மொத்த வருமானத்தின் 1 சதவீதத்திற்குள் பேணக்கூடியதாக இருக்கின்றமை குறிப்பிடத்தக்கதொரு சாதனையேயாகும்.

2.4. வரிச் செலவினம்

2015இல் ஊ.சே. நிதியம் ரூ.13,727 மில்லியனை வருமான வரியாகச் செலுத்தியது. இது 2014இன் வருமான வரிக் கொடுப்பனவான ரூ.12,169 மில்லியனுடன் ஒப்பிடுகையில் 12.8 சதவீதம் கொண்டதொரு அதிகரிப்பினைப் பதிவுசெய்தது.

அட்டவணை 5

தொழிற்பாட்டுச் செலவினம்

	மத்திய வங்கியின் நாணயச் சபை			தொழில் திணைக்களம்		
	2014 (ரூ. மில்)	2015 (ரூ. மில்)	மாற்றம் (%)	2014 (ரூ. மில்)	2015 (ரூ. மில்)	மாற்றம் (%)
ஆளணிச் செலவினங்கள்	318	406	27.67	260	343	31.92
நிர்வாகச் செலவினங்கள்	272	232	(14.71)	149	165	10.74
ஏனைய செலவினங்கள்	30	33	10.00	13	12	7.69
மொத்தம்	620	671	8.23	422	520	23.22
மொத்த வருமானத்தின் % ஆக மொத்த செலவுகள்	0.38	0.39		0.26	0.30	

மூலம்: ஊ.சே. நிதியத் திணைக்களம், இலங்கை மத்திய வங்கி



2.5. உறுப்பினர் கணக்கு நிலுவைகளும் செலுத்தப்பட்ட வட்டியும்

2015இல் ரூ.154.2 பில்லியன் வட்டியாக உறுப்பினர்களிடையே பகிர்ந்தளிக்கப்பட்டமையினால் உறுப்பினர் நிலுவைகள் 2014இன் ரூ.1,445.5 பில்லியனுடன் ஒப்பிடுகையில் ரூ.1,625.5 பில்லியனுக்கு 12.5 சதவீதத்தினால் அதிகரித்தது. அண்மைய ஆண்டுகளில் நிலவிய தளம்பலமிக்கதுமான வட்டி வீதச் சூழலுக்கிடையிலும் நிதியமானது 2015 திசம்பர் 31இல் முடிவடைந்த ஆண்டிற்காக உறுப்பினர்களின் இறுதி நிலுவையின் மீது 10.5 சதவீதம் கொண்ட வட்டி வீதத்தினைப் பிரகடனப்படுத்தக் கூடியதாயிருந்தது.

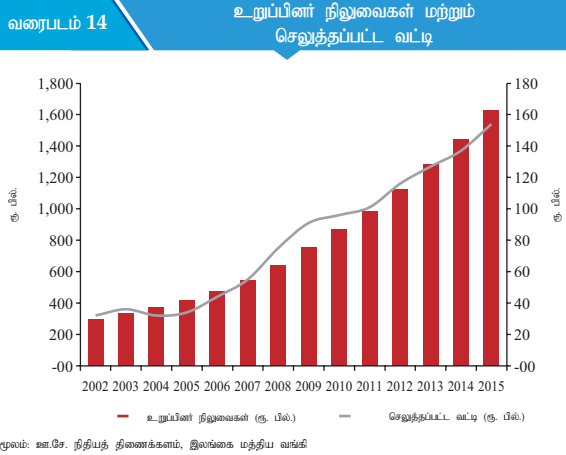

2.6. இடர்நேர்வு முகாமைத்துவம்

2.6.1. பொதுநோக்கு

ஊ.சே. நிதியமானது இலங்கையின் நிதியியல் துறையில் முறையியல் ரீதியாக மிக முக்கியத்துவம் வாய்ந்த நிதியமாக விளங்கி வருவதுடன் தனியார் மற்றும் அரசுசார் துறை ஊழியர்களுக்கு உயர்ந்தபட்ச ஓய்வூதிய நன்மைகளை வழங்கும் விதத்திலும் அதேபோன்று நாட்டின் முழு நிதியியல் முறைமைகளுக்கும் நன்மையக்கும் விதத்திலும் நீண்டகால முதிர்ச்சிச் சேமிப்புக்களை முகாமை செய்து வருகின்றது. முதலீட்டுக் கொள்கை அறிக்கையும் முதலீட்டு வர்த்தகப்படுத்தல் வழிகாட்டலும் குறித்துரைக்கப்பட்ட இடர்நேர்வு வரையறையுடன் சேர்த்து ஊழியர் சேம நிதியம் தாங்கக்கூடிய இடர்நேர்வுகளின் மட்டத்தினை வரைவிலக்கணம் செய்வதுடன் முதலீடுகளுக்காக நிதியம் ஒதுக்கப்படும் அடிப்படையையும் உருவாக்குகின்றன. நிதியமானது ஊ.சே.நிதியத்தின் இடர்நேர்வு வரையறைக்குள் செய்யப்படுகின்றன என்பதனை உறுதிப்படுத்தும் விதத்தில் சொத்துக்களின் ஒதுக்கீடுகள் கிரமமாக மீளாய்வு செய்யப்படுகின்றன. நிதியத்தினால் எதிர்நோக்கப்படும் முக்கிய இடர்நேர்வுகளாகக் கொடுகடன் இடர்நேர்வு, சந்தை இடர்நேர்வு, திரவத்தன்மை இடர்நேர்வு மற்றும் தொழிற்பாட்டு இடர்நேர்வு என்பன காணப்படுகின்றன.

2.6.2. கொடுகடன் இடர்நேர்வு

முதலீடுகளில் 93 சதவீதமானவை அரசு பிணையங்களில் மேற்கொள்ளப்பட்டுள்ளமையினால் நிதியத்தின் கொடுகடன் இடர்நேர்வு மிகக் குறைவானதாகும். இது முறிவடையக்கூடிய இடர்நேர்வுகளற்ற முதலீடுகளாக இருப்பதனால் பாதுகாப்பனவையாகும். மேலும் கம்பனிப் படுகடன் முதலீடுகள் ஒப்புதலளிக்கப்பட்ட கொடுகடன் தரமீடல் முகவர்களினால் தரமீடப்பட்ட முதலீட்டு தரங்களைக் கொண்ட நிறுவனங்களினால் வழங்கப்பட்ட சாதனங்களாக இருக்கின்றன. நேர்மாற்று மீள்கொள்வனவுகள் போதுமானளவு அரசு பிணையங்களினால் உத்தரவாதப்படுத்தப்பட்டு ஊ.சே. நிதியப் பிணையங்கள் கணக்கிற்கு மாற்றல் செய்யப்பட்டு பேணப்படுகின்றன. இதன்படி, அரசு பிணையங்களில் உயர்ந்தளவிற்கு இவை குவிந்திருப்பதற்குப் புறம்பாக, நிதியத்தின் கொடுகடன் இடர்நேர்வு மிகக் குறைவாகவே இருக்குமென கருதப்படுகிறது.

2.6.3. திரவத்தன்மை இடர்நேர்வு

தற்போதைய சூழ்நிலையில், மாதாந்த உறுப்பினர் பங்களிப்புகள் மீளளிப்புக்களையும் ஊ.சே. நிதியத்தின் மற்றைய கொடுப்பனவுகளையும் பூர்த்தி செய்வதற்கு பொதுவாக போதுமானவையாக இருக்கிறது. ஊ.சே. நிதியம் அதன் காசு நிலைமைகளை நாளாந்த அடிப்படையில் கண்காணிப்புச் செய்கிறது. மேலும் நிதியமானது ஏதேனும் எதிர்பாராத தேவைகளைப் பூர்த்தி செய்யும் பொருட்டு வேறுபட்ட முதிர்ச்சிகளில் போதுமான தொகைகளையும் பெரும்பாலான சொத்துக்கள் உயர்ந்தளவு திரவத்தன்மையினைக் கொண்ட சந்தைப்படுத்தத்தக்க பிணையங்களையும் பேணி வருகின்றது. இதன்படி, ஊ.சே. நிதியத்தின் திரவத்தன்மை இடர்நேர்வு மிகக் குறைவாக இருக்குமெனக் கருதப்படுகிறது.

2.6.4. தொழிற்பாட்டு இடர்நேர்வு

தொழிற்பாட்டு இடர்நேர்வு என்பது போதுமானதற்ற அல்லது பழுதடைந்த உள்ளகச் செயன்முறைகள், மக்கள் அல்லது முறைமைகள் அல்லது வெளிப்புற நிகழ்வு நிலைமைகளினால் தோன்றிய இழப்புக்களின் இடர்நேர்வாகும். நிதியத்தின் உறுப்பினர் கணக்குகள் அனைத்துக் கொடுக்கல்வாங்கல்களையும் மையப்படுத்தி பதிவு செய்கின்ற முறையொன்றில் பேணப்படுகின்ற வேளையில், இலங்கை மத்திய வங்கியிலுள்ள ஊ.சே. நிதிய முறைமையின் செயன்முறைகளின் பாரிய ஒருங்கிணைப்பிற்கும் வசதியளிக்கின்றமையானது குறைந்தபட்ச உழைப்புத் தலையீடுகளுடன் தொழிற்பாட்டு வினைத்திறன் மற்றும் தரவுகளின் பெருமளவு துல்லியத்தன்மை என்பனவற்றின் குறிப்பிடத்தக்க முன்னேற்றங்களுக்கு வழிவகுத்தது.

மேலும், ஊ.சே. நிதியம் அதன் அனைத்துத் தொழிற்பாடுகளுக்கும் உள்எகக் கணக்காய்வு, கடமைகளை வெவ்வேறுக்குதல், அதிகாரவரம்பு



போன்ற இன்றியமையாத உள்ளகக் கட்டுப்பாடுகளை ஏற்படுத்தியிருக்கிறது.

2.7. வீடமைப்புக் கடன் வசதி

வீடமைப்புக் கடன் திட்டமானது, உறுப்பினர்கள் பங்கேற்கின்ற கடன்வழங்கல் நிறுவனங்களான வீடமைப்பு மற்றும் அபிவிருத்தி நிதிக் கூட்டுத்தாபன வங்கி, அரசு கூட்டு முதலீட்டு வங்கி, இலங்கை வங்கி, மக்கள் வங்கி, கூட்டுறவு கிராமிய வங்கி என்பனவற்றிலிருந்து வீடமைப்புக் கடன்களைப் பெற்றுக் கொள்வதனை வசதிப்படுத்தும் நோக்குடன் 1988இல் அறிமுகப்படுத்தப்பட்ட இத்திட்டம் 2015இலும் தொடர்ந்துடன் ஊ.சே. நிதிய உறுப்பினர்களுக்குக் குறிப்பிடத்தக்கப் பணிகளையும் வழங்கி வருகின்றது. இத்திட்டத்தின் கீழ் 2015இல் ஊ.சே. நிதியம் உறுப்பினர்களுக்கு அவர்களின் நிலுவைக்கெதிராக 13,132 உத்தரவாதச் சான்றிதழ்களை ரூ.5,489 மில்லியன் கொண்ட வீடமைப்புக் கடன்களின் ஒப்புதலுக்காக பங்கேற்கும் கடன்வழங்கல் நிறுவனங்களுக்கு வழங்கியது. மேலும், 2014ஆம் ஆண்டுப்பகுதியில் நிலுவையிலிருந்த கடன்களைத் தீர்ப்பனவு செய்வதற்காக தொடர்பான உறுப்பினர்களின் கணக்குகளிலிருந்து ஏறத்தாழ ரூ.2,522 மில்லியன்

கழிக்கப்பட்டு பங்கேற்கும் கடன்வழங்கல் 2015 நிறுவனங்களுக்கு அனுப்பி வைக்கப்பட்டன.

2.8. சட்டத்தினை நடைமுறைப்படுத்தல்

ஊழியர் சேம நிதியச் சட்டத்திற்கிணங்க, தொழில் திணைக்களம் நிதியத்தின் பொது நிருவாகத்திற்கும் ஊ.சே. நிதியச் சட்டத்தினை நடைமுறைப்படுத்துவதற்கும் பொறுப்பாக இருக்கிறது. இதன்படி, 2015ஆம் ஆண்டுப்பகுதியில் மாவட்ட தொழில் அலுவலகங்களும் துணை அலுவலகங்களும் அனைத்து மாகாணங்களையும் உள்ளடக்கி 6,736 புதிய தொழில்துருநர்களையும் 48,007 புதிய ஊழியர்களையும் பதிவுசெய்தது. 2015ஆம் ஆண்டுப்பகுதியில் பதிவுசெய்யப்பட்ட தொழில்துருநர்களில் அரைப்பங்கிற்கும் கூடுதலானோர் மேல் மாகாணத்திலிருந்து பதிவுசெய்யப்பட்ட வேளையில் வடக்கு மற்றும் கிழக்கு மாகாணங்கள் மொத்த தொழில்துருநர்களின் பதிவுகளில் 7 சதவீதத்திற்கு வகைகூறின.

சட்டத்தின் ஏற்பாடுகளின்படி, உறுப்பினர் பங்களிப்புக்களைச் செலுத்தாத தொழில்துருநர்களுக்கெதிராக சட்ட நடவடிக்கைகளை எடுப்பதற்கான அதிகாரம் தொழில் திணைக்களத்திடம் ஒப்படைக்கப்பட்டிருக்கிறது. இதன்படி, மாவட்ட தொழில் அலுவலகங்களினாலும் துணை தொழில் அலுவலகங்களினாலும் முறையே ரூ.4,018 மில்லியனையும் ரூ.2,864 மில்லியனையும் கோரி முறையே 9,015 முதல் அறிவித்தலும் 5,670 சிவப்பு அறிவித்தலும் அனுப்பப்பட்டன. மேலும், சிவப்பு அறிவித்தல் கிடைத்ததன் பின்னர் 28 நாட்களுக்குள் நிலுவைகளைச் செலுத்தத் தவறிய 6,458 நிறுவனங்களுக்கெதிராக சட்ட வழக்குகளை தொடுத்ததன் மூலம் தொழில் திணைக்களம் ரூ.1,308 மில்லியனை அறவிட்டுக் கொண்டது.

2.9. ஊ.சே. நிதிய உறுப்பினர்களை மீளப்பதிவு செய்தல்

ஊ.சே. நிதிய உறுப்பினர்களுக்கு வினைத்திறன்மிக்க பணியினை வழங்கும் நோக்குடன் ஊ.சே. நிதியத் திணைக்களமும் தொழில் திணைக்களமும் ஊ.சே. நிதிய உறுப்பினர்களை அவர்களது தேசிய அடையாள அட்டையில் காணப்படுகின்றவாறு அவர்களது பெயர்களை மீளப்பதிவு செய்து தேசிய அடையாள அட்டை இலக்கத்தினை தனித்துவமான அடையாள இலக்கமாக வழங்குவதற்காக சிறப்புச் செயற்றிட்டமொன்றினை மேற்கொண்டன. இது, இரண்டு நிறுவனங்களும் பொதுவான உறுப்பினர் மத்திய தரவுத் தளமொன்றினை பயன்படுத்துவதனை இயலச்செய்தது.

2015 இறுதியில் ஏறத்தாள் 1.7 மில்லியன் செயற்படுகின்ற ஊ.சே. நிதிய உறுப்பினர்களின் (பங்களிப்புச் செலுத்துகின்ற உறுப்பினர்கள்) தேசிய அடையாள அட்டை விபரங்கள் சேகரிக்கப்பட்டன. இதில் உறுப்பினர் கணக்குகளில் 79 சதவீதத்திற்கு (1.3 மில்லியன் கணக்குகள்) தனித்துவமான அடையாள இலக்கங்கள் வழங்கப்பட்டுள்ள வேளையில்

அட்டவணை 6 வீடமைப்புக் கடன் வசதிகள்

ஆண்டு	வழங்கப்பட்ட சான்றிதழ்கள் (எண்.)	ஒப்புதலளிக்கப்பட்ட கடன் (ரூ. மில்.)	கடன் வழங்கல் நிறுவனங்களுக்கு அனுப்பப்பட்ட தொகை (ரூ.மில்.)
2005	14,600	2,766	900
2006	15,136	3,049	1,078
2007	12,969	2,872	1,240
2008	12,519	3,008	1,192
2009	10,383	2,680	1,552
2010	13,848	4,512	2,093
2011	20,041	6,355	1,896
2012	11,234	3,973	2,019
2013	16,268	6,914	2,178
2014	17,786	8,021	2,394
2015	13,132	5,489	2,522

மூலம்: ஊ.சே. நிதியத் திணைக்களம், இலங்கை மத்திய வங்கி

சேகரிப்பட்ட தரவுகளுக்கும் ஏற்கனவேயுள்ள தரவுகளுக்குமிடையிலான வேறுபாடுகள் தொடர்பில் ஊழியர்களின் தொழில்துறாக்களிடமிருந்து பெறப்பட்ட சரிபார்ப்புக்களின் மூலம் எஞ்சிய உறுப்பினர்களின் விபரங்கள் செயன்முறைப்படுத்தப்பட்டு வருகின்றன.

அதேநேர அடிப்படையில் தேசிய அடையாள அட்டை விபரங்களின் கீழ் புதிய ஊ.சே. நிதிய உறுப்பினர்களைப் பதிவுசெய்தல் 2010 நவம்பரில் தொடங்கப்பட்டது. இதற்கமைய, ஒவ்வொரு மாதமும் முதற்தடவையாக ஊ.சே. நிதியப் பங்களிப்புக்களைப் பெறும் புதிய உறுப்பினர்கள் தேசிய அடையாள அட்டை விபரங்களை பெற்றுக் கொள்வதற்காக மாதாந்தக் கண்காணிப்பு முறையையொன்று நடைமுறைக்கிடப்பட்டது. இதன்படி இவ்வாண்டுப்பகுதியில் 152,532 உறுப்பினர்கள் பதிவுசெய்யப்பட்டதுடன் 167,747 பேர் புதிய உறுப்பினர் பதிவேட்டில் சேர்க்கப்பட்டனர்.

2.10. ஊ.சே. நிதிய கொடுப்பனவுகளுக்கான இ-கூற்று முறைமை

ஊ.சே. நிதியத்தின் இ-கூற்று முறைமை தொழில்துறைகள் அவர்களது ஊழியர்களின் ஊ.சே. நிதியப் பங்களிப்புக்களை இலத்திரனியலூடாக வழங்கவும் மாதாந்தப் பங்களிப்புக்கள் தொடர்பான கொடுப்பனவு மாதிரிகளை இலகுவாகச் செலுத்தவும் உதவுகிறது. இம்முறைமை 2012 வரை சுயவிருப்பு அடிப்படையொன்றில் தொழிற்பாட்டிலிருந்தன. 2012ஆம் ஆண்டின் 2ஆம் இலக்க ஊ.சே. நிதிய திருத்தச் சட்டத்தின் ஏற்பாடுகளின்படி 50 ஊழியர்களுக்கு மேற்பட்டவர்களைக் கொண்ட தொழில்துறைகளுக்கு விபரங்களை இ-கூற்று அடிப்படையில் சமர்ப்பிப்பது கட்டாயமாக்கப்பட்டதுடன் 2013 மேயிலும் அதற்குப் பின்னரும் வெளியிடப்பட்ட அரசு வர்த்தமானி அறிவித்தல்களின் மூலம் அவை ஒழுங்குமுறைப்படுத்தப்பட்டதுடன் இவ்வொழுங்கு விதிகளுக்கு 2015 மார்ச் 03ஆம் நாள் பாராளுமன்றம் ஒப்புதலையளித்தது.

ஆரம்பக் கட்டங்களில் இ-கூற்றுக்கள் மின்னஞ்சல்கள் ஊடாக மட்டும் பெறப்பட்டதுடன் மாதாந்தப் பங்களிப்புக்கள் தொடர்பான கொடுப்பனவுகள் காசோலைகள் மூலம் செலுத்தப்பட்டன. 2011இல் கொம்ஷல் பாங்க் ஒவ் சிலோன் பிஎல்சி இன் ஒத்துழைப்புடன் புதிய வழியொன்று திறக்கப்பட்டது. இது அவர்களின் வாடிக்கையாளர்கள் ஊ.சே. நிதியத்தினைச் செலுத்துவதற்கும் இ-கூற்றுக்களைச் சமர்ப்பிப்பதற்கும் கணனிவழியில் கொடுப்பனவுகளை செய்ய வசதியளித்தது. அதனைத் தொடர்ந்து ஒரு சில உரிமம் பெற்ற வங்கிகள் அதாவது இலங்கை வங்கி, மக்கள் வங்கி, சம்பத் வங்கி பிஎல்சி, அட்டன் நஷனல் வங்கி பிஎல்சி என்பன 2012 - 2013 காலப்பகுதியில் அவற்றின் தொடர்பான கணனிவழிக் கொடுப்பனவு வழிப்படுத்தல்களை விரிவாக்கியதன் மூலம் அவர்களது வாடிக்கையாளர்களுக்கென

பிரத்தியேகமாக ஊ.சே. நிதியக் கொடுப்பனவு முறைமைகளை அறிமுகப்படுத்தின.

ஊ.சே. நிதியக் கொடுப்பனவுகளை காசோலை மூலம் செலுத்துகின்ற தொழில்துறைகளுக்கான மாற்றுக் கொடுப்பனவு முறையொன்றாக அறிமுகப்படுத்தப்பட்ட வங்கிகளுக்கிடையிலான கொடுப்பனவு முறைமையினூடாக தொழிற்படுகின்ற நேரடி பற்றுக் கொடுப்பனவு முறைமை இவ்வாண்டிலும் தொடர்ந்தும் நடைமுறையிலிருந்தது.

2015ஆம் ஆண்டுப்பகுதியில், வெப்பளத்தினை அடிப்படையாகக் கொண்ட தரவு சரிபார்ப்பு முறைமைகளுக்கு வசதியளிப்பதற்குத் தேவையான விதத்தில் முறைமையினைத் திருத்தியமைப்பது பற்றி கணனிவழி ஊ.சே. நிதியக் கொடுப்பனவு வசதிகளை வழங்குகின்ற வர்த்தக வங்கி முகவர்களுடன் கலந்துரையாடல்கள் மேற்கொள்ளப்பட்டன. புதிய வசதியானது தரவு செய்முறைப்படுத்தலிலும் உறுப்பினர் கணக்குகளை இற்றைப்படுத்துவதிலும் காணப்படும் காலதாமதங்களைத் தவிர்ப்பதனால் இதன் தேவைப்பாடு வலியுறுத்தப்படுகின்றது.

புதிய ஒழுங்குவிதிகள் இயற்றப்படுவதுடன் இசைந்து செல்லும் விதத்தில் விழிப்புணர்வு நிகழ்ச்சித்திட்டங்களை நடத்துவதன் மூலமும் கடிதங்களை அனுப்பதல் செய்தித்தாள்களில் விளம்பரங்களை வெளியிடுவதன் மூலமும் இ-கூற்று முறைமைகள் பற்றிய அறிவினைத் தொழில்துறைகளுக்கு ஊட்டுவதற்கான நடவடிக்கைகள் எடுக்கப்பட்டன. இதன் விளைவாக, இ-கூற்று முறைமையின் கீழ் பதிவு செய்யப்பட்டுள்ள தொழில்துறைகளின் எண்ணிக்கை 2014 இறுதியின் 3,706 இலிருந்து 2015 இறுதியில் 6,093 இற்கு ஏறத்தாழ 64 சதவீதத்தினால் அதிகரித்தது. இது, 2.6 மில்லியன் செயற்படும் உறுப்பினர்களில் ஏறத்தாழ 68 சதவீதத்தினை உள்ளடக்கியுள்ளது.

2.11. ஓய்விற்கு முன்னரான மீளளிப்புத்திட்டம்

2012ஆம் ஆண்டின் 02ஆம் இலக்க ஊழியர் சேம நிதிய (திருத்தச்) சட்டத்தின் ஏற்பாட்டு நியதிகளிலும் அதன் பின்னர் பாராளுமன்றத்தில் நிறைவேற்றப்பட்ட நடைமுறைகளுக்கிணங்கவும் 30 சதவீதமான ஊ.சே. நிதிய ஓய்விற்கு முன்னரான மீளளிப்புத் திட்டங்களின் கீழான கொடுப்பனவுகள் 2015 யூலையிலிருந்து ஆரம்பமாயின.

ஊ.சே. நிதிய (திருத்தச்) சட்டத்தின்படி,

அ) பத்து ஆண்டுகளுக்குக் குறையாத காலப்பகுதிக்கு நிதியத்திற்கு பங்களிப்புக்களைச் செலுத்தியுள்ள;

ஆ) தற்பொழுது தொழில்புரிகின்ற; மற்றும்

இ) அவரது தனிப்பட்ட கணக்கில் மூன்று இலட்சத்திற்குக் குறையாத தொகையை வைத்திருக்கும் ஆளொருவர்;



வீடமைப்புக் கடன் அல்லது மருத்துவ சிகிச்சை நோக்கத்திற்காக மேற்குறிப்பிட்ட நன்மைகளைப் பெற்றுக்கொள்ள உரித்துடையவராவர்.

2015 இறுதியிலுள்ளவாறு, இத்திட்டத்தின் கீழ் 10,000 இற்கு மேற்பட்ட தகுதிவாய்ந்த உறுப்பினர்களுக்கு ரூ. 8.5 பில்லியன் கொண்ட தொகை செலுத்தப்பட்டது.

2.12. பிரதேச மட்டத்தில் முழுமையான செயற்பாடுகளைக் கொண்ட ஊ.சே. நிதியப் பிரிவுகளை நிறுவுதல்

பிரதேச மட்டத்தில் ஊ.சே. நிதியம் தொடர்பான அனைத்துப் பணிகளையும் கிடைக்கச் செய்வதற்காக மாத்தறை, மாத்தளை, அநுராதபுரம், திருகோணமலை, யாழ்ப்பாணம், கிளிநொச்சி மற்றும் நுவரெலியா ஆகிய இடங்களில் ஏழு முழுமையான பிரதேச ஊ.சே. நிதியப் பிரிவுகள் நிறுவப்பட்டன. தன்னியக்கப்படுத்தப்பட்ட ஆவண முகாமைத்துவ முறைமை அறிமுகப்படுத்தப்பட்டமையின் காரணமாக இவ்வகையான பிரதேச தொழிற்பாடுகளின் அறிமுகம் சாத்தியமாயிற்று.

ஊ.சே. நிதியத் திணைக்களத்தின் பணிகளுக்கு பிரதேச மட்டத்தில் கணிசமான கேள்வி அவதானிக்கப்பட்டதுடன் பிரதேச மட்டத்தில் இப்பணிகள் கிடைக்கத்தக்கதாக இருப்பது தூர இடங்களில் வசிக்கும் உறுப்பினர்களுக்குக் கூடுதலான அநுகூலங்களை வழங்கும். திணைக்களம் அதன் தொழிற்பாடுகளை நாட்டின் மற்றைய பிரதேசங்களுக்கும் விரிவுறச் செய்வதற்கு ஏற்கனவே திட்டமிட்டுள்ளது.

2.13. பிம்பப்படுத்துகின்ற ஸ்கானிங் செயற்றிட்டம்

திணைக்களத்தில் ஏறத்தாழ காகிதாதிகளற்ற தொழிற்பாட்டு முறைமையினை நிறுவுவதன் மூலம் ஊ.சே. நிதியப் பணிகளின் வினைத்திறனை மேம்படுத்தும் நோக்குடன் பிம்பப்படுத்தல் ஸ்கானிங் செயற்றிட்டம் நடைமுறைக்கிடப்பட்டது. 2013இல் தொடங்கப்பட்ட செயற்றிட்டத்தின் கட்டம்-I ஆய்விற்குரிய ஆண்டில் வெற்றிகரமாக நிறைவடைந்தது. செயற்றிட்டத்தின் கட்டம் -Iஇன் கீழ் முக்கிய ஆவணங்களான முதன்மைக் கோப்புக்கள், படிவம் டி, மீள்பதிவு ஆவணங்கள் மற்றும் 2013ஆம் ஆண்டுடன் தொடர்பான மீளளிப்பு வேலை தொடர்பான பத்திரங்கள் என்பன இலத்திரனியல் படிவத்திற்கு மாற்றப்பட்டுள்ளன.

செயற்றிட்டத்தின் கட்டம் -I நிறைவடைந்தமையினைத் தொடர்ந்து திணைக்களம் பின்வரும் நன்மைகளைப் பெற்றது.

- ஆவணங்களைப் பெற்றுக்கொள்ளக்கூடியதன்மை அதிகரித்தது. ஆவணங்கள் முகாமைத்துவ முறைமை சமகாலத்தில் 298 பயன்படுத்துநர்கள் ஆவணங்களைப் பெற்றுக்கொள்ளக்கூடிய தன்மைக்கு வசதியளித்தது.

- ஆவணங்களைச் சீரமைப்பதற்கான வேகம் செயற்படுத்தப்பட்டு இயலுமை அதிகரிக்கப்பட்டதன் மூலம் தேவையான ஆவணங்களை 10 வினாடிகளைக் கொண்ட நேரக் கட்டமைப்பிற்குள் பெற முடிந்தது.

- ஊ.சே. நிதிய உறுப்பினர்களின் விபரங்களைத் திருத்துவதனைத் தற்பொழுது எந்தவொரு அமைவிடத்திலிருந்தும் மேற்கொள்ளக்கூடியதாக இருப்பதுடன் செயன்முறையின் வினைத்திறனும் மேம்பட்டிருக்கின்றது.

- ஆவணங்களைக் களஞ்சியப்படுத்தி வைப்பதற்குத் தேவைப்பட்ட சேமிப்பித் தட்டுக்கள் 4,000 சதுர அடியிலிருந்து 8 சதுர அடிக்குக் குறைக்கப்பட்டன.

- மனிதவளங்கள், எழுதுகருவிகளின் தேவைப்பாடு, வாடகைச் செலவு போன்றவற்றினூடாகச் செலவுகள் சிக்கனப்படுத்தப்பட்டன.

செயற்றிட்டத்தின் கட்டம் - I இன் ஊடாகத் திணைக்களத்தினால் பெறப்பட்ட வினைத்திறன் மேம்பாடுகள் மற்றும் நன்மைகளைப் பரிசீலனையில் கொண்டு, பெருமளவிற்கு அடிக்கடி பயன்படுத்தப்படுகின்றதான ஆவணங்களை இலத்திரனியல் படிவத்திற்கு மாற்றுவதற்கான செயற்றிட்டத்தின் கட்டம் - II இனைத் திணைக்களம் தொடங்கியது. அவையாவன:

- 2013, 2014 மற்றும் 2015 உடன் தொடர்பான படிவம் சி மற்றும் சி3
- 2013ஆம் ஆண்டு தவிர்ந்த 2002 இலிருந்து 2015 வரையான காலப்பகுதிக்கான வேலை விபரத்தாள்
- 1974 இலிருந்து 2009 வரையான காலப்பகுதிக்குரிய தனிப்பட்ட தொழில்தருநர் பேரேடுகள்
- 2010ஆம் ஆண்டிலிருந்தான திருத்தக் கடிதங்கள்
- 2014ஆம் ஆண்டுடன் தொடர்பான ஆர்ஆர் ஆவணங்கள்

பிம்பப்படுத்துகின்ற ஸ்கானிங் செயற்றிட்டத்தின் கட்டம் - II 2017ஆம் ஆண்டு இறுதியில் நிறைவடையுமென எதிர்பார்க்கப்படுகிறது.

திணைக்களத்தினால் பெறப்படும் காகித ஆவணங்களை வரவேற்பு மையத்திலேயே இலத்திரனியல் படிவத்திற்கு மாற்றிக் கொள்ளும் விதத்தில் ஆவணங்களை அதேநேரத்தில் ஸ்கானிங் செய்யும் வேலைகளை 2017ஆம் ஆண்டின் 2ஆம் காலாண்டில் தொடங்குவதற்கு எதிர்பார்க்கப்படுகிறது.

2.14. பொதுமக்கள் விழிப்புணர்வு

ஒருங்கிணைக்கப்பட்ட மாதிரியொன்றினை நோக்கிய நகர்விற்கு வசதியளிக்குமொரு விதத்தில் ஊ.சே. நிதியத் தொழிற்பாடுகள் தொடர்பான விழிப்புணர்வினை மேம்படுத்துவது திணைக்களத்தின் முக்கிய இலக்குகளிலொன்றாகும். இதன்படி,



மேற்குறிப்பிட்ட இலக்கினை எய்துவதற்கான முக்கிய நடவடிக்கையொன்றாக, 2015ஆம் ஆண்டுப்பகுதியில் பல நடமாடும் பணிகள் ஒழுங்கு செய்யப்பட்டன.

2015இல் ஊ.சே. நிதியத் திணைக்களம் யாழ்ப்பாணம், கிளிநொச்சி, சந்தலங்காவ மற்றும் அட்டன் உள்ளிட்ட பல பிரதேசங்களில் ஆறு நடமாடும் சேவைகளை நடத்தியது. இந்நடமாடும் சேவைகள் தொழில் திணைக்களம், ஆட்பதிவுத் திணைக்களம், பதிவாளர் நாயகத்தின் திணைக்களம், பொலிஸ் திணைக்களம் மற்றும் தொடர்பான மாவட்ட/ பிரதேச செயலகம் போன்ற திணைக்களத்தினதும் ஒத்துழைப்புடன் நடத்தப்பட்டன.

நடமாடும் பணிகள், கொழும்பில் பொதுமக்களுக்குக் கிடைக்கக்கூடியதாகவுள்ள பெரும்பாலும் அனைத்துப் பணிகளையும் ஊ.சே. நிதியத்தின் உறுப்பினர்களின் நன்மைக்காக அவர்களது வதிவிடங்களில் அல்லது பணியாற்றும் இடங்களில் கிடைக்கச் செய்கின்றன. அத்தகைய பணிகள் பின்வருவனவற்றை உள்ளடக்கியுள்ளன.

- i. ஊ.சே.நிதிய நிலுவைக் கூற்றுக்களை வழங்குதல்
- ii. ஊ.சே. நிதிய உறுப்பினர் விபரங்களையும் கணக்குகளையும் திருத்துதல்
- iii. உறுப்பினர் விபரங்களை மீளப் பதிவுசெய்தல்
- iv. கணனி வழி உறுப்பினர் பணிகளை ஊக்குவித்தல் அதாவது குறுந்தகவல் இணையத்தள விசாரணை வசதிகளை மேம்படுத்துதல்

v. ஆட்பதிவுத் திணைக்களத்தின் மூலம் தேசிய அடையாள அட்டைகளையும் தொடர்பான பணிகளையும் வழங்குதல்

vi. பதிவாளர் நாயகத்தின் திணைக்களத்தின் மூலம் பிறப்புச் சான்றிதழ்கள்/ வயது ஊகச் சான்றிதழ்கள்/ செல்லுபடியற்ற அறிக்கைகள் மற்றும் தொடர்பான பணிகளையும் வழங்குதல்

vii. ஊ.சே.நிதியத்தின் பொதுவான நடைமுறைகள் மீது ஆலோசனைகளை வழங்குதல்

மேலும், நடமாடும் பணிகளுக்குச் சமாந்தரமான விதத்தில் உறுப்பினர்கள், தொழில்துருநர்கள் மற்றும் ஆர்வலர்களை இலக்காகக் கொண்டு ஊ.சே. நிதியத்தினால் வழங்கப்படும் பணிகள் பற்றி சுவரொட்டிகள், துண்டுப்பிரசுரங்கள், வீடியோ படங்கள் மற்றும் காட்சிப்படுத்தலுடன் கூடிய விளக்கவுரைகள் போன்ற பல தொடர்புட்ப ஊடகங்களைப் பயன்படுத்தி விழிப்புணர்வு நடவடிக்கைகள் மேற்கொள்ளப்பட்டன.

ஒவ்வொரு நடமாடும் பணி நிகழ்ச்சித்திட்டத்திற்கும் முன்னோடியாக, சிறப்பு விழிப்புணர்வு நிகழ்ச்சித்திட்டமொன்று தொடர்பாக தொழில்துருநர்கள், முகாமையாளர்கள் மற்றும் தொடர்பான தொழில்துருநர்களின் ஏனைய நிருவாக அலுவலர் உறுப்பினர்கள் ஆகியோருக்கு நடமாடும் பணிகளின் காத்திரமான தன்மையினை உயர்த்தும் நோக்குடன் நடத்தப்பட்டன.



ஊழியர் சேம நிதியம்
2015 திசெம்பர் 31இல் முடிவடைந்த ஆண்டிற்கான
வருமான செலவினக் கூற்று

(ரூபா)

	குறிப்பு	2015			2014
		நாணயச் சபை	தொழில் திணைக்களம்	மொத்தம்	
வட்டி வருமானம்	1	143,055,071,627	-	143,055,071,627	127,498,533,652
பங்கிலாப வருமானம்	2	3,512,417,673	-	3,512,417,673	3,321,376,704
பெறப்பட்ட மூலதன இலாபம்/(இழப்பு)	3	1,724,309,583	-	1,724,309,583	6,359,387,362
பதிவுபெற்ற இலாபம்	4	26,590,827,466	-	26,590,827,466	25,896,727,258
இலாபம் (இழப்பு) ஊடாக சந்தைப் பெறுமதியிலான நிதியியல் சாதனங்களிலிருந்தான தேறிய இலாபம்/ (இழப்பு)	5	(393,998,305)	-	(393,998,305)	89,378,474
நிதியியல் சொத்துக்களின் பதிவுபெற்ற	6	(2,956,640,674)	-	(2,956,640,674)	-
முதலீட்டு வருமானம்		171,531,987,370	-	171,531,987,370	163,165,403,450
ஏனைய வருமானம்	7	310,530,500	12,779,067	323,309,567	708,093,805
முழு மொத்த வருமானம்		171,842,517,870	12,779,067	171,855,296,937	163,873,497,255
மொத்தத் தொழிற்பாட்டுச் செலவினம்	8	(670,704,487)	(519,911,920)	(1,190,616,407)	(1,042,894,679)
வருமான வரிக்கு முன்னான தொழிற்பாட்டு இலாபம்		171,171,813,383	(507,132,853)	170,664,680,530	162,830,602,576
கழிக்குக: வருமான வரி	9	(13,727,402,087)	-	(13,727,402,087)	(12,168,692,888)
ஆண்டுக்கான இலாபம்		157,444,411,296	(507,132,853)	156,937,278,443	150,661,909,688
கூட்டுக: முன்னைய ஆண்டிலிருந்தான பிடித்துவைக்கப்பட்ட இலாபம்				311,296,829	140,731,641
பகிர்ந்தளிப்புக்குக் கிடைக்கத்தக்கதாகவுள்ள இலாபம்				157,248,575,272	150,802,641,329
கழிக்குக: மீளளிப்புக்கள் தொடர்பில் செலுத்தப்பட்ட வட்டி - நடப்பாண்டு				(2,833,013,527)	(3,200,660,092)
கழிக்குக: பங்கிலாபக் கொடுப்பனவுகளுக்கான ஏற்பாடு				-	(6,000,000,000)
கூட்டுக/(கழிக்குக): இலாபச் சம்பந்தத்தல் ஒதுக்கங்களிலிருந்தான/ (இற்கான) மாற்றல்கள்				-	(4,000,000,000)
2015 திசெம்பர் 31இல் உள்ளவாறான உறுப்பினர் நிலுவைகள் மீதான வட்டி 10.50% (2014 - 10.50%)				(154,199,986,648)	(137,290,684,408)
அடுத்த ஆண்டிற்காக முன்கொண்டு செல்லப்படும் நிலுவை				215,575,097	311,296,829

பக்கங்கள் 119 இலிருந்து 148 வரையுள்ள கணக்கீட்டுக் கொள்கைகளும் குறிப்புக்களும் நிதியியல் கூற்றின் மிக முக்கியமான பகுதியாகும்.

இந்நிதியியல் கூற்றுக்களின் தயாரிப்பிற்கு நாணயச் சபையே பொறுப்பாகும்.

இந்நிதியியல் கூற்றுக்கள் நாணயச் சபையினால் ஒப்புதலளிக்கப்பட்டுள்ளன.

நாணயச் சபைக்காகவும் அதன் சார்பிலும்

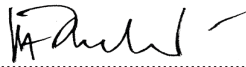

அர்ஜுன மகேந்திரன்
ஆளுநர்
இலங்கை மத்திய வங்கி

திகதி: 2016 ஏப்பிரல் 28



கே. என். என். எம். பண்டார
கண்காணிப்பாளர்
ஊழியர் சேம நிதியம்



ஊழியர் சேம நிதியம்
2015 திசெம்பர் 31இல் முடிவடைந்த ஆண்டிற்கான
அனைத்தையுமுள்ளடக்கிய வருமான கூற்று

(ரூபா)

	குறிப்பு	2015	2014
ஆண்டிற்கான இலாபம்		156,937,278,443	150,661,909,688
ஏனைய அனைத்தையுமுள்ளடக்கிய வருமானம்			
விற்பனைக்குக் கிடைக்கத்தக்கதாகவுள்ள நிதியியல் சொத்துக்களின் சந்தைப் பெறுமதியிலான தேறிய மாற்றம்	10	(8,013,908,282)	19,179,390,857
காலப்பகுதிக்கான மொத்த அனைத்தையுமுள்ளடக்கிய வருமானம்		148,923,370,161	169,841,300,545

அர்ஜுன மகேந்திரன்
 ஆளுநர்
 இலங்கை மத்திய வங்கி
 திகதி: 2016 ஏப்பிரல் 28

கே. என். என். எம். பண்டார
 கண்காணிப்பாளர்
 ஊழியர் சேம நிதியம்



ஊழியர் சேம நிதியம்
2015 திசெம்பர் 31இல் முடிவடைந்த ஆண்டிற்கான
நிதியியல் நிலைமைக் கூற்று

(ரூபா)

	குறிப்பு	2015	2014
ஆதனம், பொறி மற்றும் உபகரணங்கள் (தே.ஏ.பெ)	11	273,947,834	246,198,200
தொழிற்பாட்டிலுள்ள மூலதனம்	12	-	1,890,547,335
அருவச் சொத்துக்கள்	13	864,541	4,485,248
நிதியியல் சொத்துக்கள்	14		
திறைசேரி முறிகள்		1,487,004,274,524	1,286,593,392,598
ரூபாக் கடன்		-	23,100,000,000
திறைசேரி உண்டியல்கள்		-	940,477,000
பட்டியலிடப்பட்ட பங்குரிமை மூலதனம்		77,342,809,239	85,812,859,172
பட்டியலிடப்படாத பங்குரிமை மூலதனம்		10,270,625,095	10,770,624,995
கம்பனித் தொகுதிக்கடன்கள்		22,593,481,162	18,342,852,898
நம்பிக்கைச் சான்றிதழ்கள்		2,929,796,115	2,988,483,197
வர்த்தகப் பத்திரங்கள்		-	1,000,000,000
நேர்மாற்று மீள்கொள்வனவு		4,100,000,000	8,134,000,000
		1,604,240,986,135	1,437,682,689,860
நடைமுறைச் சொத்துக்கள்			
இருப்புக்கள்		34,586,832	25,074,208
பெறத்தக்க வட்டி		47,992,397,183	44,186,163,734
பெறத்தக்கவை - மெகேவற பியச		1,520,547,335	-
பெறத்தக்க பங்களிப்புக்கள்		8,988,744,505	7,939,417,154
ஏனைய பெறத்தக்கவைகள் மற்றும் நடைமுறைச் சொத்துக்கள்	15	1,390,273,092	1,295,244,086
காசு மற்றும் காசிந்குச் சமனானவைகள்	16	3,691,577,425	2,612,773,329
		63,618,126,372	56,058,672,511
கழிக்குக: நடைமுறைப் பொறுப்புக்கள்			
கடன் கொடுநர்	17	3,961,054	2,619,399
ஒன்றுசேர்ந்த செலவினங்கள்		396,657,180	163,507,908
கொடுபடத்தக்க பங்கிலாபங்கள்		-	6,000,000,000
ஏனைய நடைமுறைப் பொறுப்புக்கள்	18	2,880,889,338	2,785,070,671
		(3,281,507,572)	(8,951,197,977)
தேறிய நடைமுறைச் சொத்துக்கள்		60,336,618,800	47,107,474,534
மொத்தத் தேறிய சொத்துக்கள்		1,664,852,417,310	1,486,931,395,177
காட்டப்பட்டவை			
உறுப்பினர் நிலுவைகள்	19	1,625,492,921,255	1,445,462,269,108
		1,625,492,921,255	1,445,462,269,108
ஒதுக்கங்கள்	20	39,143,920,958	41,157,829,240
பிடித்துவைக்கப்பட்ட இலாபம்		215,575,097	311,296,829
		39,359,496,055	41,469,126,069
நிதியத்தின் மொத்தத் தேறிய பெறுமதி		1,664,852,417,310	1,486,931,395,177

பக்கங்கள் 119 இலிருந்து 148 வரையுள்ள கணக்கீட்டுக் கொள்கைகளும் குறிப்புக்களும் நிதியியல் கூற்றின் மிக முக்கியமான பகுதியாகும்.

நாணயச் சபைக்காகவும் அதன் சார்பிலும்



அர்ஜூன மகேந்திரன்
ஆளுநர்
இலங்கை மத்திய வங்கி
திகதி: 2016 ஏப்பிரல் 28

கே. என். என். எம். பண்டார
கண்காணிப்பாளர்
ஊழியர் சேம நிதியம்



ஊழியர் சேம நிதியம்
2015 திசெம்பர் 31இல் முடிவடைந்த ஆண்டிற்கான
பெறுகைகள் மற்றும் கொடுப்பளவுக் கணக்குகள்

(ரூபா.)

	குறிப்பு	2015			2014
		நாணயச் சபை	தொழில் திணைக்களம்	மொத்தம்	
ஆண்டின் ஆரம்பத்திலிருந்த காசு மீதி		2,612,773,329	5,939,234	2,618,712,563	2,512,728,402
கூட்டுக: மொத்தப் பெறுகைகள்	21	311,028,704,785	762,241,651	311,790,946,436	231,491,299,858
கழிக்குக: மொத்தக் கொடுப்பளவுகள்	22	309,949,900,689	740,799,401	310,690,700,090	231,385,315,697
ஆண்டின் இறுதியிலிருந்த காசு மீதி		3,691,577,425	27,381,484	3,718,958,909	2,618,712,563

நாணயச் சபைக்காகவும் அதன் சார்பிலும்

அர்ஜுன மகேந்திரன்
 ஆளுநர்
 இலங்கை மத்திய வங்கி

கே. என். என். எம். பண்டார
 கண்காணிப்பாளர்
 ஊழியர் சேம நிதியம்

திகதி: 2016 ஏப்பிரல் 28



ஊழியர் சேம நிதியம்
2015 திசம்பர் 31இல் உள்ளவாறான முதலீடுகளின் கூற்று

		2015					2014				
முகப்புப் பெறுமதி	சீரமை	பதிவுக்கப்பட்ட பெறுமதி	சந்தைப் பெறுமதி	ஏட்டுப் பெறுமதி	குறிப்பு	முதலீடுகளின் வகை	முகப்புப் பெறுமதி	சீரமை	பதிவுக்கப்பட்ட பெறுமதி	சந்தைப் பெறுமதி	ஏட்டுப் பெறுமதி
-	-	-	-	-	25	ரூபக் கடன்	23,100,000,000	23,100,000,000	23,100,000,000	23,100,000,000	23,100,000,000
1,612,461,341,200	1,442,536,353,163	1,487,297,476,587	1,562,120,452,223	1,487,004,274,524	23,24,25	திறைசேரி முற்கள்	1,450,144,478,200	1,285,938,917,126	1,285,938,917,126	1,521,503,976,973	1,286,593,392,598
-	-	-	-	-	24	திறைசேரி உடன்படிக்கை	1,000,000,000	943,574,000	943,574,000	940,477,000	940,477,000
22,479,262,700	22,479,466,100	22,593,481,163	22,593,481,163	22,593,481,163	23, 24, 25	கம்பனி தொகுதிக்க கட்டுக்கள்	18,211,649,500	18,342,852,898	18,342,852,898	18,342,852,898	18,342,852,898
3,346,401,829	2,475,227,352	2,929,796,115	2,929,796,115	2,929,796,115	25	நம்பிக்கைச் சான்றிதழ்கள்	3,417,481,558	2,988,483,197	2,988,483,197	2,988,483,197	2,988,483,197
-	73,302,843,484	73,302,843,484	77,342,809,238	77,342,809,238	23,24	மட்டியிடப்பட்ட பங்குமொத்தம்	-	74,012,464,056	74,012,464,056	85,812,859,172	85,812,859,172
-	10,270,625,095	10,270,625,095	10,270,625,095	10,270,625,095	24	மட்டியிடப்படாத பங்குமொத்தம்	-	10,770,624,995	10,770,624,995	10,770,624,995	10,770,624,995
-	-	-	-	-	25	வர்த்தகப் பத்திரங்கள்	1,082,045,184	1,000,000,000	1,000,000,000	1,000,000,000	1,000,000,000
4,100,000,000	4,100,000,000	4,100,000,000	4,100,000,000	4,100,000,000	26	தீர்மானற்று மீள்கொள்வனவு	8,134,000,000	8,134,000,000	8,134,000,000	8,134,000,000	8,134,000,000
1,642,387,005,729	1,555,164,515,195	1,600,494,222,444	1,679,357,163,834	1,604,240,986,135		மொத்தம்	1,505,089,654,442	1,389,051,705,448	1,425,230,916,272	1,672,593,274,235	1,437,682,689,860

நாணயச் சபைக்காகவும் அதன் சார்பிலும்

அர்ஜுன மகேந்திரன்

ஆளுநர்

இலங்கை மத்திய வங்கி

கே. என். எம். பண்டார

கண்காணிப்பாளர்

ஊழியர் சேம நிதியம்

திகதி: 2016 ஏப்பிரல் 28



**ஊழியர் சேம நிதியம்
2015 திசெம்பர் 31இல் முடிவடைந்த ஆண்டுக்கான பங்குரிமை மூலதனத்தில்
உறுப்பினர் செலவத்தில் ஏற்பட்ட மாற்றங்களின் கூற்று**

விபரம்	உறுப்பினர் நிலுவை	கட்டட ஒதுக்க நிதி	தொழில்நுட்ப மேம்பாட்டு ஒதுக்க நிதி	இலாபச் சமப்படுத்தல் ஒதுக்க நிதி	பொது ஒதுக்க நிதி	முதலீடு மீளத்தீட்டு ஒதுக்கம்	பிடித்து வைக்கப்பட்ட இலாபம்	மொத்தம்
2013 திசெம்பர் 31இல் உள்ளவாறான நிலுவை	1,281,854,849,565	3,157,000,000	350,000,000	14,100,000,000	6,650,000,000	(6,278,561,617)	140,731,641	1,299,974,019,589
முன்னைய ஆண்டுச் சீராக் கம்	-	-	-	-	-	-	-	-
விற்பனைக்குக் கிடைக்கத்தக்கதாகவுள்ள நிதியில் சொத்துக்களின் சந்தைப் பெறுமதியிலான தேறிய மாற்றம்	-	-	-	-	-	19,179,390,857	-	19,179,390,857
2014ஆம் ஆண்டுக்கான தேறிய இலாபம்	-	-	-	-	-	-	150,661,909,688	150,661,909,688
2014ஆம் ஆண்டிற்கான தேறிய பங்களிப்புகள்	26,316,735,135	-	-	-	-	-	-	26,316,735,135
2014இல் மீளளிப்புகள் மீது செலுத்தப்பட்ட உறுப்பினர் வட்டி	-	-	-	-	-	-	(3,200,660,092)	(3,200,660,092)
உறுப்பினர் வட்டி (2014: 10.50%)	137,290,684,408	-	-	-	-	-	(137,290,684,408)	-
செலுத்தப்படாத இலாபம்	-	-	-	-	-	-	(6,000,000,000)	(6,000,000,000)
இலாபச் சமநிலைப்படுத்தல் ஒதுக்கீட்டுத்தரண மாற்றல்கள்	-	-	-	4,000,000,000	-	-	(4,000,000,000)	-
2014 திசெம்பர் 31இல் உள்ளவாறான நிலுவை	1,445,462,269,108	3,157,000,000	350,000,000	18,100,000,000	6,650,000,000	12,900,829,240	311,296,829	1,486,931,395,177
விற்பனைக்குக் கிடைக்கத்தக்கதாகவுள்ள நிதியில் சொத்துக்களின் சந்தைப் பெறுமதியிலான தேறிய மாற்றம்	-	-	-	-	-	(8,013,908,282)	-	(8,013,908,282)
2015ஆம் ஆண்டுக்கான தேறிய இலாபம்	-	-	-	-	-	-	156,937,278,443	156,937,278,443
2015ஆம் ஆண்டிற்கான தேறிய பங்களிப்புகள்	25,830,665,499	-	-	-	-	-	-	25,830,665,499
மீளளிப்புகள் மீது செலுத்தப்பட்ட உறுப்பினர் வட்டி - 2015	-	-	-	-	-	-	(2,833,013,527)	(2,833,013,527)
செலுத்தத்தக்க உறுப்பினர் வட்டி (2015: 10.50%)	154,199,986,648	-	-	-	-	-	(154,199,986,648)	-
கொடுபடத்தக்க பங்கிலாபம்	-	-	-	6,000,000,000	-	-	-	6,000,000,000
இலாபச் சமநிலைப்படுத்தல் ஒதுக்கீட்டுத்தரண மாற்றல்கள்	-	-	-	-	-	-	-	-
2015 திசெம்பர் 31இல் உள்ளவாறான நிலுவை	1,625,492,921,255	3,157,000,000	350,000,000	24,100,000,000	6,650,000,000	4,886,920,958	215,575,097	1,664,852,417,310



ஊழிய சேம நிதியம்
2015 திசெம்பர் 31இல் முடிவடைந்த ஆண்டிற்கான
காசுப்பாய்ச்சல் கூற்று

(ரூபா)

விபரம்	2015	2014
தொழிற்பாட்டு நடவடிக்கைகளிலிருந்தான காசுப்பாய்ச்சல்		
முதலீடுகளிலிருந்து பெறப்பட்ட வட்டி	136,306,454,405	128,996,267,061
பங்குகளிலிருந்தான பங்கிலாபம்	3,234,814,530	3,200,734,432
தண்டப்பணம் மற்றும் ஏனைய வருமானம்	327,431,299	697,734,222
கடன்பெற்றோரிடமிருந்து அறவிடப்பட்டவை	36,708	11,333,673
தொழிற்பாட்டுச் செலவினம்	(747,546,995)	(885,954,089)
முற்பணங்கள்	(5,947,930)	(497,528)
கடன் வழங்குநர்களுக்கான தீர்ப்பளவுகள்/ கொடுப்பனவுகள்	(2,648,346,487)	(2,499,386,111)
தொழிற்பாடுகளிலிருந்தது உருவாக்கப்பட்ட காசு	136,466,895,530	129,520,231,660
செலுத்தப்பட்ட வரி	(15,293,504,160)	(23,775,366,641)
தொழிற்பாட்டு நடவடிக்கைகளிலிருந்தான தேறிய காசு	121,173,391,370	105,744,865,019
முதலீட்டு நடவடிக்கைகளிலிருந்தான காசுப்பாய்ச்சல்		
முதலீடுகள்	(665,266,272,153)	(622,205,148,638)
முதலீடுகளின் முதிர்ச்சி	452,074,472,993	422,647,605,171
தி/ உண்டியல், முறிகள் மற்றும் பங்குகளின் விற்பனையிலிருந்தான வருவாய்கள்	68,113,345,805	70,226,870,934
முதலீடுகளிலிருந்து உருவாக்கப்பட்ட காசு	(145,078,453,355)	(129,330,672,533)
ஆதனம், பொறி மற்றும் உபகரணங்களின் கொள்வனவு	(290,336,636)	(59,214,474)
செயற்பாட்டிலுள்ள மூலதனம்	370,000,000	(997,515,857)
முதலீட்டு நடவடிக்கைகளில் பயன்படுத்தப்பட்ட தேறிய காசு	(144,998,789,991)	(130,387,402,864)
நிதியியல் நடவடிக்கைகளிலிருந்தான காசுப்பாய்ச்சல்		
பங்களிப்புகள்	102,453,320,027	90,048,935,714
பொது வைப்புகள்	246,852,860	(78,395,878)
மீளளிப்புக்கள்	(77,768,588,685)	(65,118,218,187)
நிதியியல் நடவடிக்கைகளிலிருந்தான தேறிய காசு	24,931,584,202	24,852,321,649
காசு மற்றும் காசுக்கு சமமானவ ற்றிலான தேறிய (குறைவு)/அதிகரிப்பு	1,106,185,581	209,783,804
ஆண்டின் தொடக்கத்தில் காசும் காசுக்குச் சமமானவையும்	2,612,773,329	2,408,928,759
ஆண்டின் இறுதியில் காசும் காசுக்குச் சமமானவையும் - சீராக்கலின் முன்	3,718,958,909	2,618,712,563
சீராக்கம்: ஆண்டின் இறுதியிலுள்ள காசு மீதி - தொழில் திணைக்களம்	(27,381,484)	(5,939,234)
ஆண்டின் இறுதியிலுள்ள காசும் காசுக்குச் சமமானவையும்	3,691,577,425	2,612,773,329



ஊழியர் சேம நிதியம் கணக்கீட்டுக் கொள்கை

1. அறிக்கையிடுகின்ற நிறுவனம் மற்றும் சட்ட ரீதியான அடிப்படை

1958ஆம் ஆண்டின் 15ஆம் இலக்க ஊ.சே. நிதியச் சட்டத்தின் கீழ் நிறுவப்பட்ட ஊழியர் சேம நிதியம் (ஊ.சே. நிதியம் அல்லது நிதியம்) என்பது இலங்கையிலுள்ள கம்பனி மற்றும் வர்த்தகத் துறையிலுள்ள ஊழியர்களுக்கான கட்டாய பங்களிப்பு ஓய்வூதியத் திட்டமொன்றாகும். நிதியத்தின் பொதுவான நிருவாகம் தொழில் ஆணையாளரிடம் ஒப்படைக்கப்பட்டுள்ள வேளையில் நிதியத்தின் கட்டுக்காப்பாளர் என்ற ரீதியில் மத்திய வங்கியின் நாணயச் சபையிடம் அதன் பொறுப்பாண்மை ஒப்படைக்கப்பட்டிருக்கிறது.

1958ஆம் ஆண்டின் 15ஆம் இலக்க ஊ.சே. நிதியச் சட்டத்தின் 5(1)(எச்) மற்றும் (ஐ) என்பனவற்றின் நியதிகளுக்கிணங்க நாணயச் சபை, நிதியம் தொடர்பான பொதுவான கணக்குகளைப் பேணுமாறும் பின்வரும் நிதியியல் கூற்றுக்களை வருடாந்தம் தயாரிக்குமாறும் தேவைப்படுத்தப்பட்டுள்ளது.

- அ. வருமானம் மற்றும் செலவுக் கூற்று,
- ஆ. சொத்துக்கள் மற்றும் பொறுப்புக்களின் கூற்று
- இ. பெறுகைகள் மற்றும் கொடுப்பனவுகளின் கூற்று; அத்துடன்
- ஈ. ஒவ்வொரு வகை முதலீடுகளினதும் முகப்புப் பெறுமதி, கொள்வனவு விலை மற்றும் சந்தைப் பெறுமதிகளைக் காட்டுகின்ற முதலீடுகளின் கூற்று

2. கணக்கீட்டுக் கொள்கைகள்

2.1 தயாரிப்பின் அடிப்படை

இலாபம் மற்றும் இழப்பு மற்றும் விற்பனைக்குக் கிடைக்கத்தக்கவை என்பனவற்றினூடான சந்தைப் பெறுமதியில் குறித்துரைக்கப்பட்ட நிதியியல் சொத்துக்கள் நீங்கலாக, நிதியியல் கூற்றுக்கள் வரலாற்று ரீதியிலான செலவுகளின் அடிப்படையிலேயே தயாரிக்கப்பட்டுள்ளன. வேறு விதத்தில் குறிப்பிடப்பட்டாலன்றி நிதியத்தின் நிதியியல் கூற்றுக்கள் இலங்கை ரூபாலிலேயே காட்டப்பட்டுள்ளன.

2.2 இணங்குவிப்புக் கூற்று

மேற்குறிப்பிடப்பட்டுள்ள நிதியியல் கூற்றுக்கள் கூட்டிணைக்கப்பட்டுள்ள நிதியத்தின் நிதியியல் கூற்றுக்கள் பொதுவாக ஏற்றுக்கொள்ளப்படுகின்ற கணக்கீட்டுத் தத்துவங்களுக்கும் இலங்கை பட்டயக் கணக்காளர் நிறுவகத்தினால் உருவாக்கப்பட்டுள்ள புதிய இலங்கை கணக்கீட்டு நியமங்களுக்கு இணங்கவும் தயாரிக்கப்பட்டுள்ளன. இந்த இலங்கை நிதியியல் அறிக்கையிடல் நியமம்/ இலங்கை கணக்கீட்டு நியமம் என்பன பொருண்மிய ரீதியில் பன்னாட்டு கணக்கீட்டு நியமங்கள் சபையினால் விடுக்கப்பட்டவாறான பன்னாட்டு அறிக்கையிடல் நியமங்களுடன் ஒத்தவைகளாகக் காணப்படுகின்றன.

2.3 கணக்கீட்டுக் கொள்கைகளில் மாற்றங்கள்

2012 சனவரி 1ஆம் திகதியிலிருந்து இலங்கை நிதியியல் அறிக்கையிடல் நியமம் மற்றும் கணக்கீட்டு நியமம் என்பன நடைமுறைக்கு வந்தமையின் காரணமாக, குறிப்பிட்ட கணக்கீட்டுக் கொள்கைகள், முறைகள் மற்றும் சமர்ப்பிப்புக்கள் மாற்றமடைந்துள்ளன அல்லது மேம்படுத்தப்பட்டுள்ளதாடன் குறிப்பிடத்தக்க மாற்றங்கள் கீழே விபரிக்கப்பட்டுள்ளன. இம்மாற்றங்கள் தவிர, தற்போதைய இலங்கை



கணக்கீட்டு நியமங்களில் பிரதிபலிக்கப்பட்டவாறான திருத்தங்கள் நீங்கலாக, பின்பற்றப்பட்ட கணக்கீட்டுக் கொள்கைகள் முன்னைய ஆண்டுகளில் பின்பற்றப்பட்டவையுடன் ஒத்துச்செல்வனவாகக் காணப்பட்டன.

2.4 மதிப்பீடுகள் மற்றும் எடுகோள்களின் பயன்பாடு

நிதியியல் கூற்றுக்களின் தயாரிப்பு, மதிப்பீடுகளின் பயன்பாட்டினையும் எதிர்கால நிலைமைகள் பற்றிய எடுகோள்களையும் தேவைப்படுத்துகிறது. கிடைக்கத்தக்க தகவல்களின் பயன்பாடும் கருத்துக்களின் பிரயோகங்களும் மதிப்பீடுகளின் உருவாக்கத்தில் இயல்பாகவே இணைந்து காணப்படுகின்றமையால் எதிர்காலத்தில் உண்மையான பெறுபேறுகள் நிதியியல் தகவல்கள், தயாரிக்கப்படுகின்ற மதிப்பீடுகளிலிருந்தும் வேறுபடக்கூடும். கருத்துக்கள் அத்தியாவசியமாக பிரயோகிக்கப்படுகின்ற குறிப்பிடத்தக்க கணக்கீட்டுக் கொள்கைகள் நிதியியல் சாதனங்களின் மதிப்பீடு, சொத்துக்களின் பெறுமதி இழப்பு, ஆதனங்கள், பொறிகள் மற்றும் சாதனங்களின் தேய்மானம், பிற்போடப்பட்ட வரிச் சொத்துக்கள் மற்றும் பொறுப்புக்களுக்கான ஏற்பாடுகள் என்பனவற்றுடன் தொடர்பானவைகளாகக் காணப்பட்டன.

2.5 தொடர்ந்து செல்லும் கரிசனைகள்

கிட்டிய எதிர்காலத்திற்கான வியாபாரத்தினைத் தொடர்வதற்கான மூலவளங்களை நிதியம் கொண்டிருப்பதனால் அது தொடர்ந்து செல்லும் கரிசனையொன்றாகத் தொடர்வதற்குரிய இயலாற்றலையிட்டு நிதியம் திருப்திப்பட்டுக் கொள்கிறது. ஆகவே, நிதியியல் கூற்றுக்கள் தொடர்ந்து செல்லும் கரிசனைகளின் அடிப்படையில் தயாரிக்கப்பட்டுள்ளன.

2.6 ஐந்தொகைத் திகதிக்குப் பின்னர் நிகழ்ந்த சம்பவங்களும் எதிர்பாராத பொறுப்புக்களும்

நிதியியல் கூற்றுக்களைத் தயாரிக்கும் பொழுது ஐந்தொகைத் திகதிக்குப் பின்னர் நிகழ்ந்த அனைத்துப் பொருண்மை வாய்ந்த சம்பவங்களும் கருத்திற் கொள்ளப்பட்டிருக்கின்றன. அறியவந்த அனைத்துப் பொறுப்புக்களுக்கும் ஏற்பாடுகள் மேற்கொள்ளப்பட்டுள்ளன.

3. முக்கியமான கணக்கீட்டுக் கொள்கைகளின் சுருக்கம்

3.1 நிதியியல் சொத்துக்களும் அவற்றின் மதிப்பீட்டுக்கான அடிப்படையும்

3.1.1 நிதியியல் சொத்துக்களை அங்கீகரித்தலும் அளவிடுதலும்

நிதியியல் சாதனமொன்றின் ஒப்பந்த ரீதியான ஏற்பாட்டின் ஒரு தரப்பாக நிதியம் மாறுகின்ற வேளையில் மாத்திரமே நிதியியல் சொத்துக்கள் அங்கீகரிக்கப்படுகின்றன. நிதியியல் சொத்துக்கள் முக்கியமாக முதிர்ச்சியடையும் வரை வைத்திருக்கப்படும் முதலீடுகள், இலாபம் மற்றும் இழப்பினூடான சந்தைப் பெறுமதியிலான பிணையங்கள், கடன்கள் மற்றும் பெறத்தக்கவைகள் மற்றும் விற்பனைக்குக் கிடைக்கத்தக்க முதலீடுகள் என்பனவற்றை உள்ளடக்குகின்றன. அனைத்து நிதியியல் சொத்துக்களும் ஆரம்பத்தில் செலவில் அங்கீகரிக்கப்பட்டு, குறிப்பிட்ட பரிசீலனையில் கொள்ளப்பட்ட சந்தைப் பெறுமதியையுடையதாக, அத்துடன், இலாபம் அல்லது இழப்பினூடான சந்தைப் பெறுமதியில் நிதியியல் சொத்துக்கள் இல்லாத சந்தர்ப்பத்தில் கொடுக்கல் வாங்கல்களுடன் இணைந்த கையேற்பு உட்பட கொடுக்கல்வாங்கல் செலவுகளுடன் நேரடியாகச் சேர்க்கப்பட்டதாக இருக்கின்றன.



நிதியியல் சொத்துக்களின் பகுப்பாய்வுகளும் அதனைத் தொடர்ந்து மேற்கொள்ளப்பட்ட அளவீடுகளின் அடிப்படையும் பின்வருமாறு:

(அ) முதிர்ச்சி வரை வைத்திருக்கப்படும் முதலீடுகள்

நிலையான அல்லது நிர்ணயிக்கப்படத்தக்க கொடுப்பனவுகளுடன் கூடிய நிதியியல் சொத்துக்கள் மற்றும் ஊ.சே. நிதியம் எதிர்பார்க்கும் நிலையான முதிர்ச்சியும், முதிர்ச்சி வரை வைத்திருக்கக் கூடியவையும் முதிர்ச்சி வரை வைத்திருக்கப்படும் முதலீட்டின் கீழ் வகைப்படுத்தப்பட்டுள்ளன. முதிர்ச்சி வரை வைத்திருக்கப்படும் முதலீடுகள் பின்னர் ஏதேனும் பெறுமதி இழப்புக்கள் இருப்பின் அதனைக் கழித்து பயனுறு வட்டி வீத முறையினைப் பயன்படுத்தி தேய்மானச் செலவில் அளவிடப்படுகின்றன. முதிர்ச்சி வரை வைத்திருக்கப்படும் முதலீடுகளைக் கொள்வனவு செய்வதன் மீது ஏற்படுகின்ற கட்டணங்கள் மற்றும் கழிவிடல்கள் அவற்றின் பயனுறு வட்டி வீதங்களின் கணிப்பில் உள்ளடக்கப்படுகின்றன. முதிர்ச்சி வரை வைத்திருக்கப்படும் முதலீடுகள் நீக்கப்படும் போது அல்லது பெறுமதி இழக்கும் போது இலாபங்களும் இழப்புக்களும் வருமானக் கூற்றில் அங்கீகரிக்கப்படுகின்றன.

(ஆ) இலாபம் அல்லது இழப்பு ஊடான சந்தைப் பெறுமதியில் பிணையங்கள்

வர்த்தகப்படுத்தலுக்காக வைத்திருக்கப்படுபவை என வகைப்படுத்தப்பட்ட நிதியியல் சொத்துக்கள் இலாபங்கள் அல்லது இழப்புக்களுடான சந்தைப் பெறுமதியில் பிணையங்களின் வகைக்குள்ளும் இலாபம் அல்லது இழப்பூடான சந்தைப் பெறுமதியில் பிணையங்கள் என ஆரம்பத்தில் அங்கீகரிக்கப்பட்ட குறித்துரைக்கப்பட்ட நிதியியல் சொத்துக்களுக்கும் உள்ளடக்கப்பட்டுள்ளன. இவற்றிற்குரிய கொடுக்கல்வாங்கல் செலவுகள் வருமானக் கூற்றுக்களில் அங்கீகரிக்கப்படுகின்றன.

இலாபம் அல்லது இழப்பூடான சந்தைப் பெறுமதியில் பிணையங்கள் பின்னர், சந்தைப் பெறுமதிகளினால் எடுத்துக்காட்டப்பட்டவாறு சந்தைப் பெறுமதியில் மதிப்பிடப்பட்டன. சந்தைப் பெறுமதியின் மாற்றங்கள் பிணையங்களின் பெறுமதியில் ஏற்பட்ட அதிகரிப்பாக அல்லது வீழ்ச்சியாக அங்கீகரிக்கப்படுகின்ற வேளையில் தோன்றுகின்ற தேறிய இலாபங்கள் மற்றும் இழப்புக்கள் வருமானக் கூற்றில் அங்கீகரிக்கப்படுகின்றன.

(இ) கடன்கள் மற்றும் பெறத்தக்கவைகள்

தீவிரமான சந்தை நடவடிக்கைகளில் விலைக்குறிப்பீடு செய்யப்படாத ஊ.சே. நிதியத்தினால் பெறப்பட்ட நிலையான அல்லது நிர்ணயிக்கத்தக்க கொடுப்பனவுகளைக் கடன்கள் மற்றும் பெறத்தக்கவைகளின் கீழ் வகைப்படுத்தப்பட்டுள்ளன. அதன் பின்னர் கடன்கள் மற்றும் பெறத்தக்கவைகள் ஏதேனும் பெறுமதியிழத்தல் இழப்புக்களைக் கழித்து பயனுறு வட்டி வீத மாதிரியினைப் பயன்படுத்தி தேய்மானச் செலவில் அளவிடப்படுகின்றது. கடன்கள் மற்றும் பெறத்தக்கவைகள் நீக்கப்படும் போது அல்லது பெறுமதி இழக்கும் பொழுது இலாபங்களும் இழப்புக்களும் வருமானக் கூற்றில் அங்கீகரிக்கப்படுகின்றன.



(ஈ) விற்பனைக்குக் கிடைக்கத்தக்கவை

இலாபம் அல்லது இழப்புக்களினூடாக சந்தைப் பெறுமதியிலுள்ள பிணையங்களாக வகைப்படுத்தப்படாத பங்குரிமைச் சாதனங்கள் மற்றும் மேலேயுள்ள மூன்று வகைகளின் கீழும் வகைப்படுத்தப்படாத படுகடன் சாதனங்களும் ஆரம்ப கையேற்றில் விற்பனைக்குக் கிடைக்கத்தக்க முதலீடுகள் என குறித்துரைக்கப்பட்ட பிணையங்களும் விற்பனைக்குக் கிடைக்கத்தக்கவைகளாக வகைப்படுத்தப்பட்டுள்ளன.

விற்பனைக்குக் கிடைக்கத்தக்க சொத்துக்கள் நிதியியல் நிலைமைக் கூற்றிலுள்ள சந்தைப் பெறுமதியில் தொடர்ந்தும் மதிப்பிடப்படுகின்றன. விற்பனைக்குக் கிடைக்கத்தக்க சொத்துக்கள் விற்கப்படும் வரை அல்லது பெறுமதி இழக்கும் வரை விற்பனைக்குக் கிடைக்கத்தக்க சொத்துக்கள் மீதான சந்தைப் பெறுமதி மாற்றங்கள் ஏனைய அனைத்தையுமுள்ளடக்கிய வருமானத்தில் அங்கீகரிக்கப்படுவதுடன் மீள்மதிப்பீட்டு ஒதுக்குகளுடாக உறுப்பினர் செல்வத்தின் கீழ் ஒன்றுசேர்க்கப்படுகின்றன.

விற்பனைக்குக் கிடைக்கத்தக்கவையான நிதியியல் சொத்துக்கள் பெறுமதியிழக்குமிடத்து, நிதியியல் சொத்துக்களில் கொண்டிருக்கும் செலவிற்கும் நடைமுறைச் சந்தைப் பெறுமதிக்குமிடையிலான வேறுபாடு வருமானக் கூற்றில் அங்கீகரிக்கப்பட்டுள்ளது. பயனுறு வட்டி வீத முறையினைப் பயன்படுத்தி விற்பனைக்குக் கிடைக்கத்தக்க படுகடன் பிணையங்கள் மீது வட்டி வருமானம் அங்கீகரிக்கப்படுகின்றது. கொடுப்பனவுகளை பெறுவதற்கான உரிமை நிலைநாட்டப்படும் வேளையில் பங்கிலாபங்கள் வருமானக் கூற்றில் அங்கீகரிக்கப்படுகின்றன.

3.1.2 நிதியியல் சொத்துக்களின் பெறுமதியிழப்பு

ஒவ்வொரு ஐந்தொகைத் திகதியிலும், நிதியியல் சொத்துக்களின் பெறுமதியில் குறிப்பிடத்தக்க பெறுமதி இழப்புக்கள் ஏதேனும் ஏற்பட்டுள்ளனவா என்பதனைக் கண்டறிவதற்காக மதிப்பீடுகள் மேற்கொள்ளப்பட்டுள்ளன. பெறுமதியிழப்புக்களின் மூலம் இழப்புக்கள் அங்கீகரிக்கப்படுமிடத்து, நிதியியல் சொத்தின் (இழப்பு நிகழ்வு) ஆரம்ப அங்கீகரிப்பின் பின்னர் ஏற்பட்ட ஒன்று அல்லது அதற்கும் கூடுதலான நிகழ்வுகளின் விளைவாக பெறுமதி இழப்புக்களுக்கான சான்றுகள் காணப்படுகின்றதுடன் அவ்விழப்பு நிகழ்வு (அல்லது நிகழ்வுகள்) நம்பகமான முறையில் மதிப்பிடத்தக்க நிதியியல் சொத்துக்களின் மதிப்பிடப்பட்ட எதிர்காலக் காசுப்பாய்ச்சலின் மீது தாக்கமொன்றினைக் கொண்டிருக்கின்றது.

பிணையங்களின் பெறுமதி இழப்புக்கள் பற்றிய குறிப்பிடத்தக்க சான்றுகள் வழங்குநரின் குறிப்பிடத்தக்க நிதியியல் இடர்ப்பாடுகள் போன்ற வழங்குநர் பற்றிய குறித்துரைக்கப்பட்ட தகவல்கள், முறிவடைதல், வங்கி முறிவு அல்லது ஏனைய நிதியியல் இடர்ப்பாடுகள் போன்ற ஒப்பந்தங்களை மீறுதல் போன்றவற்றை மட்டுமல்லாது பிணையங்களின் செலவுகளை மீள்பெற முடியாது என்பதற்கு சான்றுகளை வழங்குகின்ற சந்தை நிலைமைகளில் ஏற்படுகின்ற குறிப்பிடத்தக்க மாற்றங்கள் பற்றிய தகவல்களையும் உள்ளடக்கலாம். சொத்துக்களின் சந்தைப் பெறுமதி அதன் செலவிற்கும் குறைவாக குறிப்பிடத்தக்களவில் அல்லது நீண்ட காலத்திற்கு வீழ்ச்சியடைவது பெறுமதி இழப்பிற்கான குறிப்பிடத்தக்க சான்றாக விளங்குகின்றது. இது குறிப்பிடத்தக்கதொன்றா என்பதனை மதிப்பிடுகையில், சந்தைப் பெறுமதியில் ஏற்படும் வீழ்ச்சி,



ஆரம்ப அங்கீகரிப்பில் சொத்துக்களின் ஆரம்ப செலவிற்கெதிராக மதிப்பிடப்படுகிறது. இது நீண்ட காலமாக இருக்கின்றதா என்பதனை மதிப்பிடுகையில், வீழ்ச்சி, சொத்தின் சந்தைப் பெறுமதி ஆரம்ப அங்கீகரிப்பின் போதான அதன் ஆரம்பச் செலவிற்கும் கீழாக வீழ்ச்சியடைந்த காலப்பகுதிக்கெதிராக மதிப்பிடப்படுகிறது.

3.1.3 அங்கீகரிக்கப்படாத நிதியியல் சொத்துக்கள்

சொத்துக்களிலிருந்தான காசுப் பாய்ச்சல்களைப் பெறுவதற்கான ஒப்பந்த ரீதியான உரிமை கலாவதியாகியிருக்கும் பொழுது அல்லது நிதியியல் சொத்துக்களின் காசுப் பாய்ச்சலைப் பெறுவதற்காக நிதியம் அதன் ஒப்பந்த ரீதியான உரிமையினை மாற்றம் செய்யும் பொழுது நிதியியல் சொத்துக்கள் அங்கீகரிக்கப்படாதுவிடப்படுகின்றன. அத்துடன் ஒன்றில்

- சொத்துடமையின் கணிசமான அனைத்து இடர்நேர்வுகளும் வெகுமதிகளும் மாற்றல் செய்யப்படுகின்றன; அல்லது
- சொத்துடமையின் அல்லது கணிசமான அனைத்து இடர்நேர்வுகளும் வெகுமதிகளும் நிதியத்தினால் பிடித்துவைக்கப்படவோ அல்லது மாற்றல் செய்யப்படவோ இல்லையெனினும் கட்டுப்பாடுகளைக் கொண்டிருக்கவில்லை.

3.2 ஏனைய சொத்துக்கள்

3.2.1 ஆதனங்கள், பொறிகள் மற்றும் சாதனங்கள்

ஆதனங்கள், பொறிகள் மற்றும் சாதனங்கள் செலவிலிருந்து ஒன்றுசேர்ந்த தேய்மானம் மற்றும் ஒன்றுசேர்ந்த பெறுமதி இழப்பைக் கழித்த பெறுமதியில் குறிப்பிடப்படுகின்றன. சொத்துக்களின் மதிப்பிடப்பட்ட பயன்பாட்டு ஆயுள் காலப்பகுதியில் அத்தகைய சொத்துக்களின் செலவினைப் பதிவழிக்கும் பொருட்டு பின்வரும் விதங்களில் நேர்கோட்டு முறையில் தேய்மானங்கள் விதிக்கப்பட்டன.

சொத்து வகுப்பு	தேய்மான வீதம்
கட்டடம்	02%
பொறிகள் மற்றும் பொறித் தொகுதிகள்	25%
அலுவலக உபகரணங்கள்	25%
தளபாடம் மற்றும் பொருத்துக்கள்	10%
உந்து ஊர்திகள்	20%
கணினி உபகரணங்கள்	50%
ஏனையவை	20%

நடப்புப் பெறுமதி மீள்பெற முடியாது போகக்கூடும் என்பதனை சம்பவங்கள் அல்லது சூழ்நிலையில் ஏற்படும் மாற்றங்கள் காட்டும் பொழுது ஆதனங்கள், பொறிகள் மற்றும் சாதனங்களின் நடப்புப் பெறுமதி, பெறுமதி இழப்புக்காக மீளாய்வு செய்யப்படுகின்றன.



ஆதனங்கள், பொறிகள் மற்றும் சாதனங்களின் விடயமொன்று அகற்றப்படுகையில் அல்லது இதன் பயன்பாட்டிலிருந்து அல்லது அகற்றலிலிருந்து எதிர்காலப் பொருளாதார நன்மைகள் எதிர்பார்க்கப்படாத போது நீக்கப்படுகின்றன. நீக்கப்படும் போது தோன்றுகின்ற ஏதேனும் இலாபம் அல்லது இழப்பு சொத்துக்கள் நீக்கப்படுகின்ற ஆண்டிற்கான வருமானக் கூற்றில் உள்ளடக்கப்படுகின்றன.

3.2.2 அருவச் சொத்துக்கள்

கணனி வன்பொருளில் ஒருங்கிணைக்கப்படாத கணனி மென்பொருட்கள் அருவச் சொத்துக்களாகக் காட்டப்பட்டுள்ளதன் செலவில் அங்கீகரிக்கப்பட்டுள்ளன. ஆரம்ப அங்கீகரிப்பினைத் தொடர்ந்து 2 வருட காலப் பயனுள்ள ஆயுள் கால அடிப்படையில் செலவிலிருந்து ஒன்றுசேர்ந்த பெறுமதியிழப்பைக் கழித்த பெறுமதியில் முன்னெடுத்துச் செல்லப்படுகிறது.

3.2.3 இருப்புக்கள்

இருப்புக்கள் நிறையேற்றப்பட்ட சராசரிச் செலவில் கொண்டு செல்லப்படுகின்றன. மெதுவான நகர்வினைக் கொண்ட இருப்புக்களுக்காக ஏற்பாடுகள் மேற்கொள்ளப்பட்டன.

3.2.4 பெறக்கூடியவை

புலப்படத்தக்க சான்றுகளின் அடிப்படையில், பெறக்கூடியவை ஐயக் கடன்பாடுகளுக்கான ஏற்பாட்டினைச் செய்த பின்னர் எதிர்பார்க்கப்படும் பெறப்படத்தக்க பெறுமதியில் முன்கொண்டு செல்லப்படுகின்றன.

3.2.5 நிதியல்லாச் சொத்துக்களின் பெறுமதியிழப்பு

சூழ்நிலைகளில் ஏற்படும் நிகழ்வுகள் அல்லது மாற்றங்கள், நிதியல்லாச் சொத்துக்கள் பெறுமதியினை இழக்கக்கூடும் என்பதற்கான அறிகுறியொன்றினை எடுத்துக்காட்டுமாயின் ஒவ்வொரு நிதியியல் கால முடிவிலும் நிதியம் மதிப்பீடு செய்கிறது. அத்தகைய அறிகுறிகள் காணப்படுமாயின் சொத்துக்களின் மீளப்பெறக்கூடிய தொகையின் மதிப்பீடொன்றினை நிதியம் மேற்கொள்ளும். சொத்தொன்றின் கொண்டு செல்லக்கூடிய தொகை அதன் மீளப்பெறக்கூடிய தொகையினை விஞ்சுமாயின் அச்சொத்தானது பெறுமதி இழந்ததாகக் கருதப்பட்டு அது அதன் அறவிடத்தக்க தொகைக்கு குறைத்து எழுதப்படும்.

3.3 பொறுப்புக்கள்

3.3.1 கோரப்படாத நன்மைகள்

ஊ.சே. நிதிய நன்மைகள் அதன் உறுப்பினர்களுக்கோ அல்லது அதன் நன்மைபெறுநர்களுக்கோ உரிய முறையில் மீளிக்கப்படுகின்றன. எனினும், மாறாக பல்வேறு காரணங்களினால் திருப்பியனுப்பப்பட்டு ஓராண்டிற்கும் மேலாக பிடித்துவைக்கப்பட்ட நன்மைகள் கணக்கில் பிடித்துவைக்கப்பட்டுள்ள தொகைகள் அவை மீளக்கோரப்படும் வரை கோரப்படாத நன்மைகள் கணக்கில் வரவு வைக்கப்படுகின்றன.

3.3.2 பிடித்துவைக்கப்பட்ட நன்மைகள்

தொழில் ஆணையாளரின் அறிவுறுத்தலின் அடிப்படையில் பிடித்துவைக்கப்பட்ட ஊழியர் சேம நிதிய நன்மைகள் அவற்றை விடுவிக்குமாறு கோரும் அறிவித்தல் பெறப்படும் வரை பிடித்துவைக்கப்பட்ட நன்மைகளாகக் காட்டப்படுகின்றன. அத்தகைய வரவுகள் இக்கணக்கில் ஒரு கணக்கீட்டு காலப்பகுதிக்கும் மேலாக பிடித்துவைக்கப்பட்டிருப்பதில்லை.



3.3.3 குறைக் கொடுப்பனவு மற்றும் மிகைக் கொடுப்பனவுகள் (மீளளிப்புக்கள்)

குறைக் கொடுப்பனவு மற்றும் மிகைக் கொடுப்பனவுகள் (மீளளிப்புக்கள்) கணக்கில் காட்டப்படுகின்ற மீதிகள் பகுதிக் கொடுப்பனவாக மேற்கொள்ளப்படவுள்ள நன்மைகளின் கொடுப்பனவினைப் பிரதிபலிக்கின்றன.

3.3.4 குறைக் கொடுப்பனவு மற்றும் மிகைக் கொடுப்பனவுகள் (பங்களிப்புக்கள்)

குறைக் கொடுப்பனவு மற்றும் மிகைக் கொடுப்பனவுகள் (பங்களிப்புக்கள்) கணக்கில் காட்டப்படுகின்ற மீதிகள் பங்களிப்பின் பெறுகைகளைக் காட்டுகின்றன.

3.3.5 ஏற்பாடுகள்

கடந்த கால நிகழ்வொன்றின் பெறுபேறாக நிதியம் தற்பொழுது கடப்பாடொன்றினை (சட்ட ரீதியாக அல்லது அமைப்பு ரீதியாக) கொண்டிருந்து அக்கடப்பாட்டைத் தீர்ப்பதற்கான பொருளாதார நன்மைகளை உள்ளடக்கியிருக்கும் வளங்களின் வெளிப்பாய்ச்சல் பெரும்பாலும் தேவைப்படுத்துவதுடன் கடப்பாட்டுத் தொகையினை நம்பகமான மதிப்பீடொன்றின் மூலம் மேற்கொள்ள முடியுமாயுள்ள போது ஏற்பாடுகள் அங்கீகரிக்கப்படுகின்றன.

3.3.6 பொறுப்புக்களை அங்கீகரிக்காதுவிடல்

நிதியியல் பொறுப்புக்கள் தணிக்கப்படும் பொழுது அதாவது கடப்பாடுகள் நிறைவேற்றப்படும் பொழுது, இரத்துச் செய்யப்படும் பொழுது அல்லது கலாவதியாகும் பொழுது அவை அங்கீகரிக்காதுவிடப்படுகின்றன.

3.4 வருமானமும் செலவுகளும்

வருமானம் என்பது பொருளாதார நன்மைகள் நிதியத்திற்கு பாயக்கூடிய சாத்தியப்பாடுகளுள்ள அளவிற்கும் வருமானத்தினை நம்பகமாக அளவிடக்கூடிய அளவிற்கும் அங்கீகரிக்கப்படுகின்றது. ஏற்பட்ட செலவு மற்றும் வருமானத்தின் குறித்துரைக்கப்பட்ட விடயத்தின் வருவாய் என்பனவற்றிற்கிடையிலான நேரடித் தொடர்புகளின் அடிப்படையில் செலவினங்கள் வருமானக் கூற்றுக்களில் அங்கீகரிக்கப்படுகின்றன. இலங்கை மத்திய வங்கியின் ஊ.சே. நிதியத் திணைக்களத்தினாலும் தொழில் திணைக்களத்தின் ஊ.சே. நிதிய பிரிவினாலும் நிதியத்தினை முகாமைப்படுத்துவது தொடர்பில் ஏற்படும் அனைத்துச் செலவினங்களும் நிதியத்தின் செலவினங்களாகக் கருதப்பட்டு அதன் மீது விதிக்கப்படும்.

வருமானங்களும் செலவினங்களும் அங்கீகரிக்கப்படுவதற்கு முன்னதாக பின்வரும் குறித்துரைக்கப்பட்ட அங்கீகரிப்புப் பிரமாணங்கள் பரிசீலனையில் கொள்ளப்படும்.

3.4.1 வட்டி வருமானம்

பெறுமதி இழப்பினைக் கழித்த உண்மையானக் கொள்வனவு விலைகளின் அடிப்படையில் பயனுறு விளைவு முறையினைப் பயன்படுத்தி அட்டுறு அடிப்படையில் அனைத்து வட்டி உழைக்கும் சாதனங்களுக்கும்மான வட்டி வருமானம் வருமானக் கூற்றுக்களில் அங்கீகரிக்கப்படுகின்றது. வட்டி வருமானமானது நறுக்கு வருமானம் மற்றும் சாதனங்களின் கழிவிடல் தீர்ப்பனவு அல்லது மிகை மதிப்பு மீது ஏற்படும் ஏதேனும் இலாபம் அல்லது இழப்பு என்பனவற்றை உள்ளடக்கியுள்ளது.



3.4.2 பங்கிலாபங்கள்

நிதியம் கொடுப்பனவினைப் பெறுவதற்கான உரிமை நிலைநிறுத்தப்படுகின்ற வேளையில் பங்கிலாப வருமானம் அங்கீகரிக்கப்படுகின்றது.

3.4.3 ஆளணிச் செலவுகள்

ஆளணிச் செலவுகள், இலங்கை மத்திய வங்கியின் ஊ.சே. நிதியத் திணைக்களம் மற்றும் தொழில் திணைக்களத்தின் ஊ.சே. நிதியப் பிரிவு ஆகிய இரண்டினாலும் உற்பட்ட அனைத்து அலுவலர்களுடனும் தொடர்பான செலவுகளை உள்ளடக்குகிறது. இந்நிதியமானது தனியான ஓய்வூதிய நிதியத்தினையோ அல்லது தொழிலுக்குப் பின்னரான நன்மைகள் திட்டத்தினையோ பேணவில்லை.

3.4.4 வருமான வரி

வரியானது, முதலீட்டு வருமானத்தின் மீது செலுத்தத்தக்க வரியின் அளவிற்கு கணிக்கப்படுகிறது. நிதியத்தின் வருமான வரிப் பொறுப்பானது வட்டி, பங்கிலாபம் மற்றும் தேறிய மேலதிக விதிப்பு ஆகிய வடிவங்களில் உழைக்கப்பட்ட மொத்த வருமானத்தில் 10 சதவீதமாகும். உண்ணாட்டரசிறைச் சட்டத்தின்படி, திறைசேரி உண்டியல்கள், திறைசேரி முறிகள் மற்றும் பங்குகள் வரியிலிருந்தும் விலக்களிக்கப்பட்டுள்ளமையினால் அவற்றின் மீது உழைக்கப்பட்ட மூலதன இலாபங்கள் மீது பொறுப்புக்கள் எதுவுமில்லை.

ஊ.சே. நிதியம் திறைசேரி முறிகள் மற்றும் உண்டியல் சொத்துப்பட்டியலினை வரிக்குப் பின்னைய நிறையேற்றப்பட்ட சராசரி செலவில் மதிப்பிடும் விதத்திலும் அதன் பின்னர் தேய்மானம் செய்யும் விதத்திலும் அதன் கணக்கீட்டுக் கொள்கையினை மாற்றிவிட்டமையின் காரணமாக (2006.09.01 இலிருந்து நடைமுறைக்குவரும் விதத்தில்), தேய்மான இலாபம் வரியைக் கழித்து பதிவு செய்யப்பட்டது.

இதன்படி, ஆண்டிற்கான திறைசேரி முறி மற்றும் உண்டியல்கள் மீது உழைக்கப்பட்ட வருமானத்திற்கு ஏற்புடைத்தான பிடித்துவைத்தல் வரியின் விகிதமானது தேய்மான இலாபம் மற்றும் வருமான வரி செலவு என்பன பற்றிய நியாயமான பார்வையொன்றினை வழங்கும் விதத்தில் தேய்மான இலாபக் கணக்கிற்கு மீண்டும் சேர்க்கப்பட்டது.

3.5 வருமானக் கூற்று

ஊ.சே. நிதியம் அதன் அனைத்தையுமுள்ளடக்கிய வருமானத்தினையும் ஏனைய அனைத்தையுமுள்ளடக்கிய வருமானத்தினையும் காட்டுவதற்காக இரண்டு தனித்தனியான கூற்றக்களை அதாவது வருமானம் மற்றும் செலவினக் கூற்று மற்றும் அனைத்தையுமுள்ளடக்கிய வருமானக் கூற்று என்பனவற்றினைத் தயாரிக்கின்றது.

3.6 காசுப் பாய்ச்சல் கூற்று

காசுப் பாய்ச்சல் கூற்றானது, இலங்கை கணக்கீட்டு நியமம் 07 - காசுப் பாய்ச்சல் கூற்றிற்கிணங்க காசுப் பாய்ச்சலைத் தயாரிக்கும் “நேரடி முறை” இனைப் பயன்படுத்தி தயாரிக்கப்பட்டிருக்கிறது. காசு மற்றும் காசிற்குச் சமனானவைகள் குறுங்காலம், உயர்ந்த திரவத்தன்மை கொண்ட முதலீடுகள் அதாவது உடனடியாக காசாக மாற்றக்கூடியவற்றையும் மாற்றத்தின் போது பெறுமதியில் மிகக் குறைந்த இடர்நேர்வுகளைக் கொண்ட தன்மைகளுக்குட்பட்டவற்றையும் உள்ளடக்கியிருந்தன.

3.7 பெறுகைகள் மற்றும் கொடுப்பனவுகள் கணக்கு

பெறுகைகள் மற்றும் கொடுப்பனவுக் கூற்றுக்கள், இவ்வாண்டுப் பகுதியில் காசு வடிவில் பெறப்பட்ட அனைத்துப் பெறுகைகளையும் இவ்வாண்டுப் பகுதியில் காசாக மேற்கொள்ளப்பட்ட கொடுப்பனவுகளையும் பிரதிபலிக்கிறது.



ஊழியர் சேம நிதியம்
2015 திசெம்பர் 31இல் முடிவடைந்த ஆண்டிற்கான
வருமானக் கூற்றுக்கான குறிப்புகள்

01. வட்டி வருமானம்

(ரூபா)

விடயம்	2015			2014
	நாணயச் சபை	தொழில் திணைக்களம்	மொத்தம்	மொத்தம்
இலங்கை ரூபாய்க் கடனிலிருந்தான வட்டி	658,000,000	-	658,000,000	2,247,000,000
திறைசேரி முறிகளிலிருந்தான வட்டி	139,151,135,384	-	139,151,135,384	121,503,576,941
திறைசேரி உண்டியல்களிலிருந்தான வட்டி	271,315,500	-	271,315,500	1,370,617,134
நேர்மாற்று மீள்கொள்வனவிலிருந்தான வட்டி	435,542,843	-	435,542,843	326,703,272
பட்டியலிடப்பட்ட தொகுதிக்கடனிலிருந்தான வட்டி	1,695,782,469	-	1,695,782,469	900,381,716
பட்டியலிடப்படாத தொகுதிக்கடனிலிருந்தான வட்டி	426,997,443	-	426,997,443	543,500,157
வர்த்தகப் பத்திரங்களிலிருந்தான வட்டி	13,486,880	-	13,486,880	77,674,436
நம்பிக்கை சான்றிதழின் முதலீட்டிலிருந்தான வட்டி	402,811,108	-	402,811,108	529,079,996
		-	-	-
வட்டி வருமானம்	143,055,071,627	-	143,055,071,627	127,498,533,652

02. பங்கிலாப வருமானம்

(ரூபா)

விடயம்	2015			2014
	நாணயச் சபை	தொழில் திணைக்களம்	மொத்தம்	மொத்தம்
பட்டியலிடப்பட்ட பங்குகளிலிருந்தான பங்கிலாபம்	2,360,802,203	-	2,360,802,203	2,440,961,931
பட்டியலிடப்படாத சாதாரண பங்குகளிலிருந்தான பங்கியாலம்	1,014,204,545	-	1,014,204,545	730,414,773
பட்டியலிடப்படாத முன்னுரிமை பங்குகளிலிருந்தான பங்கிலாபம்	137,410,925	-	137,410,925	150,000,000
பங்கிலாப வருமானம்	3,512,417,673	-	3,512,417,673	3,321,376,704

03. பெறப்பட்ட மூலதன இலாபம்/ (இழப்பு)

(ரூபா)

விடயம்	2015			2014
	நாணயச் சபை	தொழில் திணைக்களம்	மொத்தம்	மொத்தம்
திறைசேரி முறிகளின் வணிகத்துடன் தொடர்பான மூலதன இலாபம்/ (இழப்பு) (ச.பெ.வ. சொத்துப்பட்டியல்)	6,791,755	-	6,791,755	-
திறைசேரி முறிகளின் வணிகத்துடன் தொடர்பான மூலதன இலாபம்/ (இழப்பு) விற்பனைக்கான கிடைப்பனவு	13,018,998	-	13,018,998	1,198,450,197
திறைசேரி முறிகளின் வணிகத்துடன் தொடர்பான மூலதன இலாபம்/ (இழப்பு) (முதிர்ச்சிக்காக வைத்திருக்கப்படுபவை)	1,151,631,218	-	1,151,631,218	2,845,342,646
திறைசேரி உண்டியல்களின் வணிகத்துடன் தொடர்பான மூலதன இலாபம்/ (இழப்பு) விற்பனைக்கான கிடைப்பனவு	-	-	-	38,487,280
பங்குகளின் வணிகத்துடன் தொடர்பான மூலதன இலாபம்/ (இழப்பு) (ச.பெ.வ. சொத்துப்பட்டியல்)	25,837,449	-	25,837,449	50,221,978
பங்குகளின் வணிகத்துடன் தொடர்பான மூலதன இலாபம்/ (இழப்பு) (விற்பனைக்கான கிடைப்பனவு)	527,030,163	-	527,030,163	2,226,885,262
மூலதன இலாபம்	1,724,309,583	-	1,724,309,583	6,359,387,362



ஊழியர் சேம நிதியம்
2015 திசெம்பர் 31இல் முடிவடைந்த ஆண்டிற்கான
வருமானக் கூற்றுக்கான குறிப்புகள்

04. பதிவழித்தல் இலாபம்

(ரூபா)

விடயம்	2015			2014
	நாணயச் சபை	தொழில் திணைக்களம்	மொத்தம்	மொத்தம்
பதிவழித்தலின் இலாபம்/ (இழப்பு) - திறைசேரி முறி - முதிர்ச்சிக்காக வைத்திருக்கப்படுபவை	26,590,868,597	-	26,590,868,597	25,896,729,061
பதிவழித்தலின் இலாபம்/ (இழப்பு) - பட்டியலிடப்பட்ட தொகுதிக்கடன்கள் - முதிர்ச்சிக்காக வைத்திருக்கப்படுபவை	(41,131)	-	(41,131)	(1,803)
பதிவழித்தல் இலாபம்	26,590,827,466	-	26,590,827,466	25,896,727,258

05. இலாபம் அல்லது இழப்பினூடாக சந்தைப் பெறுமதியில் நிதியியல் சாதனங்களிலிருந்தான தேறிய வருமானம்

(ரூபா)

கம்பனி	2015			2014
	நாணயச் சபை	தொழில் திணைக்களம்	மொத்தம்	மொத்தம்
ச.பெ.வ. சொத்துப்பட்டியலிருந்தான சந்தைப் பெறுமதி இலாபம்/ (இழப்பு) - பங்குரிமை மூலதனம்	(237,435,119)	-	(237,435,119)	89,378,474
ச.பெ.வ. சொத்துப்பட்டியலிருந்தான சந்தைப் பெறுமதி இலாபம்/ (இழப்பு) - திறைசேரி முறிகள்	(156,563,186)	-	(156,563,186)	-
இலாபம் அல்லது இழப்பினூடாக சந்தைப் பெறுமதியில் நிதியியல் சாதனங்களிலிருந்தான தேறிய வருமானம்/ (இழப்பு)	(393,998,305)	-	(393,998,305)	89,378,474

06. நிதியியல் சொத்துக்களின் பெறுமதியிழப்பு

6.1 பட்டியலிடப்பட்ட பங்குரிமை மூலதனம்

(ரூபா)

கம்பனி	இழக்கப்பட்ட பெறுமதியிழப்பு
சிலோன் கிரேன் எலிவேற்றர்ஸ்	515,474,705
பிறவுண் அன்ட் கம்பனி பிஎல்சி	1,100,270,406
ஹலதாரி	561,343,510
த பினான்ஸ் கம்பனி	138,285,773
மக்ஷூட் இனோஜி பிஎல்சி	12,856,500
ஈடன் ஹோட்டல் பிஎல்சி	128,409,880
மொத்தம்	2,456,640,774

6.2 பட்டியலிடப்படாத பங்குரிமை மூலதனம்

(ரூபா)

கம்பனி	இழக்கப்பட்ட பெறுமதியிழப்பு
சிறிலங்கன் எயர்லையின்ஸ்	499,999,900
மொத்தம்	499,999,900
முழுமொத்தம்	2,956,640,674



ஊழியர் சேம நிதியம்
2015 திசெம்பர் 31இல் முடிவடைந்த ஆண்டிற்கான
வருமானக் கூற்றுக்கான குறிப்புகள்

07. ஏனைய வருமானம்

(ரூபா)

விடயம்	2015			2014
	நாணயச் சபை	தொழில் திணைக்களம்	மொத்தம்	மொத்தம்
விதிப்புக்கள்	184,379,986	-	184,379,986	253,054,943
பிணையக் கடன் வழங்கலிலிருந்தான கட்டண வருமானம்	125,960,126	-	125,960,126	424,182,457
ஏனைய வருமானம்	190,388	12,779,067	12,969,455	30,856,405
ஏனைய வருமானம்	310,530,500	12,779,067	323,309,567	708,093,805

08. மொத்தத் தொழிற்பாட்டுச் செலவுகள்

(ரூபா)

விடயம்	2015			2014
	நாணயச் சபை	தொழில் திணைக்களம்	மொத்தம்	Total
ஆளணிச் செலவுகள்	405,941,432	342,557,978	748,499,410	578,612,391
நிர்வாகச் செலவுகள்	231,904,775	165,299,636	397,204,411	421,451,511
ஏனைய செலவுகள்	32,858,280	12,054,306	44,912,586	42,830,777
மொத்தத் தொழிற்பாட்டுச் செலவுகள்	670,704,487	519,911,920	1,190,616,407	1,042,894,679

09. வருமான வரிச் செலவினம்

(ரூபா)

விடயம்	2015	2014
திறைசேரி முறிகளின் மீதான பதிவழிக்கப்பட்ட பிடித்துவைத்தல் வரி	13,245,132,834	11,673,048,438
தொகுதிக் கடன்கள், ரூபாக் கடன்கள் மற்றும் ஏனைய முதலீடுகளுக்கான ஏற்பாடுகள்	349,562,654	495,644,450
இவ்வாண்டுப் பகுதியில் செலுத்தப்பட்ட வருமான வரி	132,706,599	-
வருமான வரிச் செலவினம்	13,727,402,087	12,168,692,888

10. விற்பனைக்குக் கிடைக்கத்தக்கதாகவுள்ள நிதியியல் சொத்துக்களின் சந்தைப் பெறுமதியிலான தேறிய மாற்றம்

(ரூபா)

விடயம்	2015			2014
	நாணயச் சபை	தொழில் திணைக்களம்	மொத்தம்	மொத்தம்
பட்டியலிடப்பட்ட பங்குரிமை மூலதனத்தின் சந்தைப் பெறுமதி இலாபம்/ (இழப்பு)	(5,181,505,052)	-	(5,181,505,052)	20,223,106,590
திறைசேரி முறிகளின் சந்தைப் பெறுமதி இலாபம்/ (இழப்பு)	(2,818,556,426)	-	(2,818,556,426)	(159,819,228)
திறைசேரி உண்டியல்களின் சந்தைப் பெறுமதி இலாபம்/ (இழப்பு)	3,097,000	-	3,097,000	(1,014,898,305)
தொகுதிக் கடன்களின் சந்தைப் பெறுமதி இலாபம்/ (இழப்பு)	(16,943,804)	-	(16,943,804)	131,001,801
விற்பனைக்குக் கிடைக்கத்தக்கதாகவுள்ள நிதியியல் கருவிகளிலிருந்தான தேறிய இலாபம்/ (இழப்பு)	(8,013,908,282)	-	(8,013,908,282)	19,179,390,857



**ஊழியர் சேம நிதியம்
2015 திசெம்பர் 31இல் முடிவடைந்த ஆண்டிற்கான
நிதியியல் நிலைமைக் கூற்றுக்கான குறிப்புகள்**

11. ஆதனம், பொறி மற்றும் உட்கரணம்

சொத்து வகை	கிரயம்		ஒன்றிசேர்ந்த தேய்மானம்		தேறிய ஓட்டுப் பெறுமதி		2015 மொத்தம்	2014 மொத்தம்
	நாயச் சபை	தொழில் திணைக்களம்	நாயச் சபை	தொழில் திணைக்களம்	நாயச் சபை	தொழில் திணைக்களம்		
கணினி உட்கரணங்கள்	108,161,337	389,269,548	100,196,865	339,593,695	7,964,472	49,675,853	57,640,325	77,425,459
அலுவலகத் தளபடங்கள் மற்றும் பொருத்துக்கள்	45,931,921	45,455,855	20,502,354	34,192,607	25,429,567	11,263,248	36,692,815	27,574,345
அலுவலக உட்கரணங்கள்	13,396,334	337,800,322	10,712,052	205,405,420	2,684,282	132,394,902	135,079,184	95,227,452
உந்து ஊர்திகள்	-	100,395,771	-	56,869,911	-	43,525,860	43,525,860	44,962,145
ஏணையவை	3,198,529	352,104	2,188,879	352,104	1,009,650	-	1,009,650	1,008,800
மொத்தம்	170,688,121	873,273,600	133,600,150	636,413,737	37,087,971	236,859,863	273,947,834	246,198,200

(ரூபா)



ஊழியர் சேம நிதியம்
2015 திசெம்பர் 31இல் முடிவடைந்த ஆண்டிற்கான
நிதியியல் நிலைமைக் கூற்றுக்கான குறிப்புகள்

12. தொழிற்பாட்டிலுள்ள மூலதனம்

(ரூபா)

விடயம்	2015	2014
ஆரம்ப மீதி	1,890,547,335	890,547,335
ஆண்டுக் காலப்பகுதியில் ஏற்பட்டவை	-	1,000,000,000
பெறத்தக்க கணக்குகளுக்கான மாற்றல்	(1,890,547,335)	-
இறுதி மீதி	-	1,890,547,335

13. அருவச் சொத்துக்கள்

(ரூபா)

கணனி மென்பொருள்	2015	2014
கிரயம்		
ஆண்டின் ஆரம்ப காலப்பகுதியில் உள்ளவாறு	32,748,110	31,368,366
ஆண்டுக் காலப்பகுதியிலான கொள்வனவுகள்/உற்பட்டவைகள்	48,460	1,379,744
ஆண்டுக் காலப்பகுதியில் இளைப்பாறியவை/ விற்பனை செய்யப்பட்டவை	-	-
ஆண்டுக் காலப்பகுதிக்கான ஏனைய மாற்றங்கள்	-	-
ஆண்டின் இறுதியிலுள்ளவாறு	32,796,570	32,748,110
பதிவழிப்புக்கள்		
ஆண்டின் ஆரம்பத்தில் உள்ளவாறு	28,262,862	23,144,424
ஆண்டுக் காலப்பகுதிக்கான பதிவழிப்புக்கள்	3,669,167	5,118,438
ஆண்டுக் காலப்பகுதிக்கான விற்பனைகள்	-	-
ஆண்டின் இறுதியில் உள்ளவாறான பதிவழிப்புக்கள்	31,932,029	28,262,862
தேறிய ஏட்டுப் பெறுமதி		
காலப்பகுதியின் ஆரம்பத்தில் உள்ளவாறு	4,485,248	8,223,942
காலப்பகுதியின் இறுதியில் உள்ளவாறு	864,541	4,485,248



**ஊழியர் சேம நிதியம்
2015 திசெம்பர் 31இல் முடிவடைந்த ஆண்டிற்கான
நிதியியல் நிலைமைக் கூற்றுக்கான குறிப்புகள்**

14. நிதியியல் சொத்துக்கள்

கருவிகள்	(ரூபா)					
	இலாபம் மற்றும் இழப்பினூடாக சந்தைப் பெறுமதி (குறிப்பு 23)	விற்பனைக்குக் கிடைக்கத்தக்கவை (குறிப்பு 24)	முதிர்ச்சி வரை வைத்திருக்கப்பட்டவை (குறிப்பு 25)	கடன்கள் மற்றும் பெறத்தக்கவைகள் (குறிப்பு 26)	2015	2014
திறைசேரி முற்கள்	1,870,878,892	46,094,809,129	1,439,038,586,503		1,487,004,274,524	1,286,593,392,598
ரூபாக் கடன்	-	-	-	-	-	23,100,000,000
திறைசேரி உண்டியல்கள்	-	-	-	-	-	940,477,000
பட்டியலிடப்பட்ட பங்குரிமை மூலதனம்	1,717,657,461	75,625,151,778	-	-	77,342,809,239	85,812,859,172
பட்டியலிடப்படாத பங்குரிமை மூலதனம்	-	10,270,625,095	-	-	10,270,625,095	10,770,624,995
கம்பனித் தொகுதிக்கடன்கள்	114,500,000	3,056,762,996	19,422,218,166	-	22,593,481,162	18,342,852,898
நம்பிக்கைச் சான்றிதழ்கள்	-	-	2,929,796,115	-	2,929,796,115	2,988,483,197
வர்த்தகப் பத்திரங்கள்	-	-	-	-	-	1,000,000,000
நேர்மாற்று மீள்கொள்வவை	-	-	-	4,100,000,000	4,100,000,000	8,134,000,000
மொத்தம்	3,703,036,353	135,047,348,998	1,461,390,600,784	4,100,000,000	1,604,240,986,135	1,437,682,689,860



ஊழியர் சேம நிதியம்
2015 திசெம்பர் 31இல் முடிவடைந்த ஆண்டிற்கான
நிதியியல் நிலைமைக் கூற்றுக்கான குறிப்புக்கள்

15. ஏனைய பெறத்தக்கவைகள் மற்றும் நடைமுறைச் சொத்துக்கள்

(ரூபா)

விடயம்	2015			2014
	நாணயச் சபை	தொழில் திணைக்களம்	மொத்தம்	மொத்தம்
பெறத்தக்க பங்கிலபம்	104,641,088	-	104,641,088	70,644,962
பெறத்தக்க கட்டண வருமானம்	-	-	-	4,141,113
ஏனைய பெறத்தக்கவைகள்	3,213,287	-	3,213,287	3,249,994
மூலத்தில் செலுத்தப்பட்ட வரி	300,528,047	-	300,528,047	449,443,284
முற்கொடுப்பனவுகள்	9,730,654	1,154,483	10,885,137	10,965,254
ஏனைய நடைமுறைச் சொத்துக்கள்	112,730,300	350,000	113,080,300	112,851,122
தொழில் ஆணையாளர் நாயகம் வசக்கட்டு	-	324,591,977	324,591,977	348,640,470
அறவிடத்தக்க வருமான வரி	533,849,287	-	533,849,287	295,823,919
முதலீடு இணக்கத்தின் ஆரம்ப நிலுவை	(516,031)	-	(516,031)	(516,031)
மொத்தம்	1,064,176,632	326,096,460	1,390,273,092	1,295,244,086

16. காச மற்றும் காசிற்குச் சமமானவைகள்

(ரூபா)

விடயம்	2015			2014
	நாணயச் சபை	தொழில் திணைக்களம்	மொத்தம்	மொத்தம்
இலங்கை வங்கி பிரதான கணக்கு	3,937,032,630	-	3,937,032,630	2,483,240,325
இலங்கை வங்கி வரி செலுத்த வேண்டிய கணக்கு**	(336,419,658)	-	(336,419,658)	(29,436,016)
இலங்கை வங்கி 7ஆவது கணக்கு**	1,008,721	-	1,008,721	(8,553,091)
இலங்கை வங்கி 6ஆவது கணக்கு	33,053	-	33,053	33,053
இ. நேரடி பற்று/ வரவு	25,748,778	-	25,748,778	5,672,674
மக்கள் வங்கி	82,038,263	-	82,038,263	155,018,915
இலங்கை வங்கிகளுக்கிடையிலான கொடுப்பனவு கணக்கு	6,777,369	-	6,777,369	6,777,369
இலங்கை வங்கி 30 சதவீத மீளப்பெறுகைகள்	(24,717,747)	-	(24,717,747)	-
மக்கள் வங்கி புதிய கணக்கு	56,019	-	56,019	-
சில்லறைக் காசு	20,000	-	20,000	20,000
அதேநேர மொத்தத் தீர்ப்பனவு துணைக் கணக்கு	-	-	-	100
மொத்தம்	3,691,577,425	-	3,691,577,425	2,612,773,329

குறிப்பு** : வங்கிக் கணக்கின் புத்தக மீதி வங்கி மேலதிகப் பற்றைக் காட்டிய போதும் உண்மையில் சாதகமான மீதியே காணப்பட்டது.

17. கடன்கொடுநர்கள்

(ரூபா)

விடயம்	2015			2014
	நாணயச் சபை	தொழில் திணைக்களம்	மொத்தம்	மொத்தம்
கடன் கொடுநர் - உள்நாடு	2,890,920	-	2,890,920	1,148,330
பிடித்துவைத்திருப்புக்கள் - நிலையான சொத்துக்களின் கொள்வனவு	376,350	-	376,350	777,285
சில்லறைக் கடன்கொடுநர்கள்	693,784	-	693,784	693,784
மொத்தம்	3,961,054	-	3,961,054	2,619,399



ஊழியர் சேம நிதியம்
2015 திசெம்பர் 31இல் முடிவடைந்த ஆண்டிற்கான
நிதியியல் நிலைமைக் கூற்றுக்கான குறிப்புகள்

18. ஏனைய நடைமுறைப் பொறுப்புகள்

(ரூபா)

விடயம்	2015			2014
	நாணயச் சபை	தொழில் திணைக்களம்	மொத்தம்	மொத்தம்
செலுத்த வேண்டிய ஊ.சே. நிதியப் பங்களிப்புகள்	30,040	1,320,018	1,350,058	1,350,058
செலுத்த வேண்டிய ஊ.ந. நிதியப் பங்களிப்புகள்	(160)	-	(160)	(160)
பெறப்பட்ட பொருட்கள்/ பெறப்பட்ட பட்டியல் தீர்ப்பளவு - இருப்புகள்	(4,242,150)	-	(4,242,150)	(4,459,696)
பெறப்பட்ட பொருட்கள்/ பெறப்பட்ட பட்டியல் தீர்ப்பளவு - பணிகள்/ சொத்துக்கள்	(114,734)	-	(114,734)	(114,734)
செலுத்தத் தவறிய விடமைப்புக் கடன்கள்	3,015,000,000	-	3,015,000,000	2,800,000,000
செலுத்த வேண்டிய ஏனையவைகள்	(3,870)	-	(3,870)	(3,870)
செலுத்த வேண்டிய மீளளிப்புக் கோரிக்கைகள்	(42,753,275)	-	(42,753,275)	(56,431,159)
பணிக்கொடைக்கான ஏற்பாடுகள்	165,000	-	165,000	165,000
முதலீட்டுத் தீர்ப்பளவுக் கணக்கு	(88,511,531)	-	(88,511,531)	44,565,232
மொத்தம்	2,879,569,320	1,320,018	2,880,889,338	2,785,070,670

19. உறுப்பினர் நிலுவைகள்

(ரூபா)

விடயம்	2015.01.01 இல் உள்ளவாறான நிலுவை	ஆண்டு காலப்பகுதியில் பற்றுக்கள்	ஆண்டுக் காலப்பகுதியில் வரவுகள்	2015.12.31 இல் உள்ளவாறான நிலுவை
நடப்பாண்டு பங்களிப்பு - பங்களிப்பு 1ஆம் இல. கணக்கு	47,223,523,122	123,365,342,960	127,454,125,550	51,312,305,712
கூற்றுப்படுத்திய பங்களிப்பு - பங்களிப்பு 2ஆம் இல. கணக்கு	1,249,029,775,595	110,172,691,415	265,623,901,980	1,404,480,986,160
தொழில் ஆணையாளரிடமிருந்தான பங்களிப்பு - தொ.ஆ. 1ஆம் இல. கணக்கு	6,897,950,297	3,614,689,985	4,858,748,089	8,142,008,401
குறை மிகை பங்களிப்புகள் கணக்கு	1,452,371,965	474,643,770	516,566,226	1,494,294,421
1997/98 இற்கான பங்களிப்பு - 96 பங்களிப்பு கணக்கு	193,376	-	-	193,376
உறுப்பினர் சேகரிப்புக் கணக்கு	1,935,862	104,753,029,220	104,755,499,379	4,406,021
போக்குவரத்துச் சபை தொங்கல் கணக்கு	126,513,344	-	-	126,513,344
கோரப்பட்டாத நன்மைகள்	219,030,565	736,229,220	966,107,251	448,908,596
பிடித்துவைக்கப்பட்ட நன்மைகள்	63,148,632	15,635,153	30,577,675	78,091,154
பகுதிக் கொடுப்பனவுகள் - மீளளிப்புகள் (குறை மிகை மீளளிப்புகள்)	(803,564,902)	77,726,611,097	78,060,908,980	(469,267,019)
பொது வைப்புக் கணக்கு	203,865,007	95,341,632	115,437,334	223,960,708
செலுத்த வேண்டிய வட்டி	141,047,526,247	137,036,622,833	155,639,616,968	159,650,520,382
மொத்தம்	1,445,462,269,108	557,990,837,285	738,021,489,432	1,625,492,921,255

20. ஒதுக்கங்கள்

(ரூபா)

விடயம்	2015.01.01 இல் உள்ளவாறான நிலுவை	ஆண்டு காலப்பகுதியில் (இருந்து)/ இற்கு தேரிய மாற்றல்கள்	பெறுமதியழப்பு	2015.12.31 இல் உள்ளவாறான நிலுவை
கட்டட ஒதுக்கு நிதியம்	3,157,000,000	-	-	3,157,000,000
தொழில்நுட்ப மேம்பாட்டு ஒதுக்கு நிதியம்	350,000,000	-	-	350,000,000
முதலீட்டு மீள்மதிப்பீட்டு ஒதுக்கம் (குறிப்பு 20.1)	12,900,829,240	(10,470,549,056)	2,456,640,774	4,886,920,958
இலாபச் சமநிலைப்படுத்தல் ஒதுக்கு நிதியம்	18,100,000,000	6,000,000,000	-	24,100,000,000
பொது ஒதுக்கு நிதியம்	6,650,000,000	-	-	6,650,000,000
மொத்தம்	41,157,829,240	(4,470,549,056)	2,456,640,774	39,143,920,958



ஊழியர் சேம நிதியம்
2015 திசெம்பர் 31இல் முடிவடைந்த ஆண்டிற்கான
நிதியியல் நிலைமைக் கூற்றுக்கான குறிப்புக்கள்

20.1 முதலீட்டு மீள்மதிப்பீட்டு ஒதுக்கம்

(ரூபா)

விடயம்	2015.01.01 இல் உள்ளவாறான நிலுவை	ஆண்டுக் காலப்பகுதியில் மாற்றல்கள்	பெறுமதியிழப்பு	2015.12.31 இல் உள்ளவாறான நிலுவை
திறைசேரி முறிகள்	654,475,472	(2,818,556,426)	-	(2,164,080,954)
திறைசேரி உண்டியல்கள்	(3,097,000)	3,097,000	-	-
பங்குரிமை மூலதனம்	12,118,448,967	(7,638,145,826)	2,456,640,774	6,936,943,915
தொகுதிக் கடன்கள்	131,001,801	(16,943,804)	-	114,057,997
மொத்தம்	12,900,829,240	(10,470,549,056)	2,456,640,774	4,886,920,958



ஊழியர் சேம நிதியம்
2015 திசெம்பர் 31இல் முடிவடைந்த ஆண்டிற்கான
பெறுகைகள் மற்றும் கொடுப்பனவுகளுக்கான குறிப்புக்கள்

21. பெறுகைகள்

(ரூபா)

விடயம்	2015			2014
	நாணயச் சபை	தொழில் திணைக்களம்	மொத்தம்	மொத்தம்
பங்களிப்புகள்	102,453,320,027	-	102,453,320,027	90,048,935,714
ஊ.சே.நிதியம் - இலங்கை மத்திய வங்கியினால் மீளிக்கப்பட்ட	-	502,486,489	502,486,489	1,500,519,461
செலவினங்கள்	-	227,355,669	227,355,669	110,160,490
வசக்கட்டுக் கணக்கு (தொழில் ஆணையாளர்)	-	-	-	-
பொது வைப்புகள் கணக்கு - (ஊ.சே.நி. பங்களிப்புகள்)	-	19,497,191	19,497,191	439,113,936
வருமானம் - முதலீட்டிலிருந்தான வட்டி	136,439,161,004	-	136,439,161,004	128,996,267,061
கழிக்குக: வருமான வரி	(132,706,599)	-	(132,706,599)	-
	136,306,454,405	-	136,306,454,405	128,996,267,061
தண்டப்பணம்	184,379,986	20,439	184,400,425	253,260,354
தி. முறிகள்/தி. உண்டியல்களின் விற்பனை மீதான பெறுகைகள்	64,540,118,850	-	64,540,118,850	4,082,280,122
பங்குகளின் விற்பனை மீதான பெறுகைகள்	3,573,226,955	-	3,573,226,955	2,277,107,240
மெஹெவர பியசவிலிருந்தான பெறுகைகள்	370,000,000	-	370,000,000	-
பங்கிலாபம்	3,234,814,530	-	3,234,814,530	3,200,734,432
பிணையங்களின் கடன்வழங்கல் மீதான வருமானம்	130,101,239	-	130,101,239	427,297,243
சில்லறை வருமானம்	188,895	12,740,740	12,929,635	17,176,625
கடன்பெற்றோர்	36,708	-	36,708	11,333,673
முற்பணங்களின் தீர்ப்பளவு	543,000	141,123	684,123	3,156,940
கோரப்படாத நன்மைகள்	235,520,190	-	235,520,190	123,956,566
மொத்தம்	311,028,704,785	762,241,651	311,790,946,436	231,491,299,858

22. கொடுப்பனவுகள்

(ரூபா)

விடயம்	2015			2014
	நாணயச் சபை	தொழில் திணைக்களம்	மொத்தம்	மொத்தம்
மீளளிப்புகள்	78,004,108,875	-	78,004,108,875	65,242,174,753
முதலீடுகள்	665,266,272,153	-	665,266,272,153	622,205,148,638
கழி - முதிர்ச்சிப் பெறுகைகள்	(452,074,472,993)	-	(452,074,472,993)	(486,515,088,742)
	213,191,799,160	-	213,191,799,160	135,690,059,896
முதலீடுகளின் மீது செலுத்திய பிடித்துவைத்தல் வரி	15,293,504,160	-	15,293,504,160	23,775,366,641
தொழிற்பாட்டுச் செலவினங்கள்	299,553,838	447,993,158	747,546,996	885,954,089
கடன்கொடுத்தோர்/ செலுத்த வேண்டியவற்றின் தீர்ப்பளவு	2,648,346,487	-	2,648,346,487	2,499,386,111
நன்மைகளின் மீளளிப்புத் தொடர்பில் பிடித்துவைத்த வருமான வரி	-	-	-	-
செலவினங்களின் மீளளிப்பு - தொழில் ஆணையாளர்	502,486,489	-	502,486,489	1,500,519,461
குறை/ மிகை கொடுப்பனவுகளின் மீளளிப்பு	-	-	-	-
நிலையான சொத்துக்களின் கொள்வனவு	9,571,930	280,764,706	290,336,636	59,214,474
தொழிற்பாட்டிலுள்ள மூலதனம்	-	-	-	997,515,857
முற்பணங்கள் - அலுவலர்கள்	-	-	-	28,000
- நானாவிதச் செலவினங்கள்	529,750	6,102,303	6,632,053	3,626,468
பொது வைப்புக் கணக்கு பங்களிப்புகள்	-	-	-	627,670,305
சீராக்கம்: ஆண்டின் ஆரம்பத்தில் காசு நிலுவை - தொழில் திணைக்களம்	-	5,939,234	5,939,234	103,799,642
மொத்தம்	309,949,900,689	740,799,401	310,690,700,090	231,385,315,697



ஊழியர் சேம நிதியம்
2015 திசெம்பர் 31இல் முடிவடைந்த ஆண்டிற்கான
முதலீட்டுக் கூற்றுக்கான குறிப்புகள்

23. இலாபம் மற்றும் இழப்பினூடாக சந்தைப் பெறுமதி

பங்குரிமை மூலதனம்

(ரூபா)

பங்கு	கொள்வனவுக் கிரயம்	சந்தைப் பெறுமதி	ஏட்டுப் பெறுமதி
ஏசிஎல் கேபிள்ஸ் லிமிடெட்	18,935,871	19,517,250	19,517,250
ஏசிஎல் பிளாஸ்ரிக்ஸ் பிஎல்சி	23,559,126	33,481,123	33,481,123
அக்ஸஸ் என்ஜினியரிங் பிஎல்சி	206,472,739	213,404,245	213,404,245
எய்ட்கன்ஸ் ஸ்பென்ஸ் கம்பனி	205,824,075	205,523,859	205,523,859
எய்ட்கன்ஸ் ஸ்பென்ஸ் ஹோட்டல்ஸ்	12,406,534	10,571,552	10,571,552
ஏசியன் ஹோட்டல்ஸ் லிமிடெட்	14,600,560	12,411,000	12,411,000
பலாங்கொட பிளாண்டேஷன்ஸ்	40,338,113	23,779,325	23,779,325
பொஹுவந்தலாவா ரீ ஸ்டேர் பிஎல்சி	1,463,187	890,792	890,792
பிறவுண்ஸ் அன்ட் கம்பனி பிஎல்சி	9,331,861	9,002,955	9,002,955
பிறவுண்ஸ் இன்வெஸ்ட்மென்ட் பிஎல்சி - வாக்குரிமையுள்ள	3,689,834	2,916,001	2,916,001
புக்கித் டாறா	2,613,791	1,860,257	1,860,257
சி டபிள்யூ மக்கி பிஎல்சி	12,643,852	8,090,946	8,090,946
கார்கிள்ஸ் (சிலோன்) பிஎல்சி	2,274,238	2,731,050	2,731,050
கார்சன்ஸ் கம்பபச் பிஎல்சி	13,160,409	10,531,477	10,531,477
சென்றல் பிளான்ஸ் கம்பனி பிஎல்சி	11,316,243	11,326,557	11,326,557
சிலோன் கார்டியன் இன்வெஸ்ட்மென்ட் பிஎல்சி	40,107,955	39,893,565	39,893,565
சிலோன் தியேட்டர்ஸ்	6,506,743	6,365,660	6,365,660
கெம்னெக்ஸ் பிஎல்சி	160,407	121,100	121,100
டயலொக் அசிடேட்	123,936,870	125,489,418	125,489,418
டிப்ட் புரொடக்ட்ஸ்	65,127,936	64,115,150	64,115,150
எக்ஸ்போலங்கா ஹோல்டிங்ஸ் பிஎல்சி - வாக்குரிமையுள்ள	8,420,578	7,828,245	7,828,245
ஈடிஸ் ஹோட்டல்ஸ் பிஎல்சி	5,843,800	3,681,545	3,681,545
பிறி லங்கா கப்பிட்டல் ஹோல்டிங்ஸ் லிமிடெட்	524,500	136,370	136,370
ஹேலீஸ் லிமிடெட்	59,312,814	57,393,117	57,393,117
ஜோன் கீல்ஸ் ஹோல்டிங்ஸ்	411,504,248	348,910,497	348,910,497
கேகோல் பிளாண்டேஷன் பிஎல்சி	24,733,977	8,132,950	8,132,950
களனி ரயர் பிஎல்சி	1,020,699	1,069,500	1,069,500
லங்கம் சிலோன் பிஎல்சி	4,348,790	2,699,280	2,699,280
மக்வூட் எநேர்ஜி பிஎல்சி	15,759,947	10,399,035	10,399,035
மல்வத்த வலி பிளாண்டேஷன் பிஎல்சி	8,782,890	2,692,800	2,692,800
மல்வத்த வலி பிளாண்டேஷன் பிஎல்சி (வாக்குரிமையற்ற)	3,100,739	1,072,600	1,072,600
நவலோக ஹோஸ்பிட்டல்ஸ் 1/-	64,706,504	61,259,471	61,259,471
பிசி கவுஸ் பிஎல்சி	43,925,523	3,397,268	3,397,268
பாம் கார்டிஸ் ஹோட்டல் பிஎல்சி	54,108,598	10,233,660	10,233,660
பீப்பிள்ஸ் லீசிங் கம்பனி லிமிடெட்	99,245,768	104,334,186	104,334,186
றகிகம் வயம்ப சொர்ன் லிமிடெட்	32,990,545	26,726,906	26,726,906
றோயல் செறமிக் லங்கா	175,341,971	178,250,375	178,250,375
செலான் டெவலப்மென்ட்ஸ் பிஎல்சி	1,415,680	1,390,000	1,390,000
ராஜ் சமுத்திரா ஹோட்டல்ஸ்	2,895,604	2,691,920	2,691,920
ரங்கநீன் பீச் ஹோட்டல்ஸ்	2,337,723	2,974,852	2,974,852
ரீ ஸ்மோல்ஹோல்டர்ஸ் பக்டரிஸ் பிஎல்சி	439,546	244,000	244,000
ரோக்கியோ சிமென்ட் (வாக்குரிமையற்ற) 1/-	6,138,221	6,309,849	6,309,849
ரோக்கியோ சிமென்ட் கம்பனி	8,594,099	11,017,111	11,017,111
வலிபெல் வண் லிமிடெட்	75,321,541	62,788,643	62,788,643
துணை மொத்தம்	1,925,284,649	1,717,657,461	1,717,657,461



ஊழியர் சேம நிதியம்
2015 திசெம்பர் 31இல் முடிவடைந்த ஆண்டிற்கான
முதலீட்டுக் கூற்றுக்கான குறிப்புகள்

23. இலாபம் மற்றும் இழப்பினூடாக சந்தைப் பெறுமதி

திறைசேரி முறிகள்

(ரூபா)

பிணையங்கள்	முகப்புப் பெறுமதி	கொள்வனவுக் கிரயம்	சந்தைப் பெறுமதி
11.40%2024A	745,000,000	830,418,720	784,259,712
11.50% 2035A	250,000,000	284,125,474	255,348,300
11.00%2030A	350,000,000	394,104,724	354,325,195
11.50%2028A	450,000,000	518,793,159	476,945,685
துணை மொத்தம்	1,795,000,000	2,027,442,078	1,870,878,892

கம்பனி தொகுதிக்கடன்கள்

(ரூபா)

கம்பனி	முகப்புப் பெறுமதி	கொள்வனவுக் கிரயம்	சந்தைப் பெறுமதி
நவலோகா கொஸ்பிட்டல்ஸ்	114,500,000	114,500,000	114,500,000
துணை மொத்தம்	114,500,000	114,500,000	114,500,000

(ரூபா)

	கொள்வனவுக் கிரயம்	சந்தைப் பெறுமதி	ஏட்டுப் பெறுமதி
முழு மொத்தம்	3,834,784,649	3,859,599,539	3,703,036,353

24. விற்பனைக்குக் கிடைக்கத்தக்கவை

திறைசேரி முறிகள்

(ரூபா)

பிணையங்கள்	முகப்புப் பெறுமதி	பதிவழிக்கப்பட்ட கிரயம்	கொள்வனவுக் கிரயம்	சந்தைப் பெறுமதி
07.00%2023A	450,000,000	341,635,050	341,635,050	379,863,410
06.20%2020A	76,000,000	63,837,231	63,837,231	66,979,781
08.50%2018B	200,000,000	180,909,043	180,909,043	199,713,270
08.00%2032A	779,000,000	544,615,800	544,615,800	630,530,912
08.00%2017B	300,000,000	275,846,529	275,846,529	300,032,100
08.00%2018A	1,500,000,000	1,306,379,500	1,306,379,500	1,464,276,645
09.00%2021A	505,000,000	506,454,450	506,454,450	490,715,302
09.00%2026A	203,818,200	184,815,501	184,815,501	190,087,294
11.40%2024A	2,650,000,000	3,107,342,106	3,107,342,106	2,789,648,640
11.20%2022A	2,125,000,000	2,454,386,250	2,454,386,250	2,268,563,725
13.00%2029B	193,000,000	248,027,611	248,027,611	228,832,110
11.00%2026A	200,000,000	216,947,200	216,947,200	210,177,560
12.50%2045A	2,720,000,000	3,181,803,177	3,181,803,177	2,911,976,512
10.25% 2025A	13,200,000,000	13,949,135,825	13,949,135,825	13,236,841,200
11.50% 2035A	11,623,000,000	12,115,752,332	12,115,752,332	11,871,653,164
11.20%2023A	1,200,000,000	1,339,457,718	1,339,457,718	1,264,338,360
11.00%2021A	1,100,000,000	1,194,185,190	1,194,185,190	1,155,875,600
11.00%2030A	2,750,000,000	3,102,486,994	3,102,486,994	2,783,983,675
11.00%2025A	1,400,000,000	1,578,444,000	1,578,444,000	1,424,973,340
11.50%2028A	2,100,000,000	2,366,428,577	2,366,428,577	2,225,746,530
துணை மொத்தம்	45,274,818,200	48,258,890,083	48,258,890,083	46,094,809,129



ஊழியர் சேம நிதியம்
2015 திசெம்பர் 31இல் முடிவடைந்த ஆண்டிற்கான
முதலீட்டுக் கூற்றுக்கான குறிப்புகள்

24. விற்பனைக்குக் கிடைக்கத்தக்கவை

பங்குரிமை மூலதனம்

(ரூபா)

இருப்பு	ஏட்டுப் பெறுமதி	கொள்வனவுக் கிரயம்	சந்தைப் பெறுமதி
பட்டியலிடப்பட்ட பங்குரிமை மூலதனம்			
ஏசிஎல் கேபிள்ஸ் லிமிடெட்	332,491,080	132,535,847	332,491,080
அக்சஸ் என்ஜினியரிங் பிஎல்சி	363,530,614	344,917,731	363,530,614
எய்ட்கன்ஸ் ஸ்பென்ஸ் கம்பனி	1,512,796,654	1,576,188,329	1,512,796,654
எய்ட்கன்ஸ் ஸ்பென்ஸ் ஹோட்டல்ஸ்	1,949,093,180	1,545,229,560	1,949,093,180
அமாயா லெஷர் பிஎல்சி	323,613,456	340,028,021	323,613,456
ஏசியன் ஹோட்டல்ஸ் லிமிடெட்	2,561,526,148	3,177,484,905	2,561,526,148
ஆசிரி சேர்ஜிக்கல் ஹொஸ்பிட்டல் பிஎல்சி	3,233,400	1,680,649	3,233,400
பயிரா பாம்ஸ் பிஎல்சி - வாக்குரிமையுள்ள	7,085,955	5,274,249	7,085,955
பிறவுன்ஸ் அன்ட் கம்பனி பிஎல்சி	673,889,633	1,774,160,039	673,889,633
புக்கித் டாறா	1,459,083,910	2,307,995,743	1,459,083,910
சிஐசி ஹோட்டிங்ஸ் பிஎல்சி - வாக்குரிமையற்ற	197,891,627	192,174,270	197,891,627
சிஐசி ஹோட்டிங்ஸ் பிஎல்சி - வாக்குரிமையுள்ள	491,826,867	516,319,999	491,826,867
காகிள்ஸ் (சிலோன்) பிஎல்சி	1,387,631,574	1,369,726,395	1,387,631,574
கார்சன்ஸ் கம்பபச் பிஎல்சி	1,928,523,538	2,594,079,701	1,928,523,538
சென்றல் பினான்ஸ் கம்பனி பிஎல்சி	2,770,600,976	2,571,170,787	2,770,600,976
சிலோன் கோல்ட் ஸ்டோர்ஸ் பிஎல்சி	130,225,494	6,851,674	130,225,494
சிலோன் கிளாஸ் கம்பனி	550,934,554	541,433,624	550,934,554
சிலோன் கிரெய்ஸ் இலிவேற்றர்ஸ்	490,110,288	1,005,584,993	490,110,288
சிலோன் கார்டியன் இன்வெஸ்ட்மென்ட் பிஎல்சி	422,037,434	465,148,625	422,037,434
சிலோன் ஹொஸ்பிட்டல்ஸ் பிஎல்சி (வாக்குரிமையற்ற)	86,577,825	25,410,556	86,577,825
சிலோன் ஹோட்டல்ஸ் கோப்பிரேஷன் பிஎல்சி	519,624,430	711,242,903	519,624,430
சிலோன் ரீ சேர்விசஸ் பிஎல்சி	989,457,269	1,059,144,322	989,457,269
சிலோன் தியெட்டர்ஸ்	971,978,140	1,080,050,500	971,978,140
செவ்ரோன் லுபிரிகன்ஸ் லங்கா	346,737,552	98,352,358	346,737,552
கொழும்பு டொக்கியாட்	1,762,775,751	2,791,808,782	1,762,775,751
கொம்ரஷல் பாங்க் ஒவ் சிலோன் பிஎல்சி	11,159,214,514	7,992,962,707	11,159,214,514
டிஎவ்சிசி	4,096,428,060	3,395,967,521	4,096,428,060
டிமோ பிஎல்சி	1,009,406,459	1,536,982,598	1,009,406,459
டயலொக் எசிடேட்	1,439,195,154	1,254,854,186	1,439,195,154
டிப்ட் புறட்கள்	775,985,650	801,551,192	775,985,650
ஈடென் ஹோட்டல்ஸ் பிஎல்சி	85,664,805	216,935,905	85,664,805
ஹல்தாரி	248,978,100	810,321,610	248,978,100
ஹட்டன் நஷனல் பாங்க்	6,704,790,487	5,166,481,391	6,704,790,487
ஹெய்கார்ப் பிஎல்சி	233,756,469	238,459,542	233,756,469
ஹேலீஸ் பிஎல்சி	907,054,095	851,576,579	907,054,095
ஹேலீஸ் எம்ஜி க்ரீட்டின் மில்ஸ் பிஎல்சி	124,112,285	213,591,735	124,112,285
ஹோட்டல் சேர்விஸஸ் (சிலோன்) பிஎல்சி	447,299,073	555,501,624	447,299,073



ஊழியர் சேம நிதியம்
2015 திசெம்பர் 31இல் முடிவடைந்த ஆண்டிற்கான
முதலீட்டுக் கூற்றுக்கான குறிப்புகள்

24. விற்பனைக்குக் கிடைக்கத்தக்கவை

பங்குரிமை மூலதனம்

(ரூபா)

இருப்பு	ஏட்டுப் பெறுமதி	கொள்வனவுக் கிரயம்	சந்தைப் பெறுமதி
ஜோன் கீல்ஸ் ஹோல்டிங்ஸ்	3,529,938	-	3,529,938
ஜோன் கீல்ஸ் ஹோட்டல்ஸ்	816,500,003	871,806,573	816,500,003
ஜோன் கீல்ஸ் ஹோட்டல்ஸ்	1,208,506,592	1,166,289,291	1,208,506,592
களனி ரயர் பிஎல்சி	119,350,000	97,614,248	119,350,000
லங்கா ஐஐசி பிஎல்சி	64,632,763	55,731,433	64,632,763
லங்கா ஓரிக்ஸ் லீசிங் கம்பனி பிஎல்சி	1,427,132,346	1,611,012,568	1,427,132,346
லங்கா ரைல்ஸ் பிஎல்சி	550,985,912	406,129,607	550,985,912
லா.பு காஸ் லிமிடெட் (வாக்குரிமையற்ற)	687,373,530	706,343,981	687,373,530
லா.பு காஸ் லிமிடெட் (வாக்குரிமையுள்ள)	2,402,758,700	2,684,119,965	2,402,758,700
லையிட் கவுஸ் ஹோட்டல்	287,291,200	309,422,269	287,291,200
மக்குட் எனோஜி பிஎல்சி	7,142,500	19,999,000	7,142,500
நஷனல் டெவலப்மென்ட் பாங்க்	3,107,589,137	1,429,995,020	3,107,589,137
நேஷனல் ரஸ்ட் பாங் பிஎல்சி	10,476,993	8,080,026	10,476,993
நவலோகா ஹோஸ்பிட்டல்ஸ் 1/-	20,415,051	21,564,963	20,415,051
நெஸ்லே லங்கா லிமிடெட்	204,950,000	21,687,108	204,950,000
ஓவசீஸ் ரியலிற்றி லிமிடெட்	344,730,494	233,095,958	344,730,494
பீப்ல்ஸ் லீசிங் கம்பனி பிஎல்சி	945,512,942	729,740,111	945,512,942
றகிகம் வயம்ப சோர்ன் லிமிடெட்	76,026,060	120,691,019	76,026,060
றிச்சேட் பீரிஸ் கம்பனி	1,444,145,920	1,647,207,967	1,444,145,920
றோயல் செரமிக்ஸ் லங்கா	1,545,911,407	1,483,645,304	1,545,911,407
சம்பத் பாங்க்	4,261,643,160	2,593,828,360	4,261,643,160
செலான் பாங்க் (வாக்குரியமை அற்ற)	657,984,697	321,382,758	657,984,697
செலான் பாங்க் பிஎல்சி (வாக்குரியமையுள்ள)	1,647,964,620	1,118,906,121	1,647,964,620
சியாரா கேபில்ஸ் பிஎல்சி /-	35,408	33,349	35,408
சொவ்றலொஜிக் ஹோல்டிங்ஸ் லிமிடெட்	112,072,750	133,137,480	112,072,750
ஸ்ரீ லங்கா ரெலிகொம்	1,135,731,359	818,616,040	1,135,731,359
தாஜ் சமுத்ரா ஹோட்டல்	185,267,838	341,045,955	185,267,838
ரங்கேரின் பீச் ஹோட்டல்ஸ்	124,612,727	145,320,490	124,612,728
த பினான்ஸ் கம்பனி பிஎல்சி	67,203,840	205,489,613	67,203,840
ரோக்கியோ சிமெந்து (வாக்குரியமையற்ற) /-	166,430,959	115,900,397	166,430,959
ரிறான்ஸ் ஏசியா ஹோட்டல்ஸ்	405,561,280	263,154,670	405,561,280
வெலிபல் வண் பிஎல்சி	2,120,519,157	2,427,386,041	2,120,519,157
துணை மொத்தம்	75,625,151,778	71,377,558,836	75,625,151,778



ஊழியர் சேம நிதியம்
2015 திசெம்பர் 31இல் முடிவடைந்த ஆண்டிற்கான
முதலீட்டுக் கூற்றுக்கான குறிப்புகள்

24. விற்பனைக்குக் கிடைக்கத்தக்கவை

பங்குரிமை மூலதனம்

(ரூபா)

இருப்பு	ஏட்டுப் பெறுமதி	கொள்வனவுக் கிரயம்	சந்தைப் பெறுமதி
பட்டியலிடப்படாத பங்குரிமை மூலதனம்			
கன்வில் ஹோல்டிங்ஸ் (பிறைவேற்) லிமிடெட்	5,000,000,000	5,000,000,000	5,000,000,000
கார்கிள்ஸ் பாங்க் லிமிடெட்	495,000,000	495,000,000	495,000,000
பிச் நேட்டிங் லங்கா லிமிடெட்	625,000	625,000	625,000
ஜெட்விங் சிம்பனி லிமிடெட்	389,999,995	389,999,995	389,999,995
சிறிலங்கன் எயர்லையின்ஸ்	100	100	100
சிறிலங்கன் கேட்டரிங் முன்னுரிமை 15%	1,005,000,000	1,005,000,000	1,005,000,000
வெலிகம் ஹோட்டல் புறப்படலஸ் (பிறைவேற்) லிமிடெட்	405,000,000	405,000,000	405,000,000
வெஸ்ட் கோஸ்ட் பவர் (பிறைவேற்) லிமிடெட்	2,975,000,000	2,975,000,000	2,975,000,000
துணை மொத்தம்	10,270,625,095	10,270,625,095	10,270,625,095

மொத்தப் பங்குரிமை மூலதனம்	85,895,776,873	81,648,183,931	85,895,776,873
---------------------------	----------------	----------------	----------------

கம்பனித் தொகுதிக் கடன்கள்

(ரூபா)

தொடர்கள்	முகப்புப் பெறுமதி	கொள்வனவுக் கிரயம்	சந்தைப் பெறுமதி
சென்றல் பினான்ஸ் கம்பனி பிஎல்சி - 2013-2016 13.00% ஆண்டிற்கு	18,485,000	18,485,000	19,409,250
சென்றல் பினான்ஸ் கம்பனி பிஎல்சி - 2013-2017 13.25% ஆண்டிற்கு	18,335,000	18,335,000	18,335,000
சென்றல் பினான்ஸ் கம்பனி பிஎல்சி - 2013-2018 13.50% ஆண்டிற்கு	15,255,000	15,255,000	16,284,713
சென்றல் பினான்ஸ் கம்பனி பிஎல்சி - 2013-2018 13.95% ஆண்டிற்கு	23,950,000	23,950,000	26,618,030
எச்என்பி தொகுதிக்கடன் - 7.75% ஆண்டிற்கு	500,000,000	500,000,000	500,000,000
ஹேலீஸ் பிஎல்சி - 14.25% ஆண்டிற்கு	51,900,000	51,900,000	54,817,818
எல்பி பினான்ஸ் பிஎல்சி - 2013-2018 14.5% ஆண்டிற்கு	220,670,000	220,670,000	222,876,700
நேஷன் ரறஸ்ட் பாங்க் பிஎல்சி - 2013-2018 13.00% ஆண்டிற்கு	549,150,000	549,150,000	613,730,040
பான் ஏசியா பாங்கிங் கோப்பிரேஷன் பிஎல்சி - 9.5233% ஆண்டிற்கு	209,229,900	209,229,900	209,229,900
பான் ஏசியா பாங்கிங் கோப்பிரேஷன் - 9.75% ஆண்டிற்கு	250,000,000	250,000,000	250,000,000
நிச்சேர்ட் பீரிஸ் அன்ட் கம்பனி பிஎல்சி 2017 - 10.75% ஆண்டிற்கு	35,680,000	35,680,000	36,058,208
நிச்சேர்ட் பீரிஸ் அன்ட் கம்பனி பிஎல்சி 2018 - 11.00% ஆண்டிற்கு	81,390,000	81,390,000	81,390,000
நிச்சேர்ட் பீரிஸ் அன்ட் கம்பனி பிஎல்சி 2019 - 11.25% ஆண்டிற்கு	100,000,000	100,000,000	100,000,000
சம்பத் பாங்க் தொகுதிக்கடன் - 8.10% ஆண்டிற்கு	200,000,000	200,000,000	200,000,000
சம்பத் பாங்க் தொகுதிக்கடன் - நிலையான 13.0% ஆண்டிற்கு	251,775,000	251,775,000	271,539,338
சம்பத் பாங்க் தொகுதிக்கடன் - நிலையான 13.4% ஆண்டிற்கு	170,095,000	170,095,000	187,138,519
செலான் பாங்க் தொகுதிக்கடன் - 2014/2020 8.60% ஆண்டிற்கு	200,000,000	200,000,000	200,000,000
சிங்கர் சிறிலங்கா - 14.5% ஆண்டிற்கு	46,790,100	46,790,100	49,335,481
துணை மொத்தம்	2,942,705,000	2,942,705,000	3,056,762,996



ஊழியர் சேம நிதியம்
2015 திசெம்பர் 31இல் முடிவடைந்த ஆண்டிற்கான
முதலீட்டுக் கூற்றுக்கான குறிப்புகள்

25. முதிர்ச்சி வரை வைத்திருக்கப்பட்டவை

திறைசேரி முறிகள்

(ரூபா)

தொடர்கள்	முகப்புப் பெறுமதி	பதிவுறுக்கப்பட்ட கிரயம்	கொள்வனவுக் கிரயம்	சந்தைப் பெறுமதி
05.35%2026A	89,246,800,000	49,941,469,234	45,100,277,694	62,645,374,021
05.65%2019A	150,000,000	128,971,314	110,690,650	137,268,885
05.80%2017A	18,694,800,000	18,099,374,718	16,157,813,625	18,385,120,451
05.80%2017B	18,918,800,000	18,029,491,592	16,147,206,262	18,315,068,930
06.20%2020A	64,320,167,000	56,120,838,847	51,016,767,094	56,686,193,550
06.40%2016A	30,673,700,000	30,154,989,213	26,510,391,652	30,603,335,146
06.40%2016B	3,800,000,000	3,670,995,019	3,187,460,326	3,780,843,174
07.00%2023A	63,089,600,000	53,459,201,726	50,716,953,092	53,256,512,356
07.25%2016A	11,735,600,000	11,680,844,123	10,902,377,609	11,750,625,089
07.50%2018A	24,414,300,000	23,092,264,249	21,598,930,552	23,598,092,597
08.00%2016A	2,765,600,000	2,712,372,951	2,479,083,831	2,780,702,388
08.00%2016B	798,300,000	785,599,310	697,199,082	802,538,654
08.00%2017A	18,502,400,000	18,066,098,467	16,761,745,123	18,573,911,776
08.00%2017B	7,729,000,000	7,121,831,484	6,075,419,095	7,729,827,003
08.00%2018A	4,200,000,000	3,753,822,883	3,414,507,000	4,099,974,606
08.00%2019A	11,556,700,000	9,712,076,774	8,637,605,991	11,081,684,498
08.00%2020A	12,225,000,000	10,240,239,515	9,362,768,250	11,705,075,640
08.00%2022A	63,006,000,000	52,060,747,303	48,617,659,739	57,916,065,961
08.00%2032A	63,418,000,000	37,982,827,316	36,853,735,728	51,331,205,870
08.50%2018A	36,832,500,000	34,201,146,031	29,565,007,766	37,020,743,541
08.50%2018B	44,706,900,000	42,247,224,266	39,611,489,778	44,642,805,953
08.50%2018C	25,000,000	23,427,187	22,183,300	24,894,388
08.50%2018D	250,000,000	236,087,014	226,315,286	248,205,633
08.50%2019A	75,077,700,000	73,032,149,615	71,118,732,160	73,955,426,528
08.75%2017A	4,797,920,000	4,907,729,739	4,982,494,901	4,844,009,779
09.00%2021A	9,385,000,000	8,592,839,468	8,323,155,680	9,119,530,916
09.00%2023A	18,850,000,000	18,105,825,252	17,929,629,171	17,536,069,421
09.00%2025A	11,444,100,000	10,149,408,660	9,989,780,469	10,649,947,095
09.00%2026A	20,400,000,000	16,761,039,885	16,317,311,186	19,025,684,640
09.00%2028A	89,989,200,000	71,461,372,972	69,875,430,402	81,726,175,682
09.00%2028B	90,016,480,000	73,007,610,165	71,743,168,729	82,370,906,867
09.00%2032A	31,845,350,000	24,593,726,586	24,294,306,864	28,157,896,036
09.00%2033A	99,305,900,000	75,840,841,073	74,992,621,890	87,308,595,332
09.00%2033B	19,908,840,000	15,442,671,650	15,310,903,097	17,351,568,017
09.00%2043A	30,676,000,000	22,397,836,841	22,309,954,800	25,687,614,591
09.25%2020A	5,000,000,000	5,141,025,674	5,157,724,000	4,937,093,900
10.00%2022A	8,500,000,000	8,948,010,040	8,966,575,500	8,551,701,250
10.25% 2025A	22,900,000,000	23,651,905,840	23,680,646,349	22,963,913,900
11.00%2021A	6,400,000,000	6,902,951,692	6,937,613,714	6,725,094,400
11.00%2025A	31,933,333,000	34,387,444,768	34,431,110,729	32,502,962,987
11.00%2026A	35,414,230,000	39,455,778,312	39,611,981,783	37,216,382,253
11.00%2030A	18,000,000,000	19,755,781,254	19,772,675,372	18,222,438,600
11.20%2022A	9,631,710,000	11,110,041,260	11,269,993,250	10,282,422,549
11.20%2023A	23,100,000,000	25,223,690,141	25,310,661,178	24,338,513,430
11.40%2024A	8,450,000,000	10,147,946,213	10,308,726,214	8,895,294,720
11.50% 2035A	36,600,000,000	39,744,339,867	39,751,748,430	37,382,991,120
11.50%2028A	10,850,000,000	11,900,929,141	11,905,820,369	11,499,690,405
12.50%2045A	2,050,000,000	2,320,116,060	2,321,240,645	2,194,688,180
13.00%2029A	69,822,190,000	81,431,432,461	82,093,726,464	81,737,088,381
13.00%2029B	12,488,043,000	16,363,937,146	16,531,022,260	14,806,555,580
13.25%2033A	19,869,820,000	22,941,864,086	23,035,175,737	24,073,840,750
13.25%2034A	75,158,330,000	89,517,238,488	89,874,725,938	90,317,216,505
13.50%2044A	4,390,000,000	5,066,590,770	5,068,642,220	5,393,686,139
13.50%2044B	73,873,210,000	87,212,570,850	87,286,575,051	89,134,573,031
மொத்தம்	1,567,186,523,000	1,439,038,586,503	1,394,277,463,080	1,516,025,643,093



ஊழியர் சேம நிதியம்
2015 திசெம்பர் 31இல் முடிவடைந்த ஆண்டிற்கான
முதலீட்டுக் கூற்றுக்கான குறிப்புகள்

25. முதிர்ச்சி வரை வைத்திருக்கப்பட்டவை

கம்பனித் தொகுதிக்கடன்கள்

(ரூபா)

தொகுதிக்கடன்கள்	முகப்புப் பெறுமதி	கொள்வனவுக் கிரயம்	சந்தைப் பெறுமதி	பதிவுரிக்கப்பட்ட கிரயம்
செலான் வங்கி தொகுதிக்கடன்கள் - 2013/18 - 15% ஆண்டிற்கு	100,000,000	100,000,000	100,000,000	100,000,000
இலங்கை வங்கி - 13.00% ஆண்டிற்கு	575,950,000	575,950,000	575,950,000	575,950,000
இலங்கை வங்கி - 13.75% ஆண்டிற்கு	134,090,000	134,090,000	134,090,000	134,090,000
சென்றல் பிளான்ஸ் கம்பனி பிஎல்சி - 2013-2016 - 13.00% ஆண்டிற்கு	18,485,000	18,485,000	18,485,000	18,485,000
சென்றல் பிளான்ஸ் கம்பனி பிஎல்சி - 2013-2017 - 13.25% ஆண்டிற்கு	18,335,000	18,335,000	18,335,000	18,335,000
சென்றல் பிளான்ஸ் கம்பனி பிஎல்சி - 2013-2018 - 13.50% ஆண்டிற்கு	15,255,000	15,255,000	15,255,000	15,255,000
சென்றல் பிளான்ஸ் கம்பனி பிஎல்சி - 2013-2018 - 13.95% ஆண்டிற்கு	23,950,000	23,950,000	23,950,000	23,950,000
சென்றல் பிளான்ஸ் கம்பனி பிஎல்சி - 2013-2020 - 9.52% ஆண்டிற்கு	200,000,000	200,000,000	200,000,000	200,000,000
சென்றல் பிளான்ஸ் பிஎல்சி - 14.50% ஆண்டிற்கு	81,300,000	81,300,000	81,300,000	81,300,000
சென்றல் பிளான்ஸ் பிஎல்சி - 14.75% ஆண்டிற்கு	105,300,000	105,300,000	105,300,000	105,300,000
டிஎவ்ஸிசி வர்தன பாங்க் பிஎல்சி தொகுதிக்கடன்கள் - 9.40% ஆண்டிற்கு	500,000,000	500,000,000	500,000,000	500,000,000
டிஎவ்ஸிசி வர்தன பாங்க் பிஎல்சி தொகுதிக்கடன்கள் - 11.5% ஆண்டிற்கு	500,000,000	500,000,000	500,000,000	500,000,000
எச்டிஎவ்ஸிசி பாங்க் தொகுதிக்கடன்கள் வீட்டுக் கடன் - 2.50% ஆண்டிற்கு	110,000,000	110,000,000	110,000,000	110,000,000
எச்என்பீ தொகுதிக்கடன்கள் - 11.50% ஆண்டிற்கு	2,000,000,000	2,000,000,000	2,000,000,000	2,000,000,000
எச்என்பீ தொகுதிக்கடன்கள் - 14% ஆண்டிற்கு	316,716,600	316,716,600	316,716,600	316,716,600
எச்என்பீ தொகுதிக்கடன்கள் - 7.75% ஆண்டிற்கு	1,500,000,000	1,500,000,000	1,500,000,000	1,500,000,000
ஹேலீஸ் பிஎல்சி - 14.25% ஆண்டிற்கு	51,900,000	51,900,000	51,900,000	51,900,000
ஹேமாஸ் ஹேரால்டிங்ஸ் பிஎல்சி - 2019 - 11.00% ஆண்டிற்கு	81,980,000	81,980,000	81,980,000	81,980,000
வீடமைப்பு அபிவிருத்தி மற்றும் நிதிக்கூட்டுத்தாபனம் - 15% ஆண்டிற்கு	65,580,000	65,580,000	65,580,000	65,580,000
லங்கா ஓறிக்ஸ் பிளான்ஸ் பிஎல்சி தொகுதிக்கடன்கள் - 9.25% ஆண்டிற்கு	2,000,000,000	2,000,000,000	2,000,000,000	2,000,000,000
லங்கா ஓறிக்ஸ் லீசிங் கம்பனி பிஎல்சி தொகுதிக்கடன்கள் - 9% ஆண்டிற்கு	100,000,000	100,203,400	100,160,466	100,160,466
லயன் புறுவிறி (சிலோன்) பிஎச்சி - 13.50% ஆண்டிற்கு	39,900,000	39,900,000	39,900,000	39,900,000
லயன் புறுவிறி (சிலோன்) பிஎச்சி - 13.75% ஆண்டிற்கு	39,900,000	39,900,000	39,900,000	39,900,000
லயன் புறுவிறி (சிலோன்) பிஎச்சி - 14.00% ஆண்டிற்கு	53,200,000	53,200,000	53,200,000	53,200,000
மேர்ச்ச்சன்ட் பாங்க் ஒவ் சிறிலங்கா - 5 ஆண்டுகள் தொகுதிக்கடன்கள் நிலையான 16.70% ஆண்டிற்கு	281,590,000	281,590,000	281,590,000	281,590,000
என்ரிபீ தொகுதிக்கடன்கள் - 11.50% ஆண்டிற்கு	1,000,000,000	1,000,000,000	1,000,000,000	1,000,000,000
நஷனல் டெவலப்மென்ட் பாங்க் பிஎல்சி - 2013-2018 - 13.00% ஆண்டிற்கு	173,160,000	173,160,000	173,160,000	173,160,000
நஷனல் டெவலப்மென்ட் பாங்க் பிஎல்சி - 2013-2018 - 13.40% ஆண்டிற்கு	88,240,000	88,240,000	88,240,000	88,240,000
நஷனல் டெவலப்மென்ட் பாங்க் பிஎல்சி - 2013-2023 - 13.90% ஆண்டிற்கு	375,000,000	375,000,000	375,000,000	375,000,000
நஷனல் டெவலப்மென்ட் பாங்க் பிஎல்சி - 2013-2025 - 14.00% ஆண்டிற்கு	500,000,000	500,000,000	500,000,000	500,000,000
நஷனல் டெவலப்மென்ட் பாங்க் பிஎல்சி - 2015-20250 - 9.40% ஆண்டிற்கு	2,000,000,000	2,000,000,000	2,000,000,000	2,000,000,000
நேஷனல் ரறன்ட் பாங்க் பிஎல்சி - 2013-2018 - 13.00% ஆண்டிற்கு	549,150,000	549,150,000	549,150,000	549,150,000
நவலோகா கொஸ்பிட்டல்ஸ் பிஎல்சி - 14.15% ஆண்டிற்கு	114,500,000	114,500,000	114,500,000	114,500,000
பிஏபீசி வைப்புச் சான்றிதழ் 2012-2017 6மில் தி.உண்டியல் + 2.95	250,000,000	250,000,000	250,000,000	250,000,000
பீப்பிள்ஸ் லீசிங் அன்ட் பிளான்ஸ் பிஎல்சி 2014-2017 - 8.75% ஆண்டிற்கு	159,540,000	159,540,000	159,540,000	159,540,000
பீப்பிள்ஸ் லீசிங் அன்ட் பிளான்ஸ் பிஎல்சி 2014-2018 - 9.625% ஆண்டிற்கு	32,880,000	32,880,000	32,880,000	32,880,000
பீப்பிள்ஸ் லீசிங் அன்ட் பிளான்ஸ் பிஎல்சி 5 ஆண்டுகள் தொகுதிக்கடன்கள் நிலையான	105,900,000	105,900,000	105,900,000	105,900,000
பிரதேசிய சன்வர்த்தன பாங்க் தொகுதிக்கடன்கள் - 9.00% ஆண்டிற்கு	500,000,000	500,000,000	500,000,000	500,000,000
நிச்சேர்ட் பீரிஸ் அன்ட் கம்பனி பிஎல்சி 2017 - 10.75% ஆண்டிற்கு	35,680,000	35,680,000	35,680,000	35,680,000
நிச்சேர்ட் பீரிஸ் அன்ட் கம்பனி பிஎல்சி 2018 - 11.00% ஆண்டிற்கு	81,390,000	81,390,000	81,390,000	81,390,000
நிச்சேர்ட் பீரிஸ் அன்ட் கம்பனி பிஎல்சி 2019 - 11.25% ஆண்டிற்கு	100,000,000	100,000,000	100,000,000	100,000,000
எஸ்எம்ஐபீ பாங்க் தொகுதிக்கடன்கள் வீட்டுக் கடன் 2.50% ஆண்டிற்கு	110,000,000	110,000,000	110,000,000	110,000,000
சம்பத் பாங் தொகுதிக்கடன்கள் - 2012/2017 நிலையான 16.5%	14,430,000	14,430,000	14,430,000	14,430,000
சம்பத் பாங் தொகுதிக்கடன்கள் - 8.10% ஆண்டிற்கு	1,800,000,000	1,800,000,000	1,800,000,000	1,800,000,000
சம்பத் பாங் தொகுதிக்கடன்கள் - நிலையான 13.0% ஆண்டிற்கு	251,775,000	251,775,000	251,775,000	251,775,000
சம்பத் பாங் தொகுதிக்கடன்கள் - நிலையான 13.4% ஆண்டிற்கு	170,095,000	170,095,000	170,095,000	170,095,000
செலான் பாங்க் தொகுதிக்கடன்கள் - 8.60% ஆண்டிற்கு 2014/2020	1,800,000,000	1,800,000,000	1,800,000,000	1,800,000,000
சிங்கர் பிளான்ஸ் (லங்கா) பிஎல்சி - 14.00% ஆண்டிற்கு	33,214,000	33,214,000	33,214,000	33,214,000
சிங்கர் பிளான்ஸ் (லங்கா) பிஎல்சி - 14.25% ஆண்டிற்கு	123,306,000	123,306,000	123,306,000	123,306,000
சிங்கர் பிளான்ஸ் (லங்கா) பிஎல்சி - 14.50% ஆண்டிற்கு	93,576,000	93,576,000	93,576,000	93,576,000
சிங்கர் சிறிலங்கா - 14.5% ஆண்டிற்கு	46,790,100	46,790,100	46,790,100	46,790,100
முழு மொத்தம்	19,422,057,700	19,422,261,100	19,422,218,166	19,422,218,166



ஊழியர் சேம நிதியம்
2015 திசெம்பர் 31இல் முடிவடைந்த ஆண்டிற்கான
முதலீட்டுக் கூற்றுக்கான குறிப்புகள்

25. முதிர்ச்சி வரை வைத்திருக்கப்பட்டவை

நம்பிக்கைச் சான்றிதழ்கள்

(ரூபா)

வழங்குபவர்	முகப்புப் பெறுமதி	கொள்வனவுக் கிரயம்	சந்தைப் பெறுமதி	பதிவுக்கப்பட்ட கிரயம்
எல்பி பினான்ஸ் நம்பிக்கைச் சான்றிதழ்கள் 21_34.2	74,432,605	45,000,000	73,168,279	73,168,279
மேர்கன்டைல் இன்வெஸ்ட்மென்ஸ் அன்ட் பினான்ஸ் பிஎல்சி ந.சா _1.25	360,000,000	245,530,287	314,976,401	314,976,401
பீப்பிள்ஸ் லீசிங் அன்ட் பினான்ஸ் ந.சா - 90 31.1	2,911,969,223	2,184,697,065	2,541,651,435	2,541,651,435
துணை மொத்தம்	3,346,401,829	2,475,227,352	2,929,796,115	2,929,796,115

26. கடன்கள் மற்றும் பெறத்தக்கவை

நேர்மாற்று மீள்கொள்வனவு உடன்படிக்கைகள் (நேர்மாற்று மீள்கொள்வனவு)

(ரூபா)

இணைத்தரப்பினர்	முகப்புப் பெறுமதி	கொள்வனவுக் கிரயம்	சந்தைப் பெறுமதி
உள்நாட்டுத் தொழிற்பாடுகள் திணைக்களம்	4,100,000,000	4,100,000,000	4,100,000,000
முழு மொத்தம்	4,100,000,000	4,100,000,000	4,100,000,000



**ஊழியர் சேம நிதியம்
2015 திசெம்பர் 31இல் முடிவடைந்த ஆண்டிற்கான
முதலீட்டுக் கூற்றுக்கான குறிப்புகள்**

27. முதலீட்டின் அசைவு

(ரூப.)										
முதலீட்டின் வகை	ஆரம்ப நிலுவை	முதலீடு	முதரிச்சி	விற்பனை	பதிவுரிப்பு	மதிப்பீட்டு இலாபம்/இழப்பு	இறுதி மதி	2015	2014	மற்றும் %
இலாபம் மற்றும் நட்ட முதலீடுகளுடான சந்தைப் பெறுமதி	-	6,442,283,723	-	4,414,841,645	-	(156,563,186)	1,870,878,892	0.1	-	0.1
திறைசேரி முறிகள்	1,873,760,174	1,105,334,448	-	1,024,002,042	-	(237,435,119)	1,717,657,461	0.1	0.1	(0.0)
பட்டியலப்படுத்தப்பட்ட பங்குரிமை மூலதனம்	114,500,000	-	-	-	-	-	114,500,000	0.0	0.0	(0.0)
கம்பனித் தொகுதிகட்கள்	1,988,260,174	7,547,618,171	-	5,438,843,687	-	(393,998,305)	3,703,036,353	0.2	0.1	0.1
துணை நொத்தம் - சந்தைப் பெறுமதியிலான வர்த்தகச் சொத்துப்பட்டியல் முதலீடுகள்										
விற்பனைக்குக் கிடைக்கத்தக்க முதலீடுகள்	7,646,164,476	42,348,886,653	50,000,000	-	-	-	-	-	-	-
திறைசேரி முறிகள்	940,477,000	3,399,661,500	4,500,000,000	1,034,540,618	-	(2,815,701,381)	46,094,809,129	2.9	0.5	2.3
திறைசேரி உண்மையங்கள்	83,939,098,998	1,286,081,349	-	2,482,793,727	-	159,861,500	75,625,151,778	4.7	0.1	(0.1)
பட்டியலிட்டபட்ட பங்குரிமை மூலதனம்	10,770,624,995	-	-	-	-	(7,117,234,842)	10,270,625,095	0.6	5.8	(1.1)
பட்டியலிட்டபட்ட பங்குரிமை மூலதனம்	3,104,900,201	-	31,193,400	-	-	(499,999,900)	3,056,762,996	0.2	0.7	(0.1)
கம்பனி தொகுதிகட்கள்	106,401,265,670	47,034,629,502	4,581,193,400	3,517,334,346	-	(16,943,804)	135,047,348,999	8.4	7.4	(0.0)
துணை நொத்தம் - விற்பனைக்காக வைத்திருக்கப்பட்ட முதலீடுகள்										
முதிர்ச்சியின் போதான முதலீடுகள்	1,278,947,228,123	269,387,059,017	-	57,909,505,599	-	-	-	-	-	-
திறைசேரி முறிகள்	23,100,000,000	-	64,723,600,000	-	13,337,404,964	-	1,439,038,586,504	89.7	89.0	0.7
ரூபாய்க் கடன்கள்	-	4,885,449,000	23,100,000,000	-	-	-	-	-	1.6	(1.6)
திறைசேரி உண்மையங்கள்	15,123,452,697	5,200,000,000	5,000,000,000	-	114,551,000	-	-	-	-	-
கம்பனித் தொகுதிகட்கள்	1,000,000,000	-	901,193,400	-	-	(41,131)	19,422,218,166	1.2	1.1	0.2
வர்த்தகப் பத்திரங்கள்	2,988,483,197	1,600,000,000	1,000,000,000	-	-	-	-	-	0.1	(0.1)
நம்பிக்கைச் சான்றிதழ்கள்	1,321,159,164,017	281,072,508,017	96,786,291,590	57,909,505,599	402,811,108	-	2,929,796,115	0.2	0.2	(0.0)
துணை நொத்தம் - முதலீடுகளுக்காக வைத்திருக்கப்பட்ட முதலீடுகள்										
கடன்கள் மற்றும் பெறத்தக்க முதலீடுகள்	8,134,000,000	1,740,136,089,000	-	-	-	-	-	-	-	-
நேர்மற்று மீள்கொள்வனவு	8,134,000,000	1,740,136,089,000	1,744,170,089,000	-	-	-	4,100,000,000	0.3	0.6	(0.3)
துணை நொத்தம் - கடன்கள் மற்றும் பெறத்தக்க முதலீடுகள்	1,437,682,689,861	2,075,790,844,689	1,845,537,573,990	66,865,683,632	13,854,767,072	(10,684,057,864)	1,604,240,986,137	100	100	-
மொத்தம்										



**ஊழியர் சேம நிதியம்
2015 திசெம்பர் 31இல் முடிவடைந்த ஆண்டிற்கான
முதலீட்டுக் கூற்றுக்கான குறிப்புகள்**

28. திசெம்பர் 31இல் உள்ளவாறு சொத்துப்பட்டியலின் முதிர்ச்சிக் கட்டமைப்பின் வகைப்படுத்தல்

முதலீட்டின் வகை	வீதம்	2016	2017	2018	2019	2020	2021	2022	2023	2024	2025	2026	2028	2029	2030	2032	2033	2034	2035	2043	2044	2045	நிரம்பிக் கூடியபடி	மொத்தம் (ரூ.மில்)
		2016	2017	2018	2019	2020	2021	2022	2023	2024	2025	2026	2028	2029	2030	2032	2033	2034	2035	2043	2044	2045	நிரம்பிக் கூடியபடி	
திறைசேரி முற்கள்																								
முதிர்ச்சிக்காக வைத்திருக்கப்பட்ட முதலீடுகள்																								
	5.35											89,247												89,247
	5.65				150																			150
	5.80		37,614																					37,614
	6.20			64,320																				64,320
	6.40	34,474																						34,474
	7.00								63,090															63,090
	7.25	11,736																						11,736
	7.50		24,414																					24,414
	8.00	3,564	26,231	4,200	11,557	12,225		63,006								63,418								184,201
	8.50			81,814	75,078																			156,892
	8.75		4,798				9,385		18,850		11,444	20,400	180,006			31,845	119,215							421,821
	9.00					5,000																		5,000
	9.25							8,500																8,500
	10.00						6,400								18,000									22,900
	10.25							9,632	23,100		22,900	35,414												91,748
	11.00																							32,732
	11.20									8,450														8,450
	11.40												10,850						36,600			2,050		47,450
	11.50																							2,050
	12.50													82,310				75,158						82,310
	13.00																							95,028
	13.25																							78,263
	13.50																							78,263
			49,773	68,643	110,429	86,784	15,785	81,138	105,040	8,450	66,277	145,061	190,856	82,310	18,000	95,263	139,085	75,158	36,600	30,676	78,263	2,050	-	1,567,186
விற்பனைக்குக் கிடைக்கத்தக்க முதலீடுகள்																								
	6.20																							76
	7.00				76																			450
	8.00								450															2,579
	8.50		300	1,500																				200
	9.00			200			505					204												709
	10.25						1,100				13,200													13,200
	11.00							2,125	1,200		1,400													5,450
	11.20														2,750									3,325
	11.40									2,650														2,650
	11.50												2,100											13,723
	12.50														11,623									2,720



**ஊழியர் சேம நிதியம்
2015 திசெம்பர் 31இல் முடிவடைந்த ஆண்டிற்கான
முதலீட்டுக் கூற்றுக்கான குறிப்புகள்**

28. 2015 திசெம்பர் 31இல் உள்ளவாறு சொத்துப்பட்டியலின் முதிர்ச்சிக் கட்டமைப்பின் வகைப்படுத்தல்

முதலீட்டின் வகை	வீதம்	2016	2017	2018	2019	2020	2021	2022	2023	2024	2025	2026	2028	2029	2030	2032	2033	2034	2035	2043	2044	2045	நிரைபிக் கூப்பத	மொத்தம்	
		(ரூ.மில்)																							
இலாபம் மற்றும் நட்புடையான சந்தைப் பெறுபதி	13.00	-	300	1,700	-	76	1,605	2,125	1,650	2,650	14,600	404	2,100	193	2,750	779	-	-	11,623	-	-	2,720	-	193	45,275
இலாபம் மற்றும் நட்புடையான சந்தைப் பெறுபதி	11.00									745			450		350				250					350	745
இலாபம் மற்றும் நட்புடையான சந்தைப் பெறுபதி	11.40																							745	745
இலாபம் மற்றும் நட்புடையான சந்தைப் பெறுபதி	11.50																							700	700
மொத்தம்		49,773	68,943	112,129	86,784	81,621	17,390	83,263	106,690	11,845	80,877	145,465	193,406	82,503	21,100	96,042	139,085	75,158	48,473	30,676	78,263	4,770	-	1,795	1,614,256
கம்பனித் தொகுதிகளின்கள் முதிர்ச்சிக் கைத்திட்டப் பதவிகள் இலங்கை வங்கி		18	100	576		200			134															710	463
சென்னைப் பிளாஸ்டிக் கம்பனி பிளாஸ்டிக் தொகுதிகளின்கள்		500		145		500																		1,000	52
ஹைலிஸ் பிளாஸ்டிக் தொகுதிகளின்கள்		52				110																		176	82
வீ.அ. மற்றும் டி. கட்டுத்தர்ப்பம் பாங்கு தொகுதிக் கடன்கள்					82		2,000																	3,817	2,000
ஹைமால் ஹைமேன்ஸ் பிளாஸ்டிக் தொகுதிகளின்கள்				317	1,500	2,000																		100	100
லங்கா ஒரீக்கல் பிளாஸ்டிக் தொகுதிகளின்கள்					100																			133	282
லங்கா ஒரீக்கல் லீசிங் கம்பனி பிளாஸ்டிக் தொகுதிகளின்கள்		40	40	53																				100	100
லங்கா ஒரீக்கல் லீசிங் கம்பனி பிளாஸ்டிக் தொகுதிகளின்கள்				282																				282	282
மேலதிக அபிவிருத்தி வங்கி பிளாஸ்டிக் தொகுதிகளின்கள்				261		2,000			375		500													3,136	3,136
நல்லேக ரெஸ்ட்ரெண்ட்ஸ்				115																				115	115
எனர்பி தொகுதிகளின்கள்		1,000		549																				1,549	1,549
பி.பி.எஸ் லீசிங் அன்ட் பிளாஸ்டிக் தொகுதிகளின்கள்			250																					250	250
பி.பி.எஸ் லீசிங் அன்ட் பிளாஸ்டிக் தொகுதிகளின்கள்			160	139																				298	298
பிரதேச சங்குத்தன பாங்கு			36	81	100	500																		500	500
நிரலாட்ட பீஸ் அன்ட் கம்பனி			14	422	1,800																			2,236	2,236
சப்த பாங்கு தொகுதிகளின்கள்			100	100	1,800																			1,900	1,900
செலன் வங்கி		33	123	94																				250	250
சிங்கா பிளாஸ்டிக் தொகுதிகளின்கள்		47																						47	47



**ஊழியர் சேம நிதியம்
2015 திசெம்பர் 31இல் முடிவடைந்த ஆண்டிற்கான
முதலீட்டுக் கூற்றுக்கான குறிப்புகள்**

28. 2015 திசெம்பர் 31இல் உள்ளவாறு சொத்துப்படியலின் முதிர்ச்சிக் கட்டமைப்பின் வகைப்படுத்தல்

முதலீட்டின் வகை	(ரூ.மில்)																								
	வீதம்	2016	2017	2018	2019	2020	2021	2022	2023	2024	2025	2026	2028	2029	2030	2032	2033	2034	2035	2043	2044	2045	நிர்வகி கப்படாத	மொத்தம்	
வீடுகளுக்கு வைத்திருக்கப்பட்ட முதலீடுகள் சென்றால் பிளானின் கம்பனி பில்லி ஹோல்டி பில்லி	1,690	788	3,133	3,582	7,220	2,000	-	509	-	500	-	-	-	-	-	-	-	-	-	-	-	-	-	110	19,422
எக்ஸ்சிட்டு தொகுதிக் கூடங்கள் எல்பி பிளான்ஸ் பில்லி	18	18	39	500	-	-	-	-	-	-	-	-	-	-	-	-	-	-	-	-	-	-	-	76	52
ரோலன்ஸ் ரதல்ட் பாங்க் பில்லி பான் ஓசியா பாங்கிங் கோப்டிலேஷன் பில்லி	52	221	549	459	200	-	-	-	-	-	-	-	-	-	-	-	-	-	-	-	-	-	-	500	221
நிர்வகி: பீஸல் ஒன்ட் கம்பனி சட்டப் பாங்க் தொகுதிக் கூடங்கள் செலான் பாங்க் தொகுதிக் கூடங்கள்	47	36	81	100	200	-	-	-	-	-	-	-	-	-	-	-	-	-	-	-	-	-	-	217	622
சிங்கர் சிறீலங்கா	117	54	1,312	1,259	200	-	-	-	-	-	-	-	-	-	-	-	-	-	-	-	-	-	-	47	2,943
இலாபம் அல்லது இழப்பு சுதந்தப் பெறுமதி நல்லோக ஹோஸ்பிட்டல்ஸ் பில்லி	-	-	115	-	-	-	-	-	-	-	-	-	-	-	-	-	-	-	-	-	-	-	-	115	115
துணை மொத்தம்	1,807	842	4,559	4,841	7,420	2,000	509	509	500	500	500	500	500	500	500	500	500	500	500	500	500	500	500	22,479	22,479
திரைகோரி உடையங்கள் நடப்பிடுகைச் சான்றிதழ்கள் வந்தக்கப் பத்திரங்கள்	1,197	786	1,184	180	-	-	-	-	-	-	-	-	-	-	-	-	-	-	-	-	-	-	-	-	3,346
பட்டியலிடப்பட்ட பங்குகளின் மூலதனம் இலாபம் அல்லது இழப்பு சுதந்தப் பெறுமதி விற்பனைக்காக வைத்திருக்கப்பட்ட முத்திரைகள்	-	-	-	-	-	-	-	-	-	-	-	-	-	-	-	-	-	-	-	-	-	-	-	-	1,718
துணை மொத்தம்	-	-	-	-	-	-	-	-	-	-	-	-	-	-	-	-	-	-	-	-	-	-	-	77,343	77,343
பட்டியலிடப்படாத பங்குகளின் மூலதனம் ஹோஸ்பிட்டல்ஸ் பில்லி	4,100	-	-	-	-	-	-	-	-	-	-	-	-	-	-	-	-	-	-	-	-	-	-	10,271	10,271
மொத்தம்	56,877	70,571	117,872	91,806	89,041	19,390	83,263	107,199	11,845	81,377	145,465	193,406	139,085	82,503	21,100	96,042	75,158	48,473	30,676	78,263	4,770	87,614	87,614	1,731,796	1,731,796



வினாக்காணி டெபார்ட்மென்டு
கணக்காய்வாளர் தலைமை அதிபதி திணைக்களம்
AUDITOR GENERAL'S DEPARTMENT



மே எஃஃ
எனது இல.
My No. }

எல்ஈடபிள்யூ/பீ/ஈபீஎப்/
எப்ஏ/2015

மே எஃஃ
உமது இல.
Your No. }

டீஃ
திஃதி
Date }

2016 திசெம்பர் 23

கௌரவ அமைச்சர்,

தொழில் மற்றும் தொழிற்சங்க உறவுகள் அமைச்சு

ஊழியர் சேமலாப நிதியத்தின் 2015 திசெம்பர் 31 இல் முடிவடைந்த ஆண்டிற்கான நிதிக்கூற்றுக்கள் மீது 1958 இன் 15 ஆம் இலக்க ஊழியர் சேமலாப நிதிய அதிகாரச் சட்டத்தின் 6(3) பிரிவின் பிரகாரம் கணக்காய்வாளர் தலைமை அதிபதியின் அறிக்கை

ஊழியர் சேமலாப நிதியத்தின் 2015 திசெம்பர் 31 இல் உள்ளவாறான நிதி நிலைமைக் கூற்று மற்றும் அத்திகதியில் முடிவடைந்த ஆண்டிற்கான வருமான மற்றும் செலவினக் கூற்று, உரிமை மூலதனத்தில் மாற்றங்கள் கூற்று, காசுப் பாய்ச்சல் கூற்று மற்றும் முக்கியமான கணக்கீட்டுக் கொள்கைகளினதும் ஏனைய விளக்கத் தகவல்களினதும் பொழிப்புகளை உள்ளடக்கிய 2015 திசெம்பர் 31 இல் முடிவடைந்த ஆண்டிற்கான நிதிக்கூற்றுக்கள் 1958 இன் 15 ஆம் இலக்க ஊழியர் சேமலாப நிதிய அதிகாரச் சட்டத்தின் 6(3) ஆம் பிரிவுடன் சேர்த்து வாசிக்கப்படும் இலங்கை சனநாயக சோசலிசக் குடியரசு அரசியலமைப்பின் 154(1) ஆம் உறுப்புரையிலுள்ள ஏற்பாடுகளுக்கு இணங்க எனது பணிப்பின் கீழ் கணக்காய்வு செய்யப்பட்டன. ஊழியர் சேமலாப நிதிய அதிகாரச் சட்டத்தின் 6(3) ஆம் பிரிவின் பிரகாரம் நிதியத்தின் ஆண்டறிக்கையுடன் சேர்த்துப் பிரசுரிக்கப்பட வேண்டுமென நான் கருதும் எனது கருத்துரைகளும் அவதானிப்புகளும் இந்த அறிக்கையில் காணப்படுகின்றன.

1.2 நிதிக்கூற்றுக்களுக்கான முகாமைத்துவத்தின் பொறுப்பு

இந்நிதிக்கூற்றுக்கள் இலங்கை கணக்கீட்டு நியமங்களுக்கு இணங்க தயாரித்து நியாயமாகச் சமர்ப்பித்தல் மற்றும் மோசடி அல்லது தவறுகளின் காரணமாக ஏற்படக்கூடிய பொருண்மையான பிறழ்கூற்றுக்களிலிருந்து விடுபட்ட நிதிக்கூற்றுக்களைத் தயாரிப்பதற்கு அவசியமானதென முகாமைத்துவம் நிர்ணயிக்கின்ற அத்தகைய உள்ளகக் கட்டுப்பாடுகள் என்பவற்றிற்கு முகாமைத்துவம் பொறுப்பாக உள்ளது.

1.3 கணக்காய்வாளரின் பொறுப்பு

எனது கணக்காய்வின் அடிப்படையில் இந்நிதிக்கூற்றுக்களின் மீது அபிப்பிராயம் தெரிவிப்பது எனது பொறுப்பாகும். அதியுயர் கணக்காய்வு நிறுவனங்களின் சர்வதேச நியமங்களுக்கு ஒத்ததாக (ஐஎஸ்எஸ்ஏஐ 1000 - 1810) இலங்கை கணக்காய்வு நியமங்களுக்கு இணங்க எனது கணக்காய்வின் நான் மேற்கொண்டேன்.

ஒழுக்கநெறி வேண்டுகளுடன் நான் இணங்கி நடப்பதனையும் நிதிக்கூற்றுக்கள் பொருண்மையான பிறழ் கூற்றுக்கள் அற்றவையா என்பதற்கான நியாயமான உறுதிப்பாட்டைப் பெற்றுக்கொள்வதற்கு கணக்காய்வு திட்டமிட்டு மேற்கொள்ளப்படுவதனையும் இந்நியமங்கள் வேண்டுகின்றன.

நிதிக்கூற்றுக்களிலுள்ள தொகைகளினையும் வெளிப்படுத்தல்களையும் பற்றிய கணக்காய்வுச் சான்றுகளைப் பெற்றுக்கொள்வதற்கான செயற்பாட்டு நடைமுறைகளில் கணக்காய்வு ஈடுபடுகின்றது. மோசடி அல்லது தவறுகளின் காரணமாக நிதிக்கூற்றுக்களின் பொருண்மையான பிறழ் கூற்று ஆபத்தின் மதிப்பீட்டினை உள்ளடக்கும் கணக்காய்வாளரின் தீர்மானம் மீது தெரிவு செய்யப்பட்ட நடைமுறைகள் தங்கியுள்ளது. அந்த ஆபத்தினை மதிப்பீடு செய்கையில் சந்தர்ப்பத்திற்குப் பொருத்தமான கணக்காய்வு நடைமுறைகளை வடிவமைக்கும் வகையில் நிதியத்தின் நிதிக்கூற்றுக்களைத் தயாரித்தல் மற்றும் நியாயமாகச் சமர்ப்பித்தலுக்குரிய உள்ளகக் கட்டுப்பாடுகளை கணக்காய்வாளர் கருத்தில் கொள்கின்றாரேயன்றி நிதியத்தின் உள்ளகக் கட்டுப்பாடுகளின் வினைத்திறனின் மீது அபிப்பிராயம் தெரிவிக்கும் நோக்கத்திற்காக அல்ல. முகாமைத்துவத்தினால் பயன்படுத்திய கணக்கீட்டுக் கொள்கைகளின் பொருத்தமான தன்மையினையும் முகாமைத்துவத்தால் மேற்கொண்ட கணக்கீட்டு மதிப்பீடுகளின் நியாயத் தன்மையினையும் மதிப்பாய்வு செய்தல் அத்துடன் நிதிக்கூற்றுக்களின் ஒட்டுமொத்த சமர்ப்பித்தலினை மதிப்பாய்வு செய்தல் என்பவற்றினையும் கணக்காய்வு உள்ளடக்கியுள்ளது.

எனது கணக்காய்வு அபிப்பிராயத்திற்கான அடிப்படையினை வழங்குவதற்கு என்னால் பெற்றுக்கொள்ளப்பட்டுள்ள கணக்காய்வுச் சான்றுகள் போதியளவும் பொருத்தமானதும் என நான் நம்புகின்றேன்.

1.4 முனைப்பழியுள்ள கணக்காய்வு அபிப்பிராயத்திற்கான அடிப்படை

இந்த அறிக்கையின் 2.2 ஆம் பந்தியில் விபரிக்கப்பட்ட விடயங்களின் அடிப்படையில் எனது அபிப்பிராயம் முனைப்பழியுள்ளதாகக்கப்படுகின்றது.

2. நிதிக்கூற்றுக்கள்

2.1 முனைப்பழியுள்ள அபிப்பிராயம்

இந்த அறிக்கையின் 2.2 ஆம் பந்தியில் விபரிக்கப்பட்ட விடயங்களின் தாக்கத்தினைத் தவிர்த்து, ஊழியர் சேமலாப நிதியத்தின் 2015 திசெம்பர் 31 இல் வடைந்த ஆண்டிற்கான அதனது நிதிசார் செயலாற்றலினையும்

காசுப்பாய்ச்சலினையும் இலங்கை கணக்கீட்டு நியமங்களுக்கு இணங்க நிதிக்கூற்றுக்கள் உண்மையாகவும் நியாயமாகவும் தருகின்றன என்பது எனது அபிப்பிராயமாகும்.

2.2 நிதிக்கூற்றுக்கள் மீதான கருத்துரைகள்

2.2.1 இலங்கை கணக்கீட்டு நியமங்கள்

பின்வரும் அவதானிப்புகள் மேற்கொள்ளப்படுகின்றன.

(அ) இலங்கைக் கணக்கீட்டு நியமம் 01 இன் பிரகாரம் நிறுவனத்தினால் பேணப்படுகின்ற ஒதுக்கங்களின் தன்மை மற்றும் நோக்கங்கள் தொடர்பாக நிதியக்கூற்றுக்களில் வெளிப்படுத்த வேண்டியிருந்த போதிலும் நிதியம் நடாத்திச் செல்கின்ற ரூபா 3,157,000,000 தொகையான கட்டிட ஒதுக்க நிதியம், ரூபா 350,000,000 தொகையான தொழில்நுட்ப மேம்படுத்தல் ஒதுக்க நிதியம், ரூபா 4,886,920,958 தொகையான முதலீட்டு மீள் கணிப்பீட்டு ஒதுக்கம் மற்றும் ரூபா 24,100,000,000 தொகையான இலாபச் சமப்படுத்தல் ஒதுக்க நிதியம் ஆரம்பிக்கப்பட்ட முறை மற்றும் அதன் நோக்கங்கள் தொடர்பாக போதியளவான வெளிப்படுத்தல்கள் மேற்கொள்ளப்பட்டிருக்கவில்லை.

(ஆ) இலங்கைக் கணக்கீட்டு நியமம் 16

(i) நிறுவனத்தினால் ஆதனங்கள், பொறிகள் மற்றும் உபகரணங்களின் காலப்பகுதியின் ஆரம்ப மற்றும் இறுதி மீதி, நடப்பாண்டில் சேர்த்தல்கள், ஆண்டின் பெறுமானத்தேய்வு போன்றவை தொடர்பான இணக்கக் கூற்றில் காண்பிக்கப்பட வேண்டிய போதிலும், கிரயம், திரண்ட பெறுமானத்தேய்வு மற்றும் தேறிய பெறுமதி மாத்திரம் நிதிக்கூற்றுக்களில் கணக்குக் குறிப்புகளின் கீழ் வெளிப்படுத்தப்பட்டிருந்தது.

(ii) நடைமுறையல்லாச் சொத்துக்களுக்கான பயன்தரு ஆயுட்காலம் வருடாந்தம் மீளாய்வு செய்யப்படாமையின் காரணமாக ரூபா 76,656,104 தொகையான நிலையான சொத்துக்கள் முழுமையாகப் பெறுமானத்தேய்விடப்பட்டுள்ள போதிலும் தொடர்ந்தும் பயன்படுத்தப்பட்டவாறிருந்தது. அதன் பிரகாரம் மதிப்பீடு செய்யப்பட்ட வழக்கங்கள் இலங்கைக் கணக்கீட்டு நியமம் 08 இன் பிரகாரம் மீள் திருத்தம் செய்வதற்கு நடவடிக்கை எடுக்கப்பட்டிருக்கவில்லை.

2.2.2 கணக்கீட்டுக் கொள்கைகள்

பின்வரும் அவதானிப்புக்கள் மேற்கொள்ளப்படுகின்றன.

- (அ) நிதியம் பின்பற்றிய கணக்கீட்டுக் கொள்கையின் பிரகாரம் நிதியத்தின் கற்பனைச் சொத்துக்கள் 2 வருடங்களில் பெறுமானத் தேய்வு செய்யப்பட வேண்டியிருந்த போதிலும் அச்சொத்துக்கள் 4 வருடம் முழுவதும் பெறுமானத்தேய்வு செய்யப்பட்டிருந்தன.
- (ஆ) முன்னைய ஆண்டில் கொள்வனவு செய்யப்பட்ட ரூபா 5,303,000 தொகையான அச்சிடல் இயந்திரம் மற்றும் வெப் கெமரா, கணனி உபகாங்களின் கீழ் வகைப்படுத்தப்பட்டு 50 சதவீதம் பெறுமானத்தேய்வு செய்யப்பட்டிருந்த போதிலும், மீளாய்வாண்டில் கொள்வனவு செய்யப்பட்ட ரூபா 13,783,465 தொகையான அச்சிடல் இயந்திரம் மற்றும் வெர்கெமரா, இயந்திரம் மற்றும் இயந்திர உபகரணங்களின் கீழ் வகைப்படுத்தப்பட்டு அதற்காக 25 சதவீதப்படி பெறுமானத்தேய்வு ஒதுக்கீடு செய்யப்பட்டிருந்தது.

2.2.3 கணக்கீட்டுக் குறைபாடுகள்

பின்வரும் அவதானிப்புக்கள் மேற்கொள்ளப்படுகின்றன.

- (அ) (i) 2001 தொடக்கம் 2014 திசெம்பர் 31 வரையான காலப்பகுதியின்போது 04 வங்கிக் கணக்குகளில் கீழே விபரிக்கப்பட்ட ரூபா 1,189,480,116 தொகையான கொடுக்கல் வாங்கல்களை கணக்குகளில் திருத்தஞ் செய்யப்படுவதற்கோ அல்லது தீர்த்து வைக்கப்படுவதற்கோ நடவடிக்கை எடுக்கப்படாது தொடர்ச்சியாக வங்கிக் கணக்கினக்கக் கூற்றுக்களில் காட்டப்பட்டிருந்தன.

கொடுக்கல் வாங்கல் தொடர்பான விபரம்	பெறுமதி
	ரூபா
காசேட்டில் பதிவு செய்யப்படாத நேரடி வைப்புகள்	15,238,182
மதிப்பிழந்த காசோலைகள்	77,066,561
நேரடிக் கூட்டல் மற்றும் கழித்தல்	172,999,021
இனங்காணப்படாத மீதிகள்	924,176,352
மொத்தம்	1,189,480,116

- (ii) மேற்குறித்த காலப்பகுதியின்போது வழங்கப்பட்டிருந்தும் வங்கிக்குச் சமர்ப்பிக்கப்படாதிருந்த ரூபா 125,875,423 கூட்டுத்தொகையுடைய காசோலைகள், வைப்பிலிடப்படும் தேறாதிருக்கும் ரூபா 33,217,979 கூட்டுத்தொகையுடைய காசோலைகள் மற்றும் ரூபா 52,333,018 கூட்டுத்தொகையுடைய காசுக் கட்டளைகள் என்பன தொடர்பாக எதுவித நடவடிக்கைகளும் எடுக்கப்படாது தொடர்ச்சியாக வங்கிக் கணக்கிணக்கக் கூற்றில் காட்டப்பட்டிருந்தன.
- (ஆ) நிதியத்தின் இழப்பீட்டு நட்டத்தை இனங்காணும் போது ஒரு ஹோட்டல் கம்பனியில் ரூபா 216,935,905 கிரயமான பங்குகளில் சந்தைவிலை ரூபா 85,664,805 ஆனமையால் ரூபா 131,271,100 இனால் இழப்பீட்டு நட்டம் ஏற்பட்டிருந்த போதிலும், அது ரூபா 128,409,880 ஆக ரூபா 2,861,220 தொகை குறைத்து நிதிக்கூற்றுக்களில் இனங்காணப்பட்டிருந்தது.
- (இ) அங்கத்தவர் நலனின் அடிப்படையில் நிறுத்தி வைக்கப்பட்ட ரூபா 5,333,169 தொகையான வரி மற்றும் அறவிடவேண்டிய ரூபா 29,953,807 தொகையான வரவு வரியாக கூட்டுமொத்தமாக ரூபா 35,286,976 தொகையான இனங்காணப்படாத மீதிகள் தீர்ப்பளவு செய்யப்படாமல் நிதிக்கூற்றுக்களில் காண்பிக்கப்பட்டிருந்தன.
- (ஈ) 2006 ஒக்தோபர் முதல் 2009 மார்ச் வரை பேணிச் செல்லப்பட்ட பொது வைப்புக் கணக்கில் மேலும் காணப்படுகின்ற ரூபா 23,829,409 தொகையான மீதி முன்கொண்டுவரப்படாமையினால் அந்த மீதி நிதியத்திற்காகத் தயாரிக்கப்பட்ட நிதிக்கூற்றுக்களுக்கு உரித்தாக்கிக் கொள்ளல் மேற்கொள்ளப்பட்டிருக்கவில்லை. அவ்வாறே அந்த மீதியில் 2006, 2007, 2008 மற்றும் 2009 ஆம் ஆண்டுகளுக்காக நிதியத்தின் வெளியீட்டு விற்பனையிலிருந்து பெறப்பட்ட ரூபா 5,607,020 தொகையான வருமானமும் நிதியத்திற்கு செலவு வைக்கப்படாது பொது வைப்புக் கணக்கில் நிறுத்தி வைக்கப்பட்டிருந்தது.
- (உ) நிதிக்கூற்றுக்களின் பிரகாரம் 2015 திசெம்பர் 31 இல் உள்ளவாறு 08 செலவின விடயங்களுக்குரிய அட்டுறு செலவினம் ரூபா 1,683,034 ஆக இருந்த போதிலும், 2016 ஆம் ஆண்டின் போது 2015 கணக்கீடு செய்யப்பட்ட கடப்பாடாக ரூபா 4,771,934 தொகையான செலவினமொன்று செய்யப்பட்டிருந்தும் மீளாய்வாண்டின் செலவினம் ரூபா 3,088,900 இனால் குறைத்து கணக்கீடு செய்யப்பட்டிருந்தது.

(ஊ) இயந்திரம் மற்றும் இயந்திர உபகரணங்களின் கீழ் 2014 ஆம் ஆண்டில் கைப்பற்றல்கள் ரூபா 7,341,794 இனால் ரூபா 1,304,550 தொகை 25 சதவீதப்படி பெறுமானத்தேய்வு கணிப்பிடுவதற்காக கவனத்திற்கொள்ளப்பட்டிருந்ததுடன் எஞ்சிய ரூபா 6,037,244 இற்காக பெறுமானத்தேய்வு ஒதுக்கீடு செய்யப்பட்டிருக்கவில்லை.

2.2.4 இணக்கக் செயல்பாடு கட்டுப்பாட்டுக் கணக்குகள்

வழக்கு தொடர்பு அறவிடப்பட்ட ஊழியர் சேமலாப நிதியத்திற்குரிய அங்கத்தவர்களின் தனிப்பட்ட கணக்குகளுக்கு செலவு வைக்கப்படும் வரை நிறுத்திவைக்கப்பட்ட போது வைப்புக் கணக்கில் 2015 சனவரி 01 இல் உள்ளவாறான பட்டியலின் பிரகாரம் முன்கொண்டுவரப்பட்ட ஆரம்ப மீதி மற்றும் 2015 திசம்பர் 31 ஆந் திகதி முன்கொண்டுவரப்பட்ட மீதி ஆகியவை நிதிக்கூற்றுக்களில் காணப்படுகின்ற மீதிகளுடன் ஒப்பீடு செய்யப்பட்ட போது முறையே ரூபா 31,264,738 மற்றும் ரூபா 101,942,182 ஆன வேறுபாடுகளைக் காணக்கூடியதாக இருந்தது. அதற்காக இணக்கக்கூற்று தயாரிக்கப்பட்டிருக்க வில்லை.

2.2.5 விளக்கமளிக்கப்படாத வேறுபாடுகள்

பின்வரும் அவதானிப்புக்கள் மேற்கொள்ளப்படுகின்றன.

(அ) (i) நிதியத்தின் பிரதான வங்கிக் கணக்கில் 2015 திசம்பர் 31 இல் உள்ளவாறு வங்கி உறுதிப்படுத்தலின் பிரகாரம் மீதி ரூபா 1,862,540,353 ஆக இருந்த போதிலும், வங்கி இணக்கக்கூற்று தயாரிக்கும் போது மீதியாக ரூபா 1,326,193,264 தொகை கொண்டுவரப்பட்டமையால் நிதிக்கூற்றுக்களில் காசும் காசுக்குச் சமமானவைகளின் பெறுமதி ரூபா 536,347,089 தொகை அதிகரித்துக் காண்பிக்கப்பட்டிருந்தது.

(ii) நிதியத்தினால் தற்போது கொடுக்கல் வாங்கல்களுக்காக பயன்படுத்தப்படாதிருந்த வங்கி இணக்கக்கூற்றுக்களைத் தயாரிக்காத வங்கிக் கணக்கொன்றின் வங்கி உறுதிப்படுத்தலின் பிரகாரம் ரூபா 53,255 மீதியொன்று காணப்பட்ட போதிலும், நிதிக்கூற்றுக்களில் அது ரூபா 6,777,369 ஆகக் காண்பிக்கப்பட்டமையால் வேறுபாடு ரூபா 6,724,114 ஆகக் காணப்பட்டது.

(iii) நிதியத்தின் நேரடியான வரவு மற்றும் செலவு வைத்தல்களுக்காக பேணப்பட்டுச் செல்லப்படுகின்ற வங்கிக் கணக்கின் காசேட்டின் பிரகாரம் ரூபா 25,748,778 தொகையான இனங்காணப்படாத மீதியொன்று காணப்பட்டது. இந்தக் கணக்கு தொடர்பாக வங்கி இணக்கக் கூற்று தயாரிக்கப்படாதிருந்ததுடன் வங்கி விபரத்தின் பிரகாரம் அதில் மீதியொன்று காணப்படவில்லை.

(ஆ) 2015 சனவரி 01 இல் உள்ளவாறு நிதியத்தின் நிலையான சொத்துப் பதிவேட்டின் பிரகாரம் தளபாடப் பொருட்கள், அலுவலக உபகரணங்கள், கணனி மற்றும் மென்பொருட்களின் பெறுமதிக்கும் நிதிக்கூற்றுக்களில் குறிப்பிடப்பட்டுள்ள பெறுமதிக்குமிடையே ரூபா 28,746,225 தொகையான முரண் காணப்பட்டது. இந்த வேறுபாடு 2015 திசம்பர் 31 ஆந் திகதி வரையிலும் இணக்கஞ் செய்யப்பட்டிருக்கவில்லை.

2.2.6 கணக்காய்விற்கான சான்றுகள் இன்மை

நிதிக்கூற்றுக்களில் ஏனைய நடைமுறைச் சொத்துக்களின் கீழ் 2,000 ஆம் ஆண்டிற்கு முற்பட்ட காலத்திற்குரிய ரூபா 111,801,745 மீதியின் முரண்களைத் தீர்த்து வைக்கும் கணக்கின் கீழ் காண்பிக்கப்பட்டிருந்த போதிலும், எந்த வங்கியினாலும் அவ்வாறான மீதியொன்று உறுதிப்படுத்தப்படவில்லை.

2.3 பெற வேண்டிய மற்றும் கொடுப்பனவு செய்யவேண்டிய கணக்குகள்

பின்வரும் அவதானிப்புகள் மேற்கொள்ளப்படுகின்றன.

(அ) இலங்கை போக்குவரத்துச் சபைக்கு எதிராக ஊழியர் சேமலாப பங்களிப்புப் பணம் மற்றும் மிகைக் கட்டணமான ரூபா 12,567,846,834 இணை அறவிடுவதற்காக 2016 செப்டெம்பர் 29 வரையில் சட்ட நடவடிக்கைகள் எடுக்கப்பட்டிருந்த போதிலும் அத்திகதியில் உள்ளவாறு ரூபா 2,707,516,716 தொகை மாத்திரமே அறவிடப்பட்டிருந்தது.

(ஆ) இலங்கை கடற்றொழில் கூட்டுத்தாபனத்தால் 2009 செப்டம்பர் தொடக்கம் 2010 சனவரி வரையான காலப்பகுதிக்குரிய பங்களிப்புப்பணம் மற்றும் தண்டப் பணமாகிய ரூபா 60,691,262 ஐ 18 தவணைகளில் செலுத்துவதற்கு உறுதியளிக்கப்பட்டிருந்த போதிலும் 2016 செப்டெம்பர் வரையிலும் இது அறவிடப்படவில்லை.



- (இ) 2000 ஆம் ஆண்டு முதல் 2016 மார்ச் வரையான காலப்பகுதியின் போது 169 உள்ளூராட்சி நிறுவனங்களிலிருந்து அறவிடப்பட வேண்டியிருந்த தாமத தண்டப் பணமாகிய ரூபா 17,020,157 குறித்தவாறு அறிவித்தல்கள் அனுப்பி வைக்கப்படாத காரணத்தால் 2016 யூன் 30 ஆந் திகதியளவிலும் அறவிடப்பட முடியாதிருந்தது.
- (ஈ) ஊழியர் சேமலாப நிதியப் பிரிவின் தகவல்களின் பிரகாரம் 03 அரசு நிறுவனங்களிலிருந்து 2015 திசம்பர் 31 இல் உள்ளவாறு அறவிடப்படாத நிலுவைப் பங்களிப்புப் பணம் மற்றும் மிகைக் கட்டணங்களின் பெறுமதி ரூபா 12,660,270 ஆகும். அதில் அரசு விமானக் கம்பனியிலிருந்து 2011 – 2013 காலத்திற்குரியதாக அறவிடப்படாத மிகைக் கட்டணங்களின் தொகை ரூபா 10,489,993 ஆக இருந்தது.
- (உ) நிதியத்திற்கு சேவையை வழங்குகின்ற ஒரு தனியார் நிறுவனத்திலிருந்து 2000 ஆம் ஆண்டு முதல் 2012 ஆம் ஆண்டின் யூன் மாதம் வரையிலான காலத்திற்குரிய கிடைக்கவேண்டிய நிலுவை மிகைக் கட்டணம் ரூபா 12,297,695 ஆனமையால் அந்த நிலுவைப் பணம் 36 தவணைகளில் செலுத்துவதற்கு இடமளிக்கப்பட்டிருந்த போதிலும், அதில் நிதியத்திற்கு 16 தவணைப் பணம் மாத்திரமே செலுத்தப்பட்டிருந்தது. அவ்வாறே 2012 யூலை முதல் 2014 திசம்பர் வரையிலான ரூபா 1,867,252 நிலுவைப் பணமும் அறவிடப்பட்டிருக்கவில்லை.
- (ஊ) நானாவித கடன்கொடுத்தோரின் கீழ் காணப்படுகின்ற ரூபா 1,320,017 தொகை 2016 செப்டெம்பர் வரையிலும் தீர்க்கப்பட்டிருக்கவில்லை.

2.4 சட்டங்கள், விதிகள், பிரமாணங்கள் மற்றும் முகாமைத்துவத் தீர்மானங்களுடன் இணங்காமை

2003 யூன் 02 ஆந் திகதிய பீஈடி/12 ஆம் இலக்க பொது முயற்சிகள் சுற்றறிக்கையின் 8.7 ஆம் பிரிவின் பிரகாரம் ஊழியர் சேமலாப நிதியத்திற்கு நியமிக்கப்பட்டிருக்கின்ற இலங்கை மத்திய வங்கியின் உத்தியோகத்தார்களின் சேவையின் வருமானத்தின் அடிப்படையில் உழைக்கும் போதே செலுத்தும் வரி உரிய உத்தியோகத்தார்களிடமிருந்து அறவிடப்படாது மீளாய்வாண்டின் போது ரூபா 19,310,689 தொகை நிதியத்தினால் செலுத்தப்பட்டிருந்தது. இது தொடர்பாக 2016 பெப்ரவரி 26 ஆந் திகதிய அரசாங்க கணக்குகள் குழுக் கூட்டத்தின் போது உழைக்கும் போதே செலுத்தும் வரியை நிதியத்திலிருந்து செலுத்துதல் தொடர்பாக பாதீட்டின் ஆலோசனையின் அடிப்படையிலும் அரசு நிதிச் சுற்றறிக்கைகளுக்கு

நிதி அமைச்சின் செயலாளருடன் கலந்துரையாடி வேலைத்திட்டமொன்றைத் தயாரிக்குமாறும், இந்த விடயங்கள் தொடர்பாக மத்திய வங்கி ஆளுனரின் காரண விடயங்களையும் உள்ளடக்கிய அறிக்கையொன்று செயற்குழுவிற்குச் சமர்ப்பிக்குமாறு அறிவிக்கப்பட்டிருந்த போதிலும், 2016 யூன் வரையிலும் அவ்வாறான அறிக்கையொன்று சமர்ப்பிக்கப்பட்டிருக்கவில்லை.

3. நிதி மீளாய்வு

3.1 நிதி விளைவுகள்

பின்வரும் அவதானிப்புக்கள் மேற்கொள்ளப்படுகின்றன.

மீளாய்வாண்டிற்காக நிதியத்தின் நிதி நடவடிக்கைகளின் விளைவுகள் ரூபா 156,937,278,443 தேறிய இலாபமாக இருந்ததுடன் அதற்கு நேரொத்த முன்னைய ஆண்டிற்கான தேறிய இலாபம் ரூபா 150,661,909,688 ஆக இருந்தது. அதன் பிரகாம், முன்னைய ஆண்டுடன் ஒப்பிடும் போது மீளாய்வாண்டின் தேறிய இலாபத்தில் ரூபா 6,275,368,755 சாதகமான அதிகரிப்பு தொடர்பில் வட்டி வருமானம் ரூபா 15,556,537,975 இனால் அதிகரித்தமை பிரதானமாகத் தாக்கமளித்திருந்தது. மீளாய்வாண்டினதும் கடந்த 4 வருடங்களினதும் நிதி விளைவுகளை பகுப்பாய்வு செய்த போது 2011 ஆம் ஆண்டில் ரூபா 107,202,066,000 ஆகக் காணப்பட்ட நிதியத்தின் வரிக்குப் பின்னரான இலாபம் 2015 ஆம் ஆண்டின் இறுதியளவில் ரூபா 156,937,278,000 வரை தொடர்ச்சியாக அதிகரித்திருந்தது.

ஊழியர் ஊதியம், வருமான வரி மற்றும் நடைமுறையல்லாச் சொத்துக்களுக்கான பெறுமானத்தேய்வு என்பவற்றைக் கவனத்தில் கொள்ளும் போது 2011 ஆம் ஆண்டில் ரூபா 115,752,094,000 தொகையான நிதியத்தின் பங்களிப்பு 2015 ஆம் ஆண்டின் இறுதியளவில் ரூபா 171,470,351,000 வரை தொடர்ச்சியாக அதிகரித்திருந்தது. எவ்வாறாயினும், 2014 ஆம் ஆண்டின் போது 19.9 சதவீதமான பங்களிப்பின் அதிகரிப்பு வேகம் 2015 ஆம் ஆண்டின் போது 4.9 சதவீதம் வரை வீழ்ச்சியடைந்திருந்தமை அவதானிக்கப்பட்டது அதன் பிரகாரம் 2015 ஆம் ஆண்டின் போது அதிகரிப்பு வேகம் முன்னைய ஆண்டை விட 15 சதவீதத்தால் வீழ்ச்சியடைந்திருந்தது.

3.2 பகுப்பாய்வு ரீதியான நிதி மீளாய்வு

பின்வரும் அவதானிப்புகள் மேற்கொள்ளப்படுகின்றன.

(அ) நிதியத்தின் மீளாய்வாண்டின் தேறிய இலாப விகிதத்தை முன்னைய ஆண்டுடன் ஒப்பிடும் போது 91.9 சதவீதம் முதல் 91.3 சதவீதம் வரை 0.6 சதவீதத்தால் வீழ்ச்சியடைந்திருந்ததுடன் ஈடுபடுத்தப்பட்ட சராசரி மூலதனத்தின் அடிப்படையில் நலன் விகிதத்தை முன்னைய ஆண்டுடன் ஒப்பிடும் போது 0.85 சதவீதம் வீழ்ச்சியடைந்திருந்தது.

(ஆ) நிதியத்தால் நீண்ட கால முதலீடு செய்யப்பட்ட சில கம்பனிகளின் பங்குகளின் சந்தை விலை தொடர்ச்சியாக குறைவடைந்தமையினால் ஏற்பட்ட ரூபா 2,956,640,674 தொகையான இழப்பீட்டு நட்டம் முன்னைய ஆண்டுடன் ஒப்பிடும் போது மொத்த வருமானத்தில் ஏற்பட்ட 4.87 சதவீத அதிகரிப்பை விட செயற்பாட்டுச் செலவினத்தில் ஏற்பட்ட 14 சதவீத அதிகரிப்பு மேற்கூறப்பட்ட (அ) இல் குறிப்பிடப்பட்ட விகிதங்களின் வீழ்ச்சிக்கு காரணமாக இருந்தது.

3.3 நிதியத்திற்கு எதிராக அல்லது நிதியத்தால் ஆரம்பிக்கப்பட்டுள்ள சட்ட விடயங்கள்

நிதியத்தினால் ரூபா 12,788,913,279 தொகையான பங்களிப்புப் பணம் மற்றும் மிகைக் கட்டண அறவீடுகளுக்காக நாடு முழுவதும் அமைந்துள்ள நீதிமன்றங்களில் 14,525 வழக்குகள் தொடரப்பட்டிருந்தன.

4. செயற்பாட்டு மீளாய்வு

4.1 செயலாற்றல்

இலங்கையில் தனியார் மற்றும் பகுதியளவான அரசாங்க சேவையின் ஊழியர்களுக்கு சமூகக் காப்புறுதித் திட்டமொன்றை உருவாக்குதல் நிதியத்தின் நோக்கமாக இருந்தது. மேற்கூறப்பட்ட நோக்கத்தை நிறைவேற்றுவது தொடர்பில் மேற்கொள்ளப்பட்ட பரிசோதனையின் போது பின்வரும் விடயங்கள் அவதானிக்கப்பட்டன.

(அ) இலங்கை மத்திய வங்கி அறிக்கையின் பிரகாரம் 2015 ஆம் ஆண்டின் இறுதியளவில் தனியார் துறையினதும் பகுதியளவான அரசு துறையினதும் மொத்த ஊழியர்களாக அறிக்கையிடப்பட்டுள்ள 3,762,059 இலிருந்து ஊழியர்

சேமலாப நிதியப் பங்களிப்புள்ள செயற்பாட்டு அங்கத்தவர் எண்ணிக்கை 2,400,000 அதாவது 64 சதவீதமாகும். ஏனைய அங்கீகரிக்கப்பட்ட சேமலாப நிதியத்தில் அங்கத்துவத்திலுள்ள ஊழியர் எண்ணிக்கை 11 சதவீத அளவாக இருந்தமையால் எஞ்சிய 25 சதவீதமான அளவு எந்தவித நிதியத்திற்கும் பங்களித்திருக்கவில்லை.

(ஆ) 2015 திசம்பர் 31 வரையில் நிதியத்தில் அங்கத்தவர் மீதி ரூபா 1,625.5 பில்லியனாக இருந்ததுடன் அது 2014 திசம்பர் 31 இல் உள்ளவாறு ஒப்பிடும் போது 12 சதவீத அதிகரிப்பாகும். எவ்வாறாயினும் அங்கத்தவர் நிதியம் தொடர்பாக பின்வரும் அவதானிப்புக்கள் மேற்கொள்ளப்படுகின்றன.

(i) ஊழியர் சேமலாப நிதியப் பங்களிப்பு செலுத்தாமையினால் தொழில் தருணர்களுக்கு எதிராக வழக்குத் தொடர்ந்து அறவிடப்பட்ட ரூபா 8,142,008,401 தொகை 2015 திசம்பர் 31 வரையிலும் அங்கத்தவர் கணக்குகளுக்கு செலவு வைக்கப்பட்டிருக்கவில்லை. இந்த மீதி 2013 மற்றும் 2014 ஆம் ஆண்டுகளின் இறுதியளவில் முறையே, ரூபா 5,982,176,693 மற்றும் ரூபா 6,897,950,297 ஆகக் காணப்பட்டது. 2015 ஆம் ஆண்டின் போது இந்தக் கணக்கில் ரூபா 4,858,748,089 கிடைத்திருந்த போதிலும் ஆண்டின் போது தீர்க்கப்பட்டவைகள் ரூபா 3,614,689,985 ஆனமையால் எஞ்சிய தீர்க்கப்படாத பணம் இந்த முறையில் வருடாந்தம் இக் கணக்கில் ஒன்று சேர்கின்றமை அவதானிக்கப்பட்டது. 2013 பெப்ரவரி 06 ஆந் திகதிய அரசாங்க கணக்குகள் குழுவின் சிபாரிசு இலக்கம் 7(ii) இன் பிரகாரம் இப்பணத்தைத் தீர்க்கும் செயற்பாடுகளை துரிதப்படுத்துவதற்கும் அபிவிருத்தி செய்வதற்கும் முடியுமான புதிய கணனி மென்பொருளொன்றை அறிமுகப்படுத்தி செயற்படுத்தப்படுவதாக பிரதான கணக்கீட்டு உத்தியோகத்தரால் குழுவிடமிருந்து அறிவிக்கப்பட்ட போதிலும், தீர்க்கப்படாத மீதி வருடாந்தம் அதிகரிக்கும் நிலையில் காணப்பட்டது.

(ii) நிதியத்திற்குரியதாகக் பெறப்படுகின்ற பங்களிப்புப் பணம் தொழில் திணைக்களத்தால் தீர்க்கப்படும் வரை பொதுவைப்புக் கணக்கில் நிறுத்தி வைக்கப்படுவதுடன் 2015 ஆம் ஆண்டில் பெறப்பட்ட ரூபா 115,437,334 தொகை அதனுடன் ஒன்று சேர்ந்திருந்ததுடன் தீர்க்கப்பட்ட தொகை ரூபா 95,341,630 ஆகும். 2015 திசம்பர் 31 இல் உள்ளவாறு மேலும் தீர்ப்பதற்கிருந்த மீதி ரூபா 223,960,708 ஆகும். அதற்கு மேலதிகமாக நீதிமன்றங்களில் தொடரப்பட்டுள்ள

வழக்குகளின் மூலம் அறவிடப்பட்ட சேமலாப நிதியான ரூபா 15,797,407 தொகை பொது வைப்புக் கணக்கில் காணப்பட்டது. அவ்வாறே 2015 ஆம் ஆண்டின் இறுதியில் அங்கத்தவர் கணக்குகளில் செலவு வைக்கப்படாத குறைவான, கூடிய பங்களிப்புப் பணக் கணக்கில் குறிப்பிடப்பட்ட பங்களிப்புப் பண மீதி ரூபா 1,494,294,421 ஆகும். இந்த மீதி தொடர்பாக 2013 பெப்ரவரி 26 ஆந் திகதிய அரசாங்க கணக்குகள் குழுவினாலும் கலந்துரையாடி தாமதமின்றி தீர்க்குமாறு கட்டளையிடப்பட்ட போதிலும், அதன் பிரகாரம் நடவடிக்கை எடுக்கப்பட்டிருக்கவில்லை.

(iii) நிதியத்தின் அங்கத்தவர்களினால் நிதியத்திலிருந்து நலன்களைக் கோரும் போது உரிய நலன்களின் அளவு கணிப்பிடப்பட்டிருந்தும், அந்த நலன்கள் தொழில் ஆணையாளரின் ஆலோசனையின் பிரகாரம் அங்கத்தவர்களுக்கு செலுத்தாது நிறுத்திவைக்கப்பட்ட நலன்கள் மற்றும் உரித்தற்ற நலன்களாக 2015 திசெம்பர் 31 இல் உள்ளவாறு ரூபா 526,999,750 தொகை அங்கத்தவர் நிதியத்தில் காணப்பட்டதுடன் அது 2014 இன் இறுதியில் காணப்பட்ட மீதியுடன் ஒப்பிடும் போது 87 சதவீத அதிகரிப்பாகும். வருடாந்தம் இந்தக் கணக்குகளில் தீர்க்கப்படுகின்ற மீதியினை விட அதிகமான மீதியொன்று சேர்க்கப்படுகின்றமையால் இந்த மீதிக்கு வருடாந்தம் வட்டி உரித்தற்றிருந்தமையும், இவை தாமதமின்றி தீர்த்துவைக்கும் முறைமையொன்றைத் தயாரிப்பது தொடர்பில் நிதியம் கட்டாயமாக கவனம் செலுத்துதல் வேண்டும். 2014 ஆகஸ்ட் 19 ஆந் திகதி நடைபெற்ற அரசாங்க கணக்குகள் குழுவின் சிபாரிசு 07(1) இன் பிரகாரம் அங்கத்தவர்களுக்கு நலன்களைச் செலுத்துதலிலுள்ள தாமதத்தைத் தவிர்ப்பதற்காக தற்போதைய முறைமையில் குறைபாடுகள் காணப்படுவதனாலும் இதனை பிரதான முகாமைத்துவ பிரச்சினையாகக் கருதி பொருத்தமானதும் செயற்திறனானதுமான முறைமையொன்றைத் தயாரிக்குமாறு குறிப்பிடப்பட்டிருந்த போதிலும், அவ்வாறான செயற்பாடுகள் இது வரையும் எடுக்கப்படாமையினால் இந்த மீதி மேலும் அதிகரித்தவாறு கொண்டிருந்தது.

(iv) 2015 திசெம்பர் 31 இல் உள்ளவாறு தீர்க்கப்படாத குறைவாகவும் அதிகமாகவும் நலன்களைச் செலுத்தும் கணக்கின் மீதி ரூபா 469,267,019 தொகை, பொருட்கள் மற்றும் சேவைகளின் பெறுவனவு தொடர்பாக முடிவுறுத்தும் கணக்கின் மீதி ரூபா 4,356,884 ஐயும் ஆரம்ப மீதியும் இணக்கம் செய்யும் கணக்கின் மீதி ரூபா 516,031 ஆக ரூபா 474,139,934 கூட்டுமொத்தமாக நிதிக்கூற்றுக்களில்

காண்பிக்கப்பட்டிருந்தும் அந்த மீதிகளைத் தீர்ப்பது தொடர்பில் கவனத்தில் கொள்ளக்கூடிய செயல்முன்னேற்றமொன்று காணப்படவில்லை.

- (இ) (i) 2012 இன் 02 ஆம் இலக்க ஊழியர் சேமலாப நிதிய (திருத்தப்பட்ட) அதிகாரச்சட்டம் மற்றும் பிரதான அதிகாரச்சட்டத்தின் 23 ஆம் பிரிவுடன் சேர்க்கப்பட்ட 23(அ) பிரிவின் பிரகாரம் அதிகாரச்சட்டத்தின் தேவைகளைப் பூர்த்தி செய்கின்ற அங்கத்தவர்களுக்கு தமது அங்கத்துவப் பணமாக செலவில் வைப்புச் செய்யப்பட்ட தொகையில் 30 சதவீதம் வீட்டு வசதிகள் மற்றும் வைத்திய நலன்களாக வழங்குவதல் 2015 மே மாதத்தின் போது ஆரம்பிக்கப்பட்டதுடன், அதற்காக 2015 திசெம்பர் 31 வரையில் கிடைத்திருந்த மொத்த விண்ணப்பங்களின் எண்ணிக்கை 71,456 அகும். அதில் கொடுப்பனவு செய்வதற்கு தகைமைபெற்றதாகத் தீர்மானிக்கப்பட்ட விண்ணப்பங்களின் எண்ணிக்கை 68,125 ஆக இருந்தது. அந்த எண்ணிக்கையில் 10,074 விண்ணப்பங்களுக்காக ரூபா 8.46 பில்லியன் செலுத்தப்பட்டிருந்தது.
- (ii) எவ்வாறாயினும், அங்கத்தவர்களினால் இதன் மூலம் விடுவிக்கப்பட்ட பங்களிப்புப் பணநலன் அதிகாரச்சட்டத்தில் குறிப்பிடப்பட்ட பணிகளுக்காக ஈடுபடுத்தப்பட்டிருந்ததா என்பது தொடர்பில் பின்தொடர் நடவடிக்கைகள் எடுப்பதற்குத் தேவையான சட்டரீதியான நடவடிக்கைகள் மேற்கூறப்பட்ட அதிகாரச்சட்டத்தின் மூலம் காண்பிக்கப்படாதிருந்த போதிலும் பங்களிப்புப் பணம் பெற்றதன் பின்னர் அவற்றை வேறு பணிகளுக்காக பயன்படுத்த முடியாதிருந்தமையை புறக்கணிக்க முடியாதிருந்தது.
- (ஈ) 1958 இன் 15 ஆம் இலக்க ஊழியர் சேமலாப நிதிய அதிகாரச்சட்டத்தின் 14 ஆம் பிரிவின் பிரகாரம் நாணயச் சபையினால் நிதியத்தின் பணத்தை ஈடுபடுத்தி பெறப்படுகின்ற வருமானத்தில் ஆண்டொன்றிற்கு இரண்டரை சதவீதத்திற்கு குறையாத வட்டியொன்று வருடத்தின் திசெம்பர் 31 இல் உள்ளவாறு ஒவ்வொரு அங்கத்தவர்களினதும் தனிப்பட்ட கணக்கில் வரவுப் பக்கத்தில் காணப்படுகின்ற கணக்கிற்கு செலுத்த வேண்டும். 2015 ஆம் ஆண்டிலும், அதற்கு முன்னைய ஆண்டுகளிலும் அவ்வாறு செலுத்தப்பட்ட வட்டி சதவீதம் 2009 ஆம் ஆண்டிலிருந்து 2015 ஆம் ஆண்டு வரை 13.75 சதவீதம் முதல் 10.5 சதவீதம் வரை சீராக வீழ்ச்சியடைந்திருந்த போதிலும் முன்னைய ஆண்டிலும், மீளாய்வாண்டிலும் அது 10.5 சதவீதத்திற்குச்

சமமான வட்டி வீதத்தைக் கொண்டிருந்தது. அதற்கு மேலதிகமாக முன்னைய ஆண்டின் போது அங்கத்தவர்களுக்கு மிகையூதியப்படி செலுத்துவதற்காக ஒதுக்கப்பட்ட ரூபா 6,000 மில்லியன் அதற்குத் தேவையான சட்டரீதியான பின்புலத்தைத் தயாரிக்காமையினால் நடப்பாண்டின் போது இலாபத்தை சம்பாதித்துவதற்காக ஒதுக்கம் மாற்றப்பட்டிருந்தது.

4.2 முகாமைத்துவ செயற்பாடுகள்

பின்வரும் அவதானிப்புகள் மேற்கொள்ளப்படுகின்றன.

(அ) ஊழியர் சேமலாப நிதியத்தையும் பங்களிப்புடன் முன்கொண்டு செல்வதற்கு உத்தேசிக்கப்பட்ட “செயற்படு இல்லம்” கட்டிடத்திற்கு ஊழியர் சேமலாப நிதியத்தினால் 2014 திசம்பர் 31 இல் உள்ளவாறு ரூபா 1,890.5 மில்லியன் வழங்கப்பட்டிருந்த போதிலும், கட்டிடம் அமைந்துள்ள காணியின் உரித்து தொடர்பாக பிரச்சினை உள்ளமையால் நிதியத்திலிருந்து செலவிடப்பட்ட பணத்தை மீளளிப்புச் செய்வதற்கு நிதி அமைச்சு இணங்கியிருந்தது. இது தொடர்பாக பின்வரும் அவதானிப்புகள் மேற்கொள்ளப்பட்டன.

(i) செலவிடப்பட்ட மொத்தத் தொகையில் ரூபா 1,852.4 மில்லியன் மாத்திரம் மீளளிப்புச் செய்வதற்கு நிதி அமைச்சு இணங்கியமையால் நிதியத்திற்கு இந்த செயற்திட்டத்திலிருந்து ரூபா 38.1 மில்லியன் நட்டமொன்று ஏற்பட்டிருந்தது.

(ii) மீளளிப்புச் செய்வதற்கு இணங்கப்பட்ட ரூபா 1,852.4 மில்லியன் தொகையிலிருந்து 2015 செப்டெம்பர் வரையில் ரூபா 370 மில்லியன் வழங்கப்பட்டிருந்ததுடன், மேலும் ரூபா 400 மில்லியன் தொகை 2016 மார்ச் மாதத்தில் வழங்கப்பட்டிருந்தது. எவ்வாறாயினும் 2016 யூன் இறுதியளவில் மொத்தத் தொகையில் ரூபா 1,082.4 மில்லியன் அதாவது 58 சதவீதம் மீளளிப்புச் செய்யப்பட்டிருக்கவில்லை.

(ஆ) நிதியம் 05 அரசாங்க வங்கிகளுடன் தொடர்புடைய நிதியத்தின் அங்கத்தவர்களுக்கு வீட்டுக் கடன் வழங்கும் வசதிகள் 1988 ஆம் ஆண்டின் போது ஆரம்பிக்கப்பட்டிருந்ததுடன் அதில் அங்கத்தவர்களினால் தீர்க்கப்படாதிருந்த நிலுவைக் கடன் தொகை நிதியத்திலிருந்து கடன் வழங்கும் நிறுவனத்திற்கு தீர்க்கப்படுகின்றது. இதற்காக உரிய வங்கிகளுக்கு தீர்க்கப்படாத நிலுவைக் கடனாக செலுத்தப்பட்ட தீர்க்கப்படாத நிலுவைக்

கடனாக செலுத்தப்பட்ட பணம் 2013, 2014 மற்றும் 2015 ஆம் அண்டுகளில் முறையே ரூபா 2,178 மில்லியன், ரூபா 2,394 மில்லியன் மற்றும் ரூபா 2,522 மில்லியனாக இருந்தன.

(இ) நிதியத்திலிருந்து தொழில் திணைக்களத்திற்கு கொள்வனவு செய்யப்பட்ட ரூபா 389,269,548 தொகையான கணனி மற்றும் உட்பாகங்கள் தொடர்பாக 2015 ஆம் ஆண்டிற்குரிய பொருள் மெய்மையாய்வு நடவடிக்கைகள் பூர்த்தி செய்யப்பட்டிருந்த போதிலும், அதன் சிபாரிசுகளை அமுல்படுத்துதல் 2016 மார்ச் 31 ஆந் திகதிய அரசு நிதிச் சுற்றறிக்கையின் 05/2016 இன் பிரகாரம் 2016 செப்டெம்பர் இறுதி வரையிலும் பூர்த்தி செய்யப்பட்டிருக்கவில்லை.

4.3 செயற்பாட்டு நடவடிக்கைகள்

4.3.1 திறைசேரி பிணைமுறிகளில் முதலீடு

அரசாங்க கடன் தொகையில் பிரதான முதலீடாக கருதப்படுகின்ற ஊழியர் சேமலாப நிதியம் 2015 ஆம் ஆண்டின் முதல் 04 மாதங்களில் திறைசேரி பிணைமுறி முதன்மைச் சந்தை ஊடாக அரசாங்க கடன் திணைக்களத்திடமிருந்து மாத்திரம் கொள்வனவு செய்யப்பட்ட போதிலும் அதன் பின்னர் ஆகஸ்ட் மற்றும் செப்டெம்பர் தவிர ஏனைய மாதங்களில் இரண்டாம் சந்தையிலும் திறைசேரி பிணை முறிகளைக் கொள்வனவு செய்வதற்கு நடவடிக்கை எடுக்கப்பட்டிருந்தது. விபரம் கீழே காண்பிக்கப்படுகின்றது.

மாதம்	முதன்மைச் சந்தையிலிருந்து கொள்வனவு (ரூ.மி)	இரண்டாம் சந்தையில் கொள்வனவு (ரூ.மி)	மொத்த முதலீடு (ரூ.மி)	மாதாந்தம் அங்கீகரிக்கப்பட்ட தொகை (ரூ.மி)	அங்கீகரிக்கப்பட்ட தொகையை விட மேலதிக முதலீடு (ரூ.மி)	அதிகரிப்பின் சதவீதம் %
சனவரி	31,054	-	31,054	31,000	54	0.17
பெப்ரவரி	8,850	-	8,850	8,500	350	4.12
மார்ச்	17,590	-	17,590	15,000	2,590	17.27
ஏப்ரல்	28,801	-	28,801	25,000	3,801	15.20
மே	6,238	703	6,941	8,000	(1,059)	(13.24)
யூன்	17,669	16,141	33,810	10,500	23,310	222.00
யூலை	31,440	4,683	36,123	31,000	5,123	16.53
ஆகஸ்ட்	20,640	-	20,640	11,500	9,140	79.47
செப்டெம்பர்	44,180	-	44,180	37,000	7,180	19.41
ஒக்டோபர்	1,027	3,655	4,682	4,000	682	17.05



நவம்பர்	12,399	50,401	62,800	13,000	49,800	383.08
திசெம்பர்	13,957	8,745	22,702	15,000	7,702	51.35
	-----	-----	-----	-----	-----	
	233,845	84,328	318,173	209,500	108,673	51.87
	=====	=====	=====	=====	=====	

பின்வரும் அவதானிப்புகள் மேற்கொள்ளப்படுகின்றன.

(அ) 2015 ஆம் ஆண்டின் மே மாதம் தவிர எஞ்சிய மாதங்களின் பிணை முறிகளின் மொத்த முதலீட்டுப் பணம் சபையினால் அங்கீகரிக்கப்பட்ட மாதாந்த முதலீட்டை விஞ்சியிருந்ததுடன் அது யூன், ஆகஸ்ட், நவம்பர் மற்றும் திசெம்பர் மாதங்களில் முறையே 222, 79, 383 மற்றும் 51 ஆக விஞ்சியிருந்தது. அவ்வாறே யூன், ஒக்தோபர், நவம்பர் மற்றும் திசெம்பர் மாதங்களின் மொத்த முதலீட்டில் முறையே 48, 78, 80 மற்றும் 39 வீதம் இரண்டாம் சந்தையில் கொள்வனவு செய்யப்பட்டிருந்தது. மேலும், யூன் மற்றும் நவம்பர் மாதங்களில் நாணயச் சபை அங்கீகரித்த மாதாந்த நிதியத்தின் அளவையும் விஞ்சி இரண்டாம் நிலைச் சந்தையில் நிதி முதலீடு செய்யப்பட்டிருந்தது.

(ஆ) 2015 ஒக்தோபர் மாத இறுதியின் போது விநியோகிக்கப்பட்ட சர்வதேச பிணையங்களை இனங்காணும் இலக்கம் LKB02035C155 இல் நிதியம் ரூபா 10.26 பில்லியன் தொகையான பிணை முறிகளை முதன்மைச் சந்தையில் 11.10 - 11.20 சதவீதத்திற்கும் இடையே விளைதிறனான விகிதத்தில் கொள்வனவு செய்யப்பட்டிருந்த போதிலும், அந்த இலக்கம் குறிப்பிடுகின்ற பிணைமுறியை 9.65 சதவீதம் - 10 சதவீதத்திற்குமிடையே மிகவும் குறைந்த விளைதிறன் விகிதத்தின் கீழ் 2015 நவம்பர் மாதம் ரூபா 8.57 பில்லியன் பெறுமதியான பிணைமுறிகள் இரண்டாம் சந்தையில் வேறொரு முதன்மை வாடிக்கையாளரிடமிருந்து கொள்வனவு செய்யப்பட்டிருந்தது. 2015 ஒக்தோபர் மாதத்தின் போது பிணைமுறிகளின் முதலீட்டிற்காக அங்கீகரிக்கப்பட்ட தொகை ஏனைய சகல மாதங்களிலும் ஒப்பீடு செய்தபோது ரூபா 4 பில்லியனான மிகவும் குறைந்த பெறுமதியைக் கொண்டிருந்ததுடன் முறையே செப்டெம்பர் மற்றும் நவம்பர் மாதங்களில் ரூபா 37 பில்லியன் தொகை ரூபா 13 பில்லியனாக அங்கீகரிக்கப்பட்டமை சர்ச்சைக்குரியதாகக் காணப்பட்டது.

(இ) 2016 மார்ச் மாதத்தின் போது ரூபா 40 பில்லியனுக்காக பிணைமுறிகள் விநியோகிக்கும் போது ஊழியர் சேமலாக நிதியம் முதன்மைச் சந்தை விலையில் கணிப்பிட்டு சமர்ப்பித்தல் மிகவும் குறைந்த மட்டத்தில் காணப்பட்டது. விபரம் கீழே காண்பிக்கப்படுகின்றது.

சர்வதேச சேமிப்புப் பத்திரங்களை இனங்காணும் இலக்கம்	விளைவு விகிதம்	விநியோகிக்கப்பட பிணைமுறிகளின் மொத்தப் பெறுமதி	நிதியத்தினால் சமர்ப்பிக்கப்பட்ட கூறுவிலைகளின் பெறுமதி	ஏற்றுக்கொள்ளப்பட்ட கூறுவிலைகளின் பெறுமதி	சதவீதம்
	%	ரூபா.மி	ரூபா.மி	ரூபா.மி	%
LKB00520E014	-	10,272	-	-	0
LKB01025C157	13.35	21,475	1,000	1,000	4.7
LKB01226F014	13.45	17,010	500	500	2.9
LKB01530E152	13.65	28,975	1,000	1,000	3.5
	13.70				
		77,732	2,500	2,500	3.2

நிதியத்தினால் 2015 ஆம் ஆண்டில் விண்ணப்பிக்கப்பட்ட சகல சந்தர்ப்பங்களிலும், விநியோகிக்கப்பட்ட பிணைமுறிகளில் 20 சதவீதத்திற்கு மேற்பட்ட அளவில் விண்ணப்பிக்கப்பட்ட போதிலும், மேற்கூறப்பட்ட பிணைமுறி விநியோகத்தின் போது, முதன்மைச் சந்தையில் விண்ணப்பிக்கப்பட்ட அளவு மொத்த விநியோகத்தில் 5 சதவீதத்தை விட குறைந்த சதவீதத்தைக் கொண்டிருந்ததுடன் அது சகல சந்தர்ப்பங்களிலும் சமர்ப்பிக்கப்பட்ட விலைகள் ஏற்றுக் கொள்ளப்பட்டிருந்தது. அதன் பிரகாரம் 13 சதவீதத்திற்கு மேற்பட்ட விளைவு விகிதத்தின் கீழ் முதன்மைச் சந்தையில் கொள்வனவு செய்வதற்கிருந்த சந்தர்ப்பம் முகாமையினால் இழக்கப்பட்டிருந்தது.

- (ஈ) நிதியம் 2016 மார்ச் மாதத்தின் போது முதன்மைச் சந்தையில் மேற்கூறப்பட்ட (இ) இல் குறிப்பிடப்பட்ட பிணைமுறிகளில் சிறு அளவைக் கொள்வனவு செய்திருந்தும், அந்த இலக்கம் குறிப்பிடுகின்ற பிணைமுறியே 2016 ஏப்ரல் மாதத்தின் போது இரண்டாம் சந்தையிலிருந்து கொள்வனவு செய்யப்பட்டிருந்தது. அதன் போது சர்வதேச சேமிப்புப் பத்திரங்களை இனங்காணும் இலக்கம் LKBO1530E152 என்ற பிணை முறியிலிருந்து ரூபா 6.37 பில்லியன் பெறுமதியான பிணை முறிகள் கொள்வனவு செய்யப்பட்டிருந்ததுடன் அதன் விளைவு விகிதம் 12.4 - 12.5 சதவீதற்கிடையே இருந்தது. எவ்வாறாயினும், முதன்மைச் சந்தையில்

அதற்காக 13.65 - 13.70 சதவீதத்திற்கிடையிலான விளைவு விகிதம் செலுத்தப்பட்டிருந்தது. அவ்வாறே சர்வதேச சேமிப்புப் பத்திரங்களை இனங்காணும் இலக்கம் LKBO1226F014 என்ற பிணை முறிக்காக முதன்மைச் சந்தையில் 13.45 சதவீதமான விளைவு விகிதத்தைவிட குறைவான அதாவது 12.2 சதவீத விளைவு விகிதத்தில் ரூபா 0.93 பில்லியன் பெறுமதியான பிணைமுறிகள் இரண்டாம் சந்தையிலிருந்து கொள்வனவு செய்யப்பட்டிருந்தது. இதன் பிரகாரம் நிதியத்தில் கவனத்தில் கொள்ளக்கூடிய நிதிசார் நடடமொன்று ஏற்பட்டமையை என்பதை புறக்கணிக்க முடியாதிருந்தது.

- (உ) 2016 மார்ச் மற்றும் ஏப்ரல் மாதங்களில் இரண்டாம் சந்தையில் ரூபா 8.09 பில்லியன் தொகையில் பிணை முறிகள் கொள்வனவு செய்யப்பட்டிருந்ததுடன் அவற்றின் விளைவு விகிதம் 11.9 - 12.5 சதவீதத்திற்கிடையே அது முதன்மைச் சந்தையில் காணப்பட்ட 13 சதவீதத்தைவிட குறைவான வீச்சில் காணப்பட்டது. இதன் பிரகாரம் நிதியம் அதிக விளைவுடன் முன்தன்மைச் சந்தையிலிருந்து குறைந்த அளவான பிணைமுறிகளைக் கொள்வனவு செய்து குறைந்த விளைவுடன் இரண்டாம் சந்தையில் அதிக அளவில் பிணைமுறிகளைக் கொள்வனவு செய்வதால் நிதியத்திற்குப் பெற்றுக்கொள்ளக்கூடியதாக இருந்த நிதிசார் நலன்கள் இழக்கப்பட்டிருந்தது.

4.3.2 பங்குச் சந்தையில் முதலீடு

பின்வரும் அவதானிப்புகள் மேற்கொள்ளப்படுகின்றன.

- (அ) 2012 யூலை மாதத்தின் போது விமானக் கம்பனியொன்றில் 1,863,676 அலகுகளைக் கொள்வனவு செய்வதற்கு ஏற்பட்ட ரூபா 500,000,000 தொகையான முதலீட்டிற்காக உரிய முதலீடு செய்யப்பட்ட திகதி முதல் 2015 திசம்பர் 31 ஆந் திகதி வரையிலும் நிதியத்திற்கு எவ்வித நலனும் கிடைத்திருக்கவில்லை. 2015 ஆம் ஆண்டில் இந்த முதலீடுகளின் பெறுமதி நடடமாக நிதிக்கூற்றுக்களிலிருந்து பதிவழிக்கப்பட்டிருந்தது. 2014/2015 நிதியாண்டின் இறுதி வரையில் இந்தக் கம்பனியின் திரண்ட நடடம் ரூபா 128,238 மில்லியனாக இருந்தது.
- (ஆ) 2011 பெப்ரவரி முதல் 2011 நவம்பர் வரை நிதிக் கம்பனியொன்றின் 5,091,200 பங்குகளைக் கொள்வனவு செய்வதற்கு ஏற்பட்ட ரூபா 205,489,614 தொகையான முதலீட்டிற்காக முதலீடு செய்யப்பட்ட திகதி முதல் 2015 திசம்பர் 31 ஆந் திகதி வரை எவ்வித நலனும் நிதியத்திற்குக்

கிடைத்திருக்கவில்லை. உரிய பங்குகளைக் கொள்வனவு செய்த சந்தர்ப்பத்தில் இந்தக் கம்பனி ரூபா 4,286 மில்லியன் நட்டமொன்றைப் பெற்றிருந்ததுடன் 2015/2016 கணக்காண்டின் இறுதியின் போது இக்கம்பனியின் திரண்ட நட்டம் ரூபா 19,135 மில்லியனாக இருந்தது. கம்பனிக்கான முனைப்பழியுள்ள கணக்காய்வு அபிப்பிராயமும் கம்பனியின் தொடர்ச்சியாக நிலைத்திருத்தல் தொடர்பாக நிச்சயமற்ற தன்மையை இழிவுபடுத்தக்கூடிய விடயம் மற்றும் இலங்கை மத்திய வங்கியின் 2011 இன் 01 ஆம் இலக்க கட்டளைக்கும் 2006 இன் 02 ஆம் இலக்க கட்டளைக்கும் இணங்காமை தொடர்பான விடயங்கள் கணக்காய்வு அறிக்கையில் வெளிப்படுத்தப்பட்டிருந்தது.

- (இ) 2010 மே மாதத்தின் போது ரூபா 810,321,610 செலவில் ஹோட்டல் கம்பனியொன்றின் 23,712,200 பங்குகளைக் கொள்வனவு செய்வதற்கு செலவிடப்பட்ட முதலீட்டிற்காக உரிய முதலீடு செய்யப்பட்ட திகதி முதல் 2015 திசம்பர் 31 ஆந் திகதி வரையிலும் நிதியத்திற்கு எவ்வித நலனும் கிடைத்திருக்கவில்லை. 2010 மே 05 ஆந் திகதி இலங்கை மத்திய வங்கியின் நாணயச் சபையின் நியதிகளின் படி ரூபா 34.17 இற்குக் கொள்வனவு செய்யப்பட்ட பங்கொன்றின் சந்தைவிலை 2015 திசம்பர் இன் இறுதியில் ரூபா 10.50 வரை குறைவடைந்திருந்தது.
- (ஈ) ஊழியர் சேமலாப நிதியம் 2013 ஆம் ஆண்டின் போது கணனி கம்பனியொன்றிலிருந்து 11,324,228 பங்குகள் ரூபா 43,925,523 தொகையில் கொள்வனவு செய்யப்பட்டிருந்ததுடன் கொள்வனவு செய்வதற்கு முன்னர் இந்தக்கம்பனியின் இலாபத்தன்மை தொடர்பாக கவனத்தில் கொள்ளப்பட்டிருக்கவில்லை. இக்கம்பனி பங்குகள் கொள்வனவு செய்யும் சந்தர்ப்பம் வரையிலும் ரூபா 478 மில்லியன் நட்டமொன்றில் பெற்றிருந்ததுடன் கம்பனியை தொடர்ச்சியாக நடாத்திச் செல்வது தொடர்பாக பொருண்மையான நிச்சயமற்ற நிலையொன்று காணப்படுவதாக கம்பனியின் கணக்காய்வாளரினால் அபிப்பிராயமொன்று பிரசுரிக்கப்பட்டிருந்தது. எவ்வாறாயினும் 2015 திசம்பர் மாதத்தின் இறுதி வரையிலும் முதலீட்டின் பெறுமதி ரூபா 3,397,268 வரை 92.27 சதவீதத்தால் வீழ்ச்சியடைந்திருந்தது. அதனால் இந்தக் கம்பனியின் முதலீடு செய்யப்பட்ட பணத்தைப் பெற்றுக்கொள்ளல் நிச்சயமற்ற நிலையில் காணப்பட்டது.
- (உ) நிதியம் பங்குச் சந்தையின் முதலீட்டிலிருந்து 2015 ஆம் ஆண்டில் பெறப்பட்ட மொத்த மூலதன மற்றும் இலாபப்பங்கு வருமானம் ஒட்டுமொத்த முதலீட்டின் கிரயத்துடன் ஒப்பிடும் போது 4 சதவீதம் மாத்திரமான

பெறுமதியாகக் காணப்பட்டதுடன் முதலீடு செய்யப்பட்ட 13 பிரிவுகளினதும் நலன்கள் 5 சதவீதத்தைவிட குறைந்த மட்டத்தில் காணப்பட்டது.

- (ஊ) நிதியத்தினால் நீண்டகாலரீதியில் முதலீடு செய்யப்பட்ட 07 கம்பனிகளின் பங்குச் சந்தை விலையை அதன் கிரயத்துடன் ஒப்பிடும் போது பொருண்மையான குறைவடைந்தமையினால் ரூபா 2,956,640,674 தொகை இழப்பீட்டு நட்டமாக 2015 ஆம் ஆண்டின் போது நிதியத்திற்கு ஏற்பட்டிருந்தது. அதில் 37 சதவீதமும் கம்பனியொன்றின் பங்கு விலை வீழ்ச்சியடைந்தமையால் ஏற்பட்ட நட்டமாகும்.
- (எ) நிதிக்கூற்றுக்களின் பிரகாரம் நட்டம் பெறுகின்ற 03 கம்பனிகளின் குறுங்கால மற்றும் நீண்ட கால பங்குகளைக் கொள்வனவு செய்வதற்காக 2015 ஆம் ஆண்டின் போது நிதியத்தினால் ரூபா 43,920,391 தொகை முதலீடு செய்யப்பட்டிருந்ததுடன் அதில் ரூபா 43,293,742 நட்டம் பெறுகின்ற 02 கம்பனிகளில் குறுங்கால முதலீடு செய்யப்பட்டிருந்தது.
- (ஏ) நிதியத்தின் சாதாரண பங்கு முதலீட்டுத் தொகுதியில் உள்ளடங்கியுள்ள கம்பனிகளுக்கிடையே 12 கம்பனிகளில் ரூபா 3,383,302,213 தொகை 2015 திசெம்பர் 31 இல் உள்ளவாறு முதலீடு செய்யப்பட்டிருந்தது. அந்த நிறுவனங்களில் வெளியிடப்பட்ட நிதிசார் அறிக்கையின் பிரகாரம் 08 நிறுவனங்கள் 2014/2015 நிதியாண்டிலும், 04 நிறுவனங்கள் 2015/16 நிதியாண்டிலும் நட்டத்தைப் பெற்றிருந்தன. அதில் 7 நிறுவனங்களில் 2015 நிதியாண்டிற்காக எவ்வித இலாபப்பங்கு வருமானமும் கிடைத்திருக்கவில்லை.

4.3.3 மேற்பார்வை நடவடிக்கைகள்

1958 இன் 15 ஆம் இலக்க ஊழியர் சேமலாப நிதிய அதிகாரச்சட்டத்தின் 27 ஆம் பிரிவின் பிரகாரம் தொழில் ஆணையாளரின் மேற்பார்வையின் கீழ் அரசு கூட்டுத்தாபனத்தை நடாத்திச் செல்கின்ற தனியார் சேமலாப நிதியத்திலிருந்து ரூபா 3 பில்லியன் ஏனைய தனியார் கம்பனியில் முதலீடு செய்ததால் ஏற்பட்ட நட்டப் பங்களிப்பின் நிலை மற்றும் அதன் மூலம் அந்த நிதியத்திற்கு ஏற்பட்ட தாக்கங்கள் தொடர்பாக முறையான மேற்பார்வையொன்று நிதியத்தினால் 2016 செப்டெம்பர் இறுதிவரையிலும் மேற்கொள்ளப்பட்டிருக்கவில்லை.

4.4 தாமதமான செயற்திட்டங்கள்

பின்வரும் அவதானிப்புக்கள் மேற்கொள்ளப்படுகின்றன.

(அ) 2014 ஆம் ஆண்டின் போது ரூபா 34,967,296 தொகை செலவில் தொழில் உத்தியோகத்தருக்காக கொள்வனவு செய்யப்பட்ட 395 கணனிகள் (Tablet) தொழில் உத்தியோகத்தர்களுக்கும் பதவிநிலை உத்தியோகத்தர்களுக்குமிடையே பகிர்ந்தளிக்கப்பட்டிருந்த போதிலும், தொழில் பரிசோதனைத் தகவல்கள் பிரிவுகளில் இருக்கும் போதே கணனிமயப்படுத்துவதற்கு தொழில் உத்தியோகத்தரின் எதிர்ப்பு எழுந்தமையினால் செயற்திட்டத்தின் சகல மொடியூல்களின் நடவடிக்கைகளும் 2015 திசெம்பர் 31 ஆந் திகதி வரையிலும் அமுல்படுத்துவதற்கு முடியாதிருந்தது.

(ஆ) நிதியம் ஏனைய இரண்டு அரசாங்க நிறுவனங்களுடன் இணைந்து ரூபா 12 பில்லியன் தொகையான மொத்தக் கிரய மதிப்பீடொன்றின் கீழ் புதிதாக நிர்மாணிப்பதற்கு தீர்மானிக்கப்பட்ட ஹோட்டல் தொகுதியொன்றில் முதலீட்டு நடவடிக்கைகளுக்கு 2013 ஆம் ஆண்டின் இறுதியின் போது நிதியத்திலிருந்து ரூபா 5 பில்லியன் பயன்படுத்தப்பட்டிருந்ததுடன், அதற்காக 2013 யூன் 04 ஆந் திகதி கைச்சாத்திடப்பட்ட பங்குதாரர்களின் உடன்படிக்கையின் பிரகாரம் இந்தக் கம்பனியின் பங்குகள் 2015 முடிவடைவதற்கு முன்னர் பங்குச் சந்தையில் நிரல்படுத்துவதற்கு தீர்மானிக்கப்பட்டிருந்தது. எவ்வாறாயினும் ஹோட்டலின் நிர்மாண நடவடிக்கைகள் தாமதமடைந்தமையால் அதன் நடவடிக்கைகள் 2016 யூன் வரையிலும் பூர்த்தி செய்யப்பட்டிருக்கவில்லை. இதன் காரணமாக முதலீட்டுத் திகதி முதல் நிதியத்திற்கு இந்த முதலீட்டிலிருந்து எவ்வித நலனும் கிடைத்திருக்கவில்லை.

4.5 பதவியணியினர் நிர்வாகம்

பின்வரும் அவதானிப்புக்கள் மேற்கொள்ளப்படுகின்றன.

(அ) நிதியத்தின் ஒரு ஊழியர்களுக்கான கிரயம் 2014 மற்றும் 2015 ஆண்டுகளுக்குரியதாகக் கீழே காண்பிக்கப்படுகின்றன.



	2015 ஆம் ஆண்டு		2014 ஆம் ஆண்டு	
	தொழில் திணைக்களம்	இலங்கை மத்திய வங்கி	தொழில் திணைக்களம்	இலங்கை மத்திய வங்கி
சம்பளக் கிரயம் (ரூபா)	342,557,976	405,941,432	260,279,845	318,332,546
உள்ளபடியான ஊழியர் எண்ணிக்கை	244	154	176	166
ஒரு ஊழியருக்கான கிரயம் (ரூபா)	1,403,926	2,635,983	1,478,863	1,917,665

ஊழியர் சேமலாப நிதியத்தில் தொழில் திணைக்களத்தில் ஒரு ஊழியருக்கான கிரயத்தின் பிரகாரம் ஒப்பீடு செய்து பார்த்த போது இலங்கை மத்திய வங்கியின் ஒரு ஊழியரின் கிரயம் 2015 ஆம் ஆண்டின் போது 88 சதவீதத்தாலும், 2014 ஆம் ஆண்டின் போது 30 சதவீதத்தாலும் அதிகரிப்பைக் காண்பித்தது. அதன் பிரகாரம் முன்னைய ஆண்டுடன் ஒப்பீடு செய்தபோது மீளாய்வாண்டில் இலங்கை மத்திய வங்கியின் ஒரு ஊழியருக்கான கிரயத்தில் அதிகரிப்பு 37 சதவீதமாக இருந்தது. அதற்கு பிரதானமாக தொழில் திணைக்களத்திற்கும் இலங்கை மத்திய வங்கியின் சம்பளத்திற்குமிடையே காணப்படுகின்ற முரண்பாடுகள் தாக்கமளித்திருந்தது.

(ஆ) 2015 ஆம் ஆண்டின் இறுதியளவில் தொழில் திணைக்களத்தில் ஊழியர் சேமலாப நிதியத்தில் 107 வெற்றிடங்கள் காணப்பட்டதுடன் அது நிறைவேற்றுத் தரத்தில் 17 இனையும், நிறைவேற்றுத்தரமல்லா தரத்தால் 88 இனையும் மற்றும் கனிஷ்ட தரத்தில் 02 இனையும் உள்ளடக்கியிருந்தது. சிரேஷ்ட பதவிகளில் வெற்றிடங்கள் காணப்பட்டமை நிதியத்தைத் தீர்த்தல், சட்டரீதியான நடவடிக்கைகளை எடுத்தலும் தாமதமாகியிருந்தமை தொடர்பில் தாக்கமளித்திருந்தது.

5. கணக்களிப்பொறுப்பும் நல்லாளுகையும்

5.1 உள்ளகக் கணக்காய்வு

நிதியத்தின் நிர்வாக நடவடிக்கைகளை மேற்கொள்கின்ற தொழில் திணைக்களத்தின் உள்ளகக் கணக்காய்வுப் பிரிவில் அங்கீகரிக்கப்பட்ட பதவியணியினர் 08 ஆக இருந்த போதிலும் அதில் உள்ளபடியான எண்ணிக்கை 07 பேருக்கு மட்டுப்படுத்தப்பட்டிருந்தது. திணைக்களத்திற்குரிய 57 பிரதேச அலுவலகங்கள் காணப்பட்டமை மற்றும் மேற்கொள்ளப்படுகின்ற கொடுக்கல் வாங்கல்களின் அளவின் பிரகாரம் அங்கீகரிக்கப்பட்ட எண்ணிக்கையின் அளவில் இல்லாதிருந்தமை

அவதானிக்கப்பட்டது. திணைக்களத்தின் உள்ளகக் கணக்காய்வை வலுப்படுத்தும் நடவடிக்கைகளுக்கு 2013 பெப்ரவரி 06 மற்றும் 2014 ஆகஸ்ட் 19 ஆந் திகதிகளில் நடைபெற்ற அரசு கணக்குகள் குழுக் கூட்டத்தில் கட்டளையிடப்பட்டிருந்த போதிலும், அதன் பிரகாரம் போதியளவான பதவியணியினரை நியமித்து கணக்காய்வொன்றை மேற்கொள்வதற்கான நடவடிக்கை எடுக்கப்பட்டிருக்கவில்லை.

5.2 கணக்காய்வுக் குழு

நிதியத்திற்குரிய கணக்காய்வுக் குழு தொழில் அமைச்சின் கீழ் காணப்படுகின்ற சகல நிறுவனங்களும் ஒன்றாக நடாத்தப்படுவதுடன் அதற்கு மேலதிகமாக தொழில் திணைக்களத்தின் கீழ் வேறொரு கணக்காய்வுக் குழுவொன்று காணப்பட்ட போதிலும், அந்த நிதியத்தின் நிதி நிர்வாக நடவடிக்கைகளைச் செய்கின்ற இலங்கை மத்திய வங்கியிலும் அதன் உள்ளகக் கணக்காய்வாளரின் பங்குபற்றலொன்று காணப்படவில்லை. ரூபா 1,665 பில்லியன் தேறிய சொத்துக்களையுடைய நிதியமொன்றுக்காக பிரத்தியோக கணக்காய்வுக் குழுவை ஸ்தாபிப்பதற்கான தேவை தொடர்பில் கவனம் செலுத்த வேண்டியுள்ளது.

5.3 தீர்க்கப்படாதுள்ள கணக்காய்வுப் பந்திகள்

அரசு கணக்குகள் குழுவின் சிபாரிசை அமுல்படுத்தலின் தற்போதைய நிலைமை கீழே காண்பிக்கப்படுகின்றது.

சிபாரிசு இலக்கம்

2014 ஆகஸ்ட் 19

இலக்கம் 07(03)

சிபாரிசும் தற்போதைய நிலையும்

கம்பனியொன்றை கலைக்கும் போது அந்தக் கம்பனியிடமிருந்து அறவிடவேண்டிய ஊழியர் உரித்துக்கள் மற்றும் இழப்பீடுகளை அறவிடுவதற்கு முன்னுரிமை வழங்குவதற்காக காணப்படுகின்ற சட்டங்களைத் திருத்தம் செய்வதற்கு ஆலோசனை வழங்கப்பட்ட போதும், உரிய நடவடிக்கைகளுக்கான சட்ட வரைவு வளவாளர்களின் அங்கீகாரம் பெறப்பட்டதாக குழுவிடமிருந்து அறிவிக்கப்பட்ட போதும், திருத்தப்பட்ட அதிகாரச்சட்டம் 2016 யூன் வரையிலும் அங்கீகரிக்கப்பட்டிருக்கவில்லை.



- 2016 பெப்ரவரி 26 இலக்கம் 08 ஊழியர் சேமலாப நிதியத்தின் நடவடிக்கைகளை முன்கொண்டு செல்வதற்காக உரிய நிறுவனங்களுடன் ஒன்றிணைந்து எதிர்வரும் 10 வருடங்களுக்கான முறையான திட்டமொன்றைத் தயாரிக்குமாறு காண்பிக்கப்பட்டிருந்த போதிலும், அந்த நடவடிக்கைகள் 2016 யூன் வரையிலும் மேற்கொள்ளப்பட்டிருக்கவில்லை.
- 2016 பெப்ரவரி 26 இலக்கம் 09 நிதியத்தின் தகவல் தொழில்நுட்ப செயற்பாடுகளை அபிவிருத்தி செய்வதற்காக தொழில் திணைக்களமும் மத்திய வங்கியும் இணைந்து ஒரு கணனி நிகழ்ச்சித்திட்டமொன்றைத் தயாரிக்கும் இயலுமை தொடர்பான அறிக்கையொன்று 2016 மார்ச் 23 இற்கு முன்னர் செயற்குழுவிடம் அனுப்புமாறு காண்பிக்கப்பட்ட போதிலும், அவ்வாறான அறிக்கையொன்று 2016 யூலை மாத இறுதி வரையிலும் சமர்ப்பிக்கப்பட்டிருக்கவில்லை.

5.4 சமூகப் பொறுப்புக்களை நிறைவேற்றல்

நிதியத்தின் அங்கத்தவர்கள் ஓய்வு பெறும் சந்தர்ப்பமளவில் 55 வயதை விஞ்சுகின்றமையினால் அங்கத்தவர்களின் வாழ்வு மற்றும் சமூக பாதுகாப்பிற்காக ஓய்வு பெறும் சந்தர்ப்பத்தில் சேமலாப நிதியப் பங்களிப்பைப் பெற்றுக்கொள்வதற்குத் தேவையான ஆவணங்களைப் பூர்த்தி செய்வதற்கும், நிதியை விடுவித்துக் கொள்வதற்கும் முடியுமான திட்டமொன்றைத் தயாரிப்பதன் ஊடாக அங்கத்தவர்களுக்கு வழங்குகின்ற சேவையின் விளைத்திறனை விருத்தி செய்ய முடியுமாயின் அதற்கு அதிக கவனம் செலுத்த வேண்டியது முக்கியமானதாகும்.

6. முறைமைகளும் கட்டுப்பாடுகளும்

கணக்காய்வின்போது அவதானிக்கப்பட்ட முறைமைகள் மற்றும் கட்டுப்பாட்டுக் குறைபாடுகள் தொழில் ஆணையாளர் நாயகம் மற்றும் இலங்கை மத்திய வங்கி ஆளுநர் ஆகியோருக்கு அவ்வப்போது அறிவிக்கப்பட்டன. பின்வரும் கட்டுப்பாட்டுத் துறைகளில் விசேட கவனம் தேவைப்படுகின்றது.

முறைமைகளும்
கட்டுப்பாட்டுத் துறைகளும்

அவதானிப்புக்கள்

(அ) அங்கத்தவர் கணக்குகள்

நிதியத்தின் அங்கத்தவர்களின் தனிப்பட்ட கணக்குகளுக்கு செலவு வைக்கப்படாதுள்ள பங்களிப்புப் பணம் அவர்களின் தனிப்பட்ட கணக்குகளுக்கு செலவு வைப்பதற்கும் நிறுத்தி வைக்கப்பட்ட நலன்களை உரிமையாளர்களுக்கு அனுப்புவதற்கும் உள்ள வேலைத்திட்டங்கள் செயற்திறனானதாக இருக்கவில்லை.

(ஆ) முதலீடு

நிதியத்திற்கு ஆகக்கூடிய நலன்கள் கிடைக்கும் வகையில் நிதி முதலீடு செய்யப்படாத சந்தர்ப்பங்கள் காணப்பட்டன.

(இ) உள்ளகக் கணக்காய்வு

நிறுவனத்தின் விடயப் பரப்பின் பிரகாரம் உள்ளகக் கணக்காய்விற்கு போதியளவான பதவியணியினர்கள் சேர்த்துக் கொள்ளப்படாமையினால் சகல துறைகளையும் மேல்கை செய்யும் வகையில் உள்ளகக் கணக்காய்வொன்று மேற்கொள்ளப்பட்டிருக்க வில்லை.

ஒப்பம் : எச்.எம்.காமினி விஜேசிங்ஹ
கணக்காய்வாளர் தலைமை அதிபதி

