

# 2014

வார்கீக வார்காவ  
ஆண்டறிக்கை  
Annual Report



கீவக அரலகாடக அரலுலு  
ஊழியர் சீம நிதியம்  
Employees' Provident Fund





## සේවක අර්ථසාධක අරමුදල වාර්ෂික වාර්තාව - 2014

ශ්‍රී ලංකාවේ, විශාලතම විශ්‍රාමික පාරිතෝෂික අරමුදල වන සේවක අර්ථසාධක අරමුදල (සේ.අ.අ.), අඛණ්ඩව ආයෝජනය මත ආකර්ෂණීය ප්‍රතිලාභයක් සේවකයන්ට හිමිකර දීම තුළින් හා අරමුදලේ සුරක්ෂිතභාවය පවත්වා ගනිමින් ඔවුන්ගේ විශ්‍රාම දිවිය සුරක්ෂිත කිරීමේ ඒකායන දර්ශනය යටතේ කටයුතු කරනු ලැබීය.

සේවක අර්ථසාධක අරමුදලේ මුළු වත්කම් වල වටිනාකම රුපියල් බිලියන 1,487 ක් දක්වා ඉහළ යමින් 2014 වසර සාර්ථක මූල්‍ය වර්ෂයක් වූ අතර මෙතෙක් වාර්තා කල ඉහළම ආයෝජන ආදායම වාර්තා කරමින් මෙම වසරේ ආයෝජන ආදායම රුපියල් බිලියන 163 ක් විය. මෙම වසර තුළ සේවක අර්ථසාධක අරමුදල විසින් සිය ආයෝජන කළඹ සඳහා සියයට 12.11 ක ආකර්ෂණීය ප්‍රතිලාභ අනුපාතයක් අත් පත් කර ගත් අතර, සාමාජිකයන් වෙත ඔවුන්ගේ අරමුදල් ශේෂය මත සියයට 10.5 ක ප්‍රතිලාභ අනුපාතිකයක් ලබාදීමට කටයුතු කරනු ලැබීය. මෙය පොලී අනුපාතය පහත වැටීමේ වාතාවරණය හා අයහපත් කොටස් වෙළෙඳපොළ තත්ත්වය තුළ, විහි අරමුදල් කළමනාකරණ ශක්තිමත්භාවය, ආයෝජන ප්‍රතිපත්ති සහ පරිචයන් තුළින් සේ.අ.අ. ලද විශිෂ්ට ජයග්‍රහණයකි. ආයෝජනයන්හි ප්‍රතිලාභ අවදානම මනාව කළමනාකරණය කරමින්, සේ.අ.අ. විසින් මෙම වසරේදී ද ප්‍රධාන වශයෙන් රජයේ සුරැකුම්පත්වල ආයෝජන පවත්වාගෙන යනු ලැබීය.

# පටුන

## 1 කොටස

දැක්ම හා මෙහෙවර	5
මුදල් මණ්ඩලයේ සභාපති සහ ශ්‍රී ලංකා මහ බැංකු අධිපතිතුමන්ගේ පණිවුඩය	6
කම්කරු කොමසාරිස් ජනරාල්තුමාගේ පණිවුඩය	8
කාර්ය සාධනය පිළිබඳ වැදගත් තොරතුරු	10
මෙහෙයුම් තොරතුරු	12
හිඟ්‍ය රාමුව	12
ආර්ථික සමාලෝචනය	16
කාර්ය සාධන විවරණය	19

## 2 කොටස

### මූල්‍ය ප්‍රකාශන

ආදායම් හා වියදම් ප්‍රකාශනය	27
විස්තීර්ණ ආදායම් ප්‍රකාශනය	28
මූල්‍ය තත්ත්ව ප්‍රකාශනය	29
ලැබීම් හා ගෙවීම් ගිණුම	30
ආයෝජන ප්‍රකාශනය	31
සාමාජිකයන්ගේ හිමිකම / ධනය වෙනස්වීමේ ප්‍රකාශනය	32
මුදල් ප්‍රවාහ ප්‍රකාශනය	33
ගිණුම්කරණ ප්‍රතිපත්ති	34

### ආදායම් හා වියදම් ප්‍රකාශනයට අදාළ සටහන්

1-5. ආයෝජන ආදායම්	38
6. වෙනත් ආදායම්	39
7. මුළු මෙහෙයුම් වියදම්	39
8. ආදායම් බදු වියදම්	39

### විස්තීර්ණ ආදායම් ප්‍රකාශනයට අදාළ සටහන්

9. විකිණීමට ඇති මූල්‍ය වත්කම්වල සාධාරණ අගයේ ශුද්ධ වෙනස්වීම	39
--	----

### මූල්‍ය තත්ත්ව ප්‍රකාශනයට අදාළ සටහන්

10. දේපොළ, පිරිසත හා උපකරණ	40
11. ප්‍රාග්ධන නොහිමි වැඩ	41
12. අස්පෘශ්‍ය වත්කම්	41
13. මූල්‍ය වත්කම්	42
14. වෙනත් ජංගම වත්කම්/ලැබිය යුතු ශේෂයන්	43
15. මුදල් හා මුදල් සමාන වත්කම්	43
16. ණයහිමියන්	43
17. වෙනත් ජංගම වගකීම්	44
18. සාමාජික ශේෂ	44
19. සංචිත	44

ලැබීම් හා ගෙවීම් ගිණුම්වලට අදාළ සටහන්

20. ලැබීම්	46
21. ගෙවීම්	47

ආයෝජන ප්‍රකාශනයට අදාළ සටහන්

22. ලාභ හෝ අලාභ තුළින් සාධාරණ අගයට මූල්‍ය වත්කම්	48
23. විකිණීම සඳහා ඇති වත්කම්	50
24. කල්පිරීම තෙක් තබාගෙන ඇති ආයෝජන	54
25. ණය හා ලැබිය යුතු මුදල්	58
26. ආයෝජනයන්හි වෙනස්වීම්	59
27. ආයෝජන කළඹෙහි කල්පිරීම පිළිබඳ වර්ගීකරණය	60

විගණකාධිපති වාර්තාව	63
---------------------	----

**3 කොටස**

සංඛ්‍යා සටහන්

1. ආයෝජන, කල්පිරීම් හා ආයෝජන මත ප්‍රතිලාභය (1982 - 2014)	226
2. සාමාජික ශේෂ මත ප්‍රතිලාභ අනුපාතිකය (1982 - 2014)	227
3. සාමාජික ශේෂ, සාමාජික ශේෂ මත පොලී සහ සඵල පොලී අනුපාතිකය (1982 - 2014)	228
4. ආයෝජන කළඹ පිළිබඳ ප්‍රකාශනය (1982 - 2014)	229
5. සංක්ෂිප්ත මුදල් ප්‍රවාහය (මුදල් මණ්ඩලය) (1982 - 2014)	231
6. සංක්ෂිප්ත ආදායම් ප්‍රකාශනය (1992 - 2014)	233





## අපගේ දැක්ම

සමෘද්ධිමත් විශ්‍රාම දිවියක් සාමාජිකයන් වෙත ලබා දීමට හැකිවන අයුරින් කලාපයේ වඩාත් විශ්වාසදායී විශ්‍රාම අරමුදල බවට පත්වීම

## අපගේ මෙහෙවර

නව්‍ය හා විවික්ෂණශීලී කළමනාකරණය තුළින් ඉහළම විශ්‍රාම ප්‍රතිලාභයක් හා කාර්යක්ෂම සේවාවක් සාමාජිකයන් වෙත ලබාදීම



## මුදල් මණ්ඩලයේ සහාපති සහ ශ්‍රී ලංකා මහ බැංකුවේ අධිපතිතුමාගේ පණිවුඩය



*2014 වසර තුළ දී අරමුදලේ සමස්ත සාමාජික සංඛ්‍යාව මිලියන 15.2 සිට මිලියන 15.8 දක්වා වර්ධනය වූ අතර, ඊට සමගාමීව අරමුදලේ මුළු වත්කම් ප්‍රමාණය රු. බිලියන 1,300 සිට රු. බිලියන 1,486.9 දක්වා සියයට 14.4 කින් වර්ධනය විය.*

ශ්‍රී ලංකා මහ බැංකුවේ මුදල් මණ්ඩලය වෙනුවෙන්, සේවක අර්ථසාධක අරමුදලේ (සේ.අ.අ./අරමුදල) 2014 වාර්ෂික වාර්තාව මා ඉදිරිපත් කරන්නේ ඉමහත් සතුටකි.

මෙම වසර තුළදී අරමුදලේ සමස්ත සාමාජික සංඛ්‍යාව මිලියන 15.2 සිට මිලියන 15.8 දක්වා වර්ධනය වූ අතර, ඊට සමගාමීව අරමුදලේ මුළු වත්කම් ප්‍රමාණය රු. බිලියන 1,300 සිට රු. බිලියන 1,486.9 දක්වා සියයට 14.4 කින් වර්ධනය විය. විවක්ෂණශීලී ප්‍රතිපත්ති සහ ආයෝජන නිර්දේශයන් හේතුවෙන් ආයෝජන වටිනාකම මත සියයට 12.11 ක ප්‍රතිලාභ අනුපාතයක් ප්‍රභාසාර කර ගැනීමට ද හැකි විය. එහි ප්‍රතිඵලයක් ලෙස, අඩු පොලී අනුපාත තත්ත්වයක් මධ්‍යයේ වුවද අධිමුදල 9 වන වසරටත් සියයට 10 ට වැඩි තරඟකාරී පොලී අනුපාතයක් සාමාජික ශේෂ මත ගෙවීමට සේවක අර්ථසාධක අරමුදලට හැකි වූ අතර, මෙම වසරේ දී එම ප්‍රතිශතය වාර්ෂිකව සියයට 10.50 කි.

සාමාජිකයින්ගේ අනාගතය උදෙසා දැඩි ප්‍රයත්නයකින් යුතුව ආයෝජන සිදුකිරීම සේවක අර්ථසාධක අරමුදලේ දිගුකාලීන සාර්ථකත්වයට හේතුවිය. මෙය තුළින් වත්කම් ආරක්ෂා කිරීම සහ විවක්ෂණශීලී ආයෝජනයන් සඳහා පමණක් නොව, මෙහෙයුම් කාර්යක්ෂමතාවය වර්ධනය කරලීම තුළින් පිරිවැය අවම කිරීමේ වාසිය සාමාජිකයින් හට ලබා දීමේ අරමුණින් සිදු වන්නකි. මෙය වර්තමාන ක්‍රියාකාරකම් නිරන්තරයෙන් සමාලෝචනය හා සංස්කරණය කරමින් ඉදිරියට කරගෙන යනු ලබන ක්‍රියාවලියකි. ඒ අනුව, අපගේ පාර්ශ්වකරුවන්ට ඉතා කාර්යක්ෂම සේවාවක් ලබා දීමේ අරමුණින් සේවක අර්ථසාධක අරමුදලේ

දෙපාර්තමේන්තුව විසින් මෙම වසර තුළ සාර්ථක ව්‍යාපෘති ගණනාවක් ක්‍රියාත්මක කරන ලදී.

සේවක අර්ථසාධක අරමුදල විද්‍යුත් මාධ්‍යය මඟින් සාමාජික අරමුදලේ ප්‍රේෂණය කිරීමට සාමාජිකයින් උනන්දු කිරීම තුළින් ගැටළුවකින් තොරව ගෙවුම් ක්‍රම හඳුන්වා දීම කෙරෙහි නිරන්තර අවධානයකින් පසුවේ. සේවාදායකයින් 50 ට වැඩි සෑම සේවයෝජකයෙක් සඳහාම හඳුන්වා දුන් අනිවාර්ය විද්‍යුත් දත්ත රැස්කිරීමේ ක්‍රමය යටතේ මංගත සාමාජික තොරතුරු සතනාපනය කිරීමේ ක්‍රියාවලිය ඉතා නිවැරදිව ඉටු කිරීමට සේවක අර්ථසාධක අරමුදලට හැකියාව ලැබී ඇත. මෙමගින් පෞද්ගලික සාමාජික ගිණුම් යාවත්කාලීන කිරීමේ ක්‍රියාවලිය වේගවත් වන අතර, යාවත්කාලීන ගිණුම් තොරතුරු සාමාජිකයන් වෙත ඉදිරිපත් කිරීමේ ක්‍රියාවලිය ද කාර්යක්ෂම වනු ඇත. සේවක අර්ථසාධක අරමුදලේ ගෙවීම් යාන්ත්‍රණය පහසු කිරීම සඳහා වාණිජ බැංකු අප සමඟ හවුල් වෙමින් සිදු කළ උත්සාහය අගය කිරීමට ද මම මෙම අවස්ථාව උපයෝගී කර ගැනීමට කැමැත්තෙමි.

අරමුදලේ සාමාජිකයින් වෙත වඩාත් නවීන සේවාවක් සැපයීමේ අරමුණින් ස්ථාපිත කළ දායක මුදල් විස්තර වාර්තා ඩිජිටල්කරණය සඳහා වූ ව්‍යාපෘතිය සියයට 90 කින් සම්පූර්ණ කිරීමට හැකි විය. එම ජායස්තර ලේඛන නියමිත පටිපාටියට අනුව තිබේදැයි සහතික කිරීම සඳහා අවශ්‍ය විගණනයන් මේ වනවිට ක්‍රියාත්මක වන අතර, සේවක අර්ථසාධක අරමුදලෙහි විශාල මෙහෙයුම් ක්‍රියාවලිය සුමට කිරීමට මෙමගින් හැකියාව ලැබී ඇත.





මෙම ව්‍යාපෘතිය සම්පූර්ණ කිරීමේදී සාමාජිකයන් වෙත වඩාත් උසස් මට්ටමේ සේවාවක් ලබාදීමට සේවක අර්ථසාධක මුදලට හැකිවනු ඇත. මෙමගින් දැනුම්වත් භාවයකින් යුතුව තම ප්‍රේෂණ හා ඉපයීම් තැම්පත් කළ හැකිවීමෙන් සාමාජිකයන්ට මනා ප්‍රතිලාභයක් වනු ඇති බැවින් විද්‍යුත් ගෙවුම් ක්‍රමය යටතේ දායක මුදල් රැස්කිරීම හා සාමාජික තොරතුරු යාවත්කාලීන කිරීමේ ක්‍රියාවලිය පිළිබඳ සාමාජික විශ්වාසය තහවුරු කිරීමට සේවක අර්ථසාධක අරමුදල කටයුතු කරනු ලැබේ. එසේ වුවද මෙම පහසුකම් තුළින් ප්‍රයෝජන ගැනීම පිළිබඳ හිසි දැනුමක් අවශ්‍ය පාර්ශ්වයන්ට නොමැති නම් මෙවන් ක්‍රියාවලීන් දියත් කිරීම පමණක් ප්‍රමාණවත් නොවේ. එබැවින් සේවක අර්ථසාධක අරමුදල සේවයෝජකයන් ගේ දැනුම්වත් භාවය වර්ධනය කිරීමේ වැඩසටහන් මෙම වසර තුළදීත් අඛණ්ඩව ක්‍රියාත්මක කරන ලදී. ඒ අතර, නිවාස ණය කළමනාකරණය පිළිබඳව බැංකු නිලධාරීන් දැනුම්වත් කිරීමේ වැඩසටහන්, ජාතික මට්ටමේ ඒකාබද්ධ වැඩසටහන් සඳහා සහභාගී වීම් සහ වතු ප්‍රජාව ඉලක්ක කර ගත් ජංගම සේවාවන් ද අඛණ්ඩව ක්‍රියාත්මක විය.

ඊට අමතරව, සියයට 30 ක පූර්ව විශ්‍රාම ප්‍රතිලාභ ලබා ගැනීමට ද 2015 වසරේ සිට අප සාමාජිකයින්ට හැකියාව ලැබෙන බව ඉතා සතුටින් දන්වා සිටීමට කැමැත්තෙමි. වසර 10 ට වැඩි කාලයක් දායක මුදල් ගෙවා ඇති, රු. 300,000/= ට වැඩි ගිණුම් ශේෂ සහිත, නිවාස හා සෞඛ්‍යය පිළිබඳ ආර්ථික අවශ්‍යතා ඇති ක්‍රියාකාරී සාමාජිකයින්ට මෙමගින් රු. 2,000,000/= දක්වා ප්‍රතිලාභ ලබා ගැනීමට

හැකියාව සැලසේ. වර්තමානයේ පවතින අතිරේක මෙහෙයුම් අවශ්‍යතා ඉටුකරමින්, කාර්යක්ෂම හා පහසු සේවාවක් ලබා දීමේ අරමුණින් සේවක අර්ථසාධක අරමුදල ක්‍රියාමාර්ගයන් හඳුන්වා දී ඇත.

කෙසේ වෙතත් කාර්ය මණ්ඩලයේ දායකත්වය නොමැතිව ඉහත ජයග්‍රහණයන් ළඟා කරගත නොහැකි වනු ඇත. කම්කරු දෙපාර්තමේන්තුවේ කාර්ය මණ්ඩලයේ හා ශ්‍රී ලංකා මහ බැංකුවේ සේවක අර්ථසාධක අරමුදල් දෙපාර්තමේන්තුවේ කාර්ය මණ්ඩලයන්හි ප්‍රයත්නයන් හා කැපවීම් අගය කිරීමට මුදල් මණ්ඩලය වෙනුවෙන් මම මෙම අවස්ථාව උපයෝගී කර ගැනීමට කැමැත්තෙමි.

තවද, අරමුදල සාර්ථකත්වය කරා යන ගමන ශක්තිමත් කිරීම සඳහා අරමුදලේ සියලුම සාමාජිකයින් හා සේවයෝජකයින් විසින් ශ්‍රී ලංකා මහ බැංකුව කෙරෙහි තබා ඇති විශ්වාසය වෙනුවෙන් මුදල් මණ්ඩලයේ අවංක කෘතඥතාව ඔවුන් වෙත පළ කිරීමට කැමැත්තෙමි. සේවක අර්ථසාධක අරමුදලේ සාමාජිකයින්ගේ විශ්‍රාම දිවිය සුරක්ෂිත කිරීමට මුදල් මණ්ඩලය අඛණ්ඩව කැපවී කටයුතු කරන බව අවධාරණය කරන්නෙමි.

**ආචාර්ය ඉන්ද්‍රජිත් කුමාරස්වාමි**  
**අධ්‍යක්ෂ, ශ්‍රී ලංකා මහ බැංකුව**  
**මුදල් මණ්ඩලයේ සභාපති.**



## කමිකරු කොමසාරිස් ජනරාල්තුමාගේ පණිවුඩය



*අරමුදලේ සාමාජිකයින් හට සේවය ලබා ගැනීමට ඇති ප්‍රවේශය තවදුරටත් පුළුල් කිරීමේ අරමුණින්, 2014 වසර තුළ දී සේවක අර්ථසාධක අරමුදලේ තොරතුරු පද්ධතිය දිවයින පුරා පිහිටි උප කමිකරු කාර්යාලවල සාර්ථක ලෙස විමධ්‍යගත කරනු ලැබ ඇත.*

ශ්‍රී ලංකාවේ පෞද්ගලික අංශයේ සහ අර්ධ රාජ්‍ය අංශයේ ශ්‍රමිකයන් හට යහපත් ආර්ථික තත්ත්වයකින් යුත් විශ්‍රාම දිවියක් උරුම කර දීමේ මූලික පරමාර්ථය පෙරදැරි කරගෙන 1958 අංක 15 දරන සේවක අර්ථසාධක අරමුදලේ පනත යටතේ සේවක අර්ථසාධක අරමුදල ස්ථාපිත කරන ලදී. අරමුදලෙහි වත්කම් හා සාමාජික සංඛ්‍යාව අනුව ගත් කළ එය වර්තමානය වනවිට ලංකාවේ පවතින විශාලතම සමාජ ආරක්ෂණ ක්‍රමය බවට පත්ව ඇත.

සේවක අර්ථසාධක අරමුදල විසින් සාමාජිකයන් වෙත ඉටු කරනු ලබන සේවයේ ඵලදායිතාව වසරින් වසර තවදුරටත් ඉහළ නංවමින්, 2014 වසරේ දී අරමුදල අත්කරගත් ප්‍රගතිය විශ්ලේෂණාත්මකව දැක්වෙන සේවක අර්ථසාධක අරමුදලේ 2014 වාර්ෂික වාර්තාව නිකුත් කිරීම පිළිබඳ ශ්‍රී ලංකා මහ බැංකුවේ සේවක අර්ථසාධක අරමුදල දෙපාර්තමේන්තුවේ කාර්ය මණ්ඩලය වෙත මාගේ ශ්‍රතාශංසනය පිරිනමමි.

එම ප්‍රගතිය අත්කර ගැනීම සඳහා කමිකරු දෙපාර්තමේන්තුව විසින් ද 2014 වසරේ දී විවිධ ව්‍යාපෘති රැසක් ක්‍රියාත්මක කරන ලදී. ඒ අනුව, සේවක අර්ථසාධක දායක මුදල් නොගෙවා පැහැර හරිනු ලබන ආයතනවලින් එම දායක මුදල් අයකර ගැනීම වඩාත් කාර්යක්ෂමව ඉටු කිරීම සඳහා සේවක අර්ථසාධක අරමුදලේ අයකිරීම් අධීක්ෂණ තොරතුරු පද්ධතිය දිවයින පුරා පිහිටි දිස්ත්‍රික් කමිකරු කාර්යාලවල ස්ථාපිත කිරීම, මෙම වසරේ දී සාර්ථකව අවසන් කරන ලදී.

එසේම අරමුදලේ සාමාජිකයින් හට සේවය ලබා ගැනීමට ඇති ප්‍රවේශය තවදුරටත් පුළුල් කිරීමේ අරමුණින්, 2014 වසර තුළ දී සේවක අර්ථසාධක අරමුදලේ තොරතුරු පද්ධතිය දිවයින පුරා පිහිටි උප කමිකරු කාර්යාලවල සාර්ථක ලෙස විමධ්‍යගත කරනු ලැබ ඇත.

මෙසේ සේව්‍ය හා සේවක දෙපාර්ශ්වය අතර මනා සම්බන්ධතාවක් පවත්වා ගනිමින් සේවක අර්ථසාධක අරමුදලේ ව්‍යවස්ථාපිත වගකීම් නිසි පරිදි ඉටු කිරීම සඳහා මහඟු දායකත්වයක් ලබා දෙන කමිකරු දෙපාර්තමේන්තු නිලධාරීන් හා සේවක අර්ථසාධක අරමුදලේ කාර්යයන් සාර්ථකව කිරීම සඳහා දායකත්වය ලබා දෙන ශ්‍රී ලංකා මහ බැංකුවේ සේවක අර්ථසාධක අරමුදලේ දෙපාර්තමේන්තුවේ සියලුම නිලධාරීන් වෙත මාගේ කෘතඥතාව පළ කරමි.

සේවක අර්ථසාධක අරමුදලේ වාර්ෂික වාර්තාව, සේව්‍ය සේවක දෙපාර්ශ්වයටත්, පරිපාලන හා මූල්‍ය ආයතනවල නිලධාරීන්ටත්, මෙම විෂය ක්ෂේත්‍රය කෙරෙහි උනන්දුවක් දක්වන ශිෂ්‍යයන් ඇතුළු අනෙකුත් පාර්ශ්වයන්ටත් ප්‍රයෝජනවත් වාර්තාවක් වනු ඇතැයි අපේක්ෂා කරමි.

**හේරත් යාපා**  
**කමිකරු කොමසාරිස් ජනරාල්.**

LLOYD'S

BUILDINGS





## කාර්යසාධනයේ වැදගත් තොරතුරු 2014

වගුව 1 : වැදගත් මූල්‍ය තොරතුරු

අයිතමය	(රු. මිලියන)	
	2013	2014
දායක මුදල්	80,176	90,049
ප්‍රතිලාභ ගෙවීම්	50,243	65,118
ශුද්ධ දායක මුදල්	29,933	24,931
දළ ආදායම	136,657	163,873
ශුද්ධ ආදායම	125,610	150,662
සංචිත (වලට)/වලින් මාරු කිරීම්	3,700	(4,000)
සාමාජික ගිණුම් ශේෂ මත ගෙවන ලද පොලීය	126,992	137,291
සාමාජික ගිණුම් ශේෂ මත ගෙවන ලද වාර්ෂික පොලී ප්‍රතිශතය (%)	11.00	10.50
සාමාන්‍ය ආයෝජන මත වූ වාර්ෂික ප්‍රතිලාභ ප්‍රතිශතය (%)	11.54	12.11
මෙහෙයුම් වියදම්	979	1,043
මෙහෙයුම් වියදම් මුළු ආදායමෙහි ප්‍රතිශතයක් ලෙස (%)	0.72	0.64

රූප සටහන 1 : අරමුදලේ වර්ධනය

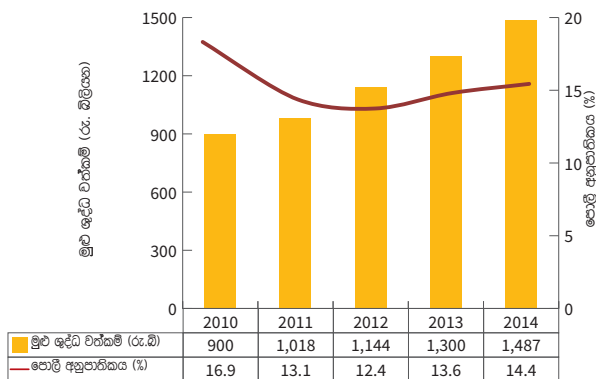

මූලාශ්‍රය : සේවක අර්ථසාධක අරමුදලේ දෙපාර්තමේන්තුව, ශ්‍රී ලංකා මහ බැංකුව

රූප සටහන 2 : සාමාජිකයන්ගේ අවසාන ශේෂය මත ගෙවූ පොලිය

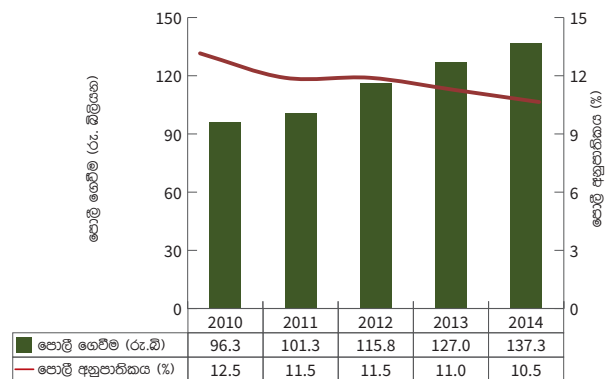

මූලාශ්‍රය : සේවක අර්ථසාධක අරමුදලේ දෙපාර්තමේන්තුව, ශ්‍රී ලංකා මහ බැංකුව



**රූප සටහන 3 : දායක මුදල්, ප්‍රතිලාභ ගෙවීම් සහ ශුද්ධ දායක මුදල්**

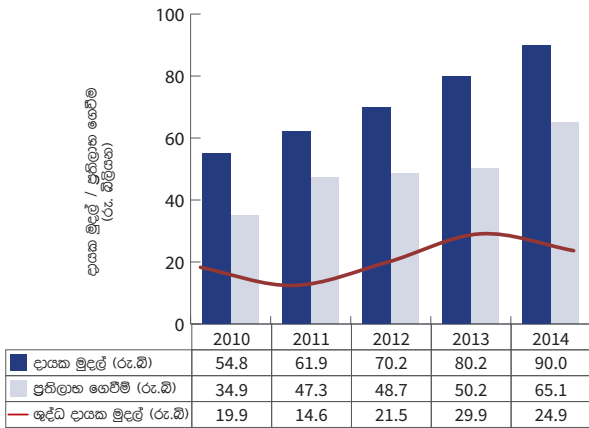

මූලාශ්‍රය : සේවක අර්ථසාධක අරමුදල දෙපාර්තමේන්තුව, ශ්‍රී ලංකා මහ බැංකුව

**රූප සටහන 4: ප්‍රතිලාභ ගෙවීම් සඳහා පවතින ද්‍රවශීලතාවය**

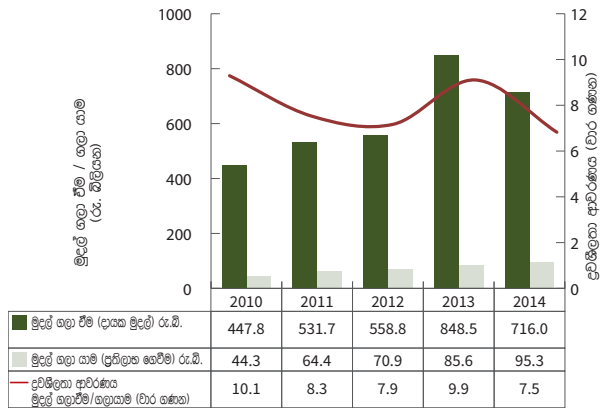

මූලාශ්‍රය : සේවක අර්ථසාධක අරමුදල දෙපාර්තමේන්තුව, ශ්‍රී ලංකා මහ බැංකුව

**රූප සටහන 5: සාමාජිකයන් සඳහා වූ සවිල ප්‍රතිලාභ අනුපාතය සහ වෙළෙඳපොළ පොලී අනුපාතික**

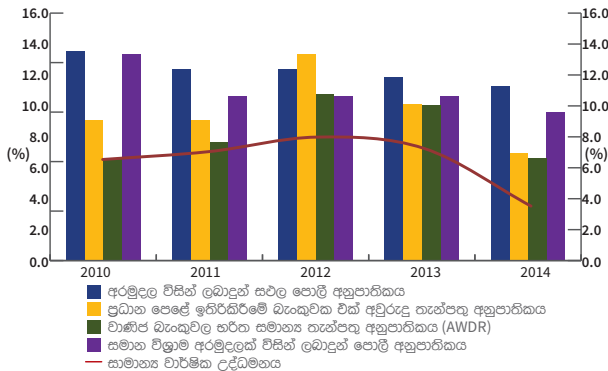

මූලාශ්‍රය : සේවක අර්ථසාධක අරමුදල දෙපාර්තමේන්තුව, ශ්‍රී ලංකා මහ බැංකුව

**රූප සටහන 6: සාමාන්‍ය ආයෝජන කළඹ මත ප්‍රතිලාභය**

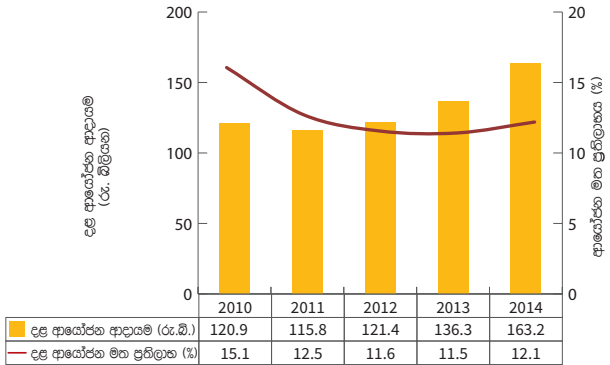

මූලාශ්‍රය : සේවක අර්ථසාධක අරමුදල දෙපාර්තමේන්තුව, ශ්‍රී ලංකා මහ බැංකුව

**රූප සටහන 7: ආයෝජන කළඹෙහි සංයුතිය**

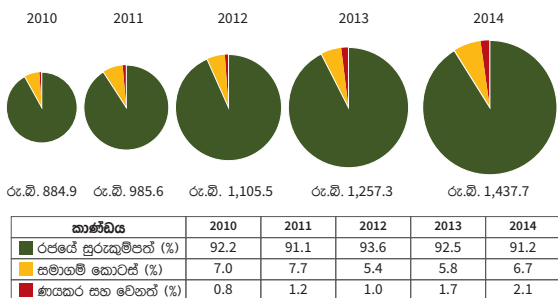

මූලාශ්‍රය : සේවක අර්ථසාධක අරමුදල දෙපාර්තමේන්තුව, ශ්‍රී ලංකා මහ බැංකුව

**රූප සටහන 8: සාමාජික ගිණුම් සංඛ්‍යාව**

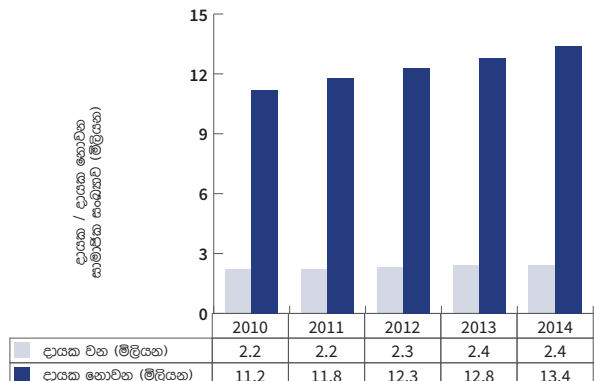

මූලාශ්‍රය : සේවක අර්ථසාධක අරමුදල දෙපාර්තමේන්තුව, ශ්‍රී ලංකා මහ බැංකුව



## වැදගත් මෙහෙයුම් තොරතුරු

01. සියයට 10.5 ක පොලී ප්‍රතිශතයක් සාමාජිකයන්ට ගෙවන ලදී.
02. සමස්ත සාමාජික ගිණුම් සංඛ්‍යාව මිලියන 15.8 ක් දක්වා වර්ධනය විය.
03. දායක මුදල් ගෙවනු ලබන මුළු සාමාජික සංඛ්‍යාව මිලියන 2.4 කි.
04. අරමුදලේ වටිනාකම රු.බිලියන 1,487 ක් දක්වා වර්ධනය විය.
05. සාමාජිකයින් 127,951 දෙනෙකුට විශ්‍රාම ප්‍රතිලාභ රු. මිලියන 65,118 ක් ගෙවන ලදී.
06. ණය දෙන ආයතනවලින් සේ.අ.අ. ශේෂයන් ඇපයට තබා නිවාස ණය ලබා ගැනීම පිණිස සාමාජිකයන් 17,786 ක් සඳහා ඇප සහතික හිකුත් කරන ලදී.
07. වතු අංශයේ ප්‍රතිලාභීන් අරමුණු කර ගනිමින් මහජනතාව දැනුම්වත් කිරීමේ වැඩසටහන් හා ජංගම සේවාවන් ක්‍රියාත්මක කරන ලදී.
08. පවත්නා විද්‍යුත් මාධ්‍ය මගින් සේ.අ.අ. දායක මුදල් රැස්කිරීමේ ක්‍රමයේ කාර්යක්ෂමතාව වර්ධනය කිරීම සඳහා සාමාජික තොරතුරු මංගත සහකාරකරණ කිරීමේ නව ආකෘතියක් 2014 වර්ෂයේ දී හඳුන්වා දෙන ලදී.
09. දැනට සිටින සහ නව සාමාජිකයන් 139,266 ක් නැවත ලියාපදිංචි කළ අතර, සාමාජිකයන් 129,891 ක් නව සාමාජික ලේඛණයට(NMR) ඇතුළත් කර ගන්නා ලදී.

## නියාමන රාමුව

සේවක අර්ථසාධක අරමුදල යනු ශ්‍රී ලංකාවේ ක්‍රියාත්මක වන විශාලතම විශ්‍රාම පාරිභෝගික අරමුදලයි. පෞද්ගලික හා අර්ධ රාජ්‍ය ආයතනයන්හි සේවය කරනු ලබන සේවකයින්ගේ වෙත විශ්‍රාම ප්‍රතිලාභ ලබාදීමේ අරමුණ පෙරදැරි කොට 1958 අංක 15 දරණ සේවක අර්ථසාධක අරමුදල පනත යටතේ මෙය ස්ථාපිත කරනු ලැබීය. පනතේ විධිවිධානවලට අනුව, අරමුදලෙහි ප්‍රධාන පරිපාලන නිලධාරියා ලෙස කමිකරු කොමසාරිස්තුමා කටයුතු කරන අතර, අරමුදලෙහි භාරකරු ලෙස කටයුතු කිරීමට අදාළ බලතල, කාර්යයන් හා වගකීම් ශ්‍රී ලංකා මහ බැංකුවේ මුදල් මණ්ඩලයට පැවරී ඇත. පනත අනුව මුදල් මණ්ඩලය වෙත පැවරී ඇති බලතල, කාර්යයන් හා වගකීම් ක්‍රියාත්මක කරනු ලබන්නේ ශ්‍රී ලංකා මහ බැංකුවේ සේවක අර්ථසාධක අරමුදල දෙපාර්තමේන්තුව මගිනි.

සේවක අර්ථසාධක අරමුදල අනිවාර්ය දායක මුදල් මත පදනම් වූ විශ්‍රාම පාරිභෝගික අරමුදලකි. අරමුදලට ලැබිය යුතු අවම මාසික දායක මුදල් ප්‍රමාණය අරමුදලෙහි සාමාජිකයකුගේ මාසික දළ වැටුපෙන් සියයට 20 කි. සාමාජිකයාගේ දළ මාසික වැටුපෙන් සියයට 12 ක අවම ප්‍රතිශතයකට සමාන මුදලක් සේවයේ සේවකයා විසින් ද, සියයට 08 ක ප්‍රමාණයක් සේවකයා (සාමාජිකයා) විසින් ද දායකත්වය ලෙස දැරිය යුතු වේ.

තම සේවකයින්ගේ වෙනුවෙන් ගෙවිය යුතු දායක මුදල් සහ අදාළ තොරතුරු අදාළ කාලසීමාව තුළ විවීමට සේවයේ සේවකයා බැඳී සිටී. සේවක සංඛ්‍යාව 150 දෙනෙකුට

වඩා අඩු සේවයේ සේවකයන් ('සි' කාණ්ඩය) තම දායක මුදල් හා අදාළ විස්තර ('සි' පෝරමය) මාසිකව විවිය යුතු වන අතර, සේවක සංඛ්‍යාව 150 දෙනෙකුට වැඩි ආයතනවල සේවයේ සේවකයන් ('සී3' කාණ්ඩය) අදාළ තම දායක මුදල් මාසිකව වඩා අදාළ විස්තර වාර්තා ('සී3' පෝරම) අර්ධ වාර්ෂිකව විවිය යුතුය. නමුත් 2012 වසරේ දී සේවක අර්ථසාධක අරමුදල පනතේ කරනු ලැබූ සංශෝධනය අනුව, අවම සේවක සංඛ්‍යාව 50 ක් හෝ ඊට වැඩි සියලුම සේවයේ සේවකයන් විසින් මාසික දායක මුදල් හා දායක මුදල් විස්තර විද්‍යුත් මාධ්‍යයන් තුළින් මාසිකව විවිය යුතුය.

අරමුදලෙහි සාමාජිකයන් විශ්‍රාම යන වයස සම්පූර්ණ කළ විට (පිරිමින් වයස 55 සම්පූර්ණ වීම හා කාන්තාවන් වයස 50 සම්පූර්ණ වීම) තම ප්‍රතිලාභ මුදල් ලබා ගැනීම සඳහා අයදුම් කිරීමට සුදුසුකම් ලබති. වයස අවසරව ස්ථිරව රට හැරයාම, පූර්ණ දුබලතාවට පත්වීම, විවාහය හේතුවෙන් රැකියාවෙන් ඉවත්වීම (කාන්තාවන් සඳහා පමණි) සහ විශ්‍රාම වැටුප් ලබන රජයේ රැකියාවකට පිවිසීම යන හේතු ද ප්‍රතිලාභ සඳහා අයදුම් කිරීමට ඇති සුදුසුකම් වේ. මියගිය සාමාජිකයන්ගේ නීත්‍යානුකූල උරුමකරුවන් මියගිය සාමාජිකයාගේ ප්‍රතිලාභ ලබා ගැනීමට සුදුසුකම් වෙති. විශ්‍රාම ප්‍රතිලාභවලට අමතරව, අනුමත ණය දෙන ආයතන පහක් හරහා තම සාමාජික ශේෂය ඇපයට තබා නිවාස ණය ලබා ගැනීමට ද අරමුදල පහසුකම් සපයා ඇත.



### කම්කරු කොමසාරිස්තුමාගේ කාර්යභාරය

- සේවයෝජකයන් හා සේවානියුක්තිකයන් අරමුදලෙහි ලියාපදිංචි කිරීම.
- පනතේ විධිවිධාන අනුව කටයුතු කිරීම සහතික කර ගැනීම පිණිස අවශ්‍ය විමර්ශන කටයුතු සිදු කිරීම සහ දායක මුදල් නිසි ලෙස ගෙවීම පැහැර හැරීම සම්බන්ධව නීතිමය කටයුතු ක්‍රියාත්මක කිරීම.
- ප්‍රමාද වී ගෙවනු ලබන දායක මුදල් සම්බන්ධයෙන් සේවයෝජකයන්ගෙන් දඩ මුදල් අයකර ගැනීම.
- ප්‍රතිලාභ හිමිකම් සඳහා වූ අයදුම්පත් භාර ගැනීම හා වීම අයදුම්පත්වලට අදාළව ප්‍රතිලාභ ගෙවීම් සම්බන්ධ තීරණ ලිපි මඟ බැංකුවට නිකුත් කිරීම.
- සාමාජිකයන්ගේ පෙර පැවති සාමාජික ගිණුම් ඒකාබද්ධ කිරීම සම්බන්ධයෙන් ඉදිරිපත් කරනු ලබන අයදුම්පත් අනුමත කිරීම.
- සාමාජිකයින්ට තම ගිණුම් ශේෂ ඇපයට තබා අනුමත ණය දෙන ආයතනවලින් නිවාස ණය ලබා ගැනීමට හැකිවන පරිදි අදාළ නිවාස ණය අයදුම්පත් අනුමත කිරීම.

### ශ්‍රී ලංකා මහ බැංකුවේ මුදල් මණ්ඩලයේ කාර්යභාරය

- සාමාජික දායක මුදල්, අධිකාර සහ ආදායම් රැස්කිරීම.
- සාමාජික ගිණුම් පවත්වාගෙන යාම.
- අරමුදලේ ආරක්ෂාව තහවුරු කරන අතර, සාමාජිකයන්ට උපරිම ප්‍රතිලාභ අත්කර දීම අරමුණු කොට අරමුදල සතු අතිරික්ත අරමුදල් ආයෝජනය කිරීම.
- මුදල් මණ්ඩලය විසින් අනුමත කරනු ලබන වාර්ෂික පොලී අනුපාතිකය, කම්කරු හා කම්කරු සබඳතා අමාත්‍යවරයාගේ හා මුදල් අමාත්‍යවරයාගේ චිකාගතාව ලබා ගැනීමෙන් අනතුරුව සාමාජික ගිණුම්වලට බැර කිරීම.
- අරමුදලේ වාර්ෂික ගිණුම් සැකසීම හා සාමාජිකයින් වෙත වාර්ෂික සාමාජික ගිණුම් ප්‍රකාශ නිකුත් කිරීම.
- කම්කරු කොමසාරිස් විසින් ප්‍රතිලාභ ගෙවීම සඳහා නිකුත් කරනු ලබන තීරණ ලිපිවලට අනුව අදාළ ප්‍රතිලාභ ගෙවීම.
- නිවාස ණය ලබා ගැනීම සඳහා අයදුම්කොට ඇති සාමාජිකයින් වෙනුවෙන් ගිණුම් ශේෂ සහතික අනුමත ණය දෙන ආයතනවලට නිකුත් කිරීම.
- යම් ගිණුම් වර්ෂයක් අවසන් වී තෙමසක් ඇතුළත අරමුදලෙහි මූල්‍ය ප්‍රකාශන සහ ආයෝජන ප්‍රකාශන වැනි තොරතුරු ගරු කම්කරු හා කම්කරු සබඳතා ඇමතිවරයාටත්, ගරු මුදල් ඇමතිවරයාටත් ඉදිරිපත් කිරීම.



## ජ්‍යෙෂ්ඨ කළමනාකරණ කණ්ඩායම 2014.12.31 දිනට

### සේවක අර්ථසාධක අරමුදල් අංශය - කමිකරු දෙපාර්තමේන්තුව

නම	තනතුර	අංශය
ඩබ්.ඩී.එස්.සී. වැලිවත්ත මයා	කමිකරු කොමසාරිස්	
එම්. උමාමගල් මිය	නියෝජ්‍ය කමිකරු කොමසාරිස්	ප්‍රතිලාභ ඉල්ලීම්
කේ.පී.එච්. ඉන්ද්‍රානි මිය	සහකාර කමිකරු කොමසාරිස්	
පී.එච්.පී.අයි. ධන්ඩාර මිය	සහකාර කමිකරු කොමසාරිස්	
ඩී.ආර්.ඒ.එන්. රත්නායක මයා	සහකාර කමිකරු කොමසාරිස්	
ඩී.ඒ.එස්. විජේසුන්දර මෙනෙවිය	සහකාර කමිකරු කොමසාරිස්	
කේ.එන්. ලියනගේ මිය	සහකාර කමිකරු කොමසාරිස්	
කේ.එල්.කේ. පෙරේරා මයා	නියෝජ්‍ය කමිකරු කොමසාරිස්	අයකර ගැනීම
ඩී.එච්.ටී. දේශප්‍රිය මයා	සහකාර කමිකරු කොමසාරිස්	
කේ.පී.ජේ.ඩී. කුරුකොහතැන්න මයා	සහකාර කමිකරු කොමසාරිස්	
ආර්.එම්.පී. සුගන්දිකා මෙනෙවිය	සහකාර කමිකරු කොමසාරිස්	
එච්.ආර්.ජේ.පී. ගුණතිලක මෙනෙවිය	සහකාර කමිකරු කොමසාරිස්	පරිගණක
ඩී. වසන්තන් මයා	නියෝජ්‍ය කමිකරු කොමසාරිස්	
එම්. සාවිත්‍රි ගුණතිලක මිය	සහකාර කමිකරු කොමසාරිස්	
එම්.එච්.ඩී.එල්.ඒ. විජේපාල මයා	සහකාර කමිකරු කොමසාරිස්	පාලන
ඩී.ඒ.ටී.පී. දයානන්ද මෙනෙවිය	සහකාර කමිකරු කොමසාරිස්	
ඒ.පී.ඩී.ටී.කේ. ජයසිංහ මෙනෙවිය	සහකාර කමිකරු කොමසාරිස්	
ඩී.ඒ.එම්.ඒ. ඩාලසුරිය මිය	සහකාර කමිකරු කොමසාරිස්	
එන්.එම්.වයි. තුෂාර මිය	සහකාර කමිකරු කොමසාරිස්	ප්‍රතිලාභ ඉල්ලීම් - එල්
පී.ඒ.ඩී.ආර්. ගයනි මිය	සහකාර කමිකරු කොමසාරිස්	
ඒ.කේ.ඩී. තරංගනි මිය	සහකාර කමිකරු කොමසාරිස්	
එම්.ඊ.පී. සමරවීර මයා	සහකාර කමිකරු කොමසාරිස්	මධ්‍යම ලිපිගොනු අංශය
ඩබ්.ඒ.එන්.එම්. කරුණාරත්න මිය	සහකාර කමිකරු කොමසාරිස්	

### සේවක අර්ථසාධක අරමුදල් දෙපාර්තමේන්තුව - ශ්‍රී ලංකා මහ බැංකුව

නම	තනතුර	අංශය
පී.ඩබ්.ඩී.එන්.ආර්. රුද්‍රිගු මහතා	අධිකාරී	අධිකාරී/සේ.අ.අ. කාර්යාලය
එම්.එස්.කේ. ධර්මවර්ධන මහතා	අතිරේක අධිකාරී	
ටී.ඩී.එච්. කරුණාරත්න මහතා	අතිරේක අධිකාරී	
ඒ.පී.යූ. තිලකරත්න මහතා	අතිරේක අධිකාරී	
එස්.ඒ.එල්. මුතුකුමාර මහතා	නියෝජ්‍ය අධිකාරී	
ජේ.ඩී.එස්.ජේ. නානායක්කාර මහතා	නියෝජ්‍ය අධිකාරී	
එස්.එන්. තිලකවර්ධන මිය	ජ්‍ය.සහකාර අධ්‍යක්ෂක	අධිකාරී/සේ.අ.අ. කාර්යාලය
එම්.ඩබ්.කේ.එස්. සිරිවර්ධන මිය	සහකාර අධ්‍යක්ෂක	
ඒ.කේ.එස්.පී. ධන්ඩාර මිය	සහකාර අධ්‍යක්ෂක	අතිරේක අධිකාරී/සේ.අ.අ. කාර්යාලය





කේ.කේ.සී.වී.ස්. කන්නන්ගර මිය	සහකාර අධිකාරී	ආයතනික සේවා හා පරිපාලන අංශය
වී.වී.පී.වී.ල්. වික්‍රමසිංහ මහතා	සහකාර අධිකාරී	
වී.වී.වී.ස්. විදානගේ මහතා	සහකාර අධිකාරී	
කේ.පී.වී.ස්. විජේරත්න මිය	සහකාර අධිකාරී	
වයි.සී.වී.ම්. විජේතිලක මිය	ජ්‍ය.සහකාර අධිකාරී	රැස්කිරීම් අංශය
පී.ඩබ්. විමල් ශාන්ත මහතා	වැ.බ. සහකාර අධිකාරී	සාමාජිකයින් නැවත ලියාපදිංචි කිරීමේ අංශය
ඩබ්.ඒ.වී.ස්.පී.අයි.ඒ. ජයවර්ධන මිය	වැ.බ. සහකාර අධිකාරී	
වී.ස්. කොස්වත්තගේ මහතා	ජ්‍ය.සහකාර අධිකාරී	ජංගම දායක මුදල් අංශය
පී.ඩී.වී.ස්.ඒ. සමරනායක මෙනවිය	සහකාර අධිකාරී	
කේ.ඒ. සේනාරත්න මිය	සහකාර අධිකාරී	
කේ.ඒ.වී.ස්.වී.ල්. රත්නසේකර මහතා	සහකාර අධිකාරී	
ඒ.පී.වී.ස්. පාලිත මහතා	සහකාර අධිකාරී	
ඩී.වී.ඩබ්.වී.ස්. බාලසූරිය මිය	ජ්‍ය.සහකාර අධිකාරී	ගිණුම්ගත දායක මුදල් අංශය
යූ.ඒ. ගුණවර්ධන මහතා	සහකාර අධිකාරී	
ඩී.වී.වී.පී. පියතිලක මිය	ජ්‍ය.සහකාර අධිකාරී	විද්‍යුත් දත්ත රැස්කිරීමේ අංශය
වී.වී.වී.ඩබ්. ද සොයිසා මහතා	වැ.බ. සහකාර අධිකාරී	
ඩී.වී.ල්. රෝහිණි මිය	ජ්‍ය.සහකාර අධිකාරී	අරමුදල් කළමනාකරණ අංශය
වී.වී.වී.වී.ම්. දමයන්ති මිය	ජ්‍ය.සහකාර අධිකාරී	
ඩබ්.ඒ.ආර්. හර්ෂප්‍රිය මහතා	ජ්‍ය.සහකාර අධිකාරී	
වී.වී.වී.පී. ජයවීර මහතා	ජ්‍ය.සහකාර අධිකාරී	
ටී. උදයසීලන් මහතා	ජ්‍ය.සහකාර අධිකාරී	
ඩී.පී. උඩුගමකෝරාල මෙනවිය	සහකාර අධිකාරී	
වී.ස්. පතුමනාපත් මහතා	සහකාර අධිකාරී	
කේ.වී.ල්.ඒ.සී.වී.ස්. අනුරාධ මහතා	සහකාර අධිකාරී	
කේ.වී.ම්.ටී.ඒ.වී.වයි. ධර්මසේන මිය	සහකාර අධිකාරී	
වී.වී.වී.වී.ම්. අබේසේකර මිය	ජ්‍ය.සහකාර අධිකාරී	
වී.වී.ඒ. හේට්ටිනේවා මිය	ජ්‍ය.සහකාර අධිකාරී	ආයෝජන අවදානම් කළමනාකරණ අංශය
පී.ඩී.වී.පී. දිසානායක මිය	සහකාර අධිකාරී	
ටී.ටී.ඩබ්.ටී.ආර්.පී. උඩකුඹුර මෙනවිය	සහකාර අධිකාරී	ගිණුම් අංශය
ඩී.වයි.වී.ස්. මහගෙදරවත්ත මෙනවිය	සහකාර අධිකාරී	
ඒ.ටී. උපසේන මහතා	වැ.බ. සහකාර අධිකාරී	වාර්තා කළමනාකරණ අංශය
වී.වී. වික්‍රමරත්න මහතා	ජ්‍ය.සහකාර අධිකාරී	
සී.පී. ජයවීර මෙනවිය	ජ්‍ය.සහකාර අධිකාරී	වාර්තා සංශෝධන අංශය
වී.ස්.ඩී. රත්නවීර මිය	සහකාර අධිකාරී	
වී.ස්. විජේසිංහ මහතා	සහකාර අධිකාරී	
වී.වී.ඒ.වී.ස්. කුලසිංහ මිය	ජ්‍ය.සහකාර අධිකාරී	නිවාස ණය අංශය
වී.ල්.වී.ස්. ගමගේ මිය	සහකාර අධිකාරී	
ඩබ්.ඒ. නන්දසේන මහතා	ජ්‍ය.සහකාර අධිකාරී	ප්‍රතිලාභ පාලන අංශය
වී.ස්.ඒ. ජයවර්ධන මිය	සහකාර අධිකාරී	
පී.වී.ඩී.ඒ. අත්තනායක මිය	ජ්‍ය.සහකාර අධිකාරී	ප්‍රතිලාභ ගෙවීම් අංශය
වී.වී.ඒ.ඩී.වී.ල්. සිරිල් මහතා	සහකාර අධිකාරී	
ඒ.කේ. දුම්පතලගේ මිය	ජ්‍ය.සහකාර අධිකාරී	මහජන සම්බන්ධතා, විමසීම් කවුළුව සහ අත්වැල



# 1. 2014 ආර්ථික සමාලෝචනය

## 1.1 ආර්ථික වර්ධනය සහ සාර්ව ආර්ථික තත්ත්වය

2010 නව පදනම් වර්ෂය යටතේ යාවත්කාලීන කරන ලද ජාතික ගිණුම් සංවිකාන අනුව ශ්‍රී ලංකා ආර්ථිකයේ මූර්ත දළ දේශීය නිෂ්පාදනයේ වර්ධනය 2013 වසරේ පැවති සියයට 3.4 ට සාපේක්ෂව 2014 වසරේ දී සියයට 4.9 ක් විය. 2014<sup>1</sup> වසරේ දී දළ දේශීය නිෂ්පාදනයේ සියයට 56.3 ක නියෝජනයන් ලබා දුන් සේවා ක්‍රියාකාරකම්, 2013 වසරේ දී වාර්තා වූ සියයට 3.8 ට සාපේක්ෂව සියයට 5.2 කින් වර්ධනය විය. සේවා ක්‍රියාකාරකම්වල වර්ධනයට විශේෂයෙන් මූල්‍ය සේවා හා තොග හා සිල්ලර වෙළෙඳ ක්‍රියාකාරකම්වල වර්ධනය දායක විය. දළ දේශීය නිෂ්පාදනයෙන් සියයට 26.7ක නියෝජනයක් ලබා දුන් කර්මාන්ත අංශයේ ක්‍රියාකාරකම් පසුගිය වසරේ පැවති සියයට 4.1 ට සාපේක්ෂව 2014 වසරේ දී සියයට 3.5 කින් වර්ධනය විය. කර්මාන්ත අංශයේ වර්ධනයට ඉදිකිරීම් ක්‍රියාකාරකම් ඉහළම දායකත්වයක් ලබා දුන් අතර, ආහාර පාන වර්ග, දුම්කොළ සහ රෙදිපිළි, ඇඟලුම් සහ සම්භාණ්ඩ අංශයන් ද මෙම වර්ධනයට සැලකිය යුතු දායකත්වයක් ලබා දුන්. අතිකර්ම කාලගුණික තත්ත්වයන්හි බලපෑම් මධ්‍යයේ වුවද දළ දේශීය නිෂ්පාදනයෙන් සියයට 7.8 කට දායකවන කෘෂිකර්ම, වන හා මත්ස්‍ය ක්‍රියාකාරකම්හි වර්ධනය පසුගිය වසරේ වාර්තා වූ සියයට 3.2 ට සාපේක්ෂව 2014 වසරේ දී සියයට 4.9 ක් විය.

සැපයුම් අංශයේ වර්ධනයන් සහ පරිපාලිත මිල ගණන් පහත දැරීමේ පිළිබිඹු කරමින් උද්ධමනය 2014 වසර තුළ දී තනි අංකයක අඛණ්ඩව පැවතුණි. අභියෝගාත්මක තත්ත්වයන් හමුවේ වුවද, විදේශ අංශය තුළ අපනයන

රූප සටහන 9: මූර්ත ද.දේ.නි.යෙහි වාර්ෂික වර්ධනය

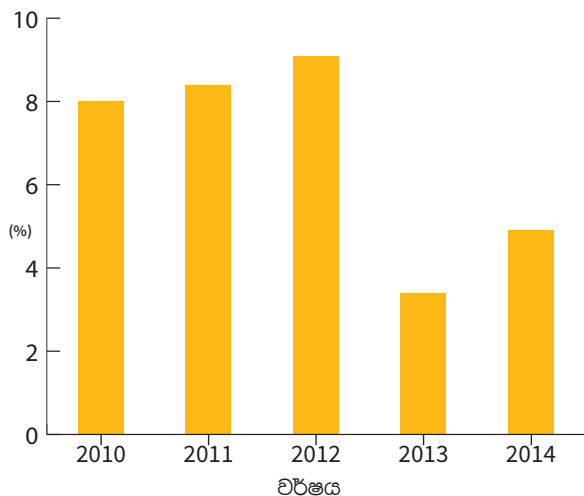

මූලාශ්‍රය : සේවක අර්ථසාධක අරමුදල් දෙපාර්තමේන්තුව, ශ්‍රී ලංකා මහ බැංකුව

ආදායම පෙර වසරට සාපේක්ෂව 2014 වසරේ දී සියයට 7.1 කින් වර්ධනය වූ අතර, සේවා වෙළෙඳාමින් වූ ලැබීම් ඉහළයෑම හා සේවා නියුක්තිකයන්ගෙන් ප්‍රේෂණ වැඩි වීම හේතුවෙන් ගෙන ජංගම ගිණුමේ හිඟය දළ දේශීය නිෂ්පාදනයේ ප්‍රතිශතයක් ලෙස 2013 වසරේ පැවති සියයට 3.8 සිට 2014 වසරේ දී සියයට 2.7 දක්වා අඩු විය. රජයේ ආදායම අපේක්ෂිත අගයට වඩා අඩු වීම හේතුවෙන් 2013<sup>2</sup> වසරේ දී ද.දේ.නි. සියයට 5.9 ක් ව පැවති අයවැය හිඟය 2014 වසරේ දී ද.දේ.නි. සියයට 6 ක් දක්වා ඉහළ ගියේය.

## 1.2 උද්ධමනය හා පොලී අනුපාතික

කොළඹ පාරිභෝගික මිල දර්ශකය - (CCPI) (2006/07 = 100) වාර්ෂික ලක්ෂ්‍යමය වෙනස මගින් මනිනු ලබන මතුපිට උද්ධමනය 2013 වසරේ වාර්තා වූ සියයට 4.7 ට සාපේක්ෂව 2014 දෙසැම්බර් මාසයේ දී සියයට 2.1 දක්වා සැලකිය යුතු ලෙස අඩු විය. ජාත්‍යන්තර වෙළෙඳපොළේ නාණ්ඩවල මිල ගණන් අඩු වීම හේතුවෙන් රජය විසින් වර්ෂය අග භාගයේදී විදුලි ගාස්තු, පලය, පෙට්‍රල්, ඩීසල්, තුම්තෙල් සහ ගෘහස්ථ යනාදියේ පරිපාලිත මිල ගණන් අඩු කිරීම උද්ධමනය පහළ යෑමට ප්‍රධාන වශයෙන් දායක විය. මේ අතර, ආර්ථිකයේ යටිදැරි උද්ධමන පීඩනය පිළිබිඹු කරන මූලික උද්ධමනය 2013 වසර අවසානයේ පැවති සියයට 2.1 ට සාපේක්ෂව 2014 දෙසැම්බර් මාසයේ වනවිට සියයට 3.2 ක් විය.

උද්ධමනය අඩු මට්ටමක පැවතීම හේතුවෙන් 2014 වසර තුළ දී ශ්‍රී ලංකා මහ බැංකුව සාපේක්ෂ වශයෙන් ලිහිල් මුදල් ප්‍රතිපත්තියක් අඛණ්ඩව පවත්වාගෙන ගියේය. 2014 ජනවාරි මාසය තුළ දී ශ්‍රී ලංකා මහ බැංකුව සිය නිත්‍ය ණය පහසුකම් අනුපාතිකය සියයට 8.0 දක්වා

රූප සටහන 10: වාර්ෂික ලක්ෂ්‍යමය උද්ධමනය (CCPI; 2006/07=100 පදනම මත)

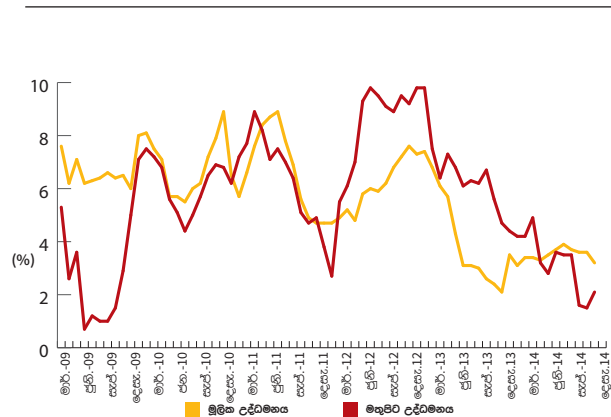

මූලාශ්‍රය : සේවක අර්ථසාධක අරමුදල් දෙපාර්තමේන්තුව, ශ්‍රී ලංකා මහ බැංකුව



පදනම් අංක 50 කින් පහළ දැමූ අතර, නිත්‍ය තැන්පතු පහසුකම් අනුපාතිකය වසර මුළුල්ලේ සියයට 6.50 ලෙස නොවෙනස්ව පවත්වාගෙන යන ලදී. පෞද්ගලික අංශයට ණය ගලායාම දිරිමත් කිරීම සඳහා 2014 සැප්තැම්බර් මසදී සියයට 5.00ක අවම අනුපාතයක් යටතේ විශේෂ නිත්‍ය තැන්පතු පහසුකම හඳුන්වා දෙන ලදී. මෙම ලිහිල් මූල්‍ය ප්‍රතිපත්ති ක්‍රියාමාර්ගවල ප්‍රතිඵලයක් ලෙස කෙටිකාලීන වෙළෙඳපොළ පොලී අනුපාතික සැලකිය යුතු ලෙස පහළ ගියේය. ඒ අනුව, 2013 වසර අවසන් වන විට සියයට 7.66 ක්ව පැවති හරිත සාමාන්‍ය ඒක්ෂණ මුදල් අනුපාතිකය 2014 වසර අගභවන විට සියයට 6.21 දක්වා පදනම් අංක 145 කින් පහත වැටුණි. මේ අතර හරිත සාමාන්‍ය ඒක්ෂණ මුදල් අනුපාතිකය ආසන්නව පිළිබිඹු කරන්නා වූ ශ්‍රී ලංකා අන්තර් බැංකු අර්පණ අනුපාතිකය (වික් දින) 2014 වසර අවසානයේ සියයට 6.10 දක්වා පදනම් අංක 166 කින් අඩු විය.

**රූප සටහන 11: තෝරාගත් වෙළෙඳපොළ පොලී අනුපාතික**

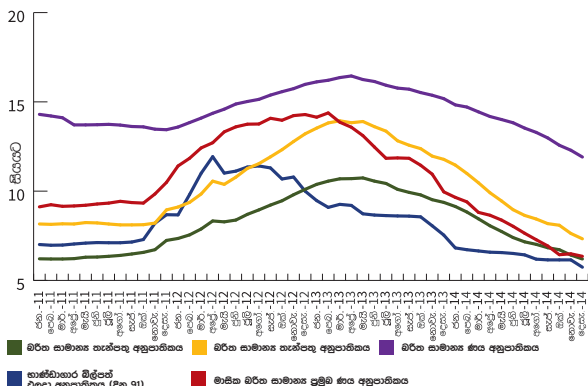

මූලාශ්‍රය : සේවා අර්ථසාධක අරමුදල දෙපාර්තමේන්තුව, ශ්‍රී ලංකා මහ බැංකුව

ශ්‍රී ලංකා මහ බැංකුවේ ලිහිල් මුදල් ප්‍රතිපත්තිය හා සමගාමීව වාණිජ බැංකු ණය පොලී අනුපාතික වසර තුළ දී සැලකිය යුතු ලෙස පහත වැටුණි. වාණිජ බැංකු විසින් පෞද්ගලික අංශයට ලබාදුන් සියලුම ණය සහ අත්තිකාරම් මත පදනම්ව සකසන ලද හරිත සාමාන්‍ය ණය පොලී අනුපාතිකය 2013 වසරේ පැවති සියයට 15.18 ට සාපේක්ෂව 2014 වසර අවසානය වන විට සියයට 11.91 දක්වා පදනම් අංක 327 කින් අඩු විය. වෙළෙඳපොළ පොලී අනුපාතික අඩුවීම හේතුවෙන් පෞද්ගලික අංශය වෙත ලබාදුන් ණය 2014 වසර අග භාගය වන විට යථා තත්ත්වයට පත් විය.

**1.3 වැටුප් සහ සේවා වියුක්තිය**

සේවා වියුක්ති අනුපාතය පසුගිය වසරේ පැවති සියයට 4.4 සිට 2014 වසරේ දී සියයට 4.3 දක්වා අඩු විය. ආර්ථිකයේ ශ්‍රම බලකාය වර්ධනය වීමට වඩා වැඩි වේගයකින් නව රැකියා උත්පාදනය වීම හේතුවෙන් සේවා වියුක්තිය අඩු විය. කෙසේ වුවද, ශ්‍රම බලකායට සාපේක්ෂව වැඩ කරන වයසේ ජනගහනය වැඩිවීම හේතුවෙන් ශ්‍රම බලකා සහභාගිත්ව අනුපාතය සුළු වශයෙන් අඩු විය. වසර තුළ දී රැකියා අවස්ථා බිහි වීමට ප්‍රධාන වශයෙන් සේවා අංශය හා කාර්මික අංශය දායක වූ අතර, කෘෂිකාර්මික ක්ෂේත්‍රයේ රැකියා අවස්ථා පහළ ගියේය. රාජ්‍ය අංශයේ

සේවා නියුක්තිය මෙන්ම විදේශ රැකියා සඳහා පිටත්ව ගිය සේවක සංඛ්‍යාව ද 2014 වසරේ ඉහළ ගියේය.

නාමික වැටුප් ඉහළ යෑම මෙන්ම උද්ධමනය අඩු වීම හේතුවෙන් පෞද්ගලික සහ රාජ්‍ය අංශයේ මූර්ත වැටුප් 2014 වසරේ දී ඉහළ ගියේය. 2015 අයවැය මගින් සියලුම රජයේ සේවකයින් සඳහා රුපියල් 3,000 ක අතරු දීමනාවක් ලබා දීම සහ මාසික පිවන වියදම් දීමනාවට ගැළපීම් සිදු කිරීම රාජ්‍ය අංශයේ නාමික වැටුප් වැඩි වීමට දායක විය. විධිමත් පෞද්ගලික අංශයේ නාමික වැටුප් සුළු වශයෙන් වර්ධනය වූ අතර, 2014 වසරේ දී කෘෂිකාර්මික, කර්මාන්ත හා වාණිජ සහ සේවා අංශවල වැටුප් ප්‍රමාණ දර්ශක පිළිවෙලින් සියයට 2.8 කින්, සියයට 8.4 කින් සහ සියයට 3.2 කින් ඉහළ ගියේය.

**1.4 මුදල් ප්‍රතිපත්තිය**

අඩු උද්ධමනය හා උද්ධමන අපේක්ෂා හේතුවෙන් ශ්‍රී ලංකා මහ බැංකුව විසින් 2014 වසර පුරාවටම ලිහිල් මුදල් ප්‍රතිපත්තියක් අඛණ්ඩව පවත්වා ගෙන යන ලදී. 2014 ජනවාරි මස ශ්‍රී ලංකා මහ බැංකුව නිත්‍ය ණය පහසුකම් අනුපාතිකය සියයට 8.00 දක්වා පදනම් අංක 50 කින් අඩු කළ අතර, නිත්‍ය තැන්පතු අනුපාතිකය සියයට 6.50 මට්ටමේ නොවෙනස්ව පැවතුණි. ඒ අනුව නිත්‍ය පොලී අනුපාතික කොරිඩෝවේ පරතරය පදනම් අංක 150 ක් දක්වා අඩු කරන ලදී. නිත්‍ය පොලී අනුපාතික කොරිඩෝව අඩු කිරීම මගින් මූල්‍ය වෙළෙඳපොළ තුළ අඩු පොලී අනුපාතික පරතරයක් පවත්වා ගෙන යෑමට අදහස් කරන ලදී. තවද, මහ බැංකුවේ රුපියල් ගනුදෙනු සඳහා වන ශුන්‍ය ණය අවදානම සලකා බලමින්, වාණිජ බැංකුවලින් ද්‍රවශීලතාව අවශෝෂණය කිරීමේ දී මහ බැංකුව විසින් ඇපකර ලෙස සුරැකුම්පත් ලබාදීම සඳහා පෙර පැවති අවශ්‍යතාව ඉවත් කරමින් 2014 පෙබරවාරි 01 දින සිට බල පැවැත්වෙන පරිදි නිත්‍ය තැන්පතු පහසුකම් සුරැකුම්පත් රහිතව සිදු කරන ලදී. 2014 ජනවාරි මාසයේ දී, ඇතැම් කාණ්ඩවල මෝටර් රථ වාහන ආනයනයේ දී වාණිජ බැංකුවල විවෘත කළ ණයවර ලිපිවලට අදාළ 2013 අගෝස්තු මස 30 වන දින පනවන ලද සියයට 100 ක අවම මුදල් ආන්තික අවශ්‍යතාව ඉවත් කරන ලදී. මේ අතර, වෙළෙඳපොළ සහභාගිත්වයන් ශ්‍රී ලංකා මහ බැංකුවේ සියයට 6.5 නිත්‍ය තැන්පතු පහසුකම් අනුපාතිකය යටතේ සිය අරමුදල් අඛණ්ඩව තැන්පත් කිරීම අවම කිරීම සඳහා 2014 සැප්තැම්බර් මස සිට බලපැවැත්වෙන පරිදි නිත්‍ය තැන්පතු පහසුකම් අනුපාතය යටතේ නිත්‍ය තැන්පතු පහසුකම භාවිතා කළ හැකි අවස්ථා ගණන සීමා කරන ලදී. ඒ අනුව, විවට වෙළෙඳපොළ සහභාගිත්වයන් විසින් මසකට තුන් වතාවකට වඩා නිත්‍ය තැන්පතු පහසුකම භාවිතා කිරීමේ දී වාර්ෂිකව සියයට 5 ක විශේෂ පොලී අනුපාතිකයක් නියම කරන ලදී. මෙහි ක්‍රියාමාර්ගයන් අනෙකුත් වෙළෙඳපොළ පොලී අනුපාතික වෙත සාර්ථක ලෙස බලපෑ අතර එහි ප්‍රතිඵලයක් ලෙස අනෙකුත් වෙළෙඳපොළ පොලී අනුපාතික ද සැලකිය යුතු ලෙස අඩු විය.

**1.5 රාජ්‍ය මූල්‍ය ප්‍රතිපත්තිය**

2014 අයවැය හිඟය දළ දේශීය නිෂ්පාදිතයේ ප්‍රතිශතයක් ලෙස සියයට 5.2 දක්වා අඩු කිරීමට රාජ්‍ය මූල්‍ය



ප්‍රතිපත්තියෙන් ඉලක්ක කරනු ලැබුවත්, රජයේ ආදායම අපේක්ෂිත මට්ටමට වඩා අඩු වීම හේතුවෙන් රාජ්‍ය මූල්‍ය අංශයේ කාර්යසාධනය අපේක්ෂිත ඉලක්කයන් ගෙන් සැලකිය යුතු ලෙස වෙනස් විය. අයවැය හිඟය සියයට 6 කින් ප්‍රසාරණය වීමට, ප්‍රධාන වශයෙන් බලපානු ලැබූයේ 2013 වර්ෂයේ දළ දේශීය නිෂ්පාදිතයෙන් සියයට 13.1 ව පැවති රාජ්‍ය ආදායම 2014 වර්ෂය වනවිට සියයට 12.2 ක් දක්වා අඩු වීමයි. රජයේ ආදායම අඩුවීම හමුවේ ප්‍රනරාවර්තන වියදම් මනාව කළමනාකරණය කිරීම හේතුවෙන් අයවැය හිඟය යම් තරමකට සීමා කිරීමට හැකි විය. ඒ අනුව, ප්‍රනරාවර්තන වියදම් සහ ප්‍රාග්ධන වියදම් සහ ශුද්ධ ණයදීම 2013 වසරේ පැවති පිලිවෙළින් සියයට 13.9 හා සියයට 5.4 සිට 2014 වසර තුළ දී පිලිවෙළින් සියයට 13.5 හා 4.8 දක්වා අඩු විය.

2014 වසර තුළ දී අයවැය හිඟය මූල්‍යනය කිරීමට ප්‍රධාන වශයෙන් දේශීය මූල්‍ය දායක විය. ඒ අනුව, සමස්ථ මූල්‍යනයේ ප්‍රතිශතයක් ලෙස දේශීය මූල්‍යනය 2014 වසරේ දී සියයට 64.1 ක් (රු. බිලියන 378.7) වූ අතර, විදේශ මූල්‍යනය සියයට 35.9 ක් (රු. බිලියන 212.5) විය. ශුද්ධ දේශීය මූල්‍යනයෙන් සියයට 66.5 ක් විය. දේශීය මූල්‍ය වලින් මූල්‍යනය සම්බන්ධයෙන් බලපාන කල බැංකු නොවන මූල්‍ය කෙරෙහි වැඩි රැඳියාවක් පැවති අතර බැංකු අංශයෙන් ලබාගත් ණය ප්‍රමාණය රුපියල් බිලියන 126.9 කි. එය සමස්ත ශුද්ධ දේශීය මූල්‍යනයෙන් සියයට 33.5 ක් වූ අතර එය 2013 වසරේ රු. බිලියන 297ක් විය.

### 1.6 රජයේ සුරැකුම්පත් වෙළෙඳපොළ සහ ඵලදා අනුපාතිකවල හැසිරීම

වෙළෙඳපොළ පැවති අඩු පොලී අනුපාතික ව්‍යුහය පිලිබිඹු කරමින් 2014 වසරේදී රජයේ සුරැකුම්පත්වල ඵලදා

අනුපාතික ප්‍රාථමික වෙළෙඳපොළේ මෙන්ම ද්විතියික වෙළෙඳපොළෙහි ද අඩු විය. මහ බැංකුවේ සාපේක්ෂ වශයෙන් ලිහිල් මූල්‍ය ප්‍රතිපත්තිය, දැඩි ද්‍රවශීලතා (අතිරික්ත ද්‍රවශීලතා) තත්ත්වයන්, අඩු උද්ධමන තත්ත්වය සහ උද්ධමන අපේක්ෂාවන්, රජයේ සුරැකුම්පත්වල ඵලදා අනුපාතික අඩු වීමට හේතු විය. ප්‍රාථමික වෙළෙඳපොළේ දින 91, දින 182 සහ දින 364 භාණ්ඩාගාර බිල්පත්වල ඵලදා අනුපාතික පිලිවෙළින් පදනම් අංක 180 කින්, 201 කින් සහ 228 කින් පිලිවෙළින් සියයට 5.74, සියයට 5.84 සහ සියයට 6.01 කට 2014 වසර තුළ දී අඩු විය. වසර තුළ දී, වසර 5 ට අඩු පරිණත කාලයක් සහිත භාණ්ඩාගාර බැඳුම්කර නිකුත් නොකළ අතර, ප්‍රාථමික වෙළෙඳපොළේ දිගු පරිණත කාලයක් සහිත (වසර 20 සිට 30 දක්වා) භාණ්ඩාගාර බැඳුම්කර සඳහා වන ඵලදා අනුපාතිකය සියයට 11.32 සිට සියයට 11.75 දක්වා පරාසයක තිබිණි.

ද්විතියික වෙළෙඳපොළ, දින 91, දින 182 සහ දින 364 භාණ්ඩාගාර බිල්පත්වල ඵලදා අනුපාතික, 2013 වසර අවසානය වනවිට පැවතුණු සියයට 7.52 - සියයට 8.27 පරාසය සමඟ සසඳන විට 2014 වසර අවසානය වනවිට සියයට 5.72 - සියයට 6.04 පරාසයක පැවතිණි. දිගුකාලීන පරිණත වීම් සඳහා ආයෝජකයන්ගේ ඇති කැමැත්ත මත, ද්විතියික වෙළෙඳපොළේ භාණ්ඩාගාර බැඳුම්කරවල ඵලදාව ද වසර තුළ සමාන රටාවක් අනුගමනය කර ඇත. ඒ අනුව, 2014 වසර තුළ දී භාණ්ඩාගාර බැඳුම්කර සඳහා වන ද්විතියික වෙළෙඳපොළ ඵලදාවන්, 2013 වසර අවසානය වනවිට පැවති සියයට 8.86 - සියයට 11.54 පරාසයේ සිට සියයට 6.22 - සියයට 9.27 පරාසය දක්වා අඩු විය.

රූප සටහන 12: රජයේ සුරැකුම්පත් සඳහා ද්විතියික වෙළෙඳපොළ ඵලදා අනුපාත

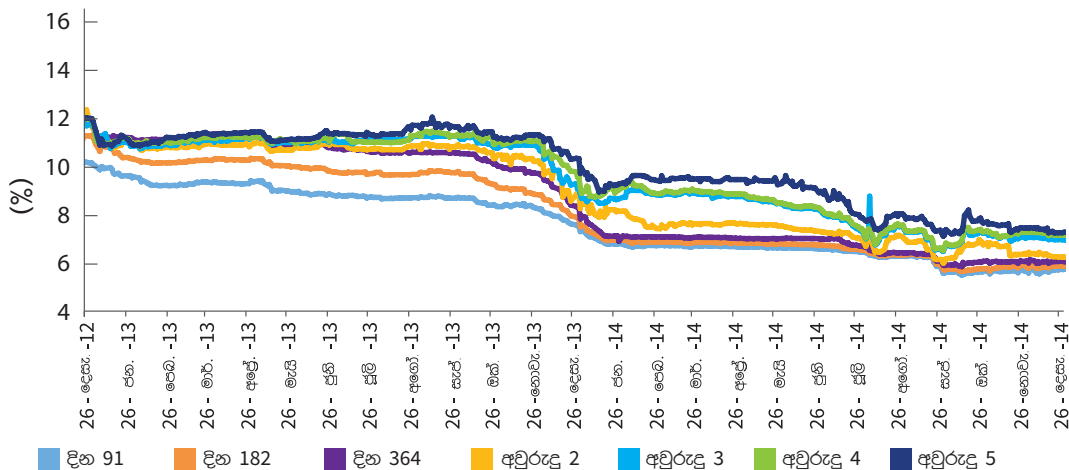

මූලාශ්‍රය : ජෛවක අර්ථසාධක අරමුදලේ දෙපාර්තමේන්තුව, ශ්‍රී ලංකා මහ බැංකුව



## 2. සේවක අර්ථසාධක අරමුදලේ ප්‍රගති සමාලෝචනය

2014 වසර අවසානයේ දී, අරමුදලේ මුළු වටිනාකම රුපියල් බිලියන 1,487 ක් වූ අතර, මෙය 2013 වසරේ රුපියල් බිලියන 1,300 හා සැසඳීමේ දී සියයට 14.4 ක වර්ධනයකි. 2014 වසර අවසන් වනවිට මුළු සාමාජික ගිණුම් සංඛ්‍යාව මිලියන 15.8 ක් විය. එය 2013 වසරේ මිලියන 15.2 හා සසඳන විට සියයට 3.9 ක වර්ධනයකි. සක්‍රීය සාමාජික ගිණුම් ප්‍රමාණය 2013 වසර අග වූ මිලියන 2.4 සිට 2014 වසර අග වන විට දී ද නොවෙනස්ව පැවතුණු අතර, අක්‍රීය සාමාජික ගිණුම් සංඛ්‍යාව 2013 වසර අග මිලියන 12.8 ට සාපේක්ෂව මිලියන 13.4 දක්වා 2014 වසර අග දී වර්ධනය විය. ඒ අතර, දායක සේව්‍යෝජකයින් සංඛ්‍යාව 2013 වසරේ වූ 69,148 ට සාපේක්ෂව, 2014 වසර අවසානයේ දී 69,683 දක්වා සියයට 0.77 කින් වර්ධනය විය.

### 2.1 සාමාජික දායකත්ව හා අරමුදලේ ප්‍රතිලාභ ගෙවීම්

2014 වසරේ දායක මුදල්, 2013 දී පැවති රුපියල් බිලියන 80.2 සිට රුපියල් බිලියන 90.0 දක්වා සියයට 12.2 කින් වර්ධනය විය. 2014 වසරේ දී සාමාජිකයන්ට හා ඔවුන්ගේ උරුමකරුවන්ට රුපියල් බිලියන 65.1 ක් ගෙවූ අතර, එය 2013 වසරේ ගෙවූ රුපියල් බිලියන 50.2 ට සාපේක්ෂව සියයට 29.7 ක වර්ධනයකි. ඒ අනුව ශුද්ධ දායක මුදල් (දළ දායක මුදලින් ප්‍රතිලාභ අඩු කළ පසු) රුපියල් බිලියන 29.9 සිට රුපියල් බිලියන 24.9 දක්වා සියයට 20.1 ක අඩු වීමක් පෙන්නුම් කරන ලදී.

පෙර වර්ෂයන්හි දී ශුද්ධ දායක මුදල්වල අධිණිච්ච වර්ධනයක් පෙන්නුම් කළ ද, 2014 වසර තුළ දී ප්‍රතිලාභ ගෙවීමේ වර්ධනයට වඩා අඩු වේගයකින් දායක මුදල් වර්ධනය වීමේ ප්‍රතිඵලයක් ලෙස ශුද්ධ දායක මුදල් අඩු වී ඇත. ගෙවූ ප්‍රතිලාභවලින් වැඩි කොටසක් විශ්‍රාමික දිවියට එළඹී සාමාජිකයන් සඳහා වූ අතර, දෙවැනි වැඩිම

ප්‍රතිලාභ ගෙවීම් සිදු වී ඇත්තේ විවාහය හිසා රැකියාවෙන් ඉවත් වූ සාමාජිකවන් සඳහාය.

### 2.2. සේ.අ. අරමුදලේ ආයෝජන කළඹ

2014 වසර අවසානයේ දී සමස්ත ආයෝජන කළඹෙහි වටිනාකම රුපියල් බිලියන 1,437.7 (පොත් අගය) ලෙස වාර්තා වූ අතර, එය 2013 වසරේ පැවති රුපියල් බිලියන 1,257.3 ට සාපේක්ෂව සියයට 14.3 ක වර්ධනයකි.

රූප සටහන 13: ආයෝජන කළඹෙහි සංයුතිය 2010 - 2014

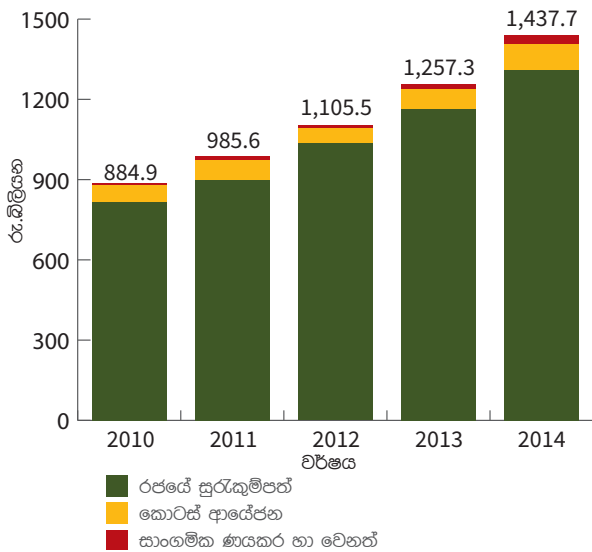

මූලාශ්‍රය : සේවක අර්ථසාධක අරමුදලේ දෙපාර්තමේන්තුව, ශ්‍රී ලංකා මහ බැංකුව

වගුව 2 : සේ.අ.අ. ප්‍රතිලාභ ගෙවීම් - 2014

ප්‍රතිලාභ ගෙවීම් සඳහා ඉවහල් වූ හේතුව	ප්‍රතිලාභ ගෙවීම් ඉල්ලුම්පත් ගණන		ප්‍රතිලාභ ගෙවීම් වල මුළු එකතුව (අ)	
	ගණන	%	අගය (රු.බි)	%
විශ්‍රාමික දිවියට එළඹීම	79,673	62.27	44.55	68.40
විවාහ හේතුවෙන් රැකියාවෙන් ඉවත්වීම	24,165	18.89	5.31	8.15
සංක්‍රමණය	1,896	1.48	2.55	3.92
වෛද්‍ය හේතුව	1,027	0.80	0.59	0.91
සාමාජිකයාගේ මරණය	4,497	3.51	2.10	3.22
විශ්‍රාම වැටුප් ලැබෙන රැකියාවකට සම්බන්ධ වීම	15,745	12.31	8.99	13.80
වෙනත්	948	0.74	1.03	1.60
<b>එකතුව</b>	<b>127,951</b>	<b>100.00</b>	<b>65.12</b>	<b>100.00</b>

මූලාශ්‍රය : සේවක අර්ථසාධක අරමුදලේ දෙපාර්තමේන්තුව, ශ්‍රී ලංකා මහ බැංකුව

(අ) මෙහි අන්තර්ගත ව්‍යුහයේ කොටස් ගෙවීම්, හිමිකම් නොපෑ ප්‍රතිලාභ හා රඳවාගනු ලැබූ ප්‍රතිලාභ හැර පළමු ප්‍රතිලාභ ගෙවීම් පමණි.



මෙම ආයෝජන වර්ධනයට ප්‍රධාන ලෙස හේතු වූයේ ආයෝජන මත ප්‍රතිලාභය හා සාමාජික දායක මුදල්වල වූ වර්ධනයයි.

රජයේ සුරැකුම්පත් හි ආයෝජනය 2013 වසරේ දී පැවති සියයට 92.5 සිට 2014 වසර අග වන විට දී සියයට 91.2 දක්වා පහළ වැටුණි. එහි ප්‍රතිඵලයක් වශයෙන් ව්‍යාපාර කොටස්වල ආයෝජන 2013 වසරේ දී පැවති සියයට 5.8 සිට 2014 වසරේ දී සියයට 6.7 දක්වා වර්ධනය විය. තවද, සාමාන්‍ය ණයකර වල සියයට 1.5 ආයෝජනය කර තිබූ අතර, ඉතිරි සියයට 0.6 අරමුදලේ දෛනික ද්‍රවශීලතා අවශ්‍යතාවන් කළමනාකරණය කර ගැනීම සඳහා ප්‍රතිවිකිණීමේ ගිවිසුම් (Reverse Repo) වැනි ඉහළ ද්‍රවශීලතාවක් සහිත කෙටි කාලීන වත්කම්වල ආයෝජනය කර තිබුණි.

**2.2.1. රජයේ සුරැකුම්පත් ආයෝජන කළඹ**

භාණ්ඩාගාර බැඳුම්කර, රුපියල් ණය හා භාණ්ඩාගාර බිල්පත්වලින් සමන්විත රජයේ සුරැකුම්පත් ආයෝජන කළඹ 2013 වසරේ දී පැවති රුපියල් බිලියන 1,163.6 සිට 2014 වසරේ දී රුපියල් බිලියන 1,310.6 දක්වා සියයට 12.6 කින් වර්ධනය විය. 2014 වසර අවසානයේ දී භාණ්ඩාගාර බැඳුම්කරවල ආයෝජනය මුළු ආයෝජන කළඹෙන් සියයට 89.6 ක් විය.

වසර තුළ දී, රජයේ රුපියල් ණයවල පැවති ආයෝජන සියයට 1.8 සිට සියයට 1.6 දක්වා ඉතා සුළු ප්‍රමාණයකින් අඩු විය. මෙයට හේතු වූයේ භාණ්ඩාගාර බැඳුම්කර හා කොටස්වල ආයෝජනය ඉහළ යාම සහ රජයේ රුපියල් ණයවල ශුද්ධ ආයෝජනය ශුන්‍ය වීමයි.

2014 වසරේ දී සේ.අ.අ. රාජ්‍ය සුරැකුම්පත් ආයෝජන කළඹෙන් පොලී ආදායම්, ක්‍රමක්ෂය ලාභ සහ ප්‍රාග්ධන ලාභ ලෙස රුපියල් බිලියන 155.1 ක ආදායමක් උපයා ගන්නා ලදී. මෙය අරමුදලේ මුළු දළ ආදායමෙන් සියයට 95.0 ක අගයක් විය. 2014 වසරේ දී, රාජ්‍ය සුරැකුම්පත් ආයෝජන කළඹෙහි උපලබ්ධි ප්‍රතිලාභ අනුපාතය සියයට 12.5 ක් වූ අතර, රාජ්‍ය සුරැකුම්පත් ආයෝජන කළඹෙහි බර්ත සාමාන්‍ය ප්‍රතිලාභ අනුපාතිකය වසර අවසානයේ දී සියයට 11.1 ක් විය. වගුව 3 හි දක්වා ඇති පරිදි මුළු රාජ්‍ය සුරැකුම්පත් කළඹෙන් සියයට 31.2 ක් මිළඟ වසර 5 තුළ කල්පිරීමට නියමිතය.

**2.2.2. සමාගම් කොටස් කළඹ**

සමාගම් කොටස් කළඹ, ලැයිස්තුගත සහ ලැයිස්තුගත

නොකළ කොටස්වලින් සමන්විත වේ. ලැයිස්තුගත සහ ලැයිස්තුගත නොකළ කොටස්වල සිදුකරන ලද නව ආයෝජන නිසා 2013 වසරේ වූ ආයෝජන කළඹ රුපියල් බිලියන 72.8 සිට 2014 වසරේ දී රුපියල් බිලියන 96.6 දක්වා රුපියල් බිලියන 23.8 කින් (සියයට 32.7 කින්) වැඩි විය. සමාගම් කොටස් කළඹ, 2014 වසර අවසානයේ දී රුපියල් බිලියන 94.7 ක කොටස් ආයෝජන කළඹකින් ද රුපියල් බිලියන 1.9 ක වෙළෙඳ කළඹකින් ද සමන්විත විය.

සේ.අ.අ. විසින් සිය "විකිණීම සඳහා තබා ගෙන ඇති ආයෝජන කළඹ" මෙම වසර තුළදී ද අඩුණ්ඩව මනා ලෙස විවිධාංගීකරණය සහිතව කොළඹ කොටස් වෙළෙඳපොළේ ලැයිස්තුගත සමාගම්, බැංකු, මූල්‍ය, හා රක්ෂණ හෝටල් හා සංචාරක, විවිධාංගීකරණ සමාගම්, නිෂ්පාදන, ඉදිකිරීම් සහ ඉංජිනේරු, විදුලිබල සහ බලශක්ති සහ විදුලි සංදේශ යන අංශයන්හි ප්‍රධාන වශයෙන් ස්ථාවර වූ සමාගම් වල ආයෝජනය කරනු ලැබීය. ලාභාංශ, ප්‍රාග්ධන ලාභ සහ වෙළෙඳපොළ මිලට අගය කිරීමෙන් ලැබූ ලාභ/අලාභ මගින් ලාභ හෝ අලාභ තුළින් සාධාරණ අගයට වූ සමාගම් කොටස් ආයෝජන කළඹ 2014 වසරේ දී වූ රුපියල් බිලියන 5.7 ක ආදායමක් උපයනු ලැබීය. එය 2013 වසරේ උපයා ගත් රුපියල් බිලියන 3.3 ට සාපේක්ෂව සියයට 72.7 ක වර්ධනයක් වාර්තා කරන ලදී.

**රූප සටහන 14: 2014 වසර අවසානයේ පැවති ලැයිස්තුගත කොටස් ආයෝජන කළඹේ ආංශික සංයුතිය**

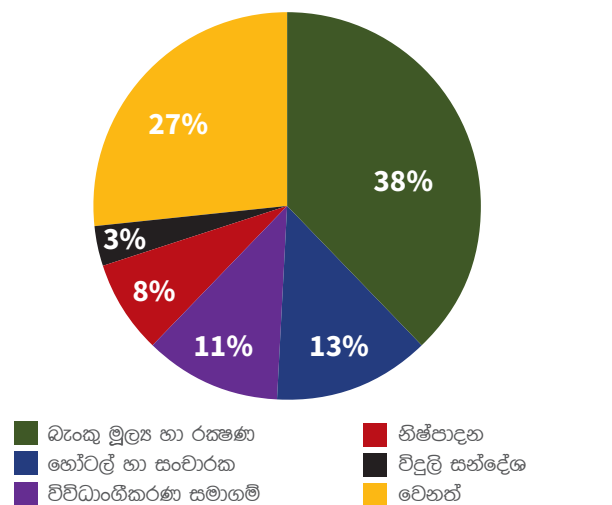

මූලාශ්‍රය : සේවක අර්ථසාධක අරමුදලේ දෙපාර්තමේන්තුව, ශ්‍රී ලංකා මහ බැංකුව

**වගුව 3 : රජයේ සුරැකුම්පත් කළඹේ කල්පිරීම් ආකෘතිය - 2014 වසර අවසානයේ දී**

කල්පිරීම	කල්පිරීමේදී වටිනාකම (රුපියල් බිලියන)	දායකත්වය (%)	බර්ත සාමාන්‍ය ප්‍රතිලාභය (%)
වසරකට වඩා අඩු	102.3	6.9	9.8
වසර 1-2	157.3	10.7	9.9
වසර 3-4	199.9	13.6	10.7
වසර 5 ට වැඩි	1,014.7	68.8	11.6
<b>එකතුව</b>	<b>1,474.2</b>	<b>100.00</b>	<b>11.1</b>

මූලාශ්‍රය : සේවක අර්ථසාධක අරමුදලේ දෙපාර්තමේන්තුව, ශ්‍රී ලංකා මහ බැංකුව



**2.2.3. සාංගමික ණය කළඹ**

සේ.අ.අ. සාංගමික ණයකර, භාර සහතික, උකස් සුරැකුම් ආදී ඉහළ ආයෝජන ශ්‍රේණියක් සහිත සාංගමික ණය උපකරණයන්හි ආයෝජනය කර ඇත. 2014 වසරේ දී අරමුදල, වෙළෙඳපොළ ලැයිස්තුගත ණය හිකුත් කිරීම් භයක ආයෝජනය කරන ලදී. සාංගමික ණය කළඹ 2014 දෙසැම්බර් 31 දින වනවිට අරමුදලෙන් රු. බිලියන 22.3 ක් වූ අතර, එය මුළු අරමුදලෙන් සියයට 1.5 ක් විය. අරමුදල රු. මිලියන 2,051 ක පොලී ආදායමක් සාංගමික ණය කළඹෙන් ඉපයූ අතර, ආයෝජන කළඹෙහි සාමාන්‍ය ප්‍රතිලාභ අනුපාතය වසරකට සියයට 11.50 ක් විය.

**2.2.4. ප්‍රතිචක්‍ෂණී ගනුදෙනු**

අරමුදලේ ද්‍රවශීලතාව කළමනාකරණය සඳහා දෛනික අතිරේක අරමුදල් ප්‍රතිමිලදී ගැනීම් හා විකුණුම් වෙළෙඳපොළේ ආයෝජනය කරනු ලබයි. 2014 වසරේ දී අරමුදල රු. මිලියන 327 ක පොලී ආදායමක් ප්‍රතිචක්‍ෂණී ගනුදෙනු මගින් උපයා ගන්නා ලදී.

**2.2.5. අරමුදලේ ආදායම**

අරමුදල විසින් රු. බිලියන 163.2 ක ආදායමක් 2014 වසරේ දී උපයා ගත් අතර, එය පෙර වසරට සාපේක්ෂව සියයට 19.7 ක වර්ධනයක් (වගුව 4). පොලී ආදායම, අරමුදලේ ප්‍රධානතම ආදායම විය (මුළු ආදායමෙන් සියයට 78.1). පොලී ආදායම 2013 වසරේ වූ රු. බිලියන 105 සිට 2014 වසරේ දී රු. බිලියන 127.5 ක් වූයේ සියයට 21.4 වර්ධනයක් සහිතවය. තවද, ව්‍යාපාර කොටස් මගින් ලැබුණු ලාභාංශ හා ප්‍රාග්ධන ලාභ 2013 වසරේ වූ රු. මිලියන 3,294 සිට 2014 වසරේ දී රු. මිලියන 5,687 ක් දක්වා සියයට 67.7 කින් වර්ධනය විය. කෙසේවුවත්, භාණ්ඩාගාර බැඳුම්කර මගින් ලැබූ ක්‍රමක්ෂය ලාභ 2013 වූ රු. බිලියන 27.0 ට සාපේක්ෂව සියයට 4.2 කින් පහත වැටුණු අතර, එය 2014 දී රු. බිලියන 25.9 විය (වගුව 4).

**2.3 මෙහෙයුම් වියදම්**

ප්‍රධාන වශයෙන් පරිපාලන වියදම්වල ඉහළයාම හිසා, 2013 වසරේ දී රු. මිලියන 978.9 ක් වූ මෙහෙයුම් වියදම් 2014 වසරේ දී රු. මිලියන 1,042.9 ක් දක්වා සියයට 6.53 කින් වර්ධනය විය. කෙසේ වෙතත්, 2013 වසරේ දී මුළු දළ ආදායමින් සියයට 0.72 ක් වූ මුළු මෙහෙයුම් වියදම් 2014 වසරේ දී සියයට 0.64 ක් දක්වා අඩු කිරීමට අරමුදල සමත්විය. පෞද්ගලික අරමුදල් කළමනාකරුවන් සියයට 1 සිට සියයට 2 දක්වා වූ කළමනාකරණ ගාස්තු අය කරන වාතාවරණයක් තුල, දළ ආදායමෙන් සියයට 1 ක අඩු මට්ටමක මෙහෙයුම් වියදම් පවත්වාගත යාම සුවිශේෂී ජයග්‍රහණයකි.

**2.4 බදු වියදම්**

2014 වසරේ දී, සේ.අ.අ. රු. මිලියන 12,169 ක් ආදායම් බදු ලෙස ගෙවා ඇත. 2013 වසරේ ගෙවූ රු. මිලියන 10,068 ට සාපේක්ෂව මෙය සියයට 20.87 ක වර්ධනයකි.

**2.5 සාමාජික ගිණුම් ශේෂ හා ගෙවූ පොලිය**

2014 වසරේ දී සියලු සාමාජික ගිණුම් ශේෂයන් 2013 වසරට සාපේක්ෂව සියයට 12.8 ක අගයකින් ඉහළ දමමින්, රු. බිලියන 137.3 ක මුදලක් සාමාජිකයන් අතර පොලී ලෙස බෙදා දුන් අතර, සාමාජික ගිණුම් ශේෂ 2013 වසරේ පැවති රු. බිලියන 1,281.9 ට සාපේක්ෂව 2014 වසරේ දී රු. බිලියන 1,445.5 ක් දක්වා වර්ධනය විය. වසර තුළ දී පොලී අනුපාත පහළයෑමේ වාතාවරණයක් පැවතියද සියයට 10.5 ක් වැනි පොලී අනුපාතිකයක් 2014 දෙසැම්බර් 31 දිනෙන් අවසන් වූ වසර තුළ ප්‍රකාශ කිරීමට අරමුදලට හැකි විය.

**වගුව 4 : ආයෝජන ආදායම**

ආදායම් මූලාශ්‍රය	2013		2014	
	වටිනාකම (රුපියල් මිලියන)	ප්‍රතිශතය (%)	වටිනාකම (රුපියල් මිලියන)	ප්‍රතිශතය (%)
පොලිය	105,038	77.0	127,499	78.1
ක්‍රමක්ෂය ලැබීම්	26,956	19.8	25,897	15.9
රජයේ සුරැකුම්පත් මගින් ලැබූ ප්‍රාග්ධන ලාභ	1,019	0.7	4,082	2.5
වෙළෙඳපොළ මිලට අගය කිරීමෙන් ලැබූ ලාභ/අලාභ	(45)	-	89	0.1
සමාගම් කොටස් මගින් ලැබූ ප්‍රාග්ධන ලාභ	113	0.1	2,277	1.4
ලාභාංශ	3,226	2.4	3,321	2.0
උකස් සුරැකුම්පත් හිදුන් කිරීම් මත අධි මිල/(අව මිල)	(4)	-	-	-
	-	-	-	-
<b>එකතුව</b>	<b>136,303</b>	<b>100.0</b>	<b>163,165</b>	<b>100.0</b>

මූලාශ්‍රය : සේවක අර්ථසාධක අරමුදල් දෙපාර්තමේන්තුව, ශ්‍රී ලංකා මහ බැංකුව



වගුව 5 : මෙහෙයුම් වියදම්

අයිතමය	ශ්‍රී ලංකා මහ බැංකුවේ මුදල් මණ්ඩලය			කම්කරු දෙපාර්තමේන්තුව		
	2013 (රුපියල් මිලියන)	2014 (රුපියල් මිලියන)	වෙනස (%)	2013 (රුපියල් මිලියන)	2014 (රුපියල් මිලියන)	වෙනස (%)
සේවක වියදම්	334	318	(4.79)	235	260	10.63
පරිපාලන වියදම්	237	272	14.77	127	149	17.32
වෙනත් වියදම්	33	30	(9.09)	12	13	8.33
<b>එකතුව</b>	<b>604</b>	<b>620</b>	<b>2.64</b>	<b>374</b>	<b>422</b>	<b>12.83</b>
<b>මුළු වියදම්, දළ ආදායම් ප්‍රතිශතයක් ලෙස</b>	<b>0.44</b>	<b>0.38</b>		<b>0.27</b>	<b>0.26</b>	

මූලාශ්‍රය : සේවක අර්ථසාධක අරමුදල් දෙපාර්තමේන්තුව, ශ්‍රී ලංකා මහ බැංකුව

රූප සටහන 15: සාමාජික ශේෂ සහ ගෙවූ පොලිය

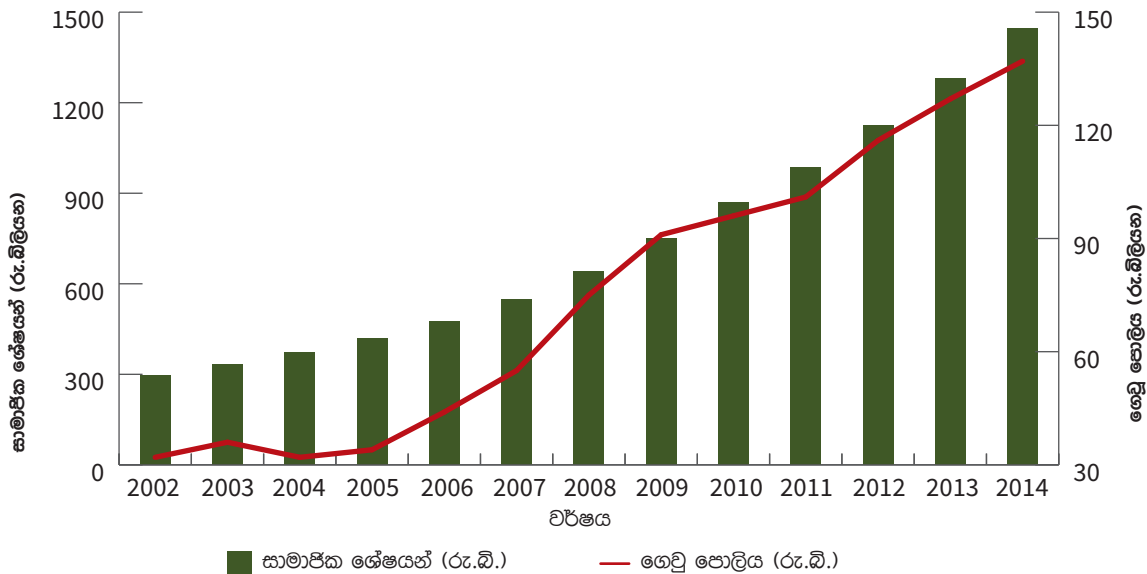

මූලාශ්‍රය : සේවක අර්ථසාධක අරමුදල් දෙපාර්තමේන්තුව, ශ්‍රී ලංකා මහ බැංකුව

## 2.6 අවදානම් කළමනාකරණය

### 2.6.1 විශ්ලේෂණය

සේවක අර්ථසාධක අරමුදල, ශ්‍රී ලංකාවේ මූල්‍ය ක්ෂේත්‍රයේ වැදගත් ආයතනයක් වන අතර, පෞද්ගලික හා අර්ධ රාජ්‍ය සේවකයන් සඳහා උපරිම විශ්‍රාම ප්‍රතිලාභ ලබා දීම සඳහා දිගුකාලීන ඉතුරුම් කළමනාකරණය කරනු ලබයි. එම නිසා සාමාජිකයින්ට මෙන්ම රටේ සමස්ත මූල්‍ය පද්ධතියට මෙම අරමුදල් සම්බන්ධව අවදානම් කළමනාකරණය ඉතා වැදගත් වේ. අවදානම් කළමනාකරණය, ආයෝජන, මෙහෙයුම් සහ තීරණ ගැනීමේ ක්‍රියාවලියේ මූලික අංගයක් ලෙස සේවක අර්ථසාධක අරමුදල විසින් සලකනු ලැබේ. මහා අවදානම් කළමනාකරණයක් ක්‍රියාත්මක කිරීමට ඇති බැඳීම, සේවක අර්ථසාධක අරමුදලේ දැක්මට අනුව කලාපයේ හොඳම විශ්‍රාම අරමුදල වීම සහ තෘප්තිමත්

විශ්‍රාම දිවියක් සාමාජිකයන් වෙත ලබා දෙමින් විශිෂ්ට කාර්යසාධනයක් පවත්වාගෙන යාමට සමත්වී ඇත.

ආයෝජන ප්‍රතිපත්ති ප්‍රකාශනයෙහි සහ ආයෝජන හා වෙළෙඳ මාර්ගෝපදේශයෙහි අර්ථසාධක අරමුදල විසින් දැරීමට කැමති අවදානම් මට්ටම නිර්වචනය කරන අතර, ආයෝජන සඳහා අරමුදල් වෙන් කිරීමට පදනම සපයනු ලබයි. අරමුදලේ අවදානම් අතිරේක ඇතුළත අරමුදල් ආයෝජනය කර ඇති බව නිශ්චය කර ගැනීම සඳහා, වත්කම් වෙන් කිරීම/සැපයීම සමාලෝචනය කරනු ලබයි. අරමුදල හා සම්බන්ධිත වැදගත් අවදානම් වන්නේ, ණය නොගෙවා පැහැර හැරීමේ අවදානම, වෙළෙඳපොළ අවදානම, ද්‍රවශීලතා අවදානම සහ මෙහෙයුම් අවදානමයි.

### 2.6.2 ණය නොගෙවා පැහැර හැරීමේ අවදානම

ණය පැහැර හැරීමේ අවදානම නම්, ණයගැතියන්ට තම





ණය වගකීම් නිසි වේලාවට පියවීමට ඇති නොහැකියාව හෝ අකමැත්ත නිසා ඇතිවන අලාභයයි. ආයෝජනයෙන් සියයට 92 ක් ම රජයේ සුරැකුම්පත්වල ආයෝජනය කර ඇති හෙයින් අරමුදලේ මෙම අවදානම ඉතා අඩුය. තවද, අවදානම් හා ප්‍රතිලාභ පිළිබඳ පුළුල් විශ්ලේෂණයකින් පසුව හොඳම ණය දීමට සුදුසු (විශ්වාසවන්ත) සාංගමික ණය උපකරණවල අරමුදල අනෙකුත් ආයෝජනයන් කර ඇත. ඊට අමතරව, වෙළඳපොළ අගයෙහි උච්චාවචන සඳහා ප්‍රමාණවත් රාජ්‍ය සුරැකුම්පත් මගින් අරමුදලේ සියලුම ප්‍රති විකුණුම් ආයෝජන සුරක්ෂිත කර ඇත. එම නිසා අරමුදලේ ණය පැහැර හැරීමේ අවදානම ඉතා අඩු මට්ටමක ඇත.

### 2.6.3 වෙළෙඳපොළ අවදානම

පොලී අනුපාතය, විදේශ විනිමය හා කොටස් මිල ගණන් වෙනස් වීම නිසා ආයෝජන කළඹෙහි වෙළෙඳපොළ අගය වෙනස් වීමෙන් ඇති විය හැකි අලාභය වෙළෙඳපොළ අවදානම නම් වේ. අරමුදල මුහුණ පාන වෙළෙඳපොළ අවදානම ඇතිවන්නේ පොලී අනුපාත අවදානම හා කොටස් මිල අවදානම හේතුවෙනි. ආර්ථිකයේ සාමාන්‍ය පොලී අනුපාත වැඩි වන්නේ නම් විය හාණ්ඩාගාර බැඳුම්කර වල එලදාවට බලපාන අතර එය බැඳුම්කර වල මිල ගණන් පහත වැටී, වෙළඳ කළඹේ වටිනාකම අවම වීමට හේතුවේ. විය අරමුදල මුහුණපාන පොලී අනුපාත අවදානමයි. කෙසේ වුවත්, වෙනස් කල්පිරීමේ කාලයන්, වෙනස් ආදායම්වලින් යුතු හාණ්ඩාගාර බැඳුම්කර තෝරා ගැනීම, වෙළෙඳ කළඹ යළි තුලනය කිරීම තුළින් පොලී අවදානම කළමනාකරණය කරනු ලැබේ.

කොටස් මිල අඩු වීම නිසා කොටස් ආයෝජන කළඹෙහි අගය අඩුවීම කොටස් මිල අවදානම (හිමිකම් මිල අවදානම) ලෙස හඳුන්වයි. මෙය මනා වටිනාකමක් ඇති කොටස් වල ආයෝජනය කිරීමේදී අවම කරගත හැකි, කොටස් ආයෝජනයන්ට ආවේනික අවදානමකි. තවදුරටත්, ලැයිස්තුගත කොටස් කළඹ (හිමිකම් කළඹ) බැංකු, මූල්‍යය හා රක්ෂණ, හෝටල් හා ප්‍රවාහන, ඉදිකිරීම් හා ඉංජිනේරු, නිෂ්පාදන හා සන්නිවේදන ආදී විවිධ අංශවලට විවිධාංගීකරණය කර ඇත. තවද, මුළු ආයෝජන කළඹෙන් 6% ක් පමණ කොටස් වෙළෙඳපොළෙහි ආයෝජනය කර ඇති බැවින් සමාගම් කොටස් ආයෝජන කළඹෙහි වෙළෙඳපොළ අවදානම සාපේක්ෂව අඩු වේ. එමෙන්ම කලින් කලට හා අවශ්‍ය විට එහි ආයෝජන කළඹට යෝග්‍ය ගැලපීම් සිදු කරනු ලබයි.

### 2.6.4 ද්‍රවශීලතා අවදානම

ද්‍රවශීලතා අවදානම යනු, සේවක අර්ථසාධක අරමුදලට එහි මූල්‍ය බැඳුම් සහ වගකීම් නියමිත පරිදි ගෙවීමට නොහැකි වීමේ අවදානමයි. වසර තුලදී, අරමුදලේ මාසික ශුද්ධ දායකත්වය රුපියල් බිලියන 1.5 ත් රුපියල් බිලියන 2 ත් අතර විය. තවද, පොලී සහ කල්පිරීමේ මුදල් මගින් අරමුදල සඳහා අමතර මුදල් ප්‍රවාහයක් ලැබේ. දෛනික ද්‍රවශීලතා අවශ්‍යතා සපුරාලීමට ප්‍රමාණවත් අරමුදල් නඩත්තු කළ හැකි වන පරිදි සේවක අර්ථසාධක අරමුදල ඒකීන ප්‍රතිවිකුණුම් වෙළෙඳපොළ තුළ සක්‍රීය ණය දෙන්නෙකු ලෙස සහභාගි වේ.

තවද, අරමුදලේ සියලු ද්‍රවශීල අවශ්‍යතා සපුරාලීම සඳහා ප්‍රමාණවත් වන පරිදි, විවිධ පරිණත කාල සහිත උපකරණ

හා ඉහළ ද්‍රවශීල වත්කම් අරමුදල විසින් පවත්වාගෙන යාම තුළින් අරමුදලේ සමස්ත ද්‍රවශීලතා අවදානම විශාල වශයෙන් අවම කර ගැනීමට හැකි වී තිබේ.

### 2.6.5 මෙහෙයුම් අවදානම

බාහිර සිද්ධීන් නිසා ඇතිවන අහස්තර පද්ධතීන්ගේ, පුද්ගලයන්ගේ හෝ ක්‍රියාවලීන් ඇණහිටීම හෝ ප්‍රමාණවත් නොවීම නිසා ඇතිවන අලාභයන් මෙහෙයුම් අවදානම වේ.

අඩු හස්තමය (Manual) මැදිහත් වීමකින්, සැලකිය යුතු මෙහෙයුම් කාර්යක්ෂමතාවක් හා දත්තවල නිවැරදිතාවක් ඇති කිරීමට ශ්‍රී ලංකා මහ බැංකුව විසින් සාමාජිකයන්ගේ ගිණුම්, ගනුදෙනු වර්තා, සමස්ත ක්‍රියාවලිය ඒකාබද්ධ කරමින් කේන්ද්‍රගත කර ඇත.

මෙහෙයුම් ක්‍රියාකාරකම් ස්වාධීන අහස්තර විගණකවරයෙක් විසින් විගණනය කරන අතර, විගණන සොයා ගැනීම් (Finding) මාසිකව සාකච්ඡා කර දුර්වලතා හා වෙනස්වීම් (Deviation) ඉතා ඉක්මනින් නිවැරදි කෙරේ. තවදුරටත්, ගනුදෙනු සඳහා අධිකාරිය ලත් මට්ටම් නිර්වචනය කිරීම, මෙහෙයුම් අත්පොත් සකසා තිබීම, තොරතුරු සඳහා ඇතුල්වීමට මුර පදයක් තිබීම, ආයෝජන අවදානම් කළමනාකරණ අංශයක් වෙනම නඩත්තු කිරීම, මෙහෙයුම් අවදානම් ලේඛනයක් නඩත්තු කිරීම, ආදී ක්‍රම මගින් මෙහෙයුම් අවදානම කළමනාකරණය කරනු ලැබේ. බාධාවකින් තොරව අරමුදලේ කාර්යයන් ඉටු කළ හැකි පරිදි සාමාජික ගිණුම් නඩත්තුව සඳහා මංගත තත්කාලීන උපස්ථ පද්ධතියක් නඩත්තු කිරීම මගින් අරමුදලේ මෙහෙයුම් අවදානම තවදුරටත් අවම කරනු ලැබේ. ඊට අමතරව, අවිනිශ්චිත සිදුවීම් ඇති විය හැකි නිසා මෙහෙයුම්වල සුළු ක්‍රියාකාරීත්වයක් සහතික කිරීමට සෑම වසරකම අඛණ්ඩ ව්‍යාපාර සැලසුම් හා ව්‍යසන ප්‍රතිසාදන ස්ථාන පරීක්ෂා කරනු ලැබේ. ඒ අනුව, අරමුදලේ මෙහෙයුම් අවදානම ඉතා අඩු මට්ටමක පවතී.

තවදුරටත්, සියලුම මෙහෙයුම් කළමනාකරණ ක්‍රියාකාරකම් මෙහෙයුම් කළමනාකරණ කාර්යය තුළට ඇතුළත් කිරීම හා විය අරමුදලේ තීරණ ගැනීමේ ක්‍රියාවලියේ / ආයතන සංස්කෘතියේ ප්‍රධානම උපාංගයක් ලෙස සැකසීම මගින් අරමුදලේ මෙහෙයුම් අවදානම කළමනාකරණය වර්ධනය කිරීමට සේ.අ.අ. අපේක්ෂා කරනු ලබයි.

### 2.7 නිවාස ණය පහසුකම

1988 වසරේදී සාමාජිකයන්ට නිවාස ණය ලබා ගැනීමට පහසුකම් සැපයීමේ අරමුණින්, නිවාස ණය හා මූල්‍ය සංස්ථා බැංකුව, රාජ්‍ය උකස් හා ආයෝජන බැංකුව, ලංකා බැංකුව, මහජන බැංකුව සහ සමුපකාර බැංකුව යන මූල්‍ය ආයතන හා සහයෝගයෙන් නිවාස ණය යෝජනා ක්‍රමය හඳුන්වා දී ඇත.

2014 වසර තුළ දී රු. මිලියන 8,021 ක් වූ නිවාස ණය සඳහා අනුමැතිය ලබා ගැනීමට සාමාජික ශේෂ සහතිකපත් 17,786 ක් ණය ලබාදෙන ආයතන වෙත හිකුත් කරන ලදී (වගුව 6). තවද, 2014 වසර තුළ, 2013 වසර තුළ හිඟ ණය පියවීම සඳහා රු. මිලියන 2,394 කට ආසන්න මුදලක් අදාළ සාමාජික ගිණුම්වලින් අඩු කොට, අදාළ ණය දෙන ආයතනවලට ප්‍රේෂණය කරන ලදී.



**වගුව 6 : නිවාස ණය පහසුකම්**

වසර	නිකුත් කළ සහතිකපත් (ගණන)	සේ.අ.අ. මගින් සහතික කරන ලද ණය (රුපියල් මිලියන)	ණය නිකුත් කරන ආයතන වලට ගෙවූ මුදල (රුපියල් මිලියන)
2005	14,600	2,766	900
2006	15,136	3,049	1,078
2007	12,969	2,872	1,240
2008	12,519	3,008	1,192
2009	10,383	2,680	1,552
2010	13,848	4,512	2,093
2011	20,041	6,355	1,896
2012	11,234	3,973	2,019
2013	16,268	6,914	2,178
2014	17,786	8,021	2,394

මූලාශ්‍රය : සේවක අර්ථසාධක අරමුදලේ දෙපාර්තමේන්තුව, ශ්‍රී ලංකා මහ බැංකුව

**2.8 නීතිය බලගැන්වීම**

සේ.අ.අ පනතට අනුව, කම්කරු දෙපාර්තමේන්තුවට අරමුදලේ සාමාන්‍ය පරිපාලනයේ වගකීම හා නීතිය බලාත්මක කිරීමේ වගකීම පැවරී ඇත. ඒ අනුව, 2014 වසරේ දී දිස්ත්‍රික් කම්කරු කාර්යාල හා උප කාර්යාල විසින් නව සේව්‍යෝජකයන් 7,213 දෙනෙක් හා නව සේව්‍යනියුක්තිකයන් 296,056 දෙනෙක්, සියලු පළාත් ආවරණය කරමින්, ලියාපදිංචි කර ඇත. 2014 වසරේ ලියාපදිංචි වූ සේව්‍යෝජකයන්ගෙන් සියයට 65 කට වැඩි සේව්‍යෝජකයන් පිරිසක් බස්නාහිර පළාතට අයත් වූ අතර, උතුරු සහ නැගෙනහිර පළාත් වලින් ලියාපදිංචි වූ මුළු සේව්‍යෝජකයන් ගණන සියයට 3 ක් විය.

පනතේ විධිවිධානවලට අනුකූලව, සේවක දායක මුදල් නොගෙවන සේව්‍යෝජකයන්ට චිරේඛිත නීතිමය පියවර ගැනීම සඳහා කම්කරු දෙපාර්තමේන්තුවට බලය ලබා දී ඇත. ඒ අනුව, මේ වනවිට දිස්ත්‍රික් කම්කරු කාර්යාල සහ උප කම්කරු කාර්යාල විසින් පිළිවෙලින් රුපියල් මිලියන 6,280 ක් හා රුපියල් මිලියන 1,121 ක් පියවා ගැනීම සඳහා මුල් නිවේදන 12,132 ක් ද, රතු නිවේදන 13,578 ක් ද නිකුත් කර ඇත. නවද, ගෙවීම් පැහැර හරින ලද ආයතනවලින් රතු නිවේදන ලබා දුන් 28 ක් ඇතුළත හිඟ මුදල් ආපසු ගෙවීමට අපොහොසත් වූ ආයතන 3,397 කට චිරේඛිත නඩු පවරා රුපියල් මිලියන 6,126 ක් අයකර ගෙන ඇත.

**2.9 සේ.අ.අ. සාමාජිකයන් නැවත ලියාපදිංචි කිරීම**

සාමාජිකයන්ට කාර්යක්ෂම සේවයක් ලබාදීමේ අරමුණින් 2008 දී ඇරඹූ සාමාජිකයන් නැවත ලියාපදිංචි කිරීමේ ව්‍යාපෘතිය සේ.අ.අ. දෙපාර්තමේන්තුව හා කම්කරු දෙපාර්තමේන්තුව සම්බන්ධ වී සිදු කළ ප්‍රධාන ව්‍යාපෘති අතරින් එකකි. එහිදී සේ.අ.අ. සාමාජිකයන්, ඔවුන්ගේ

ජාතික හැඳුනුම්පතෙහි නම සඳහන්ව ඇති ආකාරයට, නැවත ලියාපදිංචි කරන අතර, ජාතික හැඳුනුම්පත් අංකය, සාමාජිකයාගේ ඒකීය හඳුනා ගැනීමේ අංකය (UID) ලෙස භාවිතා කිරීම සිදු කරනු ඇත. එයින්, සේ.අ.අ. දත්ත ගබඩාව සාමාජිකයන් කේන්ද්‍ර කරගත් දත්ත ගබඩාවක් (MCD) ලෙස භාවිතා කිරීමට දෙපාර්ශ්වයටම හැකි වී තිබේ.

2014 වසර අවසාන වනවිට මිලියන 1.6 කට ආසන්න සක්‍රීය සාමාජිකයන්ගේ (දායක සාමාජිකයන්ගේ) ජාතික හැඳුනුම්පත් නැවත ලියාපදිංචි කිරීම යටතේ තොරතුරු රැස්කරගෙන තිබුණි. ඒ අතුරින් සියයට 77 (ගිණුම් මිලියන 1.2) කට ඒකීය හඳුනා ගැනීමේ අංක ලබාදී ඇති අතර, සෞඝ්‍ය සාමාජිකයන්ගේ රැස්කරන ලද තොරතුරු සහ පවතින තොරතුරු අතර නොගැළපීම් අදාළ සේව්‍යෝජකයන් මගින් නැවත තහවුරු කිරීම් ලබා ගැනීමෙන් පසුව ලියාපදිංචි කරමින් පැවතුණි.

සේ.අ.අ. නව සාමාජිකයන් තත්කාලීනව නැවත ලියාපදිංචි කිරීම 2010 නොවැම්බර් මාසයේ දී ආරම්භ කරන ලදී. ඒ අනුව, පළමුවරට මාසික දායක මුදල් ලැබෙන සාමාජිකයන්ගේ ජාතික හැඳුනුම්පත්වලින් තොරතුරු ලබා ගැනීම සඳහා මාසික නිරීක්ෂණ ක්‍රමයක් ද ක්‍රියාවෙහි යොදවා ඇත. 2014 දී, 139,266 ක් පමණ සාමාජිකයන් විලෙස ලියාපදිංචි කළ අතර, සාමාජිකයින් 129,891 ක් නව සාමාජික ලේඛනයට ඇතුළත් කරන ලදී.

සක්‍රීය සාමාජිකයන්ගේ පසුගිය සමස්ත ගිණුම් ඒකීය හඳුනා ගැනීමේ අංකයට (UID) සම්බන්ධ කිරීම, 2014 වසර තුළදී ද සිදු කරන ලදී. මේ අනුව වසර තුළදී පසුගිය සාමාජික ගිණුම් 38,694ක් ඒකීය හඳුනා ගැනීමේ අංකයට සම්බන්ධ කරන ලදී. මෙම ක්‍රමය මගින් අන්තර්ජාලය හරහා සහ ජංගම දුරකථන කෙටි පණිවුඩ සේවාව හරහා ජා.හැ.අ. ඉදිරිපත් කිරීමෙන් සාමාජිකයන්ට තමන්ට හිමි සියලුම සාමාජික ගිණුම් පිළිබඳ තොරතුරු විමසීමට හැකියාව ලැබෙයි.



### 2.10 විද්‍යුත් මාධ්‍ය මගින් සේ.අ.අ. දායක මුදල් රැස්කිරීමේ ක්‍රමය

සාමාජික දායක මුදල් ගෙවීම් සඳහා වූ තොරතුරු විද්‍යුත් මාධ්‍ය මගින් ඉදිරිපත් කිරීමේ ක්‍රමවේදය 2012 වසර වන තෙක් ස්වේච්ඡාවෙන් සිදු වූ අතර, මෙම පහසුකම 50 කට වැඩි සේවානියුක්තිකයින් ප්‍රමාණයක් සිටින සේවයෝජකයින් වෙනුවෙන් අනිවාර්ය කිරීම සඳහා 2012 අංක 02 දරණ සේ.අ.අ. සංශෝධන පනත මගින් නව නීති ප්‍රතිපාදන ඇති කරන ලදී. මෙම සංශෝධනයන්ට අදාළ ගැසට් නිවේදනය 2013 මැයි මාසයේ දී නිකුත් කරන ලදී.

මෙම ක්‍රමය යටතේ සේ.අ.අ. දෙපාර්තමේන්තුව විසින්, විද්‍යුත් මාධ්‍ය මගින් දායක මුදල් රැස්කිරීම සඳහා පත් කොට ඇති රැස්කිරීමේ නියෝජිතයන් වන බලපත්‍රලාභී වාණිජ බැංකුවල සේවය ලබා ගනී. ඒ අනුව, කොමර්ෂල් බැංකු බැංකු ඔෆ් සිලෝන් පී.වී.සී. හා ලංකා බැංකුව පිලිවෙලින්, 2011 ඔක්තෝබර් හා 2012 සැප්තැම්බර් මස සිට ක්‍රියාත්මක වන පරිදි සිය ගනුදෙනුකරුවන්ට මෙම පහසුකම සලසන ලදී. 2013 වසරේ දී මහජන බැංකුව, සම්පත් බැංකුව පී.වී.සී. සහ හැටන් නැෂනල් බැංකුව පී.වී.සී. මෙම පද්ධතිය හඳුන්වා දී, දායක මුදල් රැස්කිරීමේ නියෝජිතයින් ලෙස සේ.අ.අ. හා එක් වෙමින් සේ.අ.අ. සඳහා දායක මුදල් ගෙවීම් කරන තම පාරිභෝගිකයන් වෙත සපයන සේවාවන් වැඩි කිරීමට සමත් වී ඇත.

පවත්නා විද්‍යුත් මාධ්‍ය දායක මුදල් රැස්කිරීමේ ක්‍රියාවලියේ කාර්යක්ෂමතාව ඉහළ නැංවීම සඳහා, 2014 වසරේ දී ශ්‍රී ලංකා මහ බැංකුවේ තොරතුරු තාක්ෂණ දෙපාර්තමේන්තුවේ ද සහාය ඇතිව සාමාජිකයන්ගේ තොරතුරු පිළිබඳව මාර්ගගත සහකාරකමක් සහිත නව ජාලගත පද්ධතියක් හඳුන්වා දෙනු ලැබීය. මෙම නව පද්ධතිය තුළින් සාමාජික තොරතුරුවල වලංගුතාවය ස්වයංක්‍රීයකරණය කිරීම තුළින් විද්‍යුත් මාධ්‍ය මගින් දායක මුදල් රැස්කිරීමේ ක්‍රියාවලිය තුළ මානව මැදිහත්වීම අවම කිරීමට සහ සාමාජික ගිණුම් යාවත්කාලීන කිරීමේ ක්‍රියාවලිය වේගවත් කිරීමට බලාපොරොත්තු වේ. තවත් වාණිජ බැංකු දෙකක් (ජාතික සංවර්ධන බැංකුව හා සෙලාන් බැංකුව) නව පද්ධතිය හා එක්වීමට කැමැත්ත පළ කර ඇති අතර, ඒ සඳහා ඔවුන්ගේ තොරතුරු තාක්ෂණ පද්ධතිය සංවර්ධනය කිරීමේ ක්‍රියාවලියේ යෙදී සිටී.

සේවයෝජකයන්ට අරමුදල වෙත කරනු ලබන ගෙවීම් සිය බැංකුව හරහා සෘජු හර කිරීමක් මගින් මාසිකව සේ.අ.අ. දෙපාර්තමේන්තුවේ බැංකු ගිණුමට සෘජුවම ප්‍රේෂණය කිරීමට හා ඊට අදාළ දායකත්ව තොරතුරු විද්‍යුත් තැපෑල හරහා සෘජුවම සේ.අ.අ. දෙපාර්තමේන්තුව වෙත එවීමේ පහසුකම ද අඛණ්ඩව සලසනු ලැබිණි.

2014 වසර අවසානය වනවිට මෙම ගෙවීම් පද්ධතිය යටතේ සේවයෝජකයන් 3,706 දෙනෙකු තම දායක මුදල් එවීම සඳහා ලියාපදිංචි වී ඇත. මෙම පහසුකම, දැනට සක්‍රීය සාමාජිකයන් වන මිලියන 2.4 න් සියයට 44 ක් පමණ ආවරණය කරන අතර, එය සේ.අ.අ. සාමාජික ගිණුම් ඉක්මනින් හා හිචරදිව යාවත්කාලීන කිරීමට හේතු වී ඇත.

2014 වසරේ දී සේ.අ.අ. දෙපාර්තමේන්තුව විසින් විද්‍යුත් මාධ්‍ය දායක මුදල් රැස්කිරීමේ ක්‍රමය පිළිබඳව සේවයෝජකයන් හා කම්කරු දෙපාර්තමේන්තුවේ නිලධාරීන් දැනුම්වත් කිරීමේ වැඩමුළු 27 ක් පවත්වා ඇත. එහි ප්‍රතිඵලයක් ලෙස 2013 වසර අවසානයේ දී මෙම ව්‍යාපෘතිය යටතේ ලියාපදිංචි වී සිටි 1,868 ක් වූ සේවයෝජකයන් සංඛ්‍යාව 2014 වසර අවසානයේ දී 3,706 ක් දක්වා සියයට 50 කින් පමණ වර්ධනය විය.

### 2.11 පිළිබිඹු ජායා පිටපත් ව්‍යාපෘතිය

සේ.අ.අ. දෙපාර්තමේන්තුව තුළ අවම ලේඛන සහිත මෙහෙයුම් පද්ධතියක් ස්ථාපිත කරමින් තම සේවාවේ කාර්යක්ෂමතාව ඉහළ නැංවීම සඳහා පිළිබිඹු ජායා පිටපත් ව්‍යාපෘතිය ක්‍රියාත්මක කරන ලදී. මෙම ව්‍යාපෘතිය අදියර 4 ක් ඔස්සේ ක්‍රියාත්මක වෙයි.

- i. දැනට පවතින ලියකියවිලි විද්‍යුත් ක්‍රමයට පරිවර්තනය කිරීම
- ii. ලියකියවිලි තත්කාලීනව ජායාගත කිරීම
- iii. විද්‍යුත් දත්ත වාර්තා කාමරයක් පිහිටුවීම සහ
- iv. ලේඛන කළමනාකරණ පද්ධතිය දැනට පවත්නා සේ.අ.අ. පරිගණක පද්ධතිය සමඟ ඒකාබද්ධ කිරීම

2014 වසර අවසාන වනවිට ප්‍රධාන ලිපිගොනු සියයට 90 දක්වාත් (2012 වසර වනතුරු ප්‍රධාන ලිපිගොනු) RR 1 පෝරම සියයට 100 ක් දක්වාත්, RR 6 පෝරම සියයට 90 ක් දක්වාත්, D පෝරම සියයට 100 දක්වාත් සේ.අ.අ. විසින් පිටපත් කිරීම අවසන් කර ඇත.

පිටපත් කරන ලද ලියවිලි සහ අදාළ පරිගණක දත්ත ගබඩාවල විගණනය සිදු කිරීම සඳහා ගිවිසුම්ගත ටෙන්ඩර් ක්‍රියාපටිපාටියක් හරහා වසර තුළ දී සේවා සපයන්නෙකු (KPMG) තෝරා ගන්නා ලදී. වසර අවසාන වනවිට දී ප්‍රධාන ලිපිගොනුවල සියයට 40 දක්වා විගණන කටයුතු අවසන් වී ඇත.

විද්‍යුත් දත්ත වාර්තා කාමරයක් පිහිටුවමින් අදාළ පරිශීලකයන්ට අවශ්‍ය සියලුම දෘඩාංග සඳහා ප්‍රතිසම්පාදන ලබාදීම සහ විද්‍යුත් වාර්තා විසඳුම් (IBM ලිපිගොනු ජාලය) සඳහා ප්‍රවේශවීම් සලසා දීම සහ ප්‍රධාන ලිපිගොනුවල ජායා සියයට 80 දක්වා අවසන් කිරීම සේ.අ.අ. දෙපාර්තමේන්තුව විසින් සිදු කරන ලදී. එහි ප්‍රතිඵලයක් ලෙස වාර්තා සංශෝධන අංශයේ සාමාජික තොරතුරු සංශෝධන ක්‍රියාවලිය සාර්ථක ලෙස ලොයිඩ්ස් ගොඩනැගිල්ල වෙත මාරු වෙත ලදී. මීට අමතරව පරිශීලකයන් සඳහා IBM ලිපිගොනු ජාලය තුළින් දත්ත ලබා ගැනීමට අවශ්‍ය පුහුණුවීම් ලබාදීම ද සිදු කරන ලදී.

දැනට පවතින මෙහෙයුම් පද්ධතියේ සහ පරිශීලකයන්ගේ අවශ්‍යතාවන් පිළිබඳ විශේෂ අධ්‍යයනයකින් හා විස්තරාත්මක විශ්ලේෂණයක් සිදු කිරීමෙන් පසුව තත්කාලීනව ලියකියවිලි පිටපත් කිරීම සහ සාමාන්‍ය මෙහෙයුම් කටයුතුවලදී ලියකියවිලි භාවිතය අවම කිරීම සඳහා විශේෂ පද්ධති අවශ්‍යතා වාර්තාව කෙටුම්පත් කරන ලදී. මීට අදාළ පරිශීලකයින්ගේ කළමනාකරණ



සමූහයේ සහ සේවාව සපයන්නාගේ සහභාගිත්වයෙන් මේ සම්බන්ධව සාකච්ඡා මාලාවක් පවත්වන ලදී. කළමනාකරණ අනුමැතිය ලබා ගැනීමට සහ වාර්තාව අවසන් කිරීමට ප්‍රථම ඉදිරිපත් කිරීම් සහ නිරූපණයන් සමූහයක් සිදු කරන ලදී.

2015 වසරේ පළමුවන කාර්තුව අවසන් වනවිට දී ලියකියවිලි කළමනාකරණ පද්ධතිය, AS 400 පද්ධතිය සමඟ ඒකාබද්ධ කිරීම ආරම්භ කිරීමට නියමිතය.

**2.12 මහජනතාව දැනුම්වත් කිරීම.**

හුදුරු අනාගතයේ දී ලේඛන රහිත මුළුමනින්ම ස්වයංක්‍රීය වූ වටපිටාවකට පහසුකම් සැලසීම සඳහා ඇල්ම ඇති පාර්ශ්වයන් අතර, සේ.අ.අ. මෙහෙයුම් කටයුතු පිළිබඳ දැනුම්වත්භාවය වර්ධනය කිරීම අවශ්‍යතාවයක් බවට පත්ව ඇත.

දැන්වීම් කොළ, අත් පත්‍රිකා, විඩියෝ දර්ශනයන් සහ ඉදිරිපත් කිරීම් වැනි සන්නිවේදන මාධ්‍යයන් සමූහයකගේ චක්‍රවලක් යොදා ගනිමින් සේවක අර්ථසාධක අරමුදලේ සේවාවන් පිළිබඳව සාමාජිකයන්ගේ සහ අනෙකුත් ඇල්ම ඇති පාර්ශ්වයන්ගේ දැනුම වර්ධනය කිරීමට ජංගම සේවාවන්, නිවාස ණය කළමනාකරණය පිළිබඳ බැංකු නිලධාරීන් සඳහා දැනුවත් කිරීමේ වැඩසටහන්, ජාතික මට්ටමේ සාංගමික වැඩසටහන්වලට සහභාගිවීම් සහ ප්‍රදර්ශනයන් පවත්වන ලදී.

2014 වර්ෂය තුළ දී කහවත්ත ප්ලාන්ටේෂන් පුද්ගලික සමාගමට අයත් පැල්මඩුල්ල, හුණුවැල්ල, රිල්හේන, පොරොහුව, මීපාන, වැල්ලදුර, හෝපේ සහ අඳාන යනාදී වතුයායන් ආවරණය කරමින් ජංගම සේවාවන් 04 ක් පවත්වන ලදී. මීට අමතරව ශ්‍රී ජයවර්ධනපුර සිංහ සමාජය විසින් සංවිධානය කරන ලද බහු සේවා කඳවුරට සමගාමීව ත්‍රිකුණාමලය සිංහල මහා විද්‍යාලයහි දී එක් ජංගම සේවාවක් සහ වෛද්‍ය සහ ප්‍රජා සත්කාර දිනයට සමගාමීව මොරටුව හිදී තවත් ජංගම සේවාවක් පවත්වන ලදී.

කම්කරු දෙපාර්තමේන්තුව, පුද්ගලයින් ලියාපදිංචි කිරීමේ දෙපාර්තමේන්තුව, රෙජිස්ට්‍රාර් ජනරාල් දෙපාර්තමේන්තුව හා පොලිස් දෙපාර්තමේන්තුව ආදී වෙනත් ආයතන ද සම්බන්ධ කර ගනිමින් මෙම කටයුතු සිදු කරන ලදී. පහත සඳහන් සේවාවන් සාමාජිකයන් වෙනුවෙන් ලබා දෙන ලදී.

- i. සේ.අ.අ. ශේෂ ප්‍රකාශන හිකුත් කිරීම.

- ii. සාමාජික ගිණුම් සංශෝධනය කිරීම.
- iii. සාමාජිකයින් නැවත ලියාපදිංචි කිරීම.
- iv. කෙටි පණිවුඩ සේවා හා අන්තර්ජාල පහසුකම ආදී මාර්ගගත සාමාජික සේවාවන් ලියාපදිංචිය පිළිබඳව ප්‍රවර්ධනය කිරීම.
- v. සේ.අ.අ. සාමාජිකයන්ට ජාතික හැඳුනුම්පත් ලබා ගැනීම සඳහා පුද්ගලයන් ලියාපදිංචි කිරීමේ දෙපාර්තමේන්තුවේ නිලධාරීන් විසින් අයදුම්පත් හිකුත් කිරීම.
- vi. සේ.අ.අ. සාමාජිකයන්ට උප්පැන්න සහතික/අනුමත වයස් සහතික ලබා ගැනීම සඳහා රෙජිස්ට්‍රාර් ජනරාල් දෙපාර්තමේන්තුව විසින් අයදුම්පත් හිකුත් කිරීම.
- vii. සේ.අ.අ. සමස්ත ක්‍රියාපටිපාටීන් සඳහා උපදෙස් දීම.

ජංගම සේවාවන්ගේ සඵල දායකත්වය ඉහළ නැංවීමට, සෑම ජංගම සේවාවකට ප්‍රථම ස්වකීය සේවයන්ගේ අදාළ සේවකයන්ට, කළමනාකරුවන්ට සහ අනෙකුත් පරිපාලන කාර්ය මණ්ඩලයට දැනුම්වත් කිරීමේ වැඩසටහන් පවත්වන ලදී.

සේ.අ.අ. දෙපාර්තමේන්තුව ජාතික මට්ටමේ ප්‍රදර්ශන සහ සාංගමික වැඩසටහන් 03 කට සහභාගි වූ අතර, ඒවා නම් දැයට කිරුළ ප්‍රදර්ශනය - කුලියාපිටිය, 2014 වසරේ දී පුද්ගල කළමනාකරණ ආයතනය (IPM) මඟින් සංවිධානය කරන ලද ජාතික මානව සම්පත් සේවා සපයන්නන්ගේ ප්‍රදර්ශනය හා 2014 දී ශ්‍රී ලංකා සංස්ථාපිත ඉංජිනේරු ආයතනය මඟින් සංවිධානය කළ කාර්මික සහ වෙළඳ ප්‍රදර්ශනයයි.

කොළඹ පිහිටි සේ.අ.අ. ආයතනයට පැමිණෙන්නන්ගෙන් බහුතරයක් වතු අංශයේ සේවය කරන්නන් බැවින් 2014 වසර තුළ දී මහජනතාව දැනුම්වත් කිරීමේ වැඩසටහන් වලදී ප්‍රධාන වශයෙන් වතු අංශයේ සංවිධාන කේන්ද්‍ර කර ගන්නා ලදී. වසර තුළ 12,000 වඩා වැඩි සාමාජිකයන් ප්‍රමාණයකට සේවාවන් සපයන ලදී.



**සේවක අර්ථසාධක අරමුදල  
2014 දෙසැම්බර් 31 දිනෙන් අවසන් වර්ෂය සඳහා  
ආදායම් හා වියදම් ප්‍රකාශය**

(රු.)

	සටහන	2014			2013
		මුදල් මණ්ඩලය	කම්කරු දෙපාර්තමේන්තුව	එකතුව	
පොලී ආදායම්	1	127,498,533,652	-	127,498,533,652	105,038,261,311
ලාභාංශ ආදායම්	2	3,321,376,704	-	3,321,376,704	3,226,229,672
උපලබ්ධි වූ ප්‍රාග්ධන ලාභ/(අලාභ)	3	6,359,387,362	-	6,359,387,362	1,127,566,932
කුමක්ෂය ලාභ	4	25,896,727,258	-	25,896,727,258	26,955,778,791
ලාභ හෝ අලාභ තුළින් සාධාරණ අගයට ඇති මූල්‍ය වත්කම් වලින් ලත් ශුද්ධ ලාභ/(අලාභ)	5	89,378,474	-	89,378,474	(44,504,112)
<b>ආයෝජන ආදායම්</b>		<b>163,165,403,450</b>	<b>-</b>	<b>163,165,403,450</b>	<b>136,303,332,594</b>
වෙනත් ආදායම්	6	682,116,092	25,977,713	708,093,805	354,002,140
<b>මුළු දළ ආදායම</b>		<b>163,847,519,542</b>	<b>25,977,713</b>	<b>163,873,497,255</b>	<b>136,657,334,734</b>
මුළු මෙහෙයුම් වියදම්	7	(620,579,484)	(422,315,195)	(1,042,894,679)	(978,925,750)
<b>ආදායම් බදු පෙර මෙහෙයුම් ලාභය</b>		<b>163,226,940,058</b>	<b>(396,337,482)</b>	<b>162,830,602,576</b>	<b>135,678,408,984</b>
අඩු කළා : ආදායම් බදු	8	(12,168,692,888)	-	(12,168,692,888)	(10,068,532,367)
<b>වසරේ මෙහෙයුම් ලාභය</b>		<b>151,058,247,170</b>	<b>(396,337,482)</b>	<b>150,661,909,688</b>	<b>125,609,876,617</b>
එකතු කළා : පෙර වසරේ රඳවා ගත් ලාභ				140,731,641	28,010,746
එකතු කළා : පෙර වසරේ ගැලපීම්					28,254,317
<b>බෙදාහැරීම සඳහා ඇති ලාභය</b>				<b>150,802,641,329</b>	<b>125,666,141,680</b>
අඩු කළා : වර්ෂය තුළ ප්‍රතිලාභ ගෙවීම් මත ගෙවන ලද පොලී				(3,200,660,092)	(2,233,490,165)
අඩු කළා : ලාභාංශ ගෙවීම් සඳහා වෙන් කිරීම්				(6,000,000,000)	-
එකතු/(අඩු) කළා : ලාභ සම කිරීමේ සංචිත අරමුදලෙන්/(අරමුදලට) මාරු කිරීම				(4,000,000,000)	3,700,000,000
2014.12.31 දිනට සාමාජික ශේෂ මත පොලිය - 10.50% (2013 - 11.00%)				(137,290,684,408)	(126,991,919,874)
<b>ඉදිරි වර්ෂය සඳහා ඉදිරියට ගෙනයන ලද ශේෂය</b>				<b>311,296,829</b>	<b>140,731,641</b>

පිටු අංක 34 සිට 62 දක්වා ඇති ගිණුම්කරණ ප්‍රතිපත්ති හා සටහන් මෙම මූල්‍ය ප්‍රකාශන වල කොටසක් වේ.

මුදල් මණ්ඩලය වෙනුවෙන්,



අර්ජුන මහේන්ද්‍රන්  
අධ්‍යක්ෂ  
ශ්‍රී ලංකා මහ බැංකුව



ආර්.ඒ.ඒ. ජයලත්  
අධ්‍යක්ෂ  
සේවක අර්ථසාධක අරමුදල

දිනය : 2015 පෙබරවාරි 23



**සේවක අර්ථසාධක අරමුදල  
2014 දෙසැම්බර් 31 දිනෙන් අවසන් වර්ෂය සඳහා  
විස්තීරණ ආදායම් ප්‍රකාශනය**

(රු.)

	සටහන	2014	2013
වර්ෂය තුළ ලාභය		150,661,909,688	125,609,876,616
වෙනත් විස්තීරණ ආදායම්			
විධිනීමට ඇති මූල්‍ය වත්කම්වල සාධාරණ අගයේ ශුද්ධ වෙනස්වීම	9	19,179,390,857	1,805,741,814
<b>කාලපරිච්ඡේදය සඳහා වූ මුළු විස්තීරණ ආදායම</b>		<b>169,841,300,544</b>	<b>127,415,618,430</b>

මුදල් මණ්ඩලය වෙනුවෙන්

අර්ජුන මනේන්ද්‍රන්  
අධිපති  
ශ්‍රී ලංකා මහ බැංකුව

දිනය : 2015 පෙබරවාරි 23

ආර්.වී.වී. ජයලත්  
අධිකාරී  
සේවක අර්ථසාධක අරමුදල



**සේවක අර්ථසාධක අරමුදල**  
**2014 දෙසැම්බර් 31 දිනට**  
**මූල්‍ය තත්ත්වය පිළිබඳ ප්‍රකාශනය**

(රු.)

	සටහන	2014	2013
දේපළ පිරිසහ හා උපකරණ (ශුද්ධ පොත් අගයට)	10	246,198,200	229,740,242
ප්‍රාග්ධන කොහිම් වැඩ	11	1,890,547,335	890,547,335
අස්පෘශ්‍ය වත්කම්	12	4,485,248	8,223,942
<b>මූල්‍ය වත්කම්</b>	<b>13</b>		
භාණ්ඩාගාර බැඳුම්කර		1,286,593,392,598	1,126,941,275,632
රුපියල් ණය		23,100,000,000	23,100,000,000
භාණ්ඩාගාර බිල්පත්		940,477,000	13,587,399,142
ලැයිස්තුගත කොටස්		85,812,859,172	63,263,646,500
ලැයිස්තුගත නොකළ කොටස්		10,770,624,995	9,480,625,000
සාංගමික ණයකර		18,342,852,898	11,106,379,600
භාරකාර සහතිකපත්		2,988,483,197	3,220,789,626
වාණිජ පත්‍රිකා		1,000,000,000	-
ප්‍රති විකුණුම්		8,134,000,000	6,627,000,000
		<b>1,437,682,689,860</b>	<b>1,257,327,115,500</b>
<b>ජංගම වත්කම්</b>			
පොහොස		25,074,208	18,065,752
ලැබිය යුතු පොලී		44,186,163,734	34,375,440,761
ලැබිය යුතු දායක මුදල්		7,939,417,154	7,264,552,149
වෙනත් ලැබිය යුතු ශේෂයන් සහ ජංගම වත්කම්	14	1,295,244,086	1,521,042,677
මුදල් හා මුදල් සමාන දෑ	15	2,612,773,329	2,408,928,759
		<b>56,058,672,511</b>	<b>45,588,030,098</b>
අඩු කළා : ජංගම වගකීම්			
ණයහිමියෝ	16	2,619,399	5,723,796
උපචිත වියදම්		163,507,908	150,338,731
ගෙවිය යුතු ලාභාංශ		6,000,000,000	-
වෙනත් ජංගම වගකීම්	17	2,785,070,670	3,913,575,001
		<b>(8,951,197,977)</b>	<b>(4,069,637,528)</b>
ශුද්ධ ජංගම වත්කම්		<b>47,107,474,534</b>	<b>41,518,392,570</b>
<b>මුළු ශුද්ධ වත්කම්</b>		<b>1,486,931,395,177</b>	<b>1,299,974,019,589</b>
<b>නියෝජනය කරනු ලබන්නේ</b>			
සාමාජික ශේෂ	18	1,445,462,269,108	1,281,854,849,565
		<b>1,445,462,269,108</b>	<b>1,281,854,849,565</b>
සංචිත	19	41,157,829,240	17,978,438,383
රඳවාගත් ලාභ		311,296,829	140,731,641
		41,469,126,069	18,119,170,024
<b>අරමුදලේ මුළු ශුද්ධ වටිනාකම</b>		<b>1,486,931,395,177</b>	<b>1,299,974,019,589</b>

මූල්‍ය ප්‍රකාශනයේ අනන්‍යතාව අගයක් වන ගිණුම්කරණ ප්‍රතිපත්ති සහ සටහන් පිටු අංක 34 සිට 62 දක්වා අඩංගු වේ.

මුදල් මණ්ඩලය වෙනුවෙන්,

අර්ජුන මහේන්ද්‍රන්  
 අධ්‍යක්ෂ  
 ශ්‍රී ලංකා මහ බැංකුව

ආර්.ඒ.ඒ. ජයලත්  
 අධ්‍යක්ෂ  
 සේවක අර්ථසාධක අරමුදල

දිනය : 2015 පෙබරවාරි 23



**සේවක අර්ථසාධක අරමුදල**  
**2014 දෙසැම්බර් 31 දිනෙන් අවසන් වර්ෂය සඳහා**  
**ලැබීම් හා ගෙවීම් ගිණුම**

(රු.)

	සටහන	2014			2013
		මුදල් මණ්ඩලය	කමිකරු දෙපාර්තමේන්තුව	එකතුව	
වසරේ ආරම්භක මුදල් ශේෂය		2,408,928,759	103,799,643	2,512,728,402	2,422,124,625
එකතු කළා : මුළු ලැබීම්	20	229,428,229,078	2,063,070,780	231,491,299,858	230,036,096,740
අඩු කළා : මුළු ගෙවීම්	21	229,224,384,508	2,160,931,189	231,385,315,697	229,945,492,963
<b>වසරේ අවසාන මුදල් ශේෂය</b>		<b>2,612,773,329</b>	<b>5,939,234</b>	<b>2,618,712,563</b>	<b>2,512,728,402</b>

මුදල් මණ්ඩලය වෙනුවෙන්

අර්ථසාධක මණ්ඩලයේ  
 අධ්‍යක්ෂ  
 ශ්‍රී ලංකා මහ බැංකුව

දිනය : 2015 පෙබරවාරි 23

ආර්.ඒ.ඒ. ජයරත්න  
 අධ්‍යක්ෂ  
 සේවක අර්ථසාධක අරමුදල





**සේවක අර්ථසාධක අරමුදල  
2014 දෙසැම්බර් 31 දිනට  
ආයෝජන ප්‍රකාශනය**

(රු.)

2014					2013						
මුද්‍රණ අගය	පිරවය	කුමක්ෂය අගය	වෙළෙඳපොළ අගය	පොත් අගය	ආයෝජන කාණ්ඩය	සටහන්	මුද්‍රණ අගය	පිරවය	කුමක්ෂය අගය	වෙළෙඳපොළ අගය	පොත් අගය
23,100,000,000	23,100,000,000	23,100,000,000	23,100,000,000	23,100,000,000	රජයේ සේවය	24	23,100,000,000	23,100,000,000	23,100,000,000	23,100,000,000	23,100,000,000
1,450,144,478,200	1,250,464,971,395	1,285,938,917,126	1,521,503,976,973	1,286,593,392,598	වාණිජමාර්ග ව්‍යවසාය	23, 24	1,356,388,637,000	1,097,409,813,289	1,126,126,980,931	1,190,953,799,549	1,126,941,275,632
1,000,000,000	943,574,000	943,574,000	940,477,000	940,477,000	වාණිජමාර්ග ව්‍යවසාය	23	13,968,793,000	12,575,597,836	12,575,597,836	13,587,399,142	13,587,399,142
18,211,649,500	18,211,852,900	18,342,852,898	18,342,852,898	18,342,852,898	සාංගමික සේවාව	22, 23, 24	11,106,379,600	11,106,379,600	11,106,379,600	11,106,379,600	11,106,379,600
3,417,481,558	2,414,218,102	2,988,483,197	2,988,483,197	2,988,483,197	පාරිභෝගික සේවාව	24	3,774,661,584	2,759,800,000	3,220,789,626	3,220,789,626	3,220,789,626
-	74,012,464,056	74,012,464,056	85,812,859,172	85,812,859,172	විද්‍යා සහ තාක්ෂණ	22, 23	-	71,690,881,118	71,690,881,118	63,277,367,343	63,263,646,500
-	10,770,624,995	10,770,624,995	10,770,624,995	10,770,624,995	විද්‍යා සහ තාක්ෂණ	23	-	9,480,625,000	9,480,625,000	9,480,625,000	9,480,625,000
1,082,045,184	1,000,000,000	1,000,000,000	1,000,000,000	1,000,000,000	විද්‍යා සහ තාක්ෂණ	24	-	-	-	-	-
8,134,000,000	8,134,000,000	8,134,000,000	8,134,000,000	8,134,000,000	විද්‍යා සහ තාක්ෂණ	25	6,627,000,000	6,627,000,000	6,627,000,000	6,627,000,000	6,627,000,000
1,505,089,654,442	1,389,051,705,448	1,425,230,916,272	1,672,593,274,235	1,437,682,689,860	එකතුව		1,414,965,471,184	1,234,750,096,844	1,263,928,254,111	1,321,353,360,260	1,257,327,115,500

මුදල් මණ්ඩලය වෙනුවෙන්



අධ්‍යක්ෂ ජනරාල්  
සේවක අර්ථසාධක අරමුදල

දිනය : 2015 පෙබරවාරි 23



අර්.වි.වි. සහමාන  
අධ්‍යක්ෂ  
සේවක අර්ථසාධක අරමුදල





**සේවක අර්ථසාධක අරමුදල  
2014 දෙසැම්බර් 31 දිනේ අවසන් වර්ෂය සඳහා  
හිමිකම් ප්‍රාග්ධනයේ/සාමාජිකයන්ගේ ධනයේ වෙනස්වීම් ප්‍රකාශනය**

(රු.)

විස්තරය	සාමාජික ශේෂය	ගොඩනැගිලි සංචිත අරමුදල	තාක්ෂණ පුළුල්වන සංචිත අරමුදල	ලාභ සම්බන්ධ සංචිත අරමුදල	පොදු සංචිත අරමුදල	ආයෝජන ප්‍රත්‍යාගමන සංචිත	රඳවාගත් ලාභ	එකතුව
<b>2012.12.31 දිනට ශේෂය</b>	1,124,508,128,334	3,157,000,000	350,000,000	17,800,000,000	6,650,000,000	(8,084,303,432)	28,010,746	1,144,408,835,648
පෙර වසරේ හැඳවීම්	-	-	-	-	-	-	28,254,317	28,254,317
විධිනීලිත අයවැය වත්කම්වල සාධාරණ අගයේ ශුද්ධ වෙනස් වීම්	-	-	-	-	-	1,805,741,814	-	1,805,741,814
2013 වසරේ ශුද්ධ ලාභය	-	-	-	-	-	-	125,609,876,617	125,609,876,617
2013 වසරේ ශුද්ධ දායක මුදල්	30,354,801,358	-	-	-	-	-	-	30,354,801,358
ප්‍රතිලාභ මත සාමාජික පොලී ගෙවීම් - 2013	-	-	-	-	-	-	(2,233,490,165)	(2,233,490,165)
සාමාජික පොලී (2013 : 11.00%)	126,991,919,874	-	-	-	-	-	(126,991,919,874)	-
රඳවා ගත් ලාභයට මාරු කිරීම	-	-	-	(3,700,000,000)	-	-	3,700,000,000	-
<b>2013.12.31 දිනට ශේෂය</b>	<b>1,281,854,849,565</b>	<b>3,157,000,000</b>	<b>350,000,000</b>	<b>14,100,000,000</b>	<b>6,650,000,000</b>	<b>(6,278,561,617)</b>	<b>140,731,641</b>	<b>1,299,974,019,589</b>
විධිනීලිත අයවැය වත්කම්වල සාධාරණ අගයේ ශුද්ධ වෙනස් වීම්	-	-	-	-	-	19,179,390,857	-	19,179,390,857
2014 වසරේ ශුද්ධ ලාභය	-	-	-	-	-	-	150,661,909,688	150,661,909,688
2014 වසරේ ශුද්ධ දායක මුදල්	26,316,735,134	-	-	-	-	-	-	26,316,735,134
ප්‍රතිලාභ මත සාමාජික පොලී ගෙවීම් - 2014	-	-	-	-	-	-	(3,200,660,092)	(3,200,660,092)
ගෙවිය යුතු සාමාජික පොලී (2014 : 10.50%)	137,290,684,408	-	-	-	-	-	(137,290,684,408)	-
ගෙවිය යුතු ලාභාංශ	-	-	-	-	-	-	(6,000,000,000)	(6,000,000,000)
ලාභ සම්බන්ධ සංචිතයට මාරු කිරීම	-	-	-	4,000,000,000	-	-	(4,000,000,000)	-
<b>2014.12.31 දිනට ශේෂය</b>	<b>1,445,462,269,108</b>	<b>3,157,000,000</b>	<b>350,000,000</b>	<b>18,100,000,000</b>	<b>6,650,000,000</b>	<b>12,900,829,240</b>	<b>311,296,829</b>	<b>1,486,931,395,177</b>

මුදල් මණ්ඩලය වෙනුවෙන්

  
 අර්ථසාධක මණ්ඩලයේ  
 අධ්‍යක්ෂ  
 ශ්‍රී ලංකා මහ බැංකුව

  
 ආර්.වී.වී. ජයලත්  
 අධ්‍යක්ෂ  
 සේවක අර්ථසාධක අරමුදල



**සේවක අර්ථසාධක අරමුදල**  
**2014 දෙසැම්බර් 31 දිනෙන් අවසන් වර්ෂය සඳහා**  
**මුදල් ප්‍රවාහ ප්‍රකාශය**

(රු.)

විස්තරය	2014	2013
<b>මෙහෙයුම් ක්‍රියාකාරකම් වලින් ලද මුදල්</b>		
ආයෝජන මගින් ලද පොලී	128,996,267,061	98,698,057,389
කොටස් වලින් ලද ලාභාංශ	3,200,734,432	2,886,142,528
අධිකාර සහ වෙනත් ආදායම්	697,734,222	346,252,668
ණායගැතින්ගෙන් අයකර ගැනීම්	11,333,673	2,469,221
මෙහෙයුම් වියදම්	(885,954,089)	(828,410,501)
අත්තිකාරම්	(497,528)	(31,625,921)
සැපයුම්කරුවන්ට ගෙවීම්	(2,499,386,111)	(2,396,466,159)
<b>මෙහෙයුම් වලින් උත්පාදනය කරන ලද මුදල්</b>	<b>129,520,231,659</b>	<b>98,676,419,226</b>
බදු ගෙවීම්	(23,775,366,641)	(31,030,731,549)
<b>මෙහෙයුම් ක්‍රියාකාරකම් වලින් ලද ශුද්ධ මුදල්</b>	<b>105,744,865,019</b>	<b>67,645,687,677</b>
<b>ආයෝජන ක්‍රියාකාරකම් වලින් ලද මුදල්</b>		
ආයෝජන	(622,205,148,638)	(763,359,631,755)
ආයෝජන කල්පිරීම්	422,647,605,171	619,419,455,910
භාණ්ඩාගාර බිල්පත්/බැඳුම්කර සහ කොටස් විකිණීම තුළින් උත්පාදනය කරන ලද මුදල්	70,226,870,934	46,925,727,535
ආයෝජන තුළින් උත්පාදනය කරන ලද මුදල්	(129,330,672,533)	(97,014,448,310)
දේපළ පිරිසහ හා උපකරණ අත්පත්කර ගැනීම්	(59,214,474)	(119,936,511)
ඉදිකෙරෙමින් පවතින වත්කම්	(997,515,857)	(448,000,000)
<b>ආයෝජන ක්‍රියාකාරකම් සඳහා ශුද්ධ මුදල් භාවිතය</b>	<b>(130,387,402,864)</b>	<b>(97,582,384,822)</b>
<b>මූල්‍ය ක්‍රියාකාරකම් තුළින් ලද මුදල්</b>		
දායක මුදල්	90,048,935,714	80,176,396,756
පොදු තැන්පතු	(78,395,878)	139,298,344
ප්‍රතිලාභ ගෙවීම්	(65,118,218,187)	(50,243,482,439)
<b>මූල්‍ය ක්‍රියාකාරකම් තුළින් ලද ශුද්ධ මුදල්</b>	<b>24,852,321,649</b>	<b>30,072,212,662</b>
මුදල් හා මුදල් සමාන දෑ හි ශුද්ධ (අඩු)/වැඩි වීම්	209,783,804	135,515,517
වර්ෂය ආරම්භක දිනට මුදල් හා මුදල් සමාන දෑ	2,408,928,759	2,377,212,886
වර්ෂය අවසාන දිනට මුදල් හා මුදල් සමාන දෑ - ගැලපුම්වලට පෙර	2,618,712,563	2,512,728,403
ගැලපීම් : කම්කරු දෙපාර්තමේන්තුවේ වර්ෂ අවසාන මුදල් ශේෂය	(5,939,234)	(103,799,642)
<b>වර්ෂය අවසාන දිනට මුදල් හා මුදල් සමාන දෑ</b>	<b>2,612,773,329</b>	<b>2,408,928,759</b>

මුදල් මණ්ඩලය වෙනුවෙන්

අර්ජුන මනේන්ද්‍රන්  
 අධිපති  
 ශ්‍රී ලංකා මහ බැංකුව

ආර්.ඒ.ඒ. ජයලත්  
 අධිකාරී  
 සේවක අර්ථසාධක අරමුදල

දිනය : 2015 පෙබරවාරි 23



## සේවක අර්ථසාධක අරමුදල ගිණුම්කරණ ප්‍රතිපත්ති

### 1. වාර්තාකරණ ආයතනය හා ව්‍යවස්ථාපිත පදනම

සේවක අර්ථසාධක අරමුදල (“සේ.අ.අ.” හෝ “අරමුදල”) යනු 1958 අංක 15 දරණ සේවක අර්ථසාධක අරමුදලේ පනත මගින් ශ්‍රී ලංකාවේ සංස්ථාපිත හා වෙළෙඳ අංශයේ සේවකයන් සඳහා ඇති කරන ලද අභිවාර්ය දායකත්ව විශ්‍රාම ක්‍රමය වේ. අරමුදලේ පොදු පරිපාලන කටයුතු කමිකරු කොමසාරිස්වරයා සතු වන අතර, අරමුදලේ භාරකරු ලෙස වගකීම දරණුයේ ශ්‍රී ලංකා මහ බැංකුවේ මුදල් මණ්ඩලය වේ.

1958 අංක 15 දරණ සේ.අ.අ. පනතේ 5 (1) (උඉ) සහ (ව) වගන්ති යටතේ, මුදල් මණ්ඩලය විසින් අරමුදලට අදාළ පොදු ගිණුම් පවත්වාගෙන යාම සහ පනත සඳහන් මූල්‍ය ප්‍රකාශන වාර්ෂිකව පිළියෙල කළ යුතු වේ.

- අ. ආදායම් හා වියදම් ප්‍රකාශය,
- ආ. වත්කම් හා වගකීම් ප්‍රකාශය,
- ඇ. ලැබීම් හා ගෙවීම් ප්‍රකාශය හා
- ඈ. එක් එක් ආයෝජනයේ මුහුණත වටිනාකම, මිලදී ගත් පිරිවැය හා වෙළෙඳපොළ වටිනාකම දක්වමින් ආයෝජන ප්‍රකාශය.

### 2. ගිණුම්කරණ ප්‍රතිපත්ති

#### 2.1. පිළියෙල කිරීමේ පදනම

ලාභ හෝ අලාභ තුළින් සාධාරණ අගයට මූල්‍ය වත්කම් සහ විකිණීමට ඇති මූල්‍ය වත්කම් හැර මූල්‍ය ප්‍රකාශන වේදිකාසික පිරිවැය පදනම මත පිළියෙල කර ඇත. අරමුදලේ මූල්‍ය වාර්තා වෙනත් ලෙසකින් දක්වා නොමැති විට ශ්‍රී ලංකා රුපියල්වලින් ඉදිරිපත් කර ඇත.

#### 2.2. අනුකූලතාව පිළිබඳ ප්‍රකාශනය

ඉහත සඳහන් මූල්‍ය ප්‍රකාශන ඇතුළත් අරමුදලේ මූල්‍ය ප්‍රකාශන ශ්‍රී ලංකා වරලත් ගණකාධිකරණ ආයතනය මගින් පනවා ඇති නව ශ්‍රී ලංකා ගිණුම්කරණ ප්‍රමිත අනුව පිළියෙල කර ඇත. මෙම ශ්‍රී ලංකා ගිණුම්කරණ ප්‍රමිත, අන්තර්ජාතික ගිණුම්කරණ ප්‍රමිත මණ්ඩලය මගින් නිකුත් කරන ලද අන්තර්ජාතික මූල්‍ය වාර්තාකරණ ප්‍රමිත හා බොහෝ සෙයින් ගැළපේ.

#### 2.3. ගිණුම්කරණ ප්‍රතිපත්තිවල වෙනස්වීම්

මෙම නව ශ්‍රී ලංකා ගිණුම්කරණ ප්‍රමිත ක්‍රියාත්මක වන

දිනය වන්නේ 2012 ජනවාරි 1 දින සිට වන බැවින් ඇතැම් ගිණුම්කරණ ප්‍රතිපත්තීන්, ක්‍රම සහ ඉදිරිපත් කිරීම් වෙනස් කර හෝ වැඩි දියුණු කර ඇති අතර සැලකිය යුතු වෙනස්කම් පහත දක්වා ඇත. එම වෙනස්කම සහ ශ්‍රී ලංකා ගිණුම්කරණ ප්‍රමිත අනුව කරන ලද ඉදිරිපත් කිරීමේ වැඩි දියුණු කිරීම් හැර අනුගමනය කරන ලද ගිණුම්කරණ ප්‍රතිපත්තීන් පෙර වසර හා සමාන වේ.

#### 2.4. ඇස්තමේන්තු හා උපකල්පන භාවිතය

මූල්‍ය ප්‍රකාශන පිළියෙල කිරීම සඳහා අනාගත තත්ත්වයන් පිළිබඳව ඇස්තමේන්තු හා උපකල්පන අවශ්‍ය වේ. තිබෙන තොරතුරු යොදා ගැනීම සහ විනිශ්චයන් භාවිතා කිරීම ඇස්තමේන්තු කිරීමේ දී ආවේණික වේ. අනාගතයේ සත්‍ය ප්‍රතිඵල මූල්‍ය තොරතුරු පිළියෙල කිරීම සඳහා යොදා ගත් ඇස්තමේන්තුවලින් වෙනස් විය හැක. ඇස්තමේන්තු භාවිතා කිරීම අවශ්‍යයෙන් යොදා ගන්නා ලද ගිණුම්කරණ ප්‍රතිපත්තීන් වන්නේ මූල්‍ය වත්කම් තක්සේරු කිරීම, වත්කම් හානිකරණය, දේපළ, පිරිසත හා උපකරණ ක්ෂය කිරීම, විලම්භිත බදු, වත්කම් හා වගකීම් සඳහා වෙන් කිරීම් වේ.

#### 2.5. අඛණ්ඩ පැවැත්ම

අරමුදල සතුව සසම්භාවී අනාගතයකට අවශ්‍ය වන සම්පත් පවතින බැවින්, අඛණ්ඩ පැවැත්මක් පිළිබඳව සෑහීමකට පත්ව ඇත. එම නිසා මූල්‍ය ප්‍රකාශන අඛණ්ඩ පැවැත්ම මත පදනම්ව පිළියෙල කර ඇත.

#### 2.6. ශේෂ පත්‍ර දිනට පසු සිදු වීම හා අසම්භාව්‍ය වගකීම්

මූල්‍ය වාර්තා පිළියෙල කිරීමේ දී ශේෂ පත්‍ර දිනට පසු සිදුවූ සියලුම ප්‍රමාණාත්මක සිදුවීම් සලකා බලා ඇත. සියලුම දැනගැනීමට ඇති වගකීම් සඳහා වෙන්කිරීම් සිදුකර ඇත.

### 3. වැදගත් ගිණුම්කරණ ප්‍රතිපත්ති සාරාංශය.

#### 3.1. මූල්‍ය වත්කම් හා ඒවා අගය කිරීමේ පදනම

##### 3.1.1. මූල්‍ය වත්කම් හඳුනාගැනීම හා ඇගයීම

අරමුදල මූල්‍ය උපකරණයක් හා සම්බන්ධ ගිවිසුමක එක් පාර්ශ්වකරුවකු බවට පත්වූ විට පමණක් මූල්‍ය වත්කමක් හඳුනාගනු ලබයි. මූල්‍ය වත්කම් යන්නට මූලිකව අඩංගු වන්නේ කල් පිරෙන තෙක් තබාගෙන ඇති ආයෝජන, ලාභ හෝ අලාභ තුළින් සාධාරණ අගයට සුරැකුම්පත්, ණය සහ ලැබිය යුතු මුදල් සහ විකිණීමට ඇති ආයෝජයන්ය. සියලුම මූල්‍ය වත්කම් මූලිකවම සාධාරණ අගයෙහි වටිනාකමට හුවමාරු



වූ හිසා පිරිවැයට හඳුනාගනු ලබන අතර, ලාභ හෝ අලාභ තුළින් සාධාරණ අගයට මූල්‍ය වත්කම් හැර අනෙකුත් ඒවාට අදාළ ගනුදෙනුවේ පිරිවැය සහ අත්කර ගැනීමට අදාළ වියදම් වකතු කරනු ලැබේ.

මූල්‍ය වත්කම්වල වර්ගීකරණය හා පසු අගය කිරීමේ පදනම් පහත පරිදි වේ.

(අ) කල්පිරීම තෙක් තබාගෙන ඇති ආයෝජන

කල්පිරීම තෙක් තබාගෙන ඇති ආයෝජන යටතේ වර්ගීකරණය කරනු ලබන්නේ කල් පිරෙන තුරු තබා ගැනීමට අපේක්ෂාවක් සහ හැකියාවක් ඇති ස්ථිර හෝ නිශ්චය කළහැකි ගෙවීම් සහ ස්ථිර කල් පිරීමක් ඇති මූල්‍ය වත්කම් වේ. කල්පිරීම තෙක් තබාගෙන ඇති ආයෝජන පසුව අගය කරනු ලබන්නේ සඵල පොලී අනුපාතිකය භාවිතයෙන් (යම් භාහිකරණ අඩු කළ පසු) ක්‍රමක්ෂය කරන ලද පිරිවැය මත වේ. මෙම ආයෝජන අත්පත්කර ගැනීමේ දී වන අධි මිල සහ වට්ටම්, සඵල පොලී අනුපාතය ගණනයේ දී යොදා ගනු ලැබේ. කල් පිරීම තෙක් තබාගෙන ඇති ආයෝජන භාහිකරණය හෝ පොත්වලින් ඉවත් කිරීමක් මත වන ලාභ හා අලාභ, ආදායම් ප්‍රකාශයේ ගළපනු ලැබේ.

(ආ) ලාභ හෝ අලාභ තුළින් සාධාරණ අගයට ඇති සුරැකුම්පත්

වෙළෙඳාම සඳහා තබාගෙන ඇති මූල්‍ය වත්කම් සහ මූලික හඳුනා ගැනීමේදී ලාභ හෝ අලාභ තුළින් සාධාරණ අගයට ඇති සුරැකුම් ලෙස නම් කළ වත්කම්, ලාභ හෝ අලාභ තුළින් සාධාරණ අගයට ඇති සුරැකුම්පත් යටතේ වර්ගීකරණය කරනු ලැබේ. මේවායේ අදාළ වන ගනුදෙනු පිරිවැය ආදායම් ප්‍රකාශයේ හඳුනා ගැනේ.

ලාභ හෝ අලාභ තුළින් සාධාරණ අගයට ඇති සුරැකුම්පත් පසුව අගය කරනු ලබන්නේ වෙළෙඳපොළ වටිනාකමක් අගවනු ලබන සාධාරණ අගයටය. වෙළෙඳපොළ අගයන්ගේ වෙනස්වීම් සුරැකුම්පත්වල වටිනාකම ඉහළ හෝ පහළ යාමක් ලෙස හඳුනාගන්නා අතර, එමගින් වන ශුද්ධ ලාභය සහ අලාභය ආදායම් ප්‍රකාශයෙහි හඳුනාගනු ලැබේ.

(ඇ) ණය හා ලැබිය යුතු මුදල්

සක්‍රීය වෙළෙඳපොළක මිල ප්‍රකාශ නොවන ස්ථාවර හෝ නිශ්චය කළහැකි ගෙවීම් සහිත මූල්‍ය වත්කම් ණය හා ලැබිය යුතු මුදල් යටතේ වර්ගීකරණය කරයි. හැවත විකිණීමේ ගිවිසුම් යටතේ මිලදී ගත් සුරැකුම්පත් (ප්‍රති විකිණුම්) ද ණය හා ලැබිය යුතු මුදල් ලෙස වර්ගීකරණය කෙරේ. ණය හා ලැබිය යුතු මුදල් පසුව අගය කිරීම කරනුයේ සඵල පොලී ක්‍රමය යටතේ ක්‍රමක්ෂය පිරිවැයටය (යම් භාහිකරණ අලාභයක් වෙතොත් එය අඩු කිරීමෙන් අනතුරුවය).

(ඈ) විකිණීමට ඇති මූල්‍ය වත්කම්

ලාභ හෝ අලාභ තුළින් සාධාරණ අගයට ඇති සුරැකුම් වර්ගීකරණය නොකරන ලද කොටස් ආයෝජන, ඉහත

වර්ග තුන යටතේ වර්ගීකරණය නොකරන ලද ණය උපකරණ සහ මූලික අත්පත් කර ගැනීමේදී විකිණීමට ඇති ආයෝජන ලෙස නම් කරන ලද සුරැකුම්පත්, විකිණීමට ඇති මූල්‍ය වත්කම් යටතේ වර්ගීකරණය කරනු ලැබේ.

විකිණීම සඳහා ඇති වත්කම් මූල්‍ය තත්ත්ව ප්‍රකාශනයේ සාධාරණ අගය මත තවදුරටත් අගය කරනු ලැබේ. මෙම වත්කම්හි සාධාරණ අගයේ වෙනස්වීම් වෙනත් විස්තීරණ ආදායම් යටතේ හඳුනාගන්නා අතර, එම වත්කම් විකුණන තෙක් හෝ භාහිකරණය වන තෙක් ප්‍රත්‍යාගණන සංචිත වශයෙන් සාමාජිකයන්ගේ හිමිකමට සමුච්චිත කරනු ලැබේ.

විකිණීමට ඇති මූල්‍ය වත්කම් භාහිකරණයේ දී ධාරණ පිරිවැය හා වර්තමාන සාධාරණ අගය අතර වෙනස ආදායම් ප්‍රකාශනයේ ගළපනු ලැබේ. විකිණීමට ඇති ණය සුරැකුම්පත්වල පොලී ආදායම සඵල පොලී අනුපාත ක්‍රමයට හඳුනා ගනු ලැබේ. ලාභාංශ ලැබීමට හිමිකම් ලද විට ආදායම් ප්‍රකාශනයේ හඳුනාගනු ලැබේ.

3.1.2. මූල්‍ය වත්කම් භාහිකරණය

සෑම ශේෂ පත්‍ර දිනකදීම මූල්‍ය වත්කමක් භාහිකරණය වුවාද යන්න පිළිබඳ කිසියම් විෂය මූලික සාක්ෂි තිබේ දැයි තක්සේරු කළ යුතුය. භාහිකරණ අලාභ හඳුනාගනු ලබන්නේ මූල්‍ය වත්කම මුල් වශයෙන් හඳුනා ගැනීමෙන් පසු සිදු වූ (පාඩු ගෙනදෙන) එක් සිද්ධියක් වැඩි ගණනකදී ප්‍රතිඵලයක් ලෙස භාහික සිදුවූ බවට විෂය මූලික සාක්ෂි තිබෙනම් හා එම සිද්ධිය (සිද්ධි) විශ්වාසනීය මට්ටමින් ඇස්තමේන්තු කළ හැකි ආකාරයන් අනාගත මුදල් ගලා ඒම කෙරෙහි තද බලපෑමක් තිබේ නම් පමණකි.

හිකුත් කරන්නාගේ සැලකිය යුතු තරමේ මූල්‍ය දුෂ්කරතා, පැහැරහැරීම් වැනි ගිවිසුම් කඩකිරීමත්, බුන්වත් වීම් සහ අනෙකුත් මූල්‍ය ආපදා වැනි නිශ්චිත තොරතුරු මෙන්ම සුරැකුම්පතෙහි පිරිවැය ආවරණය කරගත නොහැකි වන අන්දමේ වෙළෙඳපොළ තත්ත්වයෙහි සැලකිය යුතු වෙනස්වීම් පිළිබඳව තොරතුරු ද සුරැකුම්පත් භාහිකරණය වූ බවට විෂය මූලික සාක්ෂි වේ. වත්කමක සාධාරණ අගය සැලකිය යුතු ලෙස හෝ දිගින් දිගට එහි පිරිවැයට වඩා පහත වැටීමක් ද භාහිකරණය සඳහා වූ විෂය මූලික සාක්ෂියක් වේ. සැලකිය යුතු වෙනස්කම් යන්න ඇගයීමේ දී මූලික හඳුනාගැනීමේ දී වත්කමෙහි මුල් පිරිවැය, එහි සාධාරණ අගයෙහි පහළ යාම සමඟ සසඳා බැලේ. දිගින් දිගටම පහළ යාම ඇගයීමේ දී වත්කමේ මූලික හඳුනාගැනීමේ දී එහි මුල් පිරිවැයට වඩා සාධාරණ අගය පහළ ගිය කාලය සැලකිල්ලට ගනු ලැබේ.

3.1.3. මූල්‍ය වත්කම් හඳුනා ගැනීම අත් හැරීම

වත්කම්වලින් ජනිත වන මුදල් ප්‍රවාහයන් සඳහා වූ ගිවිසුම්ගත අයිතිය කල් ඉකුත් වීමෙන් හෝ අරමුදල විසින් මූල්‍ය වත්කම්වල මුදල් ප්‍රවාහ ලබා ගැනීමට ඇති ගිවිසුම්ගත අයිතිය පැවරීම මගින් හෝ වීමෙන්ම,



- ප්‍රමාණාත්මක ලෙස අයිතියට අදාළ සියලුම අවදානම් සහ ප්‍රතිලාභ පැවරීම හෝ,
- අරමුදල ප්‍රමාණාත්මක ලෙස සියලුම අවදානම් සහ ප්‍රතිලාභ රඳවා නොගැනීම හෝ පැවරීම ද නොකළ ද, පාලනය රඳවා නොගත් විට ද මූල්‍ය වත්කම් හඳුනා ගැනීම අත් හරියි.

3.2. අනෙකුත් වත්කම්

3.2.1. දේපළ, පිරියත හා උපකරණ

දේපළ, පිරියත හා උපකරණ දක්වා ඇත්තේ පිරිවැයෙන් සමුච්චිත ක්ෂය වීම් හා සමුච්චිත හානිකරණය අඩුකර ඇති වටිනාකමටය. දේපළ, පිරියත හා උපකරණ සඳහා සරල මාර්ග ක්ෂය ක්‍රමයට පහත දක්වා ඇති අනුපාත යටතේ ඒවායේ පිරිවැය ඇස්තමේන්තුගත සඵල ජීවිකාලය පුරා ක්ෂය වශයෙන් ලියාහරිනු ලැබේ.

වත්කම් වර්ගය	ක්ෂය අනුපාතය
ගොඩනැගිලි	02%
පිරියත හා යන්ත්‍රෝපකරණ	25%
කාර්යාල උපකරණ	25%
ගෘහ භාණ්ඩ හා සවිකිරීම්	10%
මෝටර් රථ	20%
පරිගණක උපාංග	50%
වෙනත්	20%

දේපළ, පිරියත උපකරණවල ධාරණ අගය ආපසු අයකරගත නොහැකි බව පෙන්නුම් කෙරෙන සිදුවීම් හෝ වෙනස්වීම් ඇති විට දී එම ධාරණ අගයන් හානිකරණය සඳහා සමාලෝචනය කරනු ලබයි.

තවද, විකිණීම මත හෝ විය පාවිච්චියෙන් හෝ විකිණීමෙන් අපේක්ෂිත අනාගත ප්‍රතිලාභ රහිත වීම මත හෝ දේපළ, පිරියත උපකරණ හඳුනා ගැනීම අත් හැරීමෙන් කිසියම් ලාභයක් හෝ අලාභයක් වේ නම් විය හඳුනා ගැනීම අත්හැරී වර්ෂයට අදාළ ආදායම් ප්‍රකාශයට ඇතුළත් කරනු ලැබේ.

3.2.2. අස්පාශය වත්කම්

පරිගණක දෘඩාංගයන්හි අවශ්‍යම කොටසක් නොවන පරිගණක මෘදුකාංග අස්පාශය වත්කම් ලෙස හඳුනාගනු ලබන අතර, ඒවා පිරිවැයට හඳුනාගනු ලබයි. මූලික හඳුනාගැනීමෙන් පසුව ඒවා පිරිවැයෙන් වසර 2 ක ඵලදායී ජීව කාලය මත පදනම් වූ සමුච්චිත ක්‍රමක්ෂය අඩු කළ අගයට ඉදිරියට ගෙන යනු ලබයි.

3.2.3. තොග

තොග පවත්වාගෙන යනු ලබන්නේ බර තැබූ සාමාන්‍ය පිරිවැයට වේ. මන්දගාමීව සංවලනය වන තොග සඳහා දීමනා වෙන් කරනු ලබයි.

3.2.4. ලැබිය යුතු මුදල්

- ලැබිය යුතු මුදල් විෂය මූලික සාක්ෂි මත පදනම් වූ අඩමාන ණය සඳහා ප්‍රතිපාදන වෙන් කිරීමෙන් පසු

අපේක්ෂිත උපලබ්ධි අගය මත ඉදිරියට ගෙන යනු ලබයි.

3.2.5. මූල්‍ය නොවන වත්කම් හානිකරණය

ඍෂම මූල්‍ය කාලපරිච්ඡේදයකම අවසානයේදී අරමුදල විසින් මූල්‍ය නොවන වත්කම් හානිකරණය වීමක් පිළිබඳ සංඥාවක් ලැබෙන වෙනස්වීමක් සිදුවී ඇති විට හෝ සිදුවීමක් වූ බවට තක්සේරු කරනු ලබයි. එවැනි සංඥාවක් දැනටමත් පවතී නම් ආපසු අයකර ගත හැකි අගය පිළිබඳ මූල්‍ය ඇස්තමේන්තුවක් අරමුදල විසින් කරනු ලබයි. එම ආපසු අයකරගත හැකි අගයට වඩා (ධාරණ අගය) වැඩි නම්, එම වත්කම හානිකරණය වූ බවට සලකා ආපසු අයකර ගත හැකි අගය දක්වා ලියාහරිනු ලැබේ.

3.3. වගකීම්

3.3.1. හිමිකම් නොපෑ ප්‍රතිලාභ

සේවක අර්ථසාධක අරමුදලේ ප්‍රතිලාභ සම්පූර්ණයෙන්ම සාමාජිකයන්ට හෝ අර්ථලාභීන්ට ලබා දුන් නමුත් විවිධ හේතු මත ආපසු එවූ හා රඳවාගත් ප්‍රතිලාභ ගිණුමේ වසරකට වඩා රඳවා ගනු ලැබූ ප්‍රතිලාභ නැවත ලබා දෙනතුරු හිමිකම් නොපෑ ප්‍රතිලාභ ගිණුමට බැර කරන ලදී.

3.3.2. රඳවාගත් ප්‍රතිලාභ

රඳවාගත් ප්‍රතිලාභ යටතේ දක්වා ඇති අගයන් කම්කරු කොමසාරිස්වරයාගේ උපදෙස් මත රඳවාගත් ප්‍රතිලාභ වන අතර, ඔහු විසින් නැවත ඉල්ලා සිටි විට හිඳුනස් කරනු ලබයි. මෙවැනි බැර කිරීම් එම ගිණුමේ පවත්වාගෙන යනු ලබන්නේ එක් ගිණුම් කාලපරිච්ඡේදයක් සඳහා පමණි.

3.3.3. ඌන සහ අතිරික්ත ප්‍රතිලාභ ගෙවීම්

ඌන සහ අතිරික්ත ප්‍රතිලාභ ගෙවීම් ගිණුමේ ශේෂයෙන් පෙන්වන්නේ කොටස් වශයෙන් කළ ප්‍රතිලාභ ගෙවීම් වේ.

3.3.4. ඌන සහ අතිරික්ත දායක මුදල් ගෙවීම්

ඌන සහ අතිරික්ත දායක මුදල් ගෙවීම් ගිණුමේ ශේෂයෙන් පෙන්වන්නේ දායක මුදල් ලැබීම් වේ.

3.3.5. ප්‍රතිපාදන

අතීත සිදුවීමක ප්‍රතිඵලයක් වශයෙන් අරමුදලට ප්‍රවර්තන බැඳීමක් (නෛතික හෝ සම්මුතික) පවතින විටෙක සහ එම බැඳීම පියවීම පිණිස ආර්ථික ප්‍රතිලාභවලින් යුත් සම්පත් පිටතට ගලායෑම අවශ්‍ය වීම හව්‍ය වන විටෙක සහ බැඳීමේ ප්‍රමාණයෙහි විශ්වාසදායී ඇස්තමේන්තුවක් කළහැකි විටෙක ප්‍රතිපාදන හඳුනාගනී.

3.3.6. වගකීම් හඳුනාගැනීම අත් හැරීම

මූල්‍ය වගකීම් හඳුනාගැනීම අත් හරිනු ලබන්නේ එහි පැවැත්ම අහෝසි වන තත්ත්වයට පත් වූ විට වේ.



වනම්, ගිවිසුමේ නිශ්චය කර ඇති බැඳීම් ක්‍රියාත්මක කිරීමෙන්, අවලංගු කිරීමෙන් හෝ කල් ඉකුත්වීමෙන් පසුවය.

3.4. ආදායම් හා වියදම්

අරමුදලට ආර්ථික ලාභ ගලා වන බවට සම්භාවිතාවක් ඇත්නම් සහ ආදායම් විශ්වාසනීය ලෙස අගය කළ හැකි තරමට පමණක් ආදායම් හඳුනා ගනු ලැබේ. වියදම් ආදායම් ප්‍රකාශය තුළ හඳුනාගනු ලබන්නේ දරන ලද වියදම හා නිශ්චිත ආදායම් අයිතමයන්ගේ ඉපැයුම අතර සෘජු සම්බන්ධතාව මත පදනම්ව වේ. ශ්‍රී ලංකා මහ බැංකුවේ සේවක අර්ථසාධක අරමුදල් දෙපාර්තමේන්තුවේ හා කම්කරු දෙපාර්තමේන්තුවේ සේ.අ.අ. අංශය විසින් අරමුදල කළමනාකරණය වෙනුවෙන් දරණ ලද සියලුම වියදම් අරමුදලෙහි වියදම් ලෙස අය කරනු ලබයි.

ආදායම් හා වියදම් හඳුනා ගැනීමට පෙර පහත දැක්වෙන නිශ්චිත නිර්ණායකයන් සලකා බලනු ලැබේ.

3.4.1. පොලී ආදායම්

ගැනුම් මිලෙන් හානිකරණ අලාභ අඩු කළ අගය පදනම් කරගත් සඵල පොලී අනුපාත ක්‍රමය යොදා ගනිමින් උපචිත පදනම මත සියලු පොලී දරණ උපකරණ සඳහා ආදායම් ප්‍රකාශය තුළ පොලී ආදායම් හඳුනා ගී. පොලී ආදායම තුළ පොලී අනුපාතික ආදායම් හා උපකරණවල වට්ටම් හා අධි මිල මත ක්‍රමක්ෂය මත වන ඕනෑම ලාභ හෝ අලාභ ඇතුළත්ය.

3.4.2. ලාභාංශ

අරමුදලට ලැබීමට ඇති අයිතිය තහවුරු වූ විට ලාභාංශ ආදායම හඳුනාගෙන ඇත.

3.4.3. සේවක මණ්ඩල වියදම්

සේවක මණ්ඩල වියදම් තුළ අන්තර්ගත වන්නේ ශ්‍රී ලංකා මහ බැංකුවේ සේවක අර්ථසාධක අරමුදල් දෙපාර්තමේන්තුවේ හා කම්කරු දෙපාර්තමේන්තුවේ සේ.අ.අ. අංශයේ සියලුම කාර්ය මණ්ඩල සඳහා වැය වූ වියදම් වේ. අරමුදල විසින් වෙන් වූ විශ්‍රාම අරමුදලක් හෝ වෙනත් පශ්චාත් සේවා නියුක්ති ප්‍රතිලාභ සැලසුම් පවත්වාගෙන නොයයි.

3.4.4. ආදායම් බදු

ආදායම් බදු ගණනය කරනු ලබන්නේ ආයෝජන ආදායම් මත ගෙවිය යුතු බදු ප්‍රමාණය අනුවය. අරමුදලේ ආදායම් බදු වගකීම පොලී, ලාභාංශ හා ශුද්ධ අධිභාර ලෙස ලැබෙන දළ ආදායමෙන් 10% ක් වේ. දේශීය ආදායම් බදු පනතට අනුව භාණ්ඩාගාර බිල්පත්, භාණ්ඩාගාර බැඳුම්කර සහ කොටස් ආයෝජනයෙන් ලැබෙන ප්‍රාග්ධන ලාභ බදු වගකීමෙන් නිදහස් කොට ඇත.

සේවක අර්ථසාධක අරමුදල 2006.09.01 දින සිට භාණ්ඩාගාර බැඳුම්කර හා බිල් පත් ආයෝජන කළඹ, බදු පසු බර තැබූ සාමාන්‍ය පිරිවැයට අගය කරන

බැවින් ක්‍රමක්ෂය ලාභද බදු පසු ශුද්ධ අගය මත සටහන් වේ.

ඒ අනුව, ක්‍රමක්ෂය ලාභ හා බදු වියදම පිළිබඳ සාධාරණ අදහසක් ලබා ගැනීම සඳහා වසර තුළ ඉපැයූ ආදායම මත රඳවා ගැනීමේ බදු වියදම ක්‍රමක්ෂය ලාභ ගිණුමට නැවත එකතු කර ඇත.

3.5. ආදායම් ප්‍රකාශය

සේ.අ.අ. හි මූල්‍ය තත්ත්වය පෙන්නුම් කිරීම සඳහා ආදායම් හා වියදම් ප්‍රකාශය හා විස්තීර්ණ ආදායම් ප්‍රකාශය පිළියෙල කරයි.

3.6. මුදල් ප්‍රවාහ ප්‍රකාශය

ශ්‍රී ලංකා ගිණුම්කරණ ප්‍රමිත 07 - මුදල් ප්‍රවාහ ප්‍රකාශය අනුගමනය කරමින් සෘජු ක්‍රමය භාවිතා කරමින් මුදල් ප්‍රවාහ ප්‍රකාශය පිළියෙල කරනු ලබයි. මුදල් හා මුදල් සමාන දෑ යන්නට අගය වෙනස්වීම් සම්බන්ධවෙන් නොසැලකිය හැකි තරමේ අවදානමකට භාජනය වන නිශ්චිත මුදල් වටිනාකමකට පහසුවෙන් පරිවර්තනය කළහැකි කෙටිකාලීන ඉතා ඉහළ ද්‍රවශීලතාවයෙන් යුත් ආයෝජනයන් ඇතුළත් වේ.

3.7. ලැබීම් හා ගෙවීම් ගිණුම

ලැබීම් හා ගෙවීම් ප්‍රකාශය තුළින් වර්ෂය තුළ මුදලින් වූ සියලුම ලැබීම් හා ගෙවීම් නිරූපණය කරයි.



**සේවක අර්ථසාධක අරමුදල**  
**2014 දෙසැම්බර් 31 දිනෙන් අවසන් වර්ෂය සඳහා**  
**ආදායම් ප්‍රකාශනයට අදාළ සටහන්**

**1. පොලී ආදායම**

(රු.)

අයිතමය	2014			2013
	මුදල් මණ්ඩලය	කමිකරු දෙපාර්තමේන්තුව	එකතුව	එකතුව
ශ්‍රී ලංකා රුපියල් ණය වලින් ලද පොලී	2,247,000,000	-	2,247,000,000	2,247,000,000
භාණ්ඩාගාර බැඳුම්කර වලින් ලද පොලී	121,503,576,941	-	121,503,576,941	99,403,876,645
භාණ්ඩාගාර ඩිල්පත් වලින් ලද පොලී	1,370,617,134	-	1,370,617,134	1,742,279,747
ප්‍රති විකුණුම් වලින් ලද පොලී	326,703,272	-	326,703,272	389,210,221
ලැයිස්තුගත ණයකර වලින් ලද පොලී	900,381,716	-	900,381,716	214,400,093
ලැයිස්තුගත නොකළ ණයකර වලින් ලද පොලී	543,500,157	-	543,500,157	533,093,842
වාණිජ පත්‍රිකා වලින් ලද පොලී	77,674,436	-	77,674,436	-
තාරකාර සහතිකවල ආයෝජනයෙන් ලද පොලී	529,079,996	-	529,079,996	506,219,229
උකස් සුරැකුම්වල ආයෝජනයෙන් ලද පොලී	-	-	-	2,181,534
<b>පොලී ආදායම</b>	<b>127,498,533,652</b>	<b>-</b>	<b>127,498,533,652</b>	<b>105,038,261,311</b>

**2. ලාභාංශ ආදායම**

(රු.)

අයිතමය	2014			2013
	මුදල් මණ්ඩලය	කමිකරු දෙපාර්තමේන්තුව	එකතුව	එකතුව
ලැයිස්තුගත සාමාන්‍ය කොටස් වලින් ලද ලාභාංශ ආදායම	2,440,961,931	-	2,440,961,931	2,264,772,286
ලැයිස්තුගත නොකළ සාමාන්‍ය කොටස් වලින් ලද ලාභාංශ ආදායම	730,414,773	-	730,414,773	811,457,386
ලැයිස්තුගත නොකළ වරණීය කොටස් වලින් ලද ලාභාංශ ආදායම	150,000,000	-	150,000,000	150,000,000
<b>ලාභාංශ ආදායම</b>	<b>3,321,376,704</b>	<b>-</b>	<b>3,321,376,704</b>	<b>3,226,229,672</b>

**3. උපලබ්ධි වූ ප්‍රාග්ධන ලාභ/(පාඩු)**

(රු.)

අයිතමය	2014			2013
	මුදල් මණ්ඩලය	කමිකරු දෙපාර්තමේන්තුව	එකතුව	එකතුව
භාණ්ඩාගාර බැඳුම්කර මත ප්‍රාග්ධන ලාභ/(පාඩු) - ලාභ හෝ අලාභ වලින් සාධාරණ අගයට	-	-	-	1,993,050
භාණ්ඩාගාර බැඳුම්කර මත ප්‍රාග්ධන ලාභ/(පාඩු) - විකිණීමට තබා ඇති	1,198,450,196	-	1,198,450,196	138,318,078
භාණ්ඩාගාර බැඳුම්කර මත ප්‍රාග්ධන ලාභ/(පාඩු) - කල්පිරෙන තෙක් තබාගෙන ඇති	2,845,342,646	-	2,845,342,646	614,738,447
භාණ්ඩාගාර ඩිල්පත් මත ප්‍රාග්ධන ලාභ/(පාඩු) - විකිණීමට තබා ඇති	38,487,280	-	38,487,280	264,420,205
සාමාන්‍ය කොටස් විකුණුම් මත ප්‍රාග්ධන ලාභ/(පාඩු) - සාධාරණ අගයට ලාභ හෝ අලාභ තුළින්	50,221,978	-	50,221,978	4,328,654
සාමාන්‍ය කොටස් විකුණුම් මත ප්‍රාග්ධන ලාභ/(පාඩු) - විකිණීමට තබා ඇති	2,226,885,262	-	2,226,885,262	108,268,498
උකස් සුරැකුම්පත් හිඳහස් කිරීම මත අධි මිල/ (අවමිල)	-	-	-	(4,500,000)
<b>ප්‍රාග්ධන ලාභ</b>	<b>6,359,387,362</b>	<b>-</b>	<b>6,359,387,362</b>	<b>1,127,566,932</b>

**4. ක්‍රමක්ෂය ලාභ**

(රු.)

අයිතමය	2014			2013
	මුදල් මණ්ඩලය	කමිකරු දෙපාර්තමේන්තුව	එකතුව	එකතුව
ක්‍රමක්ෂය ලාභ/(පාඩු) - කල්පිරෙන තෙක් තබාගෙන ඇති භාණ්ඩාගාර බැඳුම්කර	25,896,729,061	-	25,896,729,061	26,955,778,791
ක්‍රමක්ෂය ලාභ/(පාඩු) - කල්පිරෙන තෙක් තබාගෙන ඇති ලැයිස්තුගත ණයකර	(1,803)	-	(1,803)	-
<b>ක්‍රමක්ෂය ලාභ</b>	<b>25,896,727,258</b>	<b>-</b>	<b>25,896,727,258</b>	<b>26,955,778,791</b>





**5. ලාභ හෝ අලාභ තුළින් සාධාරණ අගයට ඇති මූල්‍ය වත්කම්වලින් ලත් ශුද්ධ ආදායම** (රු.)

අයිතමය	2014			2013
	මුදල් මණ්ඩලය	කම්කරු දෙපාර්තමේන්තුව	එකතුව	එකතුව
සාධාරණ අගයට ලාභ/(පාඩු) - කොටස්	89,378,474	-	89,378,474	(44,504,112)
<b>ලාභ හෝ අලාභ තුළින් සාධාරණ අගයට මූල්‍ය වත්කම් වලින් ලත් ශුද්ධ ආදායම</b>	<b>89,378,474</b>	<b>-</b>	<b>89,378,474</b>	<b>(44,504,112)</b>

**6. වෙනත් ආදායම්** (රු.)

අයිතමය	2014			2013
	මුදල් මණ්ඩලය	කම්කරු දෙපාර්තමේන්තුව	එකතුව	එකතුව
අධිකාර	253,054,943	-	253,054,943	307,440,648
සුරැකුම්පත් ණයට දීමෙන් ලත් පොලී	424,182,457	-	424,182,457	20,853,114
වෙනත් ආදායම්	4,878,692	25,977,713	30,856,405	25,708,378
<b>වෙනත් ආදායම්</b>	<b>682,116,092</b>	<b>25,977,713</b>	<b>708,093,805</b>	<b>354,002,140</b>

**7. මුළු මෙහෙයුම් වියදම්** (රු.)

අයිතමය	2014			2013
	මුදල් මණ්ඩලය	කම්කරු දෙපාර්තමේන්තුව	එකතුව	එකතුව
සේවක පිරිවැය	318,332,546	260,279,845	578,612,391	568,809,660
පරිපාලන පිරිවැය	272,158,715	149,292,796	421,451,511	364,456,806
වෙනත් වියදම්	30,088,223	12,742,554	42,830,777	45,659,284
<b>මුළු මෙහෙයුම් වියදම්</b>	<b>620,579,484</b>	<b>422,315,195</b>	<b>1,042,894,679</b>	<b>978,925,750</b>

**8. ආදායම් බදු වියදම** (රු.)

අයිතමය	2014	2013
භාණ්ඩාගාර බැඳුම්කර මත ක්‍රමවේදය කරන ලද රඳවා ගැනීමේ බදු	11,673,048,438	9,608,884,857
ණයකර, රැපියල් ණය සහ වෙනත් ආයෝජන මත ආදායම් බදු වෙන්කිරීම	495,644,450	459,647,510
<b>මුළු ආදායම් බදු වියදම්</b>	<b>12,168,692,888</b>	<b>10,068,532,367</b>

**9. විකිණීමට ඇති මූල්‍ය වත්කම්වල සාධාරණ අගයේ ශුද්ධ වෙනස්වීම්** (රු.)

අයිතමය	2014			2013
	මුදල් මණ්ඩලය	කම්කරු දෙපාර්තමේන්තුව	එකතුව	එකතුව
සාධාරණ අගය මත ලාභ/(අලාභ) - ලැයිස්තුගත කොටස්	20,223,106,590	-	20,223,106,590	(20,354,191)
සාධාරණ අගය මත ලාභ/(අලාභ) - භාණ්ඩාගාර බැඳුම්කර	(159,819,228)	-	(159,819,228)	814,294,700
සාධාරණ අගය මත ලාභ/(අලාභ) - භාණ්ඩාගාර බිල්පත්	(1,014,898,305)	-	(1,014,898,305)	1,011,801,305
සාධාරණ අගය මත ලාභ/(අලාභ) - ණයකර	131,001,800	-	131,001,800	-
<b>විකිණීමට ඇති මූල්‍ය වත්කම් වල ශුද්ධ ලාභය/(අලාභය)</b>	<b>19,179,390,857</b>	<b>-</b>	<b>19,179,390,857</b>	<b>1,805,741,814</b>



**සේවක අර්ථසාධක අරමුදල  
2014 දෙසැම්බර් 31 දිනට  
මූල්‍ය තත්ත්වය පිළිබඳ ප්‍රකාශනයට අදාළ සටහන්**

**10. දේපළ, පිරිසක හා උපකරණ**

වත්කම් කාණ්ඩය	පිරිස		සමුච්චිත ක්ෂය		දේවි පොත් අගය		2014	2013
	මුදල් මණ්ඩලය	කම්කරු දෙපාර්තමේන්තුව	මුදල් මණ්ඩලය	කම්කරු දෙපාර්තමේන්තුව	මුදල් මණ්ඩලය	කම්කරු දෙපාර්තමේන්තුව	එකතුව	එකතුව
පරිගණක උපකරණ	102,002,750	374,060,689	85,699,253	312,938,727	16,303,497	61,121,962	77,425,459	64,253,088
කාර්යාලයේ ගෘහ භාණ්ඩ	42,490,907	33,029,400	17,174,785	30,771,177	25,316,122	2,258,223	27,574,345	32,050,754
කාර්යාලයේ උපකරණ	11,714,924	295,591,291	9,307,434	202,771,330	2,407,490	92,819,961	95,227,451	88,492,198
ඊටවැනි	-	100,395,771	-	55,433,626	-	44,962,145	44,962,145	43,815,782
අනෙකුත්	3,071,529	352,104	2,062,729	352,104	1,008,800	-	1,008,800	1,128,420
<b>එකතුව</b>	<b>159,280,110</b>	<b>803,429,255</b>	<b>114,244,201</b>	<b>602,266,964</b>	<b>45,035,909</b>	<b>201,162,291</b>	<b>246,198,200</b>	<b>229,740,242</b>

(රු.)



**සේවක අර්ථසාධක අරමුදල**  
**2014 දෙසැම්බර් 31 දිනට**  
**මූල්‍ය තත්ත්වය පිළිබඳ ප්‍රකාශනයට අදාළ සටහන්**

**11. ප්‍රාග්ධන නොනිම් වැඩ**

(රු.)

අයිතමය	2014	2013
ආරම්භක ශේෂය	890,547,335	435,549,121
වර්ෂය තුළදී දරන ලද	1,000,000,000	454,998,214
<b>අවසාන ශේෂය</b>	<b>1,890,547,335</b>	<b>890,547,335</b>

**12. අස්පාශ්‍ය වත්කම්**

(රු.)

පරිගණක මෘදුකාංග	2014	2013
<b>පිරිවැය</b>		
කාලපරිච්ඡේදය ආරම්භයේ දී	31,368,366	22,595,880
කාලපරිච්ඡේදයේ දී අත්පත් කරගත් / දරන ලද	1,379,744	8,772,486
කාලපරිච්ඡේදයේ දී ඉවත් කිරීම්	-	-
කාලපරිච්ඡේදයේ දී සිදුවූ වෙනත් වෙනස්වීම්	-	-
කාලපරිච්ඡේදය අවසාන දිනට	32,748,110	31,368,366
<b>ක්‍රමක්ෂය</b>		
කාලපරිච්ඡේදය ආරම්භයේ දී	23,144,424	22,160,385
කාලපරිච්ඡේදය තුළ ක්‍රමක්ෂය	5,118,438	984,039
වර්ෂය තුළ ඉවත් කිරීම්	-	-
කාලපරිච්ඡේදය අවසාන දිනට ක්‍රමක්ෂය	28,262,862	23,144,424
<b>ශුද්ධ පොත් අගය</b>		
කාලපරිච්ඡේදය ආරම්භක දිනට	8,223,942	435,495
<b>කාලපරිච්ඡේදය අවසාන දිනට</b>	<b>4,485,248</b>	<b>8,223,942</b>



**සේවක අර්ථසාධක අරමුදල  
2014 දෙසැම්බර් 31 දිනට  
මූල්‍ය තත්ත්වය පිළිබඳ ප්‍රකාශනයට අදාළ සටහන්**

**13. මූල්‍ය වත්කම්**

උපකරණය	(රු.)					
	ලාභ/අලාභ මගින් දක්වන සාධාරණ අගය (සටහන 22)	විඛණීම සඳහා ඇති වත්කම් (සටහන 23)	කල්පිරීම හෙත් තබාගත් වත්කම් (සටහන 24)	ණය සහ ලැබිය යුතු දෑ (සටහන 25)	2014	2013
භාණ්ඩාගාර වැළඹීමකර	-	7,646,164,476	1,278,947,228,122	-	1,286,593,392,598	1,126,941,275,632
රුපියල් ණය	-	-	23,100,000,000	-	23,100,000,000	23,100,000,000
භාණ්ඩාගාර බිල්පත්	-	940,477,000	-	-	940,477,000	13,587,399,142
ලැයිස්තුගත සාමාන්‍ය කොටස්	1,873,760,174	83,939,098,998	-	-	85,812,859,172	63,263,646,500
ලැයිස්තුගත හොඳු සාමාන්‍ය කොටස්	-	10,770,624,995	-	-	10,770,624,995	9,480,625,000
සාංගමික ණයකර	114,500,000	3,104,900,201	15,123,452,697	-	18,342,852,898	11,106,379,600
භාරකාර පනතිකපත්	-	-	2,988,483,197	-	2,988,483,197	3,220,789,626
වාණිජ පත්‍රිකා	-	-	1,000,000,000	-	1,000,000,000	-
ප්‍රතිවිකුණුම්	-	-	-	8,134,000,000	8,134,000,000	6,627,000,000
<b>එකතුව</b>	<b>1,988,260,174</b>	<b>106,401,265,670</b>	<b>1,321,159,164,016</b>	<b>8,134,000,000</b>	<b>1,437,682,689,860</b>	<b>1,257,327,115,500</b>

**13.1 සුරැකුම්පත් ණයට දීමේ හා ණයට ගැනීමේ වැඩි සටහන යටතේ ගාස්තුවක් මත දේශීය මෙහෙයුම් දෙපාර්තමේන්තුවට පහත භාණ්ඩාගාර බැඳුම්කර ණයට ලබා දී ඇත.**

සුරැකුම්පත්	(රු.)	
	මුහුණත අගය	වෙළෙඳපොළ අගය
9.00% 2033 A	27,251,350,115	20,742,937,418
9.00% 2028 B	22,015,562,905	17,889,494,168
9.00% 2032 A	14,000,046,670	10,928,240,430
8.50% 2019 A	57,709,007,625	54,346,015,206
7.50% 2018 A	23,861,587,525	22,430,751,291
8.50% 2018 B	26,217,321,235	25,749,997,484
6.20% 2020 A	20,726,548,435	17,242,871,627
<b>එකතුව</b>	<b>191,781,424,510</b>	<b>169,330,307,623</b>



**සේවක අර්ථසාධක අරමුදල  
2014 දෙසැම්බර් 31 දිනට  
මූල්‍ය තත්ත්වය පිළිබඳ ප්‍රකාශනයට අදාළ සටහන්**

**14. වෙනත් ලැබිය යුතු ශේෂයන් සහ ජංගම වත්කම්**

(රු.)

අයිතමය	2014			2013
	මුදල් මණ්ඩලය	කමිකරු දෙපාර්තමේන්තුව	එකතුව	එකතුව
ලැබිය යුතු ලාභාංශ	70,644,962	-	70,644,962	165,626,936
ලැබිය යුතු ආදායම්	4,141,113	-	4,141,113	7,255,899
අගෙකුත් ලැබිය යුතු ශේෂයන්	3,249,994	-	3,249,994	6,148,290
ප්‍රභවයේ දී ගෙවූ බදු	449,443,284	-	449,443,284	483,153,294
පෙර ගෙවීම්	10,534,642	430,612	10,965,254	16,341,430
වෙනත් ජංගම වත්කම්	112,415,350	435,773	112,851,122	112,501,270
කමිකරු කොමසාරිස් ජනරාල්ගේ අභිම ගිණුම	-	348,640,470	348,640,470	498,898,588
අයකර ගත හැකි ආදායම් බදු	295,823,918	-	295,823,918	231,633,001
ආරම්භක ශේෂ සැපයුම් ගිණුම - ආයෝජන	(516,031)	-	(516,031)	(516,031)
<b>එකතුව</b>	<b>945,737,232</b>	<b>349,506,855</b>	<b>1,295,244,086</b>	<b>1,521,042,677</b>

**15. මුදල් හා මුදල් සමාන වත්කම්**

(රු.)

අයිතමය	2014			2013
	අයිතමය	කමිකරු දෙපාර්තමේන්තුව	එකතුව	එකතුව
ලංකා බැංකු ප්‍රධාන ගිණුම	2,483,240,325		2,483,240,325	2,294,411,007
ලංකා බැංකු බදු ගෙවිය යුතු ගිණුම **	(29,436,016)		(29,436,016)	(12,092,073)
ලංකා බැංකු 7 ගිණුම **	(8,553,091)		(8,553,091)	(12,453,987)
ලංකා බැංකු 6 ගිණුම	33,053		33,053	33,053
ලංකා බැංකු සෘජු හර/බැර ගිණුම (BOCD)	5,672,674		5,672,674	-
මහජන බැංකුව	155,018,915		155,018,915	132,236,468
SLIPS - ගිණුම	6,777,369		6,777,369	6,777,369
සුළු මුදල් අභිමය	20,000		20,000	16,922
RTGS - ගිණුම	100		100	-
<b>එකතුව</b>	<b>2,612,773,329</b>		<b>2,612,773,329</b>	<b>2,408,928,759</b>

සටහන \*\*: මුදල් පොතේ බැංකු ශේෂය අයිතමයක් ලෙස පෙන්වුම් කළ ද සත්‍ය වශයෙන්ම වාසිදායක තත්ත්වයක් පවතී.

**16. ණය හිමියෝ**

(රු.)

අයිතමය	2014			2013
	අයිතමය	කමිකරු දෙපාර්තමේන්තුව	එකතුව	එකතුව
සැපයුම්කරු - දේශීය	1,148,330	-	1,148,330	3,293,010
රඳවාගත් මුදල් - ස්ථාවර වත්කම් ගැණුම් මත	777,285	-	777,285	1,737,002
විවිධ ණයහිමියෝ	693,784	-	693,784	693,784
<b>එකතුව</b>	<b>2,619,399</b>	<b>-</b>	<b>2,619,399</b>	<b>5,723,796</b>



**17. වෙනත් ජංගම වගකීම්**

(රු.)

අයිතමය	2014			2013
	මුදල් මණ්ඩලය	කම්කරු දෙපාර්තමේන්තුව	එකතුව	එකතුව
ගෙවිය යුතු දායක මුදල් - සේ.අ.අ.	30,040	1,320,018	1,350,058	1,350,058
ගෙවිය යුතු දායක මුදල් - සේ.නි.කා.අ.	(160)		(160)	(172)
ගෙවිය යුතු ගිණුම් - ලිපි ද්‍රව්‍ය	(4,459,696)		(4,459,696)	(4,877,488)
ගෙවිය යුතු ගිණුම් - සේවා/වත්කම්	(114,734)		(114,734)	(114,734)
ගෙවිය යුතු ගිණුම් - නිවාස ණය පැහැරහැරීම්	2,800,000,000		2,800,000,000	2,500,000,000
ගෙවිය යුතු ගිණුම් - වෙනත්	(3,870)		(3,870)	(3,870)
ගෙවිය යුතු ගිණුම් - ප්‍රතිලාභ	(56,431,160)		(56,431,160)	387,081,486
පාරිභෝගික වෙන් කිරීම්	165,000		165,000	165,000
ගෙවිය යුතු ගිණුම් - ආයෝජන	44,565,232		44,565,232	1,029,974,721
<b>එකතුව</b>	<b>2,783,750,652</b>	<b>1,320,018</b>	<b>2,785,070,670</b>	<b>3,913,575,001</b>

**18. සාමාජික ශේෂ**

(රු.)

අයිතමය	01.01.2014 දිනට ශේෂය	වසර තුළ හර කිරීම්	වසර තුළ බැර කිරීම්	31.12.2014 දිනට ශේෂය
ජංගම වර්ෂයේ දායක මුදල් - අංක 1 ගිණුම	46,693,817,379	164,123,214,378	164,652,920,121	47,223,523,122
ගිණුම්ගත දායක මුදල් - අංක 2 ගිණුම	1,097,953,731,216	64,392,158,866	215,468,203,244	1,249,029,775,594
කම්කරු කොමසාරිස්ගේ දායක මුදල් - අංක 1 ගිණුම	5,982,176,693	3,370,607,630	4,286,381,235	6,897,950,297
උපත හා අතිරික්ත දායක මුදල් ගිණුම	1,342,080,192	703,713,919	814,005,692	1,452,371,965
දායක මුදල් අංක 96/- 1997/98 දායක මුදල් ලැබීම්	193,376	-	-	193,376
දායක මුදල් රැස්කිරීමේ ගිණුම	1,968,237	91,329,421,479	91,329,389,104	1,935,862
ශ්‍රී ලංගම - දායක මුදල් ගිණුම	126,513,344	-	-	126,513,344
හිමිකම් කොපෑ ප්‍රතිලාභ	96,173,622	371,205,296	494,062,238	219,030,564
රඳවාගත් ප්‍රතිලාභ	47,621,251	14,182,095	29,709,476	63,148,632
උපත හා අතිරික්ත ප්‍රතිලාභ ගෙවීම්	(325,936,945)	35,411,758,201	34,934,130,243	(803,564,902)
පොදු තැන්පතු ගිණුම	440,452,911	236,587,904	-	203,865,007
ගෙවිය යුතු පොලී	129,496,058,289	126,531,570,699	138,083,038,657	141,047,526,247
<b>එකතුව</b>	<b>1,281,854,849,565</b>	<b>486,484,420,467</b>	<b>650,091,840,010</b>	<b>1,445,462,269,108</b>

**19. සංචිත**

(රු.)

අයිතමය	01.01.2014 දිනට ශේෂය	වසර තුළ මාරු කිරීම්	31.12.2014 දිනට ශේෂය
ගොඩනැගිලි සංචිත අරමුදල	3,157,000,000	-	3,157,000,000
තාක්ෂණ ප්‍රවර්ධන සංචිත අරමුදල	350,000,000	-	350,000,000
ආයෝජන ප්‍රතසාධන සංචිතය (සටහන 19.1)	(6,278,561,617)	19,179,390,857	12,900,829,240
ලාභ සම්බර්මේ සංචිත අරමුදල	14,100,000,000	4,000,000,000	18,100,000,000
පොදු සංචිත අරමුදල	6,650,000,000	-	6,650,000,000
<b>එකතුව</b>	<b>17,978,438,383</b>	<b>23,179,390,857</b>	<b>41,157,829,240</b>



**19.1 ආයෝජන ප්‍රත්‍යාගණන සංචිත**

(රු.)

අයිතමය	01.01.2014 දිනට ශේෂය	එසර තුළ මාරු කිරීම්	31.12.2014 දිනට ශේෂය
භාණ්ඩාගාර බැඳුම්කර	814,294,700	(159,819,228)	654,475,472
භාණ්ඩාගාර බිල්පත්	1,011,801,305	(1,014,898,305)	(3,097,000)
කොටස්	(8,104,657,623)	20,223,106,590	12,118,448,967
ණයකර	-	131,001,801	131,001,801
<b>එකතුව</b>	<b>(6,278,561,617)</b>	<b>19,179,390,857</b>	<b>12,900,829,240</b>



**සේවක අර්ථසාධක අරමුදල**  
**2014 දෙසැම්බර් 31 දිනෙන් අවසන් වර්ෂය සඳහා**  
**ලැබීම් හා ගෙවීම් ගිණුමට අදාළ සටහන්**

**20. ලැබීම්**

(රු.)

අයිතමය	2014			2013
	මුදල් මණ්ඩලය	කම්කරු දෙපාර්තමේන්තුව	එකතුව	එකතුව
දායක මුදල්	90,048,935,714		90,048,935,714	80,176,396,756
ශ්‍රී ලංකා මහ බැංකුව විසින් ප්‍රතිපූර්ණය කරන ලද වියදම්				858,645,430
අග්‍රිමය ගිණුම (කම්කරු කොමසාරිස්)				20,090,707
පොදු තැන්පතු ගිණුම - (සේ.අ.අ. දායකත්වය)		439,113,936	439,113,936	119,207,636
ආදායම් - ආයෝජන පොලී	128,996,267,061		128,996,267,061	98,698,057,389
අඩු කළා - ආදායම් බදු			-	-
	128,996,267,061		128,996,267,061	98,698,057,389
අධිකාර	253,054,943	205,411	253,260,354	307,487,026
භාණ්ඩාගාර බිල්පත් / බැඳුම්කර විකිණීමෙන් ලද මුදල්	4,082,280,122		4,082,280,122	46,594,323,380
කොටස් විකිණීමෙන් ලද මුදල්	2,277,107,240		2,277,107,240	331,404,155
ලාභාංශ	3,200,734,432		3,200,734,432	2,886,142,528
සුරැකුම්පත් ණයට දීමෙන් ලද ආදායම	427,297,243		427,297,243	
විවිධ ආදායම්	4,875,345	12,301,280	17,176,625	38,765,642
ණයගැනියේ	11,333,673		11,333,673	2,469,221
අත්තිකාරම් පියවීම්	2,386,738	770,202	3,156,940	1,755,290
හිමිකම් හොපෑ ප්‍රතිලාභ	123,956,566		123,956,566	1,351,579
<b>එකතුව</b>	<b>229,428,229,078</b>	<b>2,063,070,780</b>	<b>231,491,299,858</b>	<b>230,036,096,740</b>





**සේවක අර්ථසාධක අරමුදල**  
**2014 දෙසැම්බර් 31 දිනෙන් අවසන් වර්ෂය සඳහා**  
**ලැබීම් හා ගෙවීම් ගිණුමට අදාළ සටහන්**

**21. ගෙවීම්**

(රු.)

අයිතමය	2014			2013
	මුදල් මණ්ඩලය	කම්කරු දෙපාර්තමේන්තුව	එකතුව	එකතුව
ප්‍රතිලාභ ගෙවීම්	65,242,174,753		65,242,174,753	50,244,834,018
	622,205,148,638		622,205,148,638	763,359,631,755
ආයෝජන	(486,515,088,742)		(486,515,088,742)	(619,419,455,910)
අඩු කළා : ආයෝජන කල්පිරීම්	135,690,059,896		135,690,059,896	143,940,175,845
ආයෝජන මත රඳවා ගැනීමේ බදු ගෙවීම්	23,775,366,641		23,775,366,641	31,030,731,549
මෙහෙයුම් වියදම්	495,353,167	390,600,923	885,954,089	828,410,501
ණය හිමියන්ට ගෙවිය යුතු ගෙවීම්			2,499,386,111	2,396,466,159
ගෙවූ ප්‍රතිලාභ මත රඳවාගත් ආදායම් බදු			-	-
මෙහෙයුම් වියදම් ප්‍රතිපූර්ණය කිරීම් - කම්කරු කොමසාරිස්			1,500,519,461	858,645,430
උපත/අතිරික්ත ගෙවීම් - ප්‍රතිලාභ			-	-
ස්ථාවර වත්කම් අත්පත් කර ගැනීම්			59,214,474	119,936,511
ඉදිකෙරෙමින් පවතින වත්කම්			997,515,857	
අත්තිකාරම් - සේවකයන් සඳහා	28,000		28,000	19,000
- විවිධ	3,626,468		3,626,468	481,362,211
පොදු තැන්පතු මුදල දායක මුදල්		627,670,305	627,670,305	-
ගැළපීම : වර්ෂය ආරම්භයේ මුදල් ශේෂය - කම්කරු දෙපාර්තමේන්තුව		103,799,642	103,799,642	44,911,739
<b>එකතුව</b>	<b>229,224,384,508</b>	<b>2,160,931,189</b>	<b>231,385,315,697</b>	<b>229,945,492,963</b>



**සේවක අර්ථසාධක අරමුදල**  
**2014 දෙසැම්බර් 31 දිනට**  
**ආයෝජන ප්‍රකාශයට අදාළ සටහන්**

**22. ලාභ හෝ අලාභ තුළින් සාධාරණ අගයට මූල්‍ය වත්කම්**

කොටස්	(රු.)		
ව්‍යාපාර වස්තු	පිරිවැය	වෙළෙඳපොළ අගය	පොත් අගය
ඒ.සී.වල්. කේබල්ස් පී.වල්.සී.	2,795,056	3,450,606	3,450,606
ඒ.සී.වල්. ජ්‍යෙෂ්ඨවත්ස් පී.වල්.සී.	36,739,516	35,336,000	35,336,000
විසිරිකන් ස්පෙන්ස් සමාගම පී.වල්.සී.	80,578,324	80,119,557	80,119,557
විසිරිකන් ස්පෙන්ස් හොටෙල්ස් පී.වල්.සී.	9,178,784	8,906,924	8,906,924
ඒෂියන් හොටෙල්ස් පී.වල්.සී.	10,415,360	10,170,000	10,170,000
බයිරන් ගාර්මන් පී.වල්.සී. (ජන්ද)	9,838,505	8,688,750	8,688,750
බලංගොඩ ජ්‍යෙෂ්ඨවත්ස් පී.වල්.සී.	35,409,570	29,467,232	29,467,232
බොහවත්තලාව ටී ස්ටේට්ස් පී.වල්.සී.	1,463,187	980,688	980,688
බුට්ටන්ස් සහ සමාගම පී.වල්.සී.	15,931,237	15,877,944	15,877,944
බුට්ටන්ස් ඉන්වෙස්ට්මන්ට් පී.වල්.සී. (ජන්ද)	3,689,834	3,957,430	3,957,430
බුකින් දුරා පී.වල්.සී.	2,613,791	2,601,885	2,601,885
සී.ඩබ්. මැක් පී.වල්.සී.	12,643,852	8,244,660	8,244,660
කාර්ගිල්ස් (සිලෝන්) පී.වල්.සී.	35,412,012	34,425,000	34,425,000
කාසන්ස් කම්බර්ලේ පී.වල්.සී.	13,160,409	13,096,642	13,096,642
සිලෝන් ග්ලෝස් සමාගම පී.වල්.සී.	81,663,120	75,144,945	75,144,945
සිලෝන් ගාඩියන්ස් ඉන්වෙස්ට්මන්ට් පී.වල්.සී.	40,107,955	44,184,610	44,184,610
සිලෝන් හියටර්ස්	6,506,743	6,502,067	6,502,067
වෙමහෙක්ස් පී.වල්.සී.	160,407	138,400	138,400
සී.අයි.සී. හෝල්ඩින්ස් පී.වල්.සී. (ජන්ද)	5,426,777	6,749,765	6,749,765
ඩීමෝ පී.වල්.සී.	5,272,232	6,490,380	6,490,380
රිචින් හොටෙල්ස් පී.වල්.සී.	5,843,800	5,406,612	5,406,612
වික්සෝ ලංකා හෝල්ඩින්ස් පී.වල්.සී. (ජන්ද)	8,420,578	8,311,470	8,311,470
ඊ ලංකා කැපිටල් හෝල්ඩින්ස් පී.වල්.සී.	524,500	209,800	209,800
හේලිස් පී.වල්.සී.	127,059,266	133,781,241	133,781,241
ජෝන් කිල්ස් හෝල්ඩින්ග්ස් පී.වල්.සී.	1,057,391,174	1,079,511,582	1,079,511,582
කැනල්ල ජ්‍යෙෂ්ඨවත්ස් පී.වල්.සී.	24,733,977	11,496,200	11,496,200
කැලණි ටයර් පී.වල්.සී.	11,398,098	12,143,395	12,143,395
ලංකෙම් සිලෝන් පී.වල්.සී.	4,348,790	3,302,119	3,302,119
මැක්වුඩ් එන්ජි පී.වල්.සී.	15,759,947	13,310,765	13,310,765
මල්වත්ත වැලි ජ්‍යෙෂ්ඨවත්ස් පී.වල්.සී.	8,782,890	3,564,000	3,564,000
මල්වත්ත වැලි ජ්‍යෙෂ්ඨවත්ස් පී.වල්.සී. (හිඡජන්ද)	3,100,739	1,557,000	1,557,000
හවිලෝක හොස්පිටල්ස් පී.වල්.සී.	26,341,306	25,800,915	25,800,915
පාම් ගාර්මන්ස් හොටෙල් පී.වල්.සී.	54,108,598	21,488,000	21,488,000
පී.සී. හවුස් පී.වල්.සී. - (22.04.2013) සිට	43,925,523	2,264,846	2,264,846
පීපල්ස් ලීසිං සමාගම පී.වල්.සී.	16,444,795	16,316,265	16,316,265
රයිගම් වයඹ සෝල්ටන් පී.වල්.සී.	32,990,545	30,686,447	30,686,447
රෝයල් සෙරම්ක්ස් ලංකා පී.වල්.සී.	610,587	839,342	839,342
සෙලාන් ඩිවලජ්මන්ට් පී.වල්.සී.	2,831,360	2,820,000	2,820,000
සියෙරා කේබල්ස් පී.වල්.සී.	7,948,588	12,322,705	12,322,705
සීගිරිය විලේජ් පී.වල්.සී.	13,279	22,165	22,165
ටාජ් සමුද්‍රා හොටෙල් පී.වල්.සී.	2,895,604	3,660,160	3,660,160



උත්ප්‍රේම බිඵි කොට්ඨාස පි.වල්.සී.	2,337,723	3,183,813	3,183,813
ඒ සමෝල කෝල්ඩර්ස් ෆැක්ටරි පි.වල්.සී.	439,546	372,000	372,000
වෙස් ඇගෝ පි.වල්.සී. (ජන්ද)	1,213,440	1,600,000	1,600,000
වෙස්වර්ඩ් පරිසිලංකා පි.වල්.සී.	15,310,963	15,458,240	15,458,240
වැලිබල් වන් පි.වල්.සී.	75,321,541	69,797,608	69,797,608
<b>උප එකතුව</b>	<b>1,959,103,826</b>	<b>1,873,760,174</b>	<b>1,873,760,174</b>

**සාංගමික ණයකර**

(රු.)

ව්‍යාපාර වස්තු	මුහුණත අගය	මිලදී ගැනීමේ පිරිවැය	වෙළෙඳපොළ අගය
තවලෝක කොස්පිට්ට්ස් පි.වල්.සී.	114,500,000	114,500,000	114,500,000
<b>උප එකතුව</b>	<b>114,500,000</b>	<b>114,500,000</b>	<b>114,500,000</b>

(රු.)

	මිලදී ගැනීමේ පිරිවැය	වෙළෙඳපොළ අගය	පොත් අගය
<b>මුළු එකතුව</b>	<b>2,073,603,826</b>	<b>1,988,260,174</b>	<b>1,988,260,174</b>



**සේවක අර්ථසාධක අරමුදල**  
**2014 දෙසැම්බර් 31 දිනට**  
**ආයෝජන ප්‍රකාශයට අදාළ සටහන්**

**23. විකිණීම සඳහා ඇති වත්කම්**

**භාණ්ඩාගාර බැඳුම්කර (රු.)**

සුරැකුම්පත්	මුහුණත අගය	ක්‍රමිකය කළ පිරවැය	මිලදී ගැනීමේ පිරවැය	වෙළෙඳපොළ අගය
07.00%2023A	450,000,000	341,635,050	341,635,050	421,945,200
06.20%2020A	76,000,000	63,837,231	63,837,231	71,415,148
06.50%2015A	50,000,000	47,151,055	47,151,055	50,171,850
08.50%2018B	200,000,000	180,909,043	180,909,043	208,590,800
08.00%2032A	779,000,000	544,615,800	544,615,800	686,981,404
08.00%2017B	300,000,000	275,846,529	275,846,529	307,823,700
08.00%2018A	1,500,000,000	1,306,379,500	1,306,379,500	1,542,843,000
09.00%2021A	5,000,000	5,358,501	5,358,501	5,361,570
09.00%2026A	203,818,200	184,815,501	184,815,501	212,691,629
11.40%2024A	2,150,000,000	2,536,258,357	2,536,258,357	2,620,415,700
11.20%2022A	1,275,000,000	1,504,882,437	1,504,882,437	1,517,924,475
<b>උප එකතුව</b>	<b>6,988,818,200</b>	<b>6,991,689,004</b>	<b>6,991,689,004</b>	<b>7,646,164,476</b>

**භාණ්ඩාගාර බිල්පත් (රු.)**

සුරැකුම්පත්	මුහුණත අගය	ක්‍රමිකය කළ පිරවැය	මිලදී ගැනීමේ පිරවැය	වෙළෙඳපොළ අගය
364D 11/12/2015	1,000,000,000	943,574,000	943,574,000	940,477,000
<b>උප එකතුව</b>	<b>1,000,000,000</b>	<b>943,574,000</b>	<b>943,574,000</b>	<b>940,477,000</b>



කොටස්

(රු.)

ව්‍යාපාර වස්තුව	පොත් අගය	මිලදී ගැනීමේ පිරිවැය	වෙළඳපොළ අගය
<b>ලැයිස්තුගත කොටස්</b>			-
ඒ.සී.විල්. කේබල්ස් පී.විල්.සී.	240,501,546	151,706,495	240,501,546
ඇක්සස් ඉංජිනේරුන් පී.විල්.සී.	494,225,628	335,760,975	494,225,628
වයිට්කන් ස්පෝන්ස් පී.විල්.සී.	649,198,782	666,434,159	649,198,782
වයිට්කන් ස්පෝන්ස් හොටෙල්ස් පී.විල්.සී.	2,385,657,704	1,638,354,176	2,385,657,704
අමායා ලොෂර් පී.විල්.සී.	392,762,815	340,028,021	392,762,815
ඒමියන් හොටෙල්ස් පී.විල්.සී.	2,938,603,601	3,177,484,905	2,938,603,601
ආසිර සරපකල් හොස්පිටල් පී.විල්.සී.	4,041,750	1,680,649	4,041,750
බයිරොෆ් ආර්මිස් පී.විල්.සී. (ජන්ද)	184,130,000	218,954,991	184,130,000
බුබුන් සහ සමාගම පී.විල්.සී.	710,601,338	1,771,564,991	710,601,338
බුබුන් දුරා පී.විල්.සී.	2,040,776,595	2,307,995,743	2,040,776,595
සී.අයි.සී. හෝල්ඩින්ග්ස් පී.විල්.සී. - (නිෂ්පාද)	161,822,710	192,174,270	161,822,710
සී.අයි.සී. හෝල්ඩින්ග්ස් පී.විල්.සී. - (ජන්ද)	416,802,430	516,319,999	416,802,430
කාර්නිල්ස් (සිලෝන්) පී.විල්.සී.	1,123,320,798	1,369,726,395	1,123,320,798
කාසන්ස් කම්බර්බැට් පී.විල්.සී.	2,378,099,880	2,574,131,165	2,378,099,880
සෙන්ට්‍රල් ඊතැන්ස් සමාගම පී.විල්.සී.	2,737,748,000	2,571,170,787	2,737,748,000
සිලෝන් කෝල්ඩ් ස්ටෝර්ස් පී.විල්.සී.	81,854,260	6,851,674	81,854,260
සිලෝන් ග්ලාස් සමාගම පී.විල්.සී.	442,553,986	541,433,624	442,553,986
සිලෝන් ග්ලෝස් එලිවේටර්ස් පී.විල්.සී.	219,372,509	1,005,584,993	219,372,509
සිලෝන් ගාඩියන් ඉන්වෙස්ට්මන්ට් පී.විල්.සී.	333,743,642	336,664,810	333,743,642
සිලෝන් හොස්පිටල්ස් පී.විල්.සී. (නිෂ්පාද)	92,349,680	25,410,556	92,349,680
සිලෝන් හොටෙල්ස් කෝපරේෂන්	474,439,697	711,242,903	474,439,697
සිලෝන් ටී සර්විසස් පී.විල්.සී.	1,112,791,680	1,059,144,322	1,112,791,680
සිලෝන් තියර්ස් පී.විල්.සී.	992,806,243	1,080,050,500	992,806,243
වෙළිච්චේ ඉන්වෙස්ට්මන්ට් ලංකා පී.විල්.සී.	402,780,017	98,352,358	402,780,017
කොළඹ නැව් තොරතුරු සමාගම පී.විල්.සී.	2,266,593,737	2,791,808,782	2,266,593,737
කොමර්ෂල් බැංකුව පී.විල්.සී.	13,475,831,472	7,992,962,707	13,475,831,472
ඩී.වී.සී.සී. බැංකුව	5,336,809,905	3,395,967,521	5,336,809,905
ඩී.වී.සී. පී.විල්.සී.	1,041,410,568	1,535,313,106	1,041,410,568
ඩයලොග් ටෙලිකොම් පී.විල්.සී.	2,360,670,932	1,651,382,934	2,360,670,932
ඩිජිටල් ප්‍රොඩක්ට්ස් පී.විල්.සී.	1,118,296,608	888,569,146	1,118,296,608
ඊඩින් හොටෙල්ස් පී.විල්.සී.	127,145,571	216,935,905	127,145,571
ගලධාර හොටෙල්ස් පී.විල්.සී.	343,826,900	810,321,610	343,826,900
හැටන් නැෂනල් බැංකුව පී.විල්.සී.	6,204,955,679	5,166,481,391	6,204,955,679
හේකාඩ් පී.විල්.සී.	245,238,745	238,459,542	245,238,745
හේලිස් පී.විල්.සී.	1,188,536,488	1,006,952,294	1,188,536,488
හේලිස් එම්.පී.ටී.	96,408,650	213,591,735	96,408,650
හේමාස් හෝල්ඩින්ග්ස් පී.විල්.සී.	677,765	203,403	677,765
හොටෙල් සර්විසස් පී.විල්.සී.	460,079,046	555,501,624	460,079,046
ජේ.කේ.එච්. වොරන්ට් 2013.11.12/2016.11.11	6,932,885		6,932,885
ජෝන් කීල්ස් හෝල්ඩින්ග්ස් පී.විල්.සී.	1,003,149,097	871,806,573	1,003,149,097
ජෝන් කීල්ස් හොටෙල්ස් පී.විල්.සී.	1,334,065,718	1,166,289,291	1,334,065,718
කැලණි ටයර් පී.විල්.සී.	121,352,000	97,614,248	121,352,000
ලංකා අයි.ඒ.සී. පී.විල්.සී.	180,010,200	95,977,019	180,010,200
ලංකා ඔරිකල් ලීසිං සමාගම පී.විල්.සී.	1,336,038,792	1,611,012,568	1,336,038,792
ලංකා ටයිල්ස් පී.විල්.සී.	582,516,220	432,883,507	582,516,220
ලාල් ගෘස් පී.විල්.සී. (නිෂ්පාද)	671,136,360	706,343,981	671,136,360



කොටස්

(රු.)

ව්‍යාපාර වස්තුව	පොත් අගය	මිලදී ගැනීමේ පිරිවැය	වෙළඳපොළ අගය
ලාභ ගෑස් පි.විල්.සී. (ජන්ද)	2,344,860,900	2,684,119,965	2,344,860,900
ලයිට් හවුස් හොටෙල් පි.විල්.සී.	279,664,000	309,422,269	279,664,000
මැක්වුඩ් විකර්ප පි.විල්.සී.	9,142,400	19,999,000	9,142,400
ජාතික සංවර්ධන බැංකුව පි.විල්.සී.	4,002,562,000	1,429,995,020	4,002,562,000
හේමන් ට්‍රස්ට් බැංකුව පි.විල්.සී.	11,775,994	8,080,026	11,775,994
හවුලෝක හොස්පිටල් පි.විල්.සී.	20,415,051	21,564,963	20,415,051
හෙස්ට්ලේ ලංකා පි.විල්.සී.	210,500,000	21,687,108	210,500,000
ඔවර්සීස් රියලිටි පි.විල්.සී.	857,392,440	511,407,306	857,392,440
පීපල්ස් ශ්‍රීසිං සමාගම පි.විල්.සී.	1,052,957,595	729,740,111	1,052,957,595
රයිගම් වයඹ සෝල්ටන්ස් පි.විල්.සී.	87,289,180	120,691,019	87,289,180
ඊවර්ඩ් පීරිස් සමාගම පි.විල්.සී.	1,444,145,920	1,647,207,967	1,444,145,920
රෝයල් සෙරම්ස් ලංකා පි.විල්.සී.	1,912,556,478	1,746,023,278	1,912,556,478
සෝල්ට්ලොප්ස් හෝල්ඩින්ග්ස් පි.විල්.සී.	119,303,250	133,137,480	119,303,250
සම්පත් බැංකුව පි.විල්.සී.	3,956,846,336	2,593,828,360	3,956,846,336
සෙලාන් බැංකුව පි.විල්.සී. (නිෂ්පන්ද)	850,718,595	527,530,679	850,718,595
සෙලාන් බැංකුව පි.විල්.සී.	1,664,915,375	1,130,415,047	1,664,915,375
සියරා කේබල්ස් පි.විල්.සී.	31,640,825	30,564,660	31,640,825
ශ්‍රී ලංකා ටෙලිකොම් පි.විල්.සී.	1,205,838,091	818,636,196	1,205,838,091
ටාප් සමුද්‍රා හොටෙල් පි.විල්.සී.	251,349,258	340,419,306	251,349,258
ටැන්ජරින් ඩීවී හොටෙල්ස් පි.විල්.සී.	133,365,856	145,320,490	133,365,856
ද ෆිනෑන්ස් සමාගම පි.විල්.සී.	106,915,200	205,489,613	106,915,200
රෝඩ්ගේ සිමෙන්ට් පි.විල්.සී. (නිෂ්පන්ද)	190,200,699	109,829,537	190,200,699
ට්‍රාන්ස් ඒෂියා හොටෙල්ස් පි.විල්.සී.	395,680,020	263,154,670	395,680,020
වැලිබල් වන් පි.විල්.සී.	2,286,394,910	2,360,493,810	2,286,394,910
<b>එකතුව</b>	<b>83,939,098,998</b>	<b>72,053,360,230</b>	<b>83,939,098,998</b>



(රු.)

ව්‍යාපාර වස්තුව	මුහුණත අගය	මිලදී ගැනීමේ පිරිවැය	වෙළෙඳපොළ අගය
<b>ලැයිස්තුගත නොකළ කොටස්</b>			
කැන්ඩිල් හෝල්ඩිංග්ස් පුද්ගලික සමාගම	5,000,000,000	5,000,000,000	5,000,000,000
කාර්මිල්ස් බැංකුව	495,000,000	495,000,000	495,000,000
ෆිෆි ඊට්වික්ස් ලංකා සමාගම	625,000	625,000	625,000
ජෙට්වික් සම්පති සමාගම	389,999,995	389,999,995	389,999,995
ශ්‍රී ලංකන් එයාර් ලයිනස්	500,000,000	500,000,000	500,000,000
ශ්‍රී ලංකන් කේටරින්ග් 15% වර්ණය	1,005,000,000	1,005,000,000	1,005,000,000
වැලිගම හොටෙල් ප්‍රොපර්ටීස් පුද්ගලික සමාගම	405,000,000	405,000,000	405,000,000
වෙස්ට් කෝස්ට් පවර් පුද්ගලික සමාගම	2,975,000,000	2,975,000,000	2,975,000,000
<b>උප එකතුව</b>	<b>10,770,624,995</b>	<b>10,770,624,995</b>	<b>10,770,624,995</b>
<b>කොටස් එකතුව</b>	<b>94,709,723,993</b>	<b>82,823,985,225</b>	<b>94,709,723,993</b>

**සාංගමික ණයකර**

(රු.)

ව්‍යාපාර වස්තුව	මුහුණත අගය	මිලදී ගැනීමේ පිරිවැය	වෙළෙඳපොළ අගය
සෙන්ට්‍රල් ඊතනස් සමාගම පී.එල්.සී. - 13.00% වා.පො.	18,485,000	18,485,000	19,494,688
සෙන්ට්‍රල් ඊතනස් සමාගම පී.එල්.සී. - 13.25% වා.පො.	18,335,000	18,335,000	18,335,000
සෙන්ට්‍රල් ඊතනස් සමාගම පී.එල්.සී. - 13.50% වා.පො.	15,255,000	15,255,000	15,255,000
සෙන්ට්‍රල් ඊතනස් සමාගම පී.එල්.සී. - 13.95% වා.පො.	23,950,000	23,950,000	26,388,134
ජේලිස් පී.එල්.සී. - 14.25% වා.පො.	51,900,000	51,900,000	56,914,163
එච්.එන්.ඩී. ණයකර - 7.75% වා.පො.	500,000,000	500,000,000	500,000,000
එල්.ඩී. ඊතනස් සමාගම පී.එල්.සී. - 14.50% වා.පො.	220,670,000	220,670,000	222,876,700
ජේෂන් ට්‍රස්ට් පී.එල්.සී. - 13.00% වා.පො.	549,150,000	549,150,000	597,526,820
පෘත්විමයා බැංකුව කෝපරේෂන් පී.එල්.සී. - 9.5233% වා.පො.	209,229,900	209,229,900	209,229,900
පෘත්විමයා බැංකුව කෝපරේෂන් පී.එල්.සී. - 9.75% වා.පො.	250,000,000	250,000,000	252,322,500
ඊඑඩ් පීරස් සහ සමාගම පී.එල්.සී. - 10.75% වා.පො.	35,680,000	35,680,000	36,111,906
ඊඑඩ් පීරස් සහ සමාගම පී.එල්.සී. - 11.00% වා.පො.	81,390,000	81,390,000	81,390,000
ඊඑඩ් පීරස් සහ සමාගම පී.එල්.සී. - 11.25% වා.පො.	100,000,000	100,000,000	104,731,200
සම්පත් බැංකු ණයකර - 8.10% වා.පො.	200,000,000	200,000,000	200,000,000
සම්පත් බැංකුව පී.එල්.සී. - 13.00% වා.පො.	251,775,000	251,775,000	299,210,165
සම්පත් බැංකුව පී.එල්.සී. - 13.40% වා.පො.	170,095,000	170,095,000	187,130,525
සෙලාන් බැංකු ණයකර - 8.60% වා.පො.	200,000,000	200,000,000	200,000,000
සිංගර් ශ්‍රී ලංකා පී.එල්.සී. - 14.50% වා.පො.	31,193,400	31,193,400	31,193,400
සිංගර් ශ්‍රී ලංකා පී.එල්.සී. - 14.50% වා.පො.	46,790,100	46,790,100	46,790,100
<b>එකතුව</b>	<b>2,973,898,400</b>	<b>2,973,898,400</b>	<b>3,104,900,201</b>



**සේවක අර්ථසාධක අරමුදල**  
**2014 දෙසැම්බර් 31 දිනට**  
**ආයෝජන ප්‍රකාශයට අදාළ සටහන්**

**24. කල්පිරීම තෙක් නඩාගන් ආයෝජන**

**භාණ්ඩාගාර බැඳුම්කර**

(රු.)

කාණ්ඩ	මුහුණත අගය	ක්‍රමිකය කළ පිරිවැය	මිලදී ගැනීමේ පිරිවැය	වෙළෙඳපොළ අගය
05.35%2026A	89,246,800,000	48,192,417,764	45,100,277,694	69,044,358,871
05.65%2019A	150,000,000	123,463,310	110,690,650	142,234,950
05.80%2017A	20,426,300,000	19,225,969,422	17,680,179,655	20,104,483,644
05.80%2017A	3,268,500,000	2,907,744,283	2,541,190,345	3,217,004,783
05.80%2017B	20,268,800,000	18,763,995,408	17,299,432,009	19,743,757,005
06.20%2015A	8,929,000,000	8,921,200,732	8,335,119,509	8,930,928,664
06.20%2015B	500,000,000	489,108,560	433,070,667	500,993,500
06.20%2020A	64,320,167,000	54,762,247,038	51,016,767,094	60,439,924,285
06.40%2016A	29,873,700,000	28,560,678,928	25,782,898,323	29,868,830,587
06.40%2016A	800,000,000	774,433,964	727,493,329	799,869,600
06.40%2016B	4,300,000,000	3,982,308,987	3,606,863,000	4,289,890,700
06.50%2015A	8,028,500,000	7,921,021,475	7,275,175,651	8,056,093,955
06.50%2015A	5,752,000,000	5,685,820,202	5,280,899,699	5,771,769,624
07.00%2023A	63,089,600,000	52,661,375,313	50,716,953,092	59,156,341,978
07.25%2016A	5,801,200,000	5,654,339,520	5,266,017,625	5,865,587,519
07.25%2016A	25,184,400,000	24,678,807,781	23,564,143,018	25,463,921,656
07.50%2018A	25,564,300,000	23,739,071,572	22,616,316,680	25,846,069,715
08.00%2016A	11,465,600,000	10,950,967,032	10,277,763,804	11,740,052,067
08.00%2016B	2,973,300,000	2,823,584,164	2,596,745,624	3,038,569,882
08.00%2017A	24,152,400,000	23,083,208,037	21,880,208,671	24,727,734,320
08.00%2017B	7,729,000,000	6,770,891,760	6,075,419,095	7,930,564,591
08.00%2018A	4,200,000,000	3,632,139,812	3,414,507,000	4,319,960,400
08.00%2019A	11,556,700,000	9,365,302,414	8,637,605,991	11,884,089,754
08.00%2020A	9,225,000,000	7,055,615,256	6,487,112,250	9,450,246,825
08.00%2022A	13,560,900,000	10,323,259,930	9,798,081,150	13,697,905,773
08.00%2022A	39,445,100,000	30,936,878,957	29,161,548,590	39,843,613,845
08.00%2032A	50,000,000	45,488,384	45,457,100	44,093,800
08.00%2032A	63,368,000,000	37,547,440,826	36,808,278,628	55,882,718,368
08.50%2018A	36,832,500,000	33,165,366,897	29,565,007,766	38,327,494,343
08.50%2018B	44,706,900,000	41,449,653,510	39,611,489,778	46,627,240,183
08.50%2018C	25,000,000	22,848,773	22,183,300	26,026,200
8.50% 2018D	1,250,000,000	1,156,628,655	1,131,576,429	1,303,655,000
08.50%2019A	20,881,000,000	20,505,585,713	20,273,229,415	21,859,901,280
08.50%2019A	54,196,700,000	52,027,103,786	50,845,502,745	56,737,441,296
08.75%2017A	1,000,000,000	1,032,549,572	1,035,738,214	1,041,279,000
09.00%2026A	20,400,000,000	16,585,235,827	16,317,311,186	21,288,134,400
09.00%2023I	6,850,000,000	5,915,885,374	5,814,687,171	7,300,291,600
09.00%2021A	9,385,000,000	8,488,962,875	8,323,155,680	10,063,666,890
09.00%2025A	9,944,100,000	8,455,681,505	8,372,813,469	10,439,882,994





කාණ්ඩ	මුහුණත අගය	ක්‍රමිකය කළ පිරිවැය	මිලදී ගැනීමේ පිරිවැය	වෙළෙඳපොළ අගය
09.00%2028A	89,989,200,000	70,861,145,425	69,875,430,402	91,576,069,553
09.00%2028B	88,016,480,000	70,463,681,660	69,779,476,933	89,945,097,110
09.00%2032A	31,845,350,000	24,463,623,365	24,294,306,864	31,601,796,763
09.00%2033A	99,305,900,000	75,467,823,600	74,992,621,890	97,607,471,192
09.00%2033B	19,908,840,000	15,373,385,798	15,310,903,097	19,582,175,753
09.00%2043A	30,676,000,000	22,363,453,047	22,309,954,800	29,899,713,144
11.00%2015A	11,339,100,000	11,328,579,780	11,266,133,227	11,666,527,852
11.00%2015B	31,854,500,000	32,061,773,335	33,310,995,622	32,887,923,689
11.20%2022A	7,531,710,000	8,925,555,570	8,940,050,950	8,966,719,175
11.40%2024A	8,100,000,000	9,894,634,850	9,911,188,514	9,872,263,800
11.75%2015A	11,870,500,000	11,868,478,149	11,728,777,505	12,009,883,411
13.00%2029A	69,822,190,000	81,842,241,053	82,093,726,464	93,025,360,536
13.00%2029B	7,227,273,000	9,372,548,036	9,395,874,260	9,634,598,136
13.25%2033A	19,869,820,000	22,999,540,754	23,035,175,737	27,078,411,868
13.25%2034A	75,158,330,000	89,780,065,158	89,874,725,938	102,107,251,121
13.50%2044A	4,390,000,000	5,070,332,579	5,068,642,220	6,205,945,450
13.50%2044B	67,550,000,000	78,426,082,646	78,436,386,871	95,373,980,100
<b>එකතුව</b>	<b>1,443,155,660,000</b>	<b>1,278,947,228,122</b>	<b>1,243,473,282,391</b>	<b>1,513,857,812,497</b>

**ශ්‍රී ලංකා රුපියල් ණය**

(රු.)

සුරැකුම්පත්	මුහුණත අගය	මිලදී ගැනීමේ පිරිවැය	වෙළෙඳපොළ අගය	ක්‍රමිකය කළ පිරිවැය
2009-2015 9.50%	19,600,000,000	19,600,000,000	19,600,000,000	19,600,000,000
2009-2015 A 11.00%	3,500,000,000	3,500,000,000	3,500,000,000	3,500,000,000
<b>උප එකතුව</b>	<b>23,100,000,000</b>	<b>23,100,000,000</b>	<b>23,100,000,000</b>	<b>23,100,000,000</b>



**සාංගමික ණයකර සහ වෙනත් ආයෝජන**

(රු.)

යුගලීකරණය	මුහුණත අගය	මිලදී ගැනීමේ පිරිවැය	වෙළඳපොළ අගය	ක්‍රමිකය කළ පිරිවැය
ලංකා බැංකුව - වා.පො.13.00%	575,950,000	575,950,000	575,950,000	575,950,000
ලංකා බැංකුව - වා.පො.13.75%	134,090,000	134,090,000	134,090,000	134,090,000
ලංකා බැංකුව මාස 6 භාණ්ඩාගාර බිල්පත් දළ 0.75 - 2015	200,000,000	200,000,000	200,000,000	200,000,000
සෙන්ට්‍රල් ඊතනස් සමාගම පී.එල්.සී. - වා.පො.13.00%	18,485,000	18,485,000	18,485,000	18,485,000
සෙන්ට්‍රල් ඊතනස් සමාගම පී.එල්.සී. - වා.පො.13.25%	18,335,000	18,335,000	18,335,000	18,335,000
සෙන්ට්‍රල් ඊතනස් සමාගම පී.එල්.සී. - වා.පො.13.50%	15,255,000	15,255,000	15,255,000	15,255,000
සෙන්ට්‍රල් ඊතනස් සමාගම පී.එල්.සී. - වා.පො.13.95%	23,950,000	23,950,000	23,950,000	23,950,000
සෙන්ට්‍රල් ඊතනස් සමාගම පී.එල්.සී. - වා.පො.14.50%	81,300,000	81,300,000	81,300,000	81,300,000
සෙන්ට්‍රල් ඊතනස් සමාගම පී.එල්.සී. - වා.පො.14.75%	105,300,000	105,300,000	105,300,000	105,300,000
ඩී.එල්.සී.සී. වර්ධන බැංකු ණයකර වා.පො. - 11.50%	500,000,000	500,000,000	500,000,000	500,000,000
ජේලීස් පී.එල්.සී. වා.පො. 14.25%	51,900,000	51,900,000	51,900,000	51,900,000
එච්.ඩී.එල්.සී. බැංකු ණයකර - වා.පො.2.50%	195,000,000	195,000,000	195,000,000	195,000,000
ජේමාස් හෝල්ඩිංස් පී.එල්.සී. - වා.පො. 11.00%	81,980,000	81,980,000	81,980,000	81,980,000
තැටන් තැනනලේ බැංකු ණයකර - වා.පො. 7.75%	1,500,000,000	1,500,000,000	1,500,000,000	1,500,000,000
තැටන් තැනනලේ බැංකු ණයකර - වා.පො.11.50%	2,000,000,000	2,000,000,000	2,000,000,000	2,000,000,000
තැටන් තැනනලේ බැංකු ණයකර - වා.පො.14.00%	316,716,600	316,716,600	316,716,600	316,716,600
හිවාස සංවර්ධන සහ මූල්‍ය සංස්ථාව 15.00%	65,580,000	65,580,000	65,580,000	65,580,000
ලංකා ඔරික්ස් ලීසිං සමාගම පී.එල්.සී. ණයකර වා.පො.12.00%	500,000,000	500,000,000	500,000,000	500,000,000
ලංකා ඔරික්ස් ලීසිං සමාගම පී.එල්.සී. ණයකර වා.පො.9.00%	100,000,000	100,203,400	100,201,597	100,201,597
ලයන් බෲවර් (සිලෝන්) පී.එල්.සී. වා.පො.13.50%	39,900,000	39,900,000	39,900,000	39,900,000
ලයන් බෲවර් (සිලෝන්) පී.එල්.සී. වා.පො.13.75%	39,900,000	39,900,000	39,900,000	39,900,000
ලයන් බෲවර් (සිලෝන්) පී.එල්.සී. වා.පො.14.00%	53,200,000	53,200,000	53,200,000	53,200,000
ශ්‍රී ලංකා මර්චන්ට් බැංකුව පී.එල්.සී. වා.පො.16.70%	281,590,000	281,590,000	281,590,000	281,590,000
ජාතික සංවර්ධන බැංකුව පී.එල්.සී. වා.පො.13.00%	173,160,000	173,160,000	173,160,000	173,160,000
ජාතික සංවර්ධන බැංකුව පී.එල්.සී. වා.පො.13.40%	88,240,000	88,240,000	88,240,000	88,240,000
ජාතික සංවර්ධන බැංකුව පී.එල්.සී. වා.පො.13.90%	375,000,000	375,000,000	375,000,000	375,000,000
ජාතික සංවර්ධන බැංකුව පී.එල්.සී. වා.පො.14.00%	500,000,000	500,000,000	500,000,000	500,000,000
ජේෂ්ට් ට්‍රස්ට් බැංකුව පී.එල්.සී. වා.පො. 13.00%	549,150,000	549,150,000	549,150,000	549,150,000
තවලෝක හොස්පිටල්ස් පී.එල්.සී. වා.පො. 14.15%	114,500,000	114,500,000	114,500,000	114,500,000
ජේෂ්ට් ට්‍රස්ට් බැංකු ණයකර වා.පො.11.50%	1,000,000,000	1,000,000,000	1,000,000,000	1,000,000,000
පැන් ඒෂියා බැංකුවේ ජොයින්ට් ඩී.සී. මාස 6 භාණ්ඩාගාර බිල්පත් + 2.95%	250,000,000	250,000,000	250,000,000	250,000,000
පීපල්ස් ලීසිං සහ ඊතනස් සමාගම පී.එල්.සී. වා.පො.16.75%	105,900,000	105,900,000	105,900,000	105,900,000
පීපල්ස් ලීසිං සහ ඊතනස් සමාගම පී.එල්.සී. වා.පො.8.75%	159,540,000	159,540,000	159,540,000	159,540,000
පීපල්ස් ලීසිං සහ ඊතනස් සමාගම පී.එල්.සී. වා.පො. 9.625%	32,880,000	32,880,000	32,880,000	32,880,000
ඊඑච් පීර්ස් සමාගම පී.එල්.සී. වා.පො.11.25%	100,000,000	100,000,000	100,000,000	100,000,000
ඊඑච් පීර්ස් සමාගම පී.එල්.සී. වා.පො.10.75%	35,680,000	35,680,000	35,680,000	35,680,000
ඊඑච් පීර්ස් සමාගම පී.එල්.සී. වා.පො.11.00%	81,390,000	81,390,000	81,390,000	81,390,000
සම්පත් බැංකුව ණයකර 16.5%	14,430,000	14,430,000	14,430,000	14,430,000
සම්පත් බැංකුව ණයකර වා.පො. 8.10%	1,800,000,000	1,800,000,000	1,800,000,000	1,800,000,000
සම්පත් බැංකුව ණයකර ස්ථීර වා.පො. 13.00%	251,775,000	251,775,000	251,775,000	251,775,000
සම්පත් බැංකුව ණයකර ස්ථීර වා.පො. 13.40%	170,095,000	170,095,000	170,095,000	170,095,000
සෙලාන් බැංකු ණයකර වා.පො. 8.60%	1,800,000,000	1,800,000,000	1,800,000,000	1,800,000,000
සෙලාන් බැංකු 15%	100,000,000	100,000,000	100,000,000	100,000,000
සිංගර් ඊතනස් (ලංකා) පී.එල්.සී. වා.පො.14.00%	33,214,000	33,214,000	33,214,000	33,214,000
සිංගර් ඊතනස් (ලංකා) පී.එල්.සී. වා.පො.14.25%	123,306,000	123,306,000	123,306,000	123,306,000



(රු.)

සුරැකුම්පත්	මුහුණත අගය	මිලදී ගැනීමේ පිරිවැය	වෙළෙඳපොළ අගය	ක්‍රමිකය කළ පිරිවැය
සිංගර් ඊතනස්ස් (ලංකා) පී.එල්.සී. වා.පො.14.5%	93,576,000	93,576,000	93,576,000	93,576,000
සිංගර් ශ්‍රී ලංකා පී.එල්.සී. වා.පො.14.5%	31,193,400	31,193,400	31,193,400	31,193,400
සිංගර් ශ්‍රී ලංකා පී.එල්.සී. වා.පො.14.5%	46,790,100	46,790,100	46,790,100	46,790,100
එස්.එම්.ආයි.බී බැංකු ණයකර වා.පො.2.50%	195,000,000	195,000,000	195,000,000	195,000,000
	<b>15,123,251,100</b>	<b>15,123,454,500</b>	<b>15,123,452,697</b>	<b>15,123,452,697</b>

**වාණිජ පත්‍රිකා**

(රු.)

සුරැකුම්පත්	මුහුණත අගය	මිලදී ගැනීමේ පිරිවැය	වෙළෙඳපොළ අගය	ක්‍රමිකය කළ පිරිවැය
සිංගර් ශ්‍රී ලංකා පී.එල්.සී.	1,082,045,184	1,000,000,000	1,000,000,000	1,000,000,000
<b>උප එකතුව</b>	<b>1,082,045,184</b>	<b>1,000,000,000</b>	<b>1,000,000,000</b>	<b>1,000,000,000</b>

**භාරකාර සහතිකපත්**

(රු.)

සුරැකුම්පත්	මුහුණත අගය	මිලදී ගැනීමේ පිරිවැය	වෙළෙඳපොළ අගය	ක්‍රමිකය කළ පිරිවැය
එල්.බී. ඊතනස්ස් භාරකාර සහතික පත්‍ර 21-36.2	407,820,892	272,200,000	374,479,966	374,479,966
මර්කන්ටයිල් ඉන්වෙස්ට්මන්ට්ස් ඇන්ඩ් ඊතනස්ස් පී.එල්.සී. TC - 1.26	360,000,000	245,530,287	277,200,199	277,200,199
පීපල්ස් ශ්‍රීසිං ඇන්ඩ් ඊතනස්ස් පී.එල්.සී. - TC 8124.3	2,635,399,852	1,886,487,815	2,322,696,295	2,322,696,295
සේනකඩගල ඊතනස්ස් පී.එල්.සී. 30.24.1	14,260,814	10,000,000	14,106,737	14,106,737
<b>උප එකතුව</b>	<b>3,417,481,558</b>	<b>2,414,218,102</b>	<b>2,988,483,197</b>	<b>2,988,483,197</b>



**සේවක අර්ථසාධක අරමුදල  
2014 දෙසැම්බර් 31 දිනට  
ආයෝජන ප්‍රකාශයට අදාළ සටහන්**

**25. ණය හා ලැබිය යුතු දෑ**

**ප්‍රති විකුණුම් ගිවිසුම්**

(රු.)

ව්‍යාපාර සහකරු	මුහුණත අගය	පිරිවැය	වෙළෙඳපොළ අගය
සේනේ ට්‍රස්ට් බැංකුව	1,500,000,000	1,500,000,000	1,500,000,000
ජාතික ඉතිරිකිරීමේ බැංකුව	5,000,000,000	5,000,000,000	5,000,000,000
සේනේ ට්‍රස්ට් බැංකුව	1,000,000,000	1,000,000,000	1,000,000,000
සේනේ ට්‍රස්ට් බැංකුව	434,000,000	434,000,000	434,000,000
ෆර්ස්ට් කැපිටල් ට්‍රේඩර්ස් සමාගම	200,000,000	200,000,000	200,000,000
<b>මුළු එකතුව</b>	<b>8,134,000,000</b>	<b>8,134,000,000</b>	<b>8,134,000,000</b>



**සේවක අර්ථසාධක අරමුදල  
2014 දෙසැම්බර් 31 දිනට  
ආයෝජන ප්‍රකාශයට අදාළ සටහන්**

**26 ආයෝජනයන්හි වෙනස්වීම් පිළිබඳ ප්‍රකාශය**

	ආයෝජන වර්ගය	ආරම්භක ශේෂය	ආයෝජන	කල්පිත	විකුණුම්	සුමන්සය	තක්සේරුව ලාභ/හානි	අවසාන ශේෂය	2014	2013	වෙනස්වීම් %
	ලාභ හෝ අලාභ සාධාරණ අගයට ආයෝජන	-	-	-	-	-	-	-	-	-	-
	සාක්ෂිගත වැදගත්කම	-	-	-	-	-	-	-	-	-	-
	ලැයිස්තුගත කොටස්	472,747,761	2,792,981,130	-	1,481,347,191	-	89,378,474	1,873,760,174	0.1	0.0	0.1
	සාංගමික ණයකර	114,500,000	-	-	-	-	-	114,500,000	0.0	0.0	(0.0)
	<b>උප එකතුව - ලාභ හෝ අලාභ තුළින් සාධාරණ අගයට ආයෝජන</b>	<b>587,247,761</b>	<b>2,792,981,130</b>	<b>-</b>	<b>1,481,347,191</b>	<b>-</b>	<b>89,378,474</b>	<b>1,988,260,174</b>	<b>0.1</b>	<b>0.0</b>	<b>0.1</b>
	විකිණීමට නඩු ඇති ආයෝජන	-	-	-	-	-	-	-	-	-	-
	සාක්ෂිගත වැදගත්කම	10,589,952,365	12,939,509,518	16,683,495,102	800,197,696	7,646,164,476	800,197,696	7,646,164,476	0.5	0.8	(0.3)
	සාක්ෂිගත වීලිපත්	13,587,399,142	943,574,000	13,743,793,000	224,730,675	378,027,533	378,027,533	940,477,000	0.1	1.1	(1.0)
	ලැයිස්තුගත කොටස්	62,790,898,739	4,822,676,424	-	5,905,321,034	-	22,230,844,869	83,939,098,998	5.8	5.0	0.8
	ලැයිස්තුගත නොකළ කොටස්	9,480,625,000	1,289,999,995	-	-	-	-	10,770,624,995	0.7	0.8	(0.0)
	සාංගමික ණයකර	1,397,598,500	1,576,299,900	-	-	-	131,001,801	3,104,900,201	0.2	0.1	0.1
	<b>උප එකතුව - විකිණීමට නඩු ඇති ආයෝජන</b>	<b>97,846,473,746</b>	<b>21,572,059,837</b>	<b>13,743,793,000</b>	<b>22,813,546,811</b>	<b>-</b>	<b>23,540,071,898</b>	<b>106,401,265,670</b>	<b>7.4</b>	<b>7.8</b>	<b>(0.4)</b>
	නල්පිරෙන තෙත් තබාගෙන ඇති ආයෝජන	-	-	-	-	-	-	-	-	-	-
	සාක්ෂිගත වැදගත්කම	1,116,351,323,267	315,042,323,493	124,574,300,000	42,095,799,261	14,223,680,623	-	1,278,947,228,122	89.0	88.8	0.2
	රුපියලි ණය	23,100,000,000	-	-	-	-	-	23,100,000,000	1.6	1.8	(0.2)
	සාක්ෂිගත වීලිපත්	-	-	-	-	-	-	-	-	-	-
	සාංගමික ණයකර	9,594,281,100	5,691,673,400	162,500,000	-	-	(1,803)	15,123,452,697	1.1	0.8	0.3
	වැඩිපිළි පත්‍රිකා	-	1,000,000,000	-	-	-	-	1,000,000,000	0.1	-	0.1
	සාරකාර සහතිකපත්	3,220,789,626	1,239,845,524	2,001,231,949	-	-	529,079,996	2,988,483,197	0.2	0.3	(0.0)
	<b>උප එකතුව - නල්පිරෙන තෙත් තබාගෙන ඇති ආයෝජන</b>	<b>1,152,266,393,993</b>	<b>322,973,842,417</b>	<b>126,738,031,949</b>	<b>42,095,799,261</b>	<b>14,223,680,623</b>	<b>529,078,193</b>	<b>1,321,159,164,016</b>	<b>91.9</b>	<b>91.6</b>	<b>0.3</b>
	ණය හා ලැබිය යුතු ආයෝජන	-	-	-	-	-	-	-	-	-	-
	ප්‍රති විකුණුම්	6,627,000,000	805,222,247,727	803,715,247,727	-	-	-	8,134,000,000	0.6	0.5	0.0
	<b>උප එකතුව - ණය හා ලැබිය යුතු ආයෝජන</b>	<b>6,627,000,000</b>	<b>805,222,247,727</b>	<b>-</b>	<b>-</b>	<b>-</b>	<b>-</b>	<b>8,134,000,000</b>	<b>0.6</b>	<b>0.5</b>	<b>0.0</b>
	<b>මුළු එකතුව</b>	<b>1,257,327,115,500</b>	<b>1,152,561,131,112</b>	<b>944,197,072,677</b>	<b>66,390,693,263</b>	<b>14,223,680,623</b>	<b>24,158,528,566</b>	<b>1,437,682,689,860</b>	<b>100</b>	<b>100</b>	<b>-</b>



**සේවක අර්ථසාධක අරමුදල  
2014 දෙසැම්බර් 31 දිනට  
ආයෝජන ප්‍රකාශයට අදාළ සටහන්  
27. 2014 දෙසැම්බර් 31 දිනට ආයෝජන කළඹෙහි කල්පිරීම පිළිබඳ වර්ගීකරණය**

(රු. මිලියන)

ආයෝජන කාණ්ඩය	2015	2016	2017	2018	2019	2020	2021	2022	2023	2024	2025	2026	2028	2029	2032	2033	2034	2043	2044	එකතුව
සාමාන්‍ය																				
කල්පිරීම කෙරෙහි තහනම් ආයෝජන	5.35	-	-	-	-	-	-	-	-	-	-	89,247	-	-	-	-	-	-	-	89,247
	5.65	-	-	-	150	-	-	-	-	-	-	-	-	-	-	-	-	-	-	150
	5.80	-	43,964	-	-	-	-	-	-	-	-	-	-	-	-	-	-	-	-	43,964
	6.20	9,429	-	-	-	64,320	-	-	-	-	-	-	-	-	-	-	-	-	-	73,749
	6.40	-	34,974	-	-	-	-	-	-	-	-	-	-	-	-	-	-	-	-	34,974
	6.50	13,781	-	-	-	-	-	-	-	-	-	-	-	-	-	-	-	-	-	13,781
	7.00	-	-	-	-	-	-	63,090	-	-	-	-	-	-	-	-	-	-	-	63,090
	7.25	-	30,986	-	-	-	-	-	-	-	-	-	-	-	-	-	-	-	-	30,986
	7.50	-	-	25,564	-	-	-	-	-	-	-	-	-	-	-	-	-	-	-	25,564
	8.00	-	14,439	31,881	4,200	11,557	9,225	53,006	-	-	-	-	-	-	63,418	-	-	-	-	187,726
	8.50	-	-	82,814	75,078	-	-	-	-	-	-	-	-	-	-	-	-	-	-	157,892
	8.75	-	-	1,000	-	-	-	-	-	-	-	-	-	-	-	-	-	-	-	1,000
	9.00	-	-	-	-	-	9,385	-	6,850	-	9,944	20,400	178,006	-	31,845	119,215	-	30,676	-	406,321
	11.00	43,194	-	-	-	-	-	-	-	-	-	-	-	-	-	-	-	-	-	43,194
	11.20	-	-	-	-	-	-	7,532	-	-	-	-	-	-	-	-	-	-	-	7,532
	11.40	-	-	-	-	-	-	-	-	8,100	-	-	-	-	-	-	-	-	-	8,100
	11.75	11,871	-	-	-	-	-	-	-	-	-	-	-	-	-	-	-	-	-	11,871
	13.00	-	-	-	-	-	-	-	-	-	-	-	-	77,049	-	-	-	-	-	77,049
	13.25	-	-	-	-	-	-	-	-	-	-	-	-	-	19,870	75,158	-	-	-	95,028
	13.50	-	-	-	-	-	-	-	-	-	-	-	-	-	-	-	-	-	71,940	71,940
		78,274	80,398	76,845	112,579	86,784	9,385	60,538	69,940	8,100	9,944	109,647	178,006	77,049	95,263	139,085	75,158	30,676	71,940	1,483,156
විකිණීමේ තහනම් ආයෝජන																				
	6.20	-	-	-	-	76	-	-	-	-	-	-	-	-	-	-	-	-	-	76
	6.50	50	-	-	-	-	-	-	-	-	-	-	-	-	-	-	-	-	-	50



	7.00	-	-	-	-	-	-	-	-	-	-	-	-	-	-	-	-	-	-	-	-	-	450	-	-	-	-	-	-	-	-	-	-	-	450
	8.00	-	-	-	300	1,500	-	-	-	-	-	-	-	-	-	-	779	-	-	-	-	-	-	-	-	-	-	-	-	-	-	-	-	-	2,579
	8.50	-	-	-	-	200	-	-	-	-	-	-	-	-	-	-	-	-	-	-	-	-	-	-	-	-	-	-	-	-	-	-	-	200	
	9.00	-	-	-	-	-	-	-	-	5	-	-	-	-	-	-	-	-	-	-	-	204	-	-	-	-	-	-	-	-	-	-	-	209	
	11.20	-	-	-	-	-	-	-	-	-	-	-	-	-	-	-	-	-	-	-	-	-	-	-	-	-	-	-	-	-	-	-	-	1,275	
	11.40	-	-	-	-	-	-	-	-	-	-	-	-	-	-	-	-	-	-	-	-	-	-	-	-	-	-	-	-	-	-	-	-	2,150	
	50	-	-	300	1,700	-	-	76	5	1,275	450	2,150	-	204	-	-	-	-	-	-	-	-	-	-	-	-	-	-	-	-	-	-	-	6,989	
<b>උප එකතුව</b>	78,324	80,398	77,145	114,279	86,784	73,621	9,390	61,813	70,390	10,250	9,944	109,851	178,006	77,049	96,042	139,085	75,158	30,676	71,940	-	-	-	-	-	-	-	-	-	-	-	-	-	-	-	1,450,144
<b>ශ්‍රී ලංකා රේඛාදේශීය සේවය</b>																																			
<b>සාංගමික ණයකර</b>																																			
<b>කල්පිතව ලබාදෙන වැටුප් ලබාදෙන අයිති ආනයන</b>																																			
ලංකා මරුදාන	200	-	-	576	-	-	-	-	-	-	-	-	-	-	-	-	-	-	-	-	-	-	-	-	-	-	-	-	-	-	-	-	-	910	
සේවකවරුන් සඳහා ගෙවනු ලබන වැටුප්.	-	18	100	145	-	-	-	-	-	-	-	-	-	-	-	-	-	-	-	-	-	-	-	-	-	-	-	-	-	-	-	-	-	263	
ඩී.එම්.සී. වර්ධන වැය ණයකර	-	500	-	-	-	-	-	-	-	-	-	-	-	-	-	-	-	-	-	-	-	-	-	-	-	-	-	-	-	-	-	-	-	500	
වෙළුම් පිටවීම.	-	-	-	-	-	-	-	-	-	-	-	-	-	-	-	-	-	-	-	-	-	-	-	-	-	-	-	-	-	-	-	-	-	52	
එච්.ඒ.ඒ.සී. වැය ණයකර	-	-	66	-	-	-	195	-	-	-	-	-	-	-	-	-	-	-	-	-	-	-	-	-	-	-	-	-	-	-	-	-	-	261	
වේලාවන් භාරදීමට පිටවීම.	-	-	-	-	82	-	-	-	-	-	-	-	-	-	-	-	-	-	-	-	-	-	-	-	-	-	-	-	-	-	-	-	-	82	
වැටුප් භාරදීමට පිටවීම.	-	-	-	317	1,500	-	2,000	-	-	-	-	-	-	-	-	-	-	-	-	-	-	-	-	-	-	-	-	-	-	-	-	-	-	3,817	
ලංකා මරුදාන ලීසිං සමාගම් පිටවීම.	500	-	-	-	100	-	-	-	-	-	-	-	-	-	-	-	-	-	-	-	-	-	-	-	-	-	-	-	-	-	-	-	-	600	
ලංකා මරුදාන	-	40	40	53	-	-	-	-	-	-	-	-	-	-	-	-	-	-	-	-	-	-	-	-	-	-	-	-	-	-	-	-	-	133	
එම්.ඩී.එස්.පී.	-	-	-	282	-	-	-	-	-	-	-	-	-	-	-	-	-	-	-	-	-	-	-	-	-	-	-	-	-	-	-	-	-	282	
ජාතික සංවර්ධන වැය වැටුප්.	-	-	-	811	-	-	-	-	375	-	500	-	-	-	-	-	-	-	-	-	-	-	-	-	-	-	-	-	-	-	-	-	-	1,686	
වැටුප් ලබාදීමට	-	-	-	115	-	-	-	-	-	-	-	-	-	-	-	-	-	-	-	-	-	-	-	-	-	-	-	-	-	-	-	-	-	115	
වේලාවන් ලබාදීමට වැය ණයකර	-	-	1,000	-	-	-	-	-	-	-	-	-	-	-	-	-	-	-	-	-	-	-	-	-	-	-	-	-	-	-	-	-	-	1,000	
එ.ඒ.ඩී.සී. ඩී.සී.	-	-	-	250	-	-	-	-	-	-	-	-	-	-	-	-	-	-	-	-	-	-	-	-	-	-	-	-	-	-	-	-	-	250	
එවැනි ලීසිං සහ වාණිජ සමාගම් පිටවීම.	-	-	-	160	139	-	-	-	-	-	-	-	-	-	-	-	-	-	-	-	-	-	-	-	-	-	-	-	-	-	-	-	-	298	
එවැනි වැටුප් සහ සමාගම්	-	-	-	36	81	100	-	-	-	-	-	-	-	-	-	-	-	-	-	-	-	-	-	-	-	-	-	-	-	-	-	-	-	217	
සමස්ත වැය ණයකර	-	-	-	14	422	1,800	-	-	-	-	-	-	-	-	-	-	-	-	-	-	-	-	-	-	-	-	-	-	-	-	-	-	-	2,236	
සමස්ත වැය වැටුප්	-	-	-	-	-	100	-	-	-	-	-	-	-	-	-	-	-	-	-	-	-	-	-	-	-	-	-	-	-	-	-	-	-	1,900	



සියලු විෂයන් (ලංකා) පි.වල්.සී.	-	33	123	94	-	-	-	-	-	-	-	-	-	-	-	-	-	-	-	-	-	-	250
සියලු ශ්‍රී ලංකා	31	47	-	-	-	-	-	-	-	-	-	-	-	-	-	-	-	-	-	-	-	-	78
එස්.එම්.අයි.ඩී. මැංකු ණයකර	-	-	-	-	-	195	-	-	-	-	-	-	-	-	-	-	-	-	-	-	-	-	195
<b>විකිණීම සඳහා ඇති ආදායම</b>	731	1,690	788	3,133	3,582	2,190	2,000	-	509	-	500	-	-	-	-	-	-	-	-	-	-	-	15,123
සෞඛ්‍යවේදී ප්‍රවෘත්ති සමාගම පි.වල්.සී.	-	-	-	-	-	-	-	-	-	-	-	-	-	-	-	-	-	-	-	-	-	-	-
ජේෂ්ඨ පි.වල්.සී.	-	18	18	39	-	-	-	-	-	-	-	-	-	-	-	-	-	-	-	-	-	-	76
පැට් රැඳුණු මැංකු ණයකර	-	52	-	-	-	-	-	500	-	-	-	-	-	-	-	-	-	-	-	-	-	-	52
එස්.එම්.ආයි.ඩී. ප්‍රවෘත්ති පි.වල්.සී.	-	-	-	221	-	-	-	-	-	-	-	-	-	-	-	-	-	-	-	-	-	-	221
ජේෂ්ඨ උපදේශක මැංකු ණයකර	-	-	-	549	-	-	-	-	-	-	-	-	-	-	-	-	-	-	-	-	-	-	549
පැන් විකිණීම මංගල්ල සේවාවෙන්	-	-	-	-	459	-	-	-	-	-	-	-	-	-	-	-	-	-	-	-	-	-	459
රටවලින් පස් සහ සමාජමය	-	-	36	81	100	-	-	-	-	-	-	-	-	-	-	-	-	-	-	-	-	-	217
සමාජමය මැංකු ණයකර	-	-	-	422	200	-	-	-	-	-	-	-	-	-	-	-	-	-	-	-	-	-	622
දෙපාර්තමේන්තු මැංකු ණයකර	-	-	-	-	-	200	-	-	-	-	-	-	-	-	-	-	-	-	-	-	-	-	200
සියලු ශ්‍රී ලංකා	31	47	-	-	-	-	-	-	-	-	-	-	-	-	-	-	-	-	-	-	-	-	78
<b>ලාභ අලාභ තුළින් සාධාරණ අගයට</b>	31	117	54	1,312	1,259	200	-	-	-	-	-	-	-	-	-	-	-	-	-	-	-	-	2,974
පවුලේ සාධාරණ අගයට	-	-	-	-	-	-	-	-	-	-	-	-	-	-	-	-	-	-	-	-	-	-	-
පවුලේ සාධාරණ අගයට	-	-	-	115	-	-	-	-	-	-	-	-	-	-	-	-	-	-	-	-	-	-	-
<b>ලාභ එකතුව</b>	762	1,807	842	4,559	4,841	2,390	2,000	-	509	-	500	-	-	-	-	-	-	-	-	-	-	-	16,212
සාධාරණ අගයට	1,000	-	-	-	-	-	-	-	-	-	-	-	-	-	-	-	-	-	-	-	-	-	1,000
සාධාරණ අගයට	1,821	1,017	475	104	-	-	-	-	-	-	-	-	-	-	-	-	-	-	-	-	-	-	3,417
ව්‍යාජිත පත්‍රිකා	1,000	-	-	-	-	-	-	-	-	-	-	-	-	-	-	-	-	-	-	-	-	-	1,000
<b>ලැයිස්තුගත කොටස්</b>	-	-	-	-	-	-	-	-	-	-	-	-	-	-	-	-	-	-	-	-	-	-	-
ලාභ අලාභ තුළින් සාධාරණ අගයට	-	-	-	-	-	-	-	-	-	-	-	-	-	-	-	-	-	-	-	-	-	-	1,874
විකිණීම සඳහා ඇති ආදායම	-	-	-	-	-	-	-	-	-	-	-	-	-	-	-	-	-	-	-	-	-	-	83,086
<b>ලාභ එකතුව</b>	-	-	-	-	-	-	-	-	-	-	-	-	-	-	-	-	-	-	-	-	-	-	84,960
ලැයිස්තුගත කොටස්	-	-	-	-	-	-	-	-	-	-	-	-	-	-	-	-	-	-	-	-	-	-	10,771
පුරු වැඩකළමි	8,134	-	-	-	-	-	-	-	-	-	-	-	-	-	-	-	-	-	-	-	-	-	8,134
<b>මුළු එකතුව</b>	-	114,141	83,222	78,462	118,942	91,626	76,011	11,390	61,813	70,899	10,444	10,250	109,851	178,006	77,049	96,042	139,085	75,158	30,676	71,940	95,731	-	1,600,739





# විගණකාධිපති දෙපාර්තමේන්තුව

கணக்காய்வாளர் தலைமை அபிபதி திணைக்களம்

## AUDITOR GENERAL'S DEPARTMENT



මගේ අංකය  
எனது இல. }  
My No. }

ඔබේ අංකය  
உமது இல. }  
ඵල් රිච්ට්/බී/රිපිඵල්/ඵල්ප්/Your No. }

දිනය  
திகதி }  
Date }

2016 ජූනි දින.

ගරු අමාත්‍යතුමා,  
කමිකරු හා වෘත්තීය සමිති සබඳතා අමාත්‍යාංශය.

සේවක අර්ථසාධක අරමුදලේ 2014 දෙසැම්බර් 31 දිනෙන් අවසන් වර්ෂය සඳහා වූ මූල්‍ය ප්‍රකාශන පිළිබඳව 1958 අංක 15 දරන සේවක අර්ථසාධක අරමුදල් පනතේ 6 (3) වගන්තිය ප්‍රකාර විගණකාධිපති වාර්තාව

සේවක අර්ථසාධක අරමුදලේ 2014 දෙසැම්බර් 31 දිනට මූල්‍ය තත්ත්ව ප්‍රකාශනය සහ ඵදිනෙන් අවසන් වර්ෂය සඳහා වූ ආදායම් හා වියදම් ප්‍රකාශනය, හිමිකම් වෙනස්විමේ ප්‍රකාශනය සහ මුදල් ප්‍රවාහ ප්‍රකාශනය සහ වැදගත් ගිණුම්කරණ ප්‍රතිපත්ති සහ අනෙකුත් පැහැදිලි කිරිමේ තොරතුරුවල සාරාංශයකින් සමන්විත 2014 දෙසැම්බර් 31 දිනෙන් අවසන් වර්ෂය සඳහා වූ මූල්‍ය ප්‍රකාශන 1958 අංක 15 දරන සේවක අර්ථසාධක අරමුදල් පනතේ 6 (3) වගන්තිය සමඟ සංයෝජිතව කියවිය යුතු ශ්‍රී ලංකා ප්‍රජාතාන්ත්‍රික සමාජවාදී ජනරජයේ ආණ්ඩුක්‍රම ව්‍යවස්ථාවේ 154(1) ව්‍යවස්ථාවෙහි ඇතුළත් විධිවිධාන ප්‍රකාර මාගේ විධානය යටතේ විගණනය කරන ලදී. සේවක අර්ථසාධක අරමුදල් පනතේ 6 (3) වගන්තිය ප්‍රකාර අරමුදලේ වාර්ෂික වාර්තාව සමඟ ප්‍රකාශයට පත්කළ යුතු යැයි මා අදහස් කරන මාගේ අදහස් දැක්විම හා නිරීක්ෂණයන් මෙම වාර්තාවේ දැක්වේ.

### 1.2 මූල්‍ය ප්‍රකාශන සම්බන්ධයෙන් කළමනාකරණයේ වගකිම

මෙම මූල්‍ය ප්‍රකාශන ශ්‍රී ලංකා ගිණුම්කරණ ප්‍රමිතිවලට අනුකූලව පිළියෙල කිරිම හා සාධාරණ ලෙස ඉදිරිපත් කිරිම සහ වංචා හෝ වැරදි හේතුවෙන් ඇති විය හැකි ප්‍රමාණාත්මක සාවද්‍ය ප්‍රකාශයන්ගෙන් තොර වූ මූල්‍ය ප්‍රකාශන පිළියෙල කිරිමට හැකි වනු පිණිස අවශ්‍යවන අභ්‍යන්තර පාලනය තීරණය කිරිම කළමනාකරණයේ වගකිම වේ.



**1.3 විගණකගේ වගකීම**

මාගේ විගණනය මත පදනම්ව මෙම මූල්‍ය ප්‍රකාශන පිළිබඳව මතයක් ප්‍රකාශ කිරීම මාගේ වගකීම වේ. මා විසින් උත්තරීතම විගණන ආයතනයන්ගේ පාත්‍රයෙන් විගණන ප්‍රමිතීන්ට (ISSAI 1000 - 1810) අනුරූප ශ්‍රී ලංකා විගණන ප්‍රමිතීන්ට අනුකූලව මාගේ විගණනය සිදුකරන ලදී. ආචාර ධර්මවල අවශ්‍යතාවන්ට මම අනුකූලවන බවට සහ මූල්‍ය ප්‍රකාශන ප්‍රමාණාත්මක සාවද්‍ය ප්‍රකාශයන්ගෙන් තොර වන්නේද යන්න පිළිබඳ සාධාරණ තහවුරුවක් ලබා ගැනීම පිණිස විගණනය සැලසුම්කර ක්‍රියාත්මක කරන බව මෙම ප්‍රමිති අපේක්ෂා කරයි.

මූල්‍ය ප්‍රකාශනවල දැක්වෙන අගයන් සහ හෙළිදරව් කිරීම්වලට උපකාරී වන විගණන සාක්ෂි ලබාගැනීම පිණිස පරිපාටි ක්‍රියාත්මක කිරීම විගණනයට ඇතුළත් වේ. තෝරාගත් පරිපාටි, වංචා හෝ වැරදි හේතුවෙන් මූල්‍ය ප්‍රකාශනවල ඇතිවිය හැකි ප්‍රමාණාත්මක සාවද්‍ය ප්‍රකාශයන්ගෙන් අවදානම් තක්සේරු කිරීම් ද ඇතුළත් විගණකගේ විනිශ්චය මත පදනම් වේ. එම අවදානම් තක්සේරු කිරීම්වලදී, අවස්ථාවෝචිතව උචිත විගණන පරිපාටි සැලසුම් කිරීම පිණිස අරමුදලේ මූල්‍ය ප්‍රකාශන පිළියෙල කිරීමට සහ සාධාරණ ලෙස ඉදිරිපත් කිරීමට අදාළ වන්නාවූ අභ්‍යන්තර පාලනය විගණක සැලකිල්ලට ගන්නා නමුත් අරමුදලේ අභ්‍යන්තර පාලනයේ සඵලදායීත්වය පිළිබඳව මතයක් ප්‍රකාශ කිරීමට අදහස් නොකරයි. කළමනාකරණය විසින් අනුගමනය කරන ලද ගිණුම්කරණ ප්‍රතිපත්තිවල උචිතභාවය හා යොදාගන්නා ලද ගිණුම්කරණ ඇස්තමේන්තුවල සාධාරණත්වය ඇගයීම මෙන්ම මූල්‍ය ප්‍රකාශනවල සමස්ත ඉදිරිපත් කිරීම පිළිබඳ ඇගයීමද විගණනයට ඇතුළත් වේ.

මාගේ විගණන මතය සඳහා පදනමක් සැපයීම උදෙසා මා විසින් ලබාගෙන ඇති විගණන සාක්ෂි ප්‍රමාණවත් සහ උචිත බව මාගේ විශ්වාසයයි.

**1.4 තත්ත්වගණනය කළ මතය සඳහා පදනම**

මෙම වාර්තාවේ 2.2 ඡේදයේ දක්වා ඇති කරුණු මත පදනම්ව මාගේ මතය තත්ත්වගණනය කරනු ලැබේ.

**2. මූල්‍ය ප්‍රකාශන**

**2.1 තත්ත්වගණනය කළ මතය**

මෙම වාර්තාවේ 2.2 ඡේදයේ දක්වා ඇති කරුණු වලින් වන බලපෑම හැර, මූල්‍ය ප්‍රකාශනවලින් 2014 දෙසැම්බර් 31 දිනට සේවක අර්ථසාධක අරමුදලේ මූල්‍ය තත්ත්වය සහ එදිනෙන් අවසන් වර්ෂය සඳහා එහි මූල්‍ය ක්‍රියාකාරිත්වය හා මුදල් ප්‍රවාහ ශ්‍රී ලංකා ගිණුම්කරණ ප්‍රමිතීන්ට අනුකූලව සත්‍ය හා සාධාරණ තත්ත්වයක් පිළිබිඹු කරන බව මා දරන්නාවූ මතය වේ.



විගණකාධිපති දෙපාර්තමේන්තුව  
 ගණකාධිපති දෙපාර්තමේන්තුව  
 Auditor General's Department

2.2 මූල්‍ය ප්‍රකාශන පිළිබඳ අදහස් දැක්වීම

2.2.1 ශ්‍රී ලංකා ගිණුම්කරණ ප්‍රමිති

පහත සඳහන් නිරීක්ෂණ කරනු ලැබේ.

(අ) ශ්‍රී ලංකා ගිණුම්කරණ ප්‍රමිත 10

ආයතනය විසින් සමාගම් 09 ක ආයෝජනය කර තිබුණු රු. 3,886,806,962 ක කොටස්වල වෙළඳපල මිල විගණන දිනය වූ 2015 සැප්තැම්බර් 09 දින වන විට රු. 2,338,386,792 ක් හෙවත් සියයට 57 සිට සියයට 78 ක පරාසයක් තුළ පහල වැටී තිබුණද එය මූල්‍ය ප්‍රකාශනවල හෙළිදරව් කර නොතිබුණි.

(ආ) ශ්‍රී ලංකා ගිණුම්කරණ ප්‍රමිති 39

සමාගමක ආයෝජනය කර තිබුණු පිරිවැය රු. 43,925,525 ක් වූ කොටස් සමාලෝචිත වර්ෂයේ දෙසැම්බර් 31 දිනට රු. 41,660,680 කින් එනම් සියයට 95 කින් හා විගණන දිනය වූ 2015 සැප්තැම්බර් 09 දිනට රු. 42,793,103 කින් එනම් සියයට 97 කින් වෙළඳපල අගය අඩු වී භාතිකරණ අලාභයක් සිදු වී ඇති බවට මූල්‍ය ප්‍රකාශන මගින් තහවුරු වී තිබියදීත් ඒ සම්බන්ධයෙන් කටයුතු කර නොතිබුණි.

2.2.2 ගිණුම්කරණ අඩුපාඩු

පහත සඳහන් නිරීක්ෂණ කරනු ලැබේ.

(අ) (i) බැංකු ගිණුම් 05 කට අදාලව 2001 වර්ෂයේ සිට 2014 දෙසැම්බර් 31 දක්වා වූ කාලය තුළ පහත විස්තර දැක්වෙන රු. 1,687,186,000 වූ ගනුදෙනු ගිණුම්වල නිවැරදි කිරීමට හෝ නිරාකරණය කිරීම සඳහා අදාල පියවරයන් නොගෙන දිගින් දිගටම බැංකු සැසඳුම් ප්‍රකාශනයෙහි දක්වා තිබුණි.

ගනුදෙනුව පිළිබඳ විස්තරය	වටිනාකම (රු.)
මුදල් පොතේ සටහන් නොවූ සෘජු තැන්පතු	726,148,074
අගරු වූ චෙක්පත්	44,941,965
සෘජු එකතු කිරීම් හා අඩු කිරීම්	136,761
හඳුනානොගත් ශේෂ	915,959,200
එකතුව	1,687,186,000

(ii) යථෝක්ත කාල පරිච්ඡේදය තුළ නිකුත්කළ නමුත් බැංකුවට ඉදිරිපත් නොවූ එකතුව රු. 119,657,756 ක චෙක්පත් 3008 ක්, තැන්පත් කළ නමුත් උපලබ්ධි නොවූ චෙක්පත් එකතුව රු. 348,499,737 ක් හා එකතුව රු. 74,474,447 ක් වූ මුදල් ඇනවුම් 75.396 ක් සම්බන්ධයෙන් කිසිදු ක්‍රියාමාර්ගයක් නොගෙන දිගින් දිගටම බැංකු සැසඳුම් දක්වා තිබුණි.



(ආ) සමාලෝචිත වර්ෂයේ දෙසැම්බර් 31 දිනට අදාළ බැංකු සැසඳුම් පිළියෙල කිරීමේදී බැංකුව විසින් සනාථ කරන ලද බැංකු ප්‍රකාශන ශේෂය වෙනුවට වෙනත් ශේෂයන් පදනම් කරගෙන තිබුණු බැවින් මූල්‍ය ප්‍රකාශනවල බැංකු ශේෂයේ නිරවද්‍යතාවය විගණනයේදී ප්‍රශ්නකාරී විය. විස්තර පහත දැක්වේ.

බැංකු ගිණුම් අංකය/විස්තරය	බැංකු ප්‍රකාශනය අනුව 2014 දෙසැම්බර් 31 දිනට ශේෂය	බැංකු සැසඳුම් පිළියෙල කිරීම සඳහා අදාළ කරගත් ශේෂය (රු.)	වෙනස (රු.)
	(රු.)		
5238958	1,796,753,332	1,972,721,415	175,968,083
085378	53,255	6,777,369	6,724,114
විවලන නිරවුල්කිරීමේ ගිණුම		111,801,745	111,801,745
එකතුව	1,796,806,587	2,091,300,529	294,493,942
	=====	=====	=====

2.3 ලැබිය යුතු හා ගෙවිය යුතු ගිණුම්

පහත සඳහන් නිරීක්ෂණ කරනු ලැබේ.

- (අ) 2014 දෙසැම්බර් 31 දිනට ශ්‍රී ලංකා මහ බැංකුවෙන් ලැබී තිබුණු රු.8,836,366,465 ක මුදලක් අර්ථලාභීන්ගේ ගිණුම්වලට බැර නොකිරීම හා ගෙවා නිරවුල් නොකිරීම නිසා එම අර්ථලාභීන්ට අරමුදල් අහිමිවීමට හෝ ගෙවීම් පමාවීමට හේතුවී තිබුණි. මෙම ශේෂ අප්‍රමාදව නිරවුල් නොකිරීම පිළිබඳව රාජ්‍ය ගිණුම් කාරක සභාව විසින්ද හේතු විමසා තිබුණි.
- (ආ) බටහිර කොළඹ දිස්ත්‍රික් කම්කරු කාර්යාලීය බල ප්‍රදේශයට අයත් ආයතන 374 කින් අධිකරණ ක්‍රියාමාර්ග නොගැනීම හා ඒවා අතරමග නැවැත්වීම නිසා සේවක අර්ථසාධක අරමුදලට අයවියයුතු ආයක මුදල් හා අධිභාර එකතුව රු. 359,977,173 ක් 2015 සැප්තැම්බර් 30 දින වන විටත් අයකර ගැනීමට නොහැකි වී තිබුණි.
- (ඇ) දිවයින පුරා පිහිටි ශ්‍රී ලංකා ගමනාගමන මණ්ඩලයට අයත් කාර්යාල 114 කින් 2014 දෙසැම්බර් 31 දින වන විට හිඟ ආයක මුදල් හා අධිභාර ලෙස එකතුව රු. 6,256,456,427 ක් අයවිය යුතුව තිබුණි.
- (ඈ) ලංකා ධීවර සංස්ථාව විසින් එහි කාර්ය මණ්ඩලය වෙනුවෙන් 2009 සැප්තැම්බර් මාසයේ සිට 2010 දෙසැම්බර් මාසය දක්වා වූ කාල පරිච්ඡේදය සඳහා ගෙවිය යුතු සේවක අර්ථසාධක අරමුදලේ ආයක මුදල් හා අධිභාර රු. 49,462,817 ක් අයකර ගැනීමට අරමුදලට නොහැකිවී තිබුණි.



විගණකාධිපති දෙපාර්තමේන්තුව  
 හානුවිගණකාධිපති දෙපාර්තමේන්තුව  
 Auditor General's Department

- (ඉ) 2000 වර්ෂයේ සිට 2013 වර්ෂය අවසානය දක්වා වූ කාල පරිච්ඡේදය තුළදී පළාත් පාලන ආයතන 169 කින් අයවිය යුතු ප්‍රමාද අධිභාර රු. 14,379,993 ක් නියමිත පරිදි දැන්වීම් යවා නොතිබීම නිසා 2015 ජුනි 30 දින වන විටත් අයකර ගත නොහැකි වී තිබුණි.
- (ඊ) 2005 වර්ෂයේ සිට 2008 වර්ෂය දක්වා වූ කාල සීමාව තුළදී නඩු පවරා අයකරගත් රු. 65,198,717 ක් වූ නොගෙවූ ණයක මුදල් හා අධිභාර අදාළ සාමාජිකයින් පිළිබඳ නිවැරදි තොරතුරු අරමුදලේ නොතිබීම නිසා රාජ්‍ය ආදායමට බැර කර තිබුණි.

2.4 නීතිරීති, රෙගුලාසි හා කළමනාකරණ තීරණවලට අනුකූල නොවීම

නීතිරීති, රෙගුලාසි හා කළමනාකරණ තීරණවලට යොමුව	අනුකූල නොවීම
1978 දෙසැම්බර් 19 දිනැති අංක 842 දරන භාණ්ඩාගාර වක්‍රලේඛය	2014 දෙසැම්බර් 31 දිනට මූල්‍ය ප්‍රකාශනවල දැක්වෙන කම්කරු දෙපාර්තමේන්තුවෙන් ලද රු. 803,429,255 ක් වූ ස්ථාවර වත්කම්, පොදු 287 ආකෘතිය පරිදි ස්ථාවර වත්කම් ලේඛනයේ සටහන් කළ යුතු වුවත්, අදාළ ආකෘති ප්‍රකාරව ස්ථාවර වත්කම් ලේඛනයක් පවත්වා ගෙන නොතිබුණි.
2014 ඔක්තෝබර් 17 දිනැති අංක 02/2014 දරන රාජ්‍ය මුදල් වක්‍රලේඛය	ශ්‍රී ලංකා මහ බැංකු පරිශ්‍රයේ පවතින රු. 159,280,110 ක් වූ ස්ථාවර වත්කම්වල පැවැත්ම තහවුරු කිරීමට අදාළ වන භාණ්ඩ සමීක්ෂණය සමාලෝචිත වර්ෂය සඳහා සිදු කර නොතිබුණි.
2003 ජුනි 02 දිනැති අංක පීඊඩී 12 දරන රාජ්‍ය ව්‍යාපාර වක්‍රලේඛයේ 8.7 වගන්තිය	සේවක අර්ථසාධක අරමුදලේ සේවය කරන ශ්‍රී ලංකා මහ බැංකුවේ නිලධාරීන්ගේ සේවා නියුක්ති ආදායම මත උපයන විට ගෙවීම් බදු අදාළ නිලධාරීන්ගෙන් අය නොකර 2011 වර්ෂයේ සිට 2014 වර්ෂය දක්වා එකතුව රු. 26,124,841 ක් අරමුදල විසින් ගෙවා තිබුණි.
2008 මාර්තු 03 දිනැති අංක 01/2008 දරන භාණ්ඩාගාර මෙහෙයුම් වක්‍රලේඛය 3 (I) ඡේදය	රාජ්‍ය බැංකු හැර වෙනත් කිසිදු මූල්‍ය ආයතනයක රජයට සෘජුව හෝ වක්‍රව බැඳීමක් ඇති අරමුදල් ආයෝජනය කිරීම වහාම ක්‍රියාත්මක වන පරිදි අත්හිටුවිය යුතු වුවද, සේවක අර්ථසාධක අරමුදල 2013 හා 2014 වර්ෂයන්හි අවස්ථා 135 කදී රාජ්‍ය නොවන මූල්‍ය ආයතන 12 කින් පිරිවැය රු. 44,041,102,093 ක්වූ මුහුණත අගය රු. 37,940,740,000 ක් වටිනාකමැති භාණ්ඩාගාර බැඳුම්කර මිලදීගෙන තිබුණි.



3. මූල්‍ය සමාලෝචනය

3.1 මූල්‍ය ප්‍රතිඵල

සමාලෝචිත වර්ෂය සඳහා අරමුදලේ මූල්‍ය කටයුතුවල ප්‍රතිඵලය රු. 150,661,909,688 ක ශුද්ධ ලාභයක් වූ අතර, ඊට අනුරූපීව ඉකුත් වර්ෂයේ ශුද්ධ ලාභය රු. 125,609,876,617 ක් වූයෙන් ඉකුත් වර්ෂයට සාපේක්ෂව සමාලෝචිත වර්ෂයේ ශුද්ධ ලාභයෙහි රු. 25,052,033,071 ක වැඩිවීමක් නිරීක්ෂණය විය. ආයෝජන ආදායම් රු. 26,862,070,856 කින් වැඩිවීම මීට ප්‍රධාන වශයෙන් හේතුවී තිබුණි.

4. මෙහෙයුම් සමාලෝචනය

4.1 කාර්යසාධනය

පහත සඳහන් නිරීක්ෂණ කරනු ලැබේ.

(අ) 2014 වර්ෂය අවසානයේ දී කාර්යසාධනය පහත පරිදි විය.

විස්තරය	තරා සංඛ්‍යාව	අරමුදල් ක්‍රියාකාරිත්වයට අදාළ වූ සංඛ්‍යාව	ප්‍රතිශතය %
පෞද්ගලික හා අර්ධ රාජ්‍ය අංශයේ සේවා නියුක්තිය	3,723,947	2,400,000	64.44
සේවයෝජකයින්	235,872	71,000	30.10
අරමුදලේ සාමාජික ගිණුම් සංඛ්‍යාව	15,400,000	2,400,000	15.58

(ප්‍රභවය : ශ්‍රී ලංකා මහ බැංකුව - සේවක අර්ථසාධක අරමුදල 2014)

2014 ජනවාරි 01 දිනට අරමුදලේ අක්‍රීය සාමාජික ගිණුම් 12,799,572 කට බැරවී ඇති දායක මුදල රු. 632,989,206,006 ක් හා එම ගිණුම් හිමියන් වෙනුවෙන් 2014 වර්ෂය සඳහා බැර වූ පොලී මුදල රු. 63,540,018,009 ක් ද විය. මෙම අක්‍රීය සාමාජික ගිණුම් සංඛ්‍යාව මුළු සාමාජික ගිණුම් සංඛ්‍යාවෙන් සියයට 83.11 ක් විය.

(ආ) 2010 වර්ෂයේ සිට 2014 වර්ෂය අවසානය දක්වා රු. 10,880,797.461 ක් වූ සේවක අර්ථසාධක අරමුදලේ දායක මුදල් හා අධිභාර අයකර ගැනීම සඳහා අරමුදල විසින් දිවයින පුරා නඩු 13,885 ක් පවරා තිබුණු නමුදු, එම නඩුවලින් කොපමණ මුදලක් අයවී තිබේද, නඩු කොපමණ සංඛ්‍යාවක් නිරවුල් වීද, යන තොරතුරු ලබාගත හැකි වන පරිදි දත්ත පද්ධතියක් පවත්වා නොතිබුණි.



සේවක අර්ථසාධක අරමුදල  
 සාමාජිකයන් වෙත ගෙවන ලද ප්‍රතිලාභ  
 Auditor General's Department

(ඇ) සාමාජිකයන් වෙත ගෙවන ලද ප්‍රතිලාභ

වර්ෂය	2014	2013	2012	2011	2010	2009	2008
ගෙවන ලද ප්‍රතිලාභ ප්‍රතිශතය (සියයට)	10.5	11	11.5	11.5	12.5	13.75	13.2

පහත සඳහන් නිරීක්ෂණ කරනු ලැබේ.

- (i) 2011 වර්ෂයේ දී ආයෝජන ආදායම රු. 5,049,303,683 කින් අඩුවීම නිසා සාමාජිකයන් වෙත ගෙවන ලද ප්‍රතිලාභ ප්‍රතිශතය පෙර වර්ෂයට වඩා සියයට 1 කින් අඩුවී තිබුණි.
- (ii) 2012 සහ 2013 වර්ෂවලදී ලාභාංශ ගෙවීම සඳහා වර්ෂයේ උපයන ලද ආදායම ප්‍රමාණවත් නොවීමෙන් පිළිවෙලින් රු. 5,700,000,000ක් සහ රු. 3,700,000,000 ක් ලාභාංශ සමකිරීමේ සංචිතයෙන් ආදායමට බැර කිරීමට සිදුවී තිබුණි.
- (iii) මුදල් අමාත්‍යවරයා විසින් 2014 ඔක්තෝබර් 24 දින පාර්ලිමේන්තුවට ඉදිරිපත් කරන ලද 2015 වාර්ෂික අයවැය ලේඛනයට අනුව රු.6,000,000,000 ක් සාමාජිකයන්ට ප්‍රසාද දීමනා ගෙවීමට ප්‍රතිපාදනයක් ඇතිකර තිබීම හා රු. 4,000,000,000 ක් ලාභාංශ සම කිරීමේ සංචිතයට මාරුකර තිබුණු බැවින් 2014 වර්ෂයේදී ගෙවන ලද සාමාජික ප්‍රතිලාභ ප්‍රතිශතය සියයට 10.5 ක් දක්වා අඩු කර තිබුණි. එහෙත් අදාළ ප්‍රසාද දීමනාව නීතිමය ප්‍රතිපාදන සම්පූර්ණ නොවීම මත 2015 දෙසැම්බර් 31 දින වන විටත් සාමාජිකයන්ට ගෙවීමට නොහැකි වී තිබුණි.

(ඈ) 1998 වර්ෂයේ සිට රාජ්‍ය බැංකු හා රජයට අනුබද්ධිත ව්‍යවස්ථාපිත ආයතන 5 ක් මගින් සේවක අර්ථසාධක අරමුදලේ ගිණුමේ ශේෂය ඇපයට තබා නිවාස ණය ලබා ගැනීමේ ක්‍රමයක් හඳුන්වා දී තිබුණි. ඒ අනුව 2014 වර්ෂයේදී ණය සහතික පත් 17,786 ක් සඳහා රු.මිලියන 8,021 ක ණය මුදලක් අනුමත කර තිබුණු අතර, අදාළ කාල සීමාව තුළදී මෙම ණය මුදලින් නොගෙවා පැහැර හැරී ප්‍රමාණය රු. මිලියන 2,394 ක් විය. එමෙන්ම 2000 වර්ෂයේ පටන් 2014 අවසාන කාල පරිච්ඡේදය දක්වා ණය සහතික පත් 226,286ක් මගින් රු. මිලියන 55,806 ක ණය ප්‍රමාණයක් ගෙවා තිබුණු අතර, ඉන් නොගෙවා පැහැර හැරී ණය ප්‍රමාණය රු. මිලියන 19,131 ක් විය. ඒ අනුව අරමුදලේ ප්‍රධාන අරමුණට පටහැනි ලෙස සාමාජිකයන්ට ප්‍රතිලාභ ගෙවීම වෙනුවට අදාළ බැංකු සඳහා හිඟ මුදල් ගෙවීමට සිදුවන බව නිරීක්ෂණය විය.



4.2 කළමනාකරණ අකාර්යක්ෂමතා

පහත සඳහන් නිරීක්ෂණ කරනු ලැබේ.

- (අ) බදුල්ල කම්කරු විනිශ්චය සභා නඩුවකට අදාළව සේවක අර්ථ සාධක අරමුදල් ලබා ගැනීමට පවරා තිබුණු නඩුවක් අවසානයේදී, සාමාජිකයා අදාළ සේවයෝජකයා යටතේ සේවය කළ සේවකයෙකු නොවන බවට අධිකරණය නිගමනය කර තිබියදීත්, පැමිණිලිකරු වූ එම සාමාජිකයා වෙනුවෙන් අර්ථ සාධක ප්‍රතිලාභ ලෙස රු. 153,294 ක් ගෙවා තිබුණි.
- (ආ) 1981 වර්ෂයේ සිට 2014 වර්ෂය අවසානය දක්වා වූ කාල පරිච්ඡේදය තුළදී මරණ ප්‍රතිලාභ ලබා ගැනීමට ඉදිරිපත් කරන ලද අයදුම්පත් 345 කට අදාළ රු. 45,789,888 ක් ගෙවීම, හේතු සාධක 04 ක් මත 2015 ජූලි මස 31 දින වන විටත් පමා වී තිබුණු අතර, එම හේතුවෙන් අදාළ අර්ථලාභීන්ට වර්ෂ 30 කට අධික කාලයක සිට ඔවුන්ට හිමි ප්‍රතිලාභ ලබා ගැනීමට නොහැකි වී තිබුණි.
- (ඇ) 2006 පෙබරවාරි 02 දින සිට 2014 අප්‍රේල් 30 දින දක්වා වූ කාල පරිච්ඡේදය තුළදී කම්කරු කොමසාරිස් විසින් ශ්‍රී ලංකා මහ බැංකුව වෙත ගෙවීම සඳහා ඉදිරිපත් කර ඇති අයදුම්පත් 187කට අදාළ රු. 26,204,833 ක මුදලක් 2015 අප්‍රේල් 30 දින වන විට වර්ෂ 09 කට ආසන්න කාලයක් ගත වී ඇතත්, ගෙවා නොමැති බව නිරීක්ෂණය විය.
- (ඈ) සේවා නියුක්තයන්ගේ භාර අරමුදලේ දායකත්වයද ලබාගෙන රු. බිලියන 8.557 ක ඇස්තමේන්තුගත මුළු පිරිවැයකට ඉදිකරගෙන යනු ලබන "මෙහෙවර පියස" ගොඩනැගිල්ලට සේවක අර්ථසාධක අරමුදල විසින් 2014 දෙසැම්බර් 31 දිනට රු. බිලියන 1.89 ක් ලබාදී තිබුණද, 2012 අංක 2 දරන සේවක අර්ථ සාධක අරමුදල් (සංශෝධන) පනතට අනුව ගොඩනැගිලි භූමියේ හිමිකාරත්වය සේවක අර්ථ සාධක අරමුදල නමට පවරා දීම පිළිබඳව නීතිපතිවරයාගේ නොඑකඟතාවය නිසා අරමුදලින් වැයකරන ලද මුදල ප්‍රතිපූර්ණය කිරීමට මුදල් අමාත්‍යාංශය එකඟ වුවත් රු.බිලියන 1.52 ක් 2015 නොවැම්බර් 30 දින වන විටත්, ප්‍රතිපූර්ණය කර නොතිබීම නිසා එම මුදල් වෙනත් ආයෝජන මාර්ගයක යෙදීමෙන් ලැබිය හැකිව තිබූ ආදායම් අරමුදලට අහිමිවී තිබුණි.

4.3 මෙහෙයුම් අකාර්යක්ෂමතා

පහත සඳහන් නිරීක්ෂණ කරනු ලැබේ.

- (අ) 2014 දෙසැම්බර් 31 දිනට සමාගම් 85 ක යොදවා තිබුණු රු. 74,012,464,056 ක සමස්ථ දිගුකාලීන හා කෙටිකාලීන ආයෝජනයෙන් සමාගම් 48 ක යොදවා තිබුණු රු.33,574,091,857 ක ආයෝජනය එදිනට වෙළඳපල අගය අනුව රු. 6,532,850,748 කින් පහළ වැටී තිබුණි. විගණන දිනය වූ 2015 සැප්තැම්බර් 09 දිනට සමාගම් 46 ක රු.35,227,924,125 ක් වූ ආයෝජනයේ කොටස් වෙළෙඳපොළ අගය රු. 6,924,184,083 කින් අඩු වී තිබුණි.





විගණකාධිපති දෙපාර්තමේන්තුව  
 බාහිර විගණකාධිපති දෙපාර්තමේන්තුව  
 Auditor General's Department

- (ආ) අරමුදලේ 2014 දෙසැම්බර් 31 දිනට පැවති සමස්ත දිගුකාලීන හා කෙටිකාලීන ආයෝජනය වූ රු. 74,012,464,056 සඳහා 2015 ජුනි මස 30 දින වන විට කොටස් වෙළෙඳපොළේ ගනුදෙනු වලින් ලබාගත හැකිව තිබුණු ප්‍රාග්ධන ලාභය රු. 231,124,603ක් හෙවත් සියයට 0.31 ක ඉතාමත් සුළු අගයක් ගෙන තිබුණි.
- (ඇ) 2014 දෙසැම්බර් 31 දිනට දිගුකාලීනව හා කෙටිකාලීනව රු. 3,001,170,533 ක් ආයෝජනය කර තිබුණු සමාගම් 13 ක් 2014/15 ගිණුම් වර්ෂයේ දී අලාභ ලබා තිබුණි.
- (ඈ) අරමුදල විසින් 2008 වර්ෂයේ සිට 2014 වර්ෂය දක්වා කොටස් වෙළෙඳපොළේ ආයෝජනය කර තිබුණු එකතුව රු. 332,657,367,841 ක් වූ ආයෝජනයන් සඳහා ලැබී තිබුණු ප්‍රතිලාභ සියයට 2.67 සිට සියයට 22.99 ක පරාසයක වී තිබුණු අතර 2014 දෙසැම්බර් 31 දින වනවිට රු. 19,127,551,243 ක් ආයෝජනය කර තිබුණු සමාගම් 30 කින් අරමුදලට කිසිදු ආදායමක් ලැබී නොතිබුණි.
- (ඉ) දිගින් දිගටම පාඩු ලබමින් පැවති ගුවන් සමාගමක හා මූල්‍ය සමාගමක කොටස් මිලදී ගැනීම සඳහා 2011 සහ 2012 කාලපරිච්ඡේදයේ රු. 705,489,614 ක් වැය කර තිබුණ ද, විගණන දිනය වූ 2015 ඔක්තෝබර් 31 දින දක්වා එකී ආයෝජනයන්ගෙන් අරමුදලට කිසිදු ප්‍රතිලාභයක් ලැබී නොතිබුණි.
- (ඊ) (i) මහ බැංකුවේ මුදල් මණ්ඩලය 2010 මැයි 05 දින ගන්නා ලද තීරණයක් අනුව හෝටල් සමාගමක රු. 34.17 බැගින් කොටස් 23,712,200 ක් රු.810,321,610 ක් වැයකර මිලට ගෙන තිබුණද, එකී ආයෝජනය වෙනුවෙන් කිසිදු ප්‍රතිලාභයක් ලැබී නොතිබුණු අතර, 2015 සැප්තැම්බර් මාසයේදී මෙම සමාගමේ කොටසක වෙළෙඳපොළ මිල රු.12.40 ක් විය.
- (ii) 2014 දෙසැම්බර් 31 දිනට සේවක අර්ථ සාධක අරමුදලේ සමස්ත ආයෝජනයෙන් රු. 9,759,255,039 ක් හෙවත් සියයට 13.19 ක් හෝටල් ක්ෂේත්‍රයේ ආයෝජනය කර තිබුණි. එහෙත් 2014 වර්ෂය තුළ එම ක්ෂේත්‍රයේ ආයෝජනවලින් ප්‍රාග්ධන ලාභ කිසිවක් ලැබී නොතිබුණි.
- (iii) 2010 වර්ෂයේ සිට 2014 වර්ෂය දක්වා හෝටල් ක්ෂේත්‍රයේ ආයෝජනය කළ අරමුදලේ සඳහා ලැබුණු ආදායම සියයට 1.45 සිට සියයට 2.86 ක් දක්වා වූ අඩු මට්ටමක පැවතුණු අතර 2013 හා 2014 වර්ෂවල හෝටල් සමාගම් 8 ක යොදවා තිබූ රු. මිලියන 3,000 කට අධික දිගුකාලීන හා කෙටිකාලීන ආයෝජනය සඳහා අරමුදලට කිසිදු ප්‍රතිලාභයක් ලැබී නොතිබුණි.

**4.4 නිෂ්ක්‍රීය හා ලාභ උපයෝජිත වත්කම්**

සමාලෝචිත වර්ෂයේදී රු. 34,967,296 ක් වැය කර කම්කරු නිලධාරීන් සඳහා මිලදී ගන්නා ලද නල පරිගණක (Tablet) 395 ක් කම්කරු නිලධාරීන් හා මාණ්ඩලික නිලධාරීන් අතර බෙදා හැර තිබුණද, සමාලෝචිත වර්ෂයේ ආරම්භ කළ යුතු කම්කරු පරික්ෂණ පරිගණක ගතකිරීමේ ව්‍යාපෘතියේ කටයුතු 2015 ඔක්තෝබර් 31 දින වන විටත් ක්‍රියාත්මක වී නොතිබුණි.



4.5 කාර්ය මණ්ඩල පරිපාලනය

පහත සඳහන් නිරීක්ෂණ කරනු ලැබේ.

- (අ) 2014 දෙසැම්බර් 31 දිනට කම්කරු දෙපාර්තමේන්තුවේ සේවක අර්ථ සාධක අරමුදලේ අනුමත කාර්ය මණ්ඩලයේ පුරප්පාඩු 52 ක් වූ අතර, 2015 දෙසැම්බර් 01 දින වනවිට එම සංඛ්‍යාව 107 ක්ව පැවතුණි. පුරප්පාඩු නොපිරවීම නිසා සේවක අර්ථ සාධක අරමුදල් අයකිරීම්, නඩු පැවරීම් හා මුදල් නිරවුල් කිරීම් ප්‍රමාදවන බව නිරීක්ෂණය විය.
- (ආ) සේවක අර්ථ සාධක අරමුදලේ ශ්‍රී ලංකා මහ බැංකුවේ කාර්ය මණ්ඩලයට මුදල් මණ්ඩලය මගින් අනුමත කාර්ය මණ්ඩලයක් නොවූ අතර, ඒ සඳහා 2012, 2013 හා 2014 වර්ෂ වලදී පිළිවෙලින් 138 ක්, 120 ක් හා 166 ක සේවක මණ්ඩලයක් අනුයුක්ත කර තිබුණි. 2013 වර්ෂයේදී 120 ක් වූ කාර්ය මණ්ඩලය 2014 වර්ෂයේදී 166 ක් දක්වා 46 කුගෙන් වැඩි කිරීමේ අවශ්‍යතාවය විගණනයට පැහැදිලි නොවූණි.
- (ඇ) 2014 වර්ෂයේදී කම්කරු දෙපාර්තමේන්තුවෙන් හා ශ්‍රී ලංකා මහ බැංකුවෙන් අනුයුක්ත කළ සේවකයන්ගේ වැටුප් පිරිවැය හා ඒක සේවක පිරිවැය සසඳා බලන විට ශ්‍රී ලංකා මහ බැංකුවට අනුයුක්ත කළ සේවකයන්ගේ ඒක සේවක පිරිවැය සියයට 30 ක වැඩිවීමක් පෙන්නුම් කෙරුණි.

5. ගිණුම් කටයුතුභාවය හා යහපාලනය

5.1 අභ්‍යන්තර විගණනය

අරමුදලේ අභ්‍යන්තර විගණනය, කම්කරු දෙපාර්තමේන්තුව මගින් සිදුකර තිබුණු අතර, එහි අනුමත කාර්ය මණ්ඩලයේ පුරප්පාඩු 2 ක් පැවතීම හා සේවක මණ්ඩලය ප්‍රමාණවත් නොවීම නිසා අරමුදලේ සීමිත කොටසක් පමණක් අභ්‍යන්තර විගණනයෙන් ආවරණය වී තිබුණි. අරමුදලේ මූල්‍ය පාලනයට අදාළ අභ්‍යන්තර විගණනය, ශ්‍රී ලංකා මහ බැංකුව විසින් පෞද්ගලික විගණන සමාගමකට පවරා දී තිබුණු අතර, එමගින් අරමුදලේ ආයෝජනය ප්‍රසම්පාදන ක්‍රියාවලිය වැනි ක්ෂේත්‍රයන් ආවරණය වී නොතිබුණි. අදාළ සමාගමට 2013 හා 2014 වර්ෂයන්හිදී විගණන ගාස්තු වශයෙන් පිළිවෙලින් රු. 6,494,880 ක් හා රු. 4,871,160 ක් ගෙවා තිබුණි.

5.2 නොවිසඳී ඇති විගණන ඡේද

2011, 2012 හා 2013 වර්ෂවලදී වාර්තා කරන ලද නමුත් 2015 ඔක්තෝබර් 31 දක්වා නොවිසඳී ඇති ප්‍රධාන විගණන ඡේද කිහිපයක් පහත දැක්වේ.

- (අ) 2004 සිට 2011 වර්ෂය දක්වා වූ කාලපරිච්ඡේදයට අදාළව උසාවියේ නඩු පවරා අයකර ගන්නා ලද රු.83,410,920 ක් වූ මුදල කුමන කාරණයක් සඳහා පවරන ලද නඩුවලට අදාළ ද, යන්න 2015 ඔක්තෝබර් 31 දින දින විටත් හඳුනාගෙන නොතිබුණි.



සේවක අර්ථසාධක අරමුදල  
 Auditor General's Department

- (ආ) මහනුවර උතුර හා මහනුවර දකුණ දිස්ත්‍රික් කම්කරු බල ප්‍රදේශ 2 හි රාජ්‍ය වැවිලි ආයතන 2 කට අයත් වතු සමාගම් 31 කින් සහ ජනතා වතු සමාගම් 21 කින් 2003 වර්ෂයේ සිට 2013 වර්ෂය දක්වා වූ කාල පරිච්ඡේදය තුළදී අයකරගත යුතු හිඟහිටි දායක මුදල් හා අධිභාර මුදල් පිළිවෙලින් රු.208,378,193 ක් හා රු.286,729,384 ක් ලෙස එකතුව රු. 495,107,577 ක් 2015 ජූනි 30 දින වන විටත් අයකර ගෙන නොතිබුණි.
- (ඇ) 1995 වර්ෂයේ සිට 2013 වර්ෂය දක්වා වූ කාල පරිච්ඡේදය තුළදී අවසන් වූ නඩුවලින් මහනුවර මහේස්ත්‍රාත් අධිකරණය විසින් අයකළ රු. 16,703,661 ක දායක මුදල් හා අධිභාර අරමුදලට ලබා ගැනීමට 2015 ඔක්තෝබර් 31 දිනවන විටත් කටයුතු කර නොතිබුණි.
- (ඈ) මැද කොළඹ දිස්ත්‍රික් කම්කරු කාර්යාලිය බල ප්‍රදේශයට අයත් ආයතනවලින් 2003 සිට 2006 කාල සීමාවට අදාළව දායක මුදල් හා අධිභාර රු. 313,452,501 ක් අරමුදලට ලබා ගැනීමට කටයුතු කර නොතිබුණි.

6. පද්ධති හා පාලනයන්

විගණනයේදී නිරීක්ෂණය වූ පද්ධති හා පාලනවල අඩුපාඩු කම්කරු කොමසාරිස් ජනරාල්වරයාගේ සහ ශ්‍රී ලංකා මහ බැංකු අධිපති වෙත වරින් වර දන්වන ලදී. පහත සඳහන් පාලන ක්ෂේත්‍රයන් කෙරෙහි විශේෂ අවධානය යොමු කළ යුතුය.

- (අ) ශ්‍රී ලංකා මහ බැංකුවේ සේවක අර්ථසාධක අරමුදල් දෙපාර්තමේන්තුව
  - (i) ආයෝජන ප්‍රතිලාභ පිළිබඳ සැලකිලිමත් වීම.
  - (ii) අභ්‍යන්තර විගණනය මගින් අරමුදල් ආයෝජනය සහ එහි ප්‍රතිලාභ පිළිබඳ අවධානය යොමු කිරීම.
- (ආ) කම්කරු දෙපාර්තමේන්තුවේ සේවක අර්ථසාධක අරමුදල් අංශය
  - (i) දායක හා අධිභාර මුදල් අයකර ගැනීම.
  - (ii) ස්ථාවර වත්කම් ලේඛන නඩත්තුව.
  - (iii) සේවායෝජක ආයතන පරීක්ෂාව.

එච්.එම්. ගාමිණී විජේසිංහ.  
 විගණකාධිපති.



