



ஆண்டறிக்கை
2015

உள்ளடக்கம்

பக்க இல.

எம்மைப்பற்றி

நிறுவனம் பற்றிய தகவல்	02
எங்கள் தூரநோக்கு மற்றும் பணிக்கூற்று	03
நிதிசார் முக்கிய தகவல்	04
தவிசாளர்/பி.நி.அதிகாரிகுறிப்புக்கள்	05

அதிகாரக் குழுக்கள்

பனிப்பாளர் குழு	06
சிரேஷ்ட முகாமைத்துவக் குழு	07
முகாமைத்துவ மீளாய்வுகள்	08-19
நிதிமீளாய்வு	20-23
பனிப்பாளர் சபையின் அறிக்கை	24-26
இடர் முகாமைத்துவம்	27-28

அதிகாரங்களும் நிர்வாக அறிக்கைகளும்

நிறுவனத்தின் ஆளுமையின் கூற்று	29
பனிப்பாளர் பொறுப்புக்கள் பற்றிய கூற்று	30
கணக்காய்வு மற்றும் முகாமைத்துவக் குழு	31

நிதித் தகவல்கள்

கணக்காய்வாளர் தலைமை அறிக்கை	32-34
நிறுவனத்தின் வருமானக் கூற்று	35
நிதிநிலமைக் கூற்று	36
உரிமைமாற்றல் கூற்று	37
காசுப்பாய்வுக் கூற்று	38
நிதிக்கூற்றுக்களுக்கான குறிப்பு	39-60

ஏனைய நிகழ்வுத் தகவல்கள்

பத்து ஆண்டுச் சுருக்கம்	61
வருடாந்த பொதுக்கூட்ட அறிவித்தல்	62
பெறுகைப்படிவம்	63

நிறுவனம் பற்றிய தகவல்

நிறுவனத்தின் பெயர்	:	வரையறுக்கப்பட்ட சிலாபம் பெருந்தோட்ட நிறுவனம் (CPL)
தலைமை அலுவலகம்	:	'கப்ருக்கசெவன', இல. 165, புத்தளம் வீதி, சிலாபம் 61000.
கொழும்புநகர அலுவலகம்	:	ஜே.ஆர். ஐயவர்தன கேந்திரம், இல.191, தர்மபாலமாவத்தை, கொழும்பு 07.
கூட்டிணைத்தல் திகதி	:	11 யூன், 1992
நிறுவனத்தின் பதிவு இல.	:	PB 703 (புதிய இல.2007 ஆம் ஆண்டின் 7 ஆம் இலக்க புதிய கம்பனிகள் சட்டம்)
சட்டநிலை	:	1987 ஆம் ஆண்டின் 23 ஆம் இலக்க பகிரங்க கம்பனிகளுக்குள் அரசு உடைமை வியாபார பொறுப்பேற்றல் சட்டம் அல்லது பகிரங்க கூட்டுத்தாபனங்களின் மாற்றத்திற்குரிய 1982 ஆம் ஆண்டின் 17ஆம் இலக்க கம்பனிகள் சட்டத்தின் கீழ் ஸ்தாபிக்கப்பட்டுள்ள அரசாங்க உடைமையாகக்கப்பட்ட நிறுவனமாகும். (பின்னர் 2007 இன் 7ஆம் இலக்க சட்டத்தின் கீழ் மீள்பதிவு செய்யப்பட்டது.)
பங்குடைமைகள் வைத்திருத்தல்	:	முழு பங்குகள் (100%) மற்றும் முக்கியபங்காளர் (Goden Share) அந்தஸ்து, இலங்கைச் சனநாயக சோசலிசக் குடியரசு அரசாங்கத்திற்கு பதிலாக திறைசேரி செயலாளரிடமிருந்து ஒதுக்கப்பட்டிருக்கின்றன.
பங்கு மூலதனம்	:	விசேட உரிமைகளுடன் திறைசேரியினால் வைக்கப்பட்டுள்ள முக்கிய பங்கு உள்ளடக்குகின்ற பத்து ரூபா (10/-) பங்குகள் 20,000,001.
தற்போதைய பணிப்பாளர்கள் சபை	:	திரு. ரவிந்திர ஹேரத்- தலைவர்/பி.நி.அ. - உறுப்பினர் (29.01.2015 இலிருந்து) திரு. மனீஷ செனேவிரத்ன- நிறைவேற்றுப் பணிப்பாளர் - உறுப்பினர் (08.05.2015 இலிருந்து) திரு. கே.ஜீ ஆனந்த புஷ்பகுமார- செயற்பாட்டு பணிப்பாளர் - உறுப்பினர் (20.03.2015 இலிருந்து) திரு. எம்.ஆர்.வீ.ஆர் மீபுர - உறுப்பினர் (திறைசேரி பிரதிநிதி) (10.03.2015 இலிருந்து) திரு. டி.எம்.எல் பண்டார நாயக்க - உறுப்பினர் (10.03.2015 இலிருந்து) திரு. எச்.எம்.என்.சீ. ஹேரத் - உறுப்பினர் (20.03.2015 இலிருந்து) திரு. ஆனந்த புன்யகுமார - உறுப்பினர் (24.04.2015 இலிருந்து)
முன்னைய பணிப்பாளர்கள் சபை	:	திரு. காமினி ராஜகருணா - தலைவர்/பி.நி.அ.- உறுப்பினர் (26.01.2015 வரை) திரு. ஏ.எம். சந்திரபால - நிறைவேற்றுப் பணிப்பாளர்-உறுப்பினர்(02.02.2015 வரை) திரு.கீர்த்தி பத்திரனகே - செயற்பாட்டு பணிப்பாளர் - உறுப்பினர் (02.02.2015 வரை) திரு. ஆர்.ஆர்.எம் அமரதுங்க - உறுப்பினர் (11.03.2015 வரை) திரு. கே.பீ. ரத்நாயக்க - உறுப்பினர் (18.03.2015 வரை) திரு. சந்திரா பிரனாந்து - உறுப்பினர் (14.03.2015 வரை) திரு. ஐ.எம்.ஆர் விதானகமகே - உறுப்பினர் (09.01.2015 வரை) திருமதி. பிரியங்கனி லியனகே - உறுப்பினர் (திறைசேரி பிரதிநிதி)(18.03.2015 வரை)
வெளிக்கணக்காய்வாளர்கள்	:	திருவாளர்கள் ஐயர் அன்ட் கோ. (திறைசேரி மற்றும் கணக்காய்வாளர் நாயகத்தினால் நியமிக்கப்பட்டது) பட்டயக் கணக்காளர்கள் ஹேவ்லொக் மத்தியகட்டிடம், இல 104-4/1 ஹேவ்லொக் வீதி, கொழும்பு 5
வங்கியாளர்கள்	:	இலங்கைவங்கி
செயலாளர்கள்	:	கோர்ப்பரேட் எட்வைசரிசேர்விஸஸ் (பீவீர்) லிமிட். இல. 47, அலெக்ஸாண்டர் இடம், கொழும்பு 07.

தூரநோக்கு

இலங்கையில் பயிர்ச்செய்கையை அடிப்படையாகக் கொண்ட தென்னை விஞ்ஞான பாங்கிலும் இலாபகரமாகவும் முகாமைத்துவம் செய்யப்படல்.

பணிக்கூற்று

தென்னைப் பயிர்ச்செய்கை சொத்துக்கள் மற்றும் வளங்களின் விஞ்ஞான மற்றும் வர்த்தக அபிவிருத்தியினூடாக பெறத்தகு உயர் இலாபம் மற்றும் சாத்தியமான விளைச்சலை அடைதல்

எங்கள் பயணத்தின் பங்குதாரர்களாவதற்கு, ஊழியர்கள், பொதுமக்கள், அரசாங்கம், தற்போதைய மற்றும் எதிர்கால சந்ததியினர் ஆகியோரை உள்ளடக்குகின்ற எல்லா பங்குடைமையாளர்களையும் பயனடையச் செய்வதற்கு உயர்தகுதியுள்ள, அதிகாரமளிக்கப்பட்டுள்ள, ஊக்குவிக்கப்பட்டுள்ள மற்றும் பொறுப்பளிக்கப்பட்டுள்ள பணியாட்தொகுதியினரால்

இலங்கையை, “ஆசியாவின் அதிசயமாக” அடையச் செய்வதற்காக.

நிதிச் சுருக்கம்

(31 டிசம்பர் 2015இல் முடிவடைந்த ஆண்டுக்கானது)

	ரூபா' 000	ரூபா' 000	பேதங்கள் %
தென்னை உற்பத்தி (தேங்காய்)*000	12,517	12,969	(3.48)
சுருக்கப் பெறுபெறுகள்	ரூபா' 000	ரூபா' 000	பேதங்கள் %
வருமானம்	399,366	374,851	6.54
மொத்த இலாபம்	148,748	152,726	(2.60)
வரி, வட்டிக்கு முன் இலாபம்	116,817	(31,966)	465.44
வரிக்கு முன் இலாபம்	85,782	(61,273)	240.00
வரிக்கு பின் இலாபம்	78,934	(61,680)	228.00
நிறுத்திவைத்த இலாபம்	622,795	543,862	14.51
மொத்த பங்கிலாபங்கள்	396,650	396,650	
நிதி நிலமை			
நடைமுறை அல்லாத சொத்து	854,127	792,832	7.73
முதிர்ந்த / முதிர்வுறாத பயிர்ச் செய்கைகள்	658,000	581,618	13.13
நடைமுறை சொத்துக்கள்	256,882	233,545	9.99
இறுப்புக்கள்	47,613	73,432	(35.16)
குறுங்கால முதலீடுகள் - (நிலையான வைப்புக்கள்)	152,646	113,276	34.75
மொத்த சொத்துக்கள்	1,111,009	1,026,376	8.24
நடைமுறை பொறுப்பு	54,740	57,100	(4.13)
நடைமுறையல்லாத பொறுப்பு	233,474	225,414	3.57
கூறப்பட்ட மூலதனம்	200,000	200,000	-
பங்காளர்களின் நிதிகள்	822,796	743,861	10.61
நடைமுறை வீதம் (தடவைகள்)	4.69	4.09	14.67
விரைவு விகிதம் (தடவைகள்)	3.82	2.80	36.43
மொத்த இலாபவீதம் %	37.25	40.74	(8.56)
பங்கிற்றகான வருவாய் ரூபா.	3.81	(3.10)	222.90
சராசரி உரிமையாண்மை மீதான வருமானம் (ROE) - %	10.08	(7.86)	228.24
ஊழியத்திலமர்த்தப்பட்டுள்ள மூலதனம் மீதான வருமானம் (ROCE) - %	11.06	(3.30)	435.15
நடைமுறை பொறுப்புக்களுக்கான மொத்த சொத்துக்கள்	0.05	0.06	-16.6
பங்காளர்களின் நிதிவீதம்	74.06	72.47	2.19
வட்டி உள்ளடங்கள் (தடவைகள்)	3.76	(1.09)	444.95
கடன் வீதம்	0.26	0.28	(7.14)
மொத்த சொத்துக்களுக்கான நீண்டகால கடன்	0.21	0.22	(4.5)

தலைவரின் செய்தி

சிலாபம் பெருந்தோட்ட நிறுவனம் ஒரு இலாபமீட்டும் நிறுவனமாகும் என்பதை நான் பெருமையுடன் கூறிக்கொள்ள விரும்புகின்றேன். அரசாங்கத்தின் ஏனைய தொழில் முயற்சிகளுடன் ஒப்பிடும் போது, சிலாபம் பெருந்தோட்ட நிறுவனம் 2008 ஆம் ஆண்டு முதல் இன்று வரை பொதுத் திறைசேரிக்கு எவ்வித சுமையுமின்றி இயங்கி வந்துள்ள ஒரு சில தொழில்முயற்சிகளில் ஒன்றாகும் என்பது குறிப்பிடத்தக்க விடயமாகும். அன்மை காலமாக தேயிலை மற்றும் இறப்பர் பெருந்தோட்டங்கள் அவற்றின் முழுமையான ஆற்றல் சாத்தியத்தில் செயலாற்றவில்லை என்பதை மன வருத்தத்துடன் தெரிவித்துக்கொள்கின்றேன். அதன் விளைவாக அரசு மற்றும் அரசுக்கும் தனியாருக்கும் சொந்தமான பெருந்தோட்டங்கள் பொதுத் திறைசேரிக்கு பொறுப்பு வாய்ந்ததாக இருந்துள்ளன.

இருபத்திரண்டு பிராந்தியப் பெருந்தோட்ட நிறுவனங்கள் (பி.பெ.க) 1992 ஆம் ஆண்டு அரசாங்கத்தினால் உருவாக்கப்பட்டன. தற்பொழுது அந்த 22 பி.பெ.க நிறுவனங்களில், சிலாபம் மற்றும் குருணாகல் ஆகிய பெருந்தோட்ட நிறுவனங்கள் முழுமையாக அரசிற்கு உரித்தான நிறுவனங்களாகும். இந் நிறுவனங்கள் அரசாங்கத்தினால் நிருவகிக்கப்படுகின்றன. எஞ்சிய 20 அத்தகைய பி.பெ.க நிறுவனங்களும் தனியார் துறையினரால் நிருவகிக்கப்படுகின்றன. சிலாபம் பெருந்தோட்ட நிறுவனமானது 2008 ஆம் ஆண்டில் முழுமையாக அரசு துறையினால் உள்ளீர்க்கப்பட்டது. இதற்கு முன்னர், இச் சிலாபம் பெருந்தோட்ட நிறுவனமானது தனியார் துறையினரால் நிருவகிக்கப்பட்டது.

தொழில் சார்ந்த ஒரு சட்டத்தரனி என்ற ரீதியில் நான் ஒரு பெருந்தோட்ட நிறுவனத்திற்கு நியமிக்கப்பட்ட போது அத்தகைய துறை எனக்கு வித்தியாசமான ஒரு துறையாக இருந்தது. ஆனால், சிலாபம் பெருந்தோட்ட நிறுவனத்திடம் ஏற்கனவே வளங்களும் உட்கட்டமைப்பு வசதிகளும் நிறைந்திருந்தமையே நான் விரைவில் உணர்ந்துகொண்டேன். ஆகையால் எனக்கு ஆகக்குறைந்த சவால்களையே எதிர்நோக்க வேண்டியிருந்தது. சிலாபம் பெருந்தோட்ட நிறுவனம் பிரதானமாக தென்னை மற்றும் அதனுடன் தொடர்பான உற்பத்தி என்பவற்றிலிருந்து வருமானத்தை ஈட்டுகின்றது. அது மட்டுமன்றி இந் நிறுவனமானது மரமுந்திரிகை, ட்ரகன் பழம், கால்நடைகள், மரங்கள், மிளகு, கருவா மற்றும் நம்புட்டான் போன்ற ஏனைய வளங்களிலிருந்தும் வருமானத்தை ஈட்டுகின்றது. யோர்கட், தயிர், தூய தேங்காய் எண்ணெய், பதனிடப்பட்ட மர முந்திரிகை போன்ற பெருமதி சேர்க்கப்பட்ட உற்பத்திகளிலிருந்தும் சிலாபம் பெருந்தோட்ட நிறுவனத்திற்கு மேலதிக வருமானம் கிடைக்கின்றது.

சிலாபம் பெருந்தோட்ட நிறுவனம் ஏனைய நிறுவனங்களுடன் ஒப்பிடும் போது, 2008 ஆம் ஆண்டிலிருந்து அதிக பங்குலாபம் மற்றும் குத்தகை வாடகை என்பவற்றின் மூலம் திறைசேரிக்கு பங்களித்து வருகின்றது. சிலாபம் பெருந்தோட்ட நிறுவனம் வருடம் முழுதிலும் இலாபத்தை ஈட்டி வருகின்றது. சிலாபம் பெருந்தோட்ட நிறுவனத்திற்கு இன்னும் பொன்னான காலம் வரவுள்ளது. சிலாபம் பெருந்தோட்ட நிறுவனத்தின் 15,000 ஏக்கர் அளவான காணிகளில் 6 பிராந்திய தோட்டங்களையும் கொண்டிருப்பதுவே இவ்வாறு நான் கூறக்காரணமாகும். 1992 - 2008 ஆம் ஆண்டு காலப்பகுதியில் இது தனியார் துறையின் நிருவாகத்தின் கீழ் காணப்பட்ட போது, புதிய கீழ்

பயிர்ச்செய்கைகள் குறைவாகவே காணப்பட்டது. 2008 இன் பின்னரே, முகாமைத்துவம் இக்குறைபாட்டை இணங்கண்டு 1000 ஹெக்டேயர்களுக்கும் அதிகமான நிலப்பரப்புகளில் கீழ் தாவர நடுகை, மீள்நடுகை ஆகியவற்றை மேற்கொள்வதற்கு உடனடி நடவடிக்கைகளை மேற்கொண்டது. மொத்தமாக 4,400 ஹெக்டேயருக்கும் அதிகமான காணிகளில் தென்னை பயிரிடப்பட்டுள்ளது. கீழ் தாவர நடுகைக்கும் மற்றும் புதிய நடுகைகள் அவற்றின் பலனைத் தருவதற்கும் ஏறக்குறைய 8 ஆண்டுகள் செல்லும்.

தென்னந்தோட்டங்கள் 2012 ஆம் ஆண்டில் கரும் வரட்சியால் பாதிக்கப்பட்டன. இதன் விளைவாக சிலாபம் பெருந்தோட்ட நிறுவனம் அண்ணலவாக 25,000 தென்னை மரங்களை இழந்தது. எமது பெருந்தோட்டங்களில் 80% குமதிகமான பெருந்தோட்டங்கள் உலர் வலயத்திலும் மற்றும் இடைவெப்ப வலயத்திலும் அமைந்துள்ளது. இப் பெருந்தோட்டங்கள் வரட்சியால் கடுமையாகப் பாதிப்புக்குள்ளாகின. எனினும், முகாமைத்துவம் மழை நீரைக் கருத்திற்கொண்டு, எதிர்க்காலத்தில் வரட்சி நிலைக்கு முகம்கொடுக்கும் பொருட்டு ஏற்கனவேயிருந்த நீர்த் தேக்கங்களிலிருந்து வண்டல் மண்ணை அகற்றி மேலும் பயன் பெறுவதற்கு ஒழுங்குகளை மேற்கொண்டுள்ளது.

பூச்சிகளின் தாக்கத்தைக் கட்டுப்படுத்தும் பொருட்டு ஒரு ஆய்வுகூடத்தை ஸ்தாபித்தலும் முகாமைத்துவம் அக்கறைக் கொண்டுள்ளது. சிலாபம் பெருந்தோட்ட நிறுவனமானது சந்தை வாய்ப்புகளைத் தேடிக்கண்டறிவதற்கு அபராது பாடுபட்டுள்ளது. அதன் விளைவாக முழு முகாமைத்துவமும் இவ்வற்பத்திகளை அதிகரிப்பதற்கான முறைகளிலும் தொழில்நுட்பங்களிலும் கவனம் செலுத்தி வருகின்றது.

சிலாபம் பெருந்தோட்ட நிறுவனத்தின் முகாமைத்துவம் அன்னாசிப்பயிர்ச்செய்கை, சுற்றுடல் சுற்றுலா மற்றும் இயற்கை விவசாயம் போன்ற ஏனைய பிரிவு சார்ந்த முதலீடுகள் பற்றியும் சிந்தித்துள்ளது.

தலைவரின் சார்பாக



மனீஷு செனவிரதன்

(சட்டத்தரனி)

நிறைவேற்றுப் பணிப்பாளர்

1. திரு. ரவிந்திர ஹேரத் - தலைவர் / பி.நி.அ மற்றும் சபை உறுப்பினர்
இல. 87, கெட்டுவன வீதி, குருநாகல்
2. திரு. கே.ஜி ஆனந்த புஷ்பகுமார - செயற்பாட்டு பணிப்பாளர் மற்றும் சபை உறுப்பினர்
புஷ்பவில, அம்பாவ, குலியாபிட்டிய
3. திரு. மனீஷ செனவிரத்தன - நிறைவேற்றுப்பணிப்பாளர் மற்றும் சபை உறுப்பினர்
இல. 14, "லேடி கோர்டன்", கண்டி.
4. திரு. டி.எம்.எல் பண்டாரநாயக்க - சபை உறுப்பினர்
மேலதிக செயலாளர், அரச தொழில்முயற்சிகள் அபிவிருத்தி அமைச்சு
5. திரு. எஸ்.எம் ஆனந்த புன்யகுமார - சபை உறுப்பினர்
கீரவெவ, இலுக்கேன, குலியாப்பிட்டிய.
6. திரு. எச்.எம்.என்.சீ ஹேரத் - சபை உறுப்பினர்
எடிவென்ன வத்த, வெல்பல்ல
7. திரு. எம்.ஆர்.வீ.ஆர் மீபுர - திறைசேரி பிரதிநிதி, சபை உறுப்பினர்
அரச தொழில்முயற்சிகள் திணைக்களம், (பொதுத் திறைசேறி)

1. திரு. காமினி ராஜகருணா - தவிசாளர் / பி.நி.அ (26.01.2015 வரை)
(செயலாளர், தென்னை அபிவிருத்தி மற்றும் மக்கள் தோட்ட அபிவிருத்தி அமைச்சு)
இல. 36/2, கல்மடுவத்தை வீடமைப்புத் திட்டம், கல்மடுவத்தை.
2. திரு. ஏ.எம். சந்திரபால - சபை உறுப்பினர் ,நிறைவேற்றுப் பணிப்பாளர் (02.02.2015 வரை)
முன்னால் செயலாளர், மாகாண சபைகள் அமைச்சு, SLAS ஓய்வுபெற்ற விஷேட தர அலுவலர்.
இல. 165/1A, துட்டுகெமுனு தெரு, கொஹுவல.
3. திரு. ஓ.பி.பீ பத்திரனகே - சபை உறுப்பினர் , செயற்பாட்டு பணிப்பாளர் (02.02.2015 வரை)
வலகடவத்த, உழுவிட்டிகே, காலி.
4. திருமதி. பிரியங்கனி லியனகே - சபை உறுப்பினர் , திறைசேரி பிரதிநிதி (18.03.2015 வரை)
சிரேஷ்ட முகாமையாளர், அரச தொழில்முயற்சிகள் திணைக்களம், திறைசேரி.
5. திரு. சந்திரா பிரனாந்து - சபை உறுப்பினர் (14.03.2015 வரை)
ஓய்வுபெற்ற பொலிஸ் மா அதிபதி (ஐ.ஜி.பி) அதிமேதகு சனாதிபதியின் சிரேஷ்ட ஆலோசகர்
இல. 03, ஸ்ரபரி தோட்டம், கொழும்பு 04.
6. திரு. கே.பி. ரத்தநாயக்க - சபை உறுப்பினர் (18.03.2015 வரை)
இல. 22, டிக்கயாய, புத்தள.
7. திரு. ஆர்.ஆர்.எம் அமரதுங்க - சபை உறுப்பினர் (11.03.2015 வரை)
இல. 7/44, பாடசாலை வீதி, கங்கொடவில, நுகேகொட.
8. திரு. ஐ.எம்.ஆர் விதானகமகே - சபை உறுப்பினர் (09.01.2015 வரை)
"தரிந்து", புத்தியாகம, வீரகெட்டிய.

1. திரு. ரவிந்திர ஹேரத்
 2. திரு. மனீஷ செனவிரத்ன
 3. திரு. கே.ஜீ. ஆனந்த புஷ்பகுமார
 4. திரு. டீ.ஜீ.ஏ.ஆர்.டீ சில்வா
 5. திரு. டப்.எல்.டீ பிரனாந்து
 6. திரு. பீ. ஹெட்டிஆர்ச்சி
 7. திரு. ஆர்.எம்.ஆர்.பீ. ரத்நாயக்க
 8. திரு. எச்.பீ.எம் டபிள்யு. ஹேமசந்திர
 9. திரு எம்.எம். மர்லி
 10. எம். ஏ.ஏ. அஷோக ஆனந்த
 11. திரு. டபிள்யு.கே. பிரதீப்
 12. திரு. ஏ.எம்.டீ.பீ அத்தபத்து
 13. திரு. எம்.கே.என் அபேதீர்
 14. திரு ஏ.என்.ஏ.எஸ் கருணாதுங்க
 15. செல்வி. பீ.என்.என். குணஸீல
 16. திரு. ஜே.எச்.பெர்ணான்டோ
 17. திரு. ஜீ.எம்.ஏ கருணாதிலக
 18. திரு. டீ.எம்.ஜீ.ஏ. திசாநாயக்க
 19. திரு. எம்.ஜீ.சீ. டயஸ்
 20. திரு. பி.எம்.யு.பி பஸ்நாயக்க
 21. திரு. ஏ.எம்.டீ. குணதிலக
- தலைவர்/பிரதான நிறைவேற்று அதிகாரி
நிறைவேற்றுப் பனிப்பாளர்
செயற்பாட்டு பனிப்பாளர்
பிரதிப் பொது முகாமையாளர்
உ.பொ.மு. பயிர்ச்செய்கை பொறியியலாளர்
உதவிப் பொது முகாமையாளர்
சிரேஷ்ட கணக்காளர்
பிரதம உள்ளக கணக்காய்வாளர்
தோட்ட முகாமையாளர்
தோட்ட முகாமையாளர்
தொ.நுட்ப முகாமை மற்றும் அபிவிருத்தி
மனிதவள முகாமையாளர்
நிதி முகாமையாளர்
விற்பனை முகாமையாளர்
திட்டமிடல் மற்றும் கண்காணிப்பு முகாமையாளர்
அத்தியட்சகர், பளுகஸ்வெவ பிரதேச தோட்டங்கள்
அத்தியட்சகர், சிலாபம் பிரதேச தோட்டங்கள்
அத்தியட்சகர், பிங்கிரிய பிரதேச தோட்டங்கள்
அத்தியட்சகர், திவுலபிட்டிய பிரதேச தோட்டங்கள்
அத்தியட்சகர், மாதம்பை பிரதேச தோட்டங்கள்
அத்தியட்சகர், தம்பபன்னி பிரதேச தோட்டங்கள்

முகாமையாளரின் மதிப்பீடு

அரசாங்கத்திற்கு சொந்தமான வ / ப. சிலாபம் பெருந்தோட்ட நிறுவனம் புத்தளம், குருணாகல் மற்றும் கம்பஹா ஆகிய மூன்று முக்கியமான மாவட்டங்களிலுள்ள அதாவது பளுகஸ்வெவ, பிங்கிரிய, திவுலபிட்டிய, மாதம்பை மற்றும் தம்பபன்னி ஆகிய ஆறு பிராந்தியத் தோட்டங்களின் அமையப் பெற்றுள்ளது. இணங்காணப்பட்ட அத்தகைய 85 தோட்டங்களின் கீழ் மொத்தமாக 5,733.23 ஹெக்டேயர் அளவான பெருந்தோட்டங்களை நிருவகித்து வருகின்றது. ஒவ்வொரு தோட்டங்களினதும் உயிரியல் சூழல் மற்றும் காலநிலை ஆகியன ஒன்றுக்கொன்று வேறுபடுகின்ற அதே வேலையில், மொத்தம் 85 அத்தகைய தோட்டங்களில் 15 தோட்டங்கள் மாத்திரம் ஈர வலயத்தில் அமைந்துள்ளன. ஏனைய 70 தோட்டங்களும் உலர் வலயத்திலும் இடை வெப்பவலயத்திலும் அமைந்துள்ளன. ஒப்பீட்டளவில் மழைவீழ்ச்சி தோட்டத்திற்கு தோட்டம், பிரதேசத்திற்கு பிரதேசம் மற்றும் வலயத்திற்கு வலயம் வேறுபடும் அதேவேலையில் ஆண்டு மழைவீழ்ச்சியும் கடந்த ஒரு தாக்கத்தைக் கொண்டிருக்கின்ற ஒரு முக்கியமான காரணியாகும். இம் மழைவீழ்ச்சி இளம் மற்றும் முதிர்ந்த தென்னைமரங்கள் பயிரிடுகை மாதிரிகள் மற்றும் நிலைபெறுதகுதன்மை ஆகியவற்றிலும் தாக்கத்தை கொண்டுள்ளது.

உண்மையில், 1992-2008 ஆம் ஆண்டுவரை தனியார் முகாமைத்துவம் நிருவகித்த காலப்பகுதியில் வழமைக்கு மாறான மழைவீழ்ச்சிகள், போதிய புதிய நடுகைகள் இல்லாமை மற்றும் கீழ் நடுகை அல்லது மீள்நடுகை என்பன போன்ற காரணிகள் தென்னை உற்பத்தியில் 440,000 இருந்து 289,000 வரையான வீழ்ச்சிக்கு காரணமாக அமைந்தன. இந்நிலமையை வெற்றிகொண்டு, தென்னை உற்பத்தியில் மேலும் ஏற்படும் வீழ்ச்சியைத் தவிர்த்துக்கொள்ளும்

தென்னாங்காணிகளின் பல்லினத்துவமும் மற்றும் பெறுமதி சேர்க்கப்பட்ட உற்பத்திகளும்

முதல் தர சிறந்த கொப்பரா எனக் கருதப்படுகின்ற வெண் கொப்பரா உற்பத்தியும் தற்பொழுது மேற்கொள்ளப்பட்டு வருகின்றது. பளுகஸ்வெவ தென்னை தோட்டத்தில் உற்பத்தி செய்யப்படும் கொப்பரா பளுகஸ்வெவ தோட்டத்தில் அமைந்துள்ள எண்ணெய் ஆலையில் தரமான எண்ணெய்யாக மாற்றப்பட்டு எமது விற்பனை நிலையங்களினூடாக சந்தைப்படுத்தப்பட்டு வருகின்றது.

பதனிடப்பட்ட மரமுந்திரிகைக்கு அதிக கேள்வி நிலவுவதால், நாம் தம்பபன்னி மரமுந்திரிகை பதனிடும் நிலையத்தில் மரமுந்திரிகைக் கொட்டைகளைப் பதனிடும் நடவடிக்கைகளை ஆரம்பித்துள்ளோம். இந்நிலையத்திலிருந்து உற்பத்தி செய்யப்படும் உற்பத்திகள் எமது விற்பனை நிலையங்களினூடாக சந்தைப்படுத்தப்படுகின்றன. எமது பெருந்தோட்டங்களில் அறுவடை செய்யப்பட்ட மொத்த மரமுந்திரிகை உற்பத்தி பதனிடப்படாமல் முழுமையாக விற்பனை செய்யப்பட்டிருந்தது. தற்பொழுது மரமுந்திரிகை மொத்தத்தில் ஒரு பகுதி மரமுந்திரிகை பதனிடும் நிலையத்தில் பதனிடுவதற்கென புதிய மூலப்பொருளாகப் பயன்படுத்தப்படுகின்றது. சிலாபம் பெருந்தோட்ட நிறுவனத்திற்கு சொந்தமான அது நிருவகிக்கும் 800 ஹெக்டேயர்களுக்கும் அதிகமான எமது மரமுந்திரிகைத் தோட்டங்களிலிருந்து வருடாந்தம் ஏறக்குறைய கி.கி. 60,000 முதல் 70,000 வரையான மரமுந்திரிகைகள் உற்பத்தி செய்யப்படுகின்றன.

மறுவகையில் கூறுவதானால், இடைப் பயிர்ச் செய்கையை மேற்கொள்வதன் மூலம், கிடைக்கக்கூடிய காணிகளை ஆகக் கூடிய நன்மைகளை அடையும் வகையில் அவற்றைப் பயன்படுத்துவது தொடர்பான சாத்தியங்கள் பற்றியும் நாம் ஆராய்ந்துள்ளோம். இத்தகைய செயன்முறையைக் கொண்டு, நாம் ட்ரகன் பழங்கள், மிளகு, கறுவா, றம்புட்டான் மற்றும் அன்னாசி போன்ற பயிர்களையும் பயிரிட்டுள்ளோம்.

பொருட்டு, சிலாபம் பெருந்தோட்ட நிறுவனம், அரசாங்கத்தின் நிருவாகத்தின் கீழ் பொறுப்பேற்கப்பட்ட பின்னர், 2008 ஆம் ஆண்டிலிருந்து புதிய/கீழ் நடுகை போன்ற செயற்பாடுகளை அதிகளவில் ஆரம்பித்திருந்தது. அதன் பயனாக மொத்தம் 1,017.09 ஹெக்டேயர் நிலத்தில் 138,325 தென்னை கன்றுகள் ஏறக்குறைய 15 ஆண்டுகாலத்தில் முழுமையான பயனைத் தரும் என எதிர்பார்க்கப்படுகின்றது. உற்பத்தித் திறனை அதிகரிப்பதற்கும் அதேநேரம் எதிர்பாராத ஏதாவது வரட்சி நிலைகளிலிருந்தும் இளம் மற்றும் முதிர்ந்த தென்னை மரங்களைப் பாதுகாப்பதற்கும் என 4"x4" என்ற அளவான குழிகளில் இட்டு புதைத்தல், புதிதாக ஆரம்பித்தல், பழைய நீர் தேக்கங்களை அபிவிருத்தி செய்தல் மற்றும் இயற்கைப் பசுளைப் பிரயோகம் போன்ற மண் ஈரத்தன்மை பாதுகாப்பு நிகழ்ச்சித்திட்டங்கள் ஆரம்பிக்கப்பட்டு வழமையான ஒரு களச் செயற்பாடாக மேற்கொள்ளப்பட்டுள்ளன.

தென்னை ஆராய்ச்சி நிறுவனக் கூட்டொத்துழைப்பில் கினியாம தோட்டத்தில் ஸ்தாபிக்கப்பட்ட தென்னை விதைகள் தோட்டத் தரத்தில் உயர்ந்த தென்னை கன்றுகளை உற்பத்தி செய்யும் எனவும் அதேநேரம் உற்பத்தித்திறனையும் நிலைபெறுத்தகுதன்மையையும் அதிகரிக்கும் எனவும் எதிர்பார்க்கப்படுகின்றது.

பளுகஸ்வெவத் தோட்ட கால்நடைகள் வளர்ப்புக் கருத்திட்டம் தொடர்ந்தும் வெற்றிகரமாக இயங்கி வருகின்றது. எமது விற்பனை நிலையங்களினூடாக விற்பனை செய்யப்படுகின்ற தயிர் மற்றும் யோர்கட் போன்ற உற்பத்திகள் வாடிக்கையாளர்கள் மத்தியில் பிரபல்லியமடைந்து காணப்படுவதுடன் அவற்றுக்கான கேள்வியும் அதிகரித்துள்ளது.

தொழிலாளர் பற்றாக்குறையும் இயந்திரமயமாக்கலும்

முன்னைய ஆண்டுகளில் செய்தது போன்று ஒப்பந்த அடிப்படையில் பணிகள், வெளித்தரப்புகளுக்கு வழங்கப்பட்டதன் மூலம் தொழிலாளர் பற்றாக்குறை சமாளிக்கப்பட்டது. பசளையிடுவது போன்ற ஒரு சில களச் செயற்பாடுகளை இயந்திரமயமாக்குவதற்கான திட்டங்கள் வகுக்கப்பட்டு வருகின்றன

பாரிய தென்னந் தோட்டங்கள் எதிர்நோக்கும் அபாயங்கள்

வரட்சியால் பாதிக்கப்படுவதென் பது பெருந்தோட்டக் கைத்தொழில்கள் எதிர்நோக்கும் மிகப் பிரதான எதிர்பாராத அபாயங்களுள் ஒரு அபாயமாகும். இது தொடர்பில், குறுகிய அல்லது நீண்ட கால வரட்சி காரணமாக ஏற்படும் பாதிப்புகளைக் குறைக்கும் பொருட்டு, மண்ணின் ஈரத்தன்மை அளவுகளை பாதுகாப்பதற்கான ஒரு வளமாகப் பயன்கடுத்தக்கூடிய பயனின்றி கடலைச் சென்றடையும் மழைநீரை எமது தோட்டங்களிலே முடியுமானளவு சேகரித்து களஞ்சியப்படுத்துவதற்கான நடவடிக்கைகளை நாம் மேற்கொண்டுள்ளோம். இதே நேரம் அவ்வாறு சேமிக்கப்படும் நீர் தேவையான நேரங்களில் புதிய நடுகைகள், கீழ் நடுகைகள், இளம் தாவரங்கள் மற்றும் முதிர்ந்த மரங்கள் என்பவற்றுக்கு நீர்ப்பாசனத்தை வழங்குவதற்கும் பயன்படுத்தப்படக்கூடும்.

இது தொடர்பில், எமது தோட்டங்களில் 12 நீர்த் தேக்கங்களை எம்மால் ஸ்தாபிக்க/அபிவிருத்தி செய்ய முடிந்துள்ளது. கல்வாகார மற்றும் ஹீம்மெலியாகார ஆகிய இடங்களில் நான்கு தேக்கங்களும், செம்புகெட்டிய மற்றும் மாதம்பை ஆகிய இடங்களில் இரண்டு தேக்கங்களும், ஸ்ரீலந்த தோட்டத்தில் இரண்டு தேக்கங்களும், பிங்கிரிய அத்துருமந்த தோட்டத்தில் இரண்டு தேக்கங்களும் ஸ்தாபிக்கப்பட்டன.

இது தவிர, நிழல் தரும் செடிகளான க்ளிரிசீடியா மற்றும் நிலத்தில் படர்ந்து வளரக்கூடிய புரேரியா போன்ற மூடு தாவரங்கள், மண்ணின் ஈரத்தன்மையை பாதுகாப்பதற்கு வசதியாக அமைகின்றதுடன் இயற்கைப் பசளையாகப் பயன்படுத்தக்கூடியதுமான மூடு தாவரமாகவும் காணப்படுகின்றது.

அதிகளவில் இறக்குமதி செய்யப்படும் பாம்பு ஒயில் மற்றும் மரக்கறி எண்ணெய் போன்ற பிரதியீட்டுப் பொருட்களினால் சந்தையில் ஏற்படும் அபாயம் தற்பொழுது இலங்கையிலுள்ள தென்னைமைய கைத்தொழில்கள் எதிர்நோக்கும் ஏனைய அபாயமாகும். இத்தகைய உற்பத்திகள் பல எண்ணெய் ஆலைகளும் DC ஆலைகளும் மூடப்படுவதற்கும் காரணமாக அமைந்தன. இதேநேரம் நைலோன் மற்றும் ப்ளாஸ்டிக் போன்ற உற்பத்திகள் பிரதியீடாக விளங்குகின்றதனால் தும்பு உற்பத்திக் கைத்தொழில்களும் மூடப்படும் அபாயத்திலுள்ளது. அதுமட்டுமன்றி கறிக்கு பயன்படுத்தும் தேங்காய் தவிர, தெங்கு உற்பத்திகளுக்கு நுகர்வோர் மூல கேள்வியில் வீழ்ச்சியும் காணப்படுகின்றது.

LOCATIONS OF OUR ESTATES & THEIR AGRO ECOLOGICAL POSITIONS

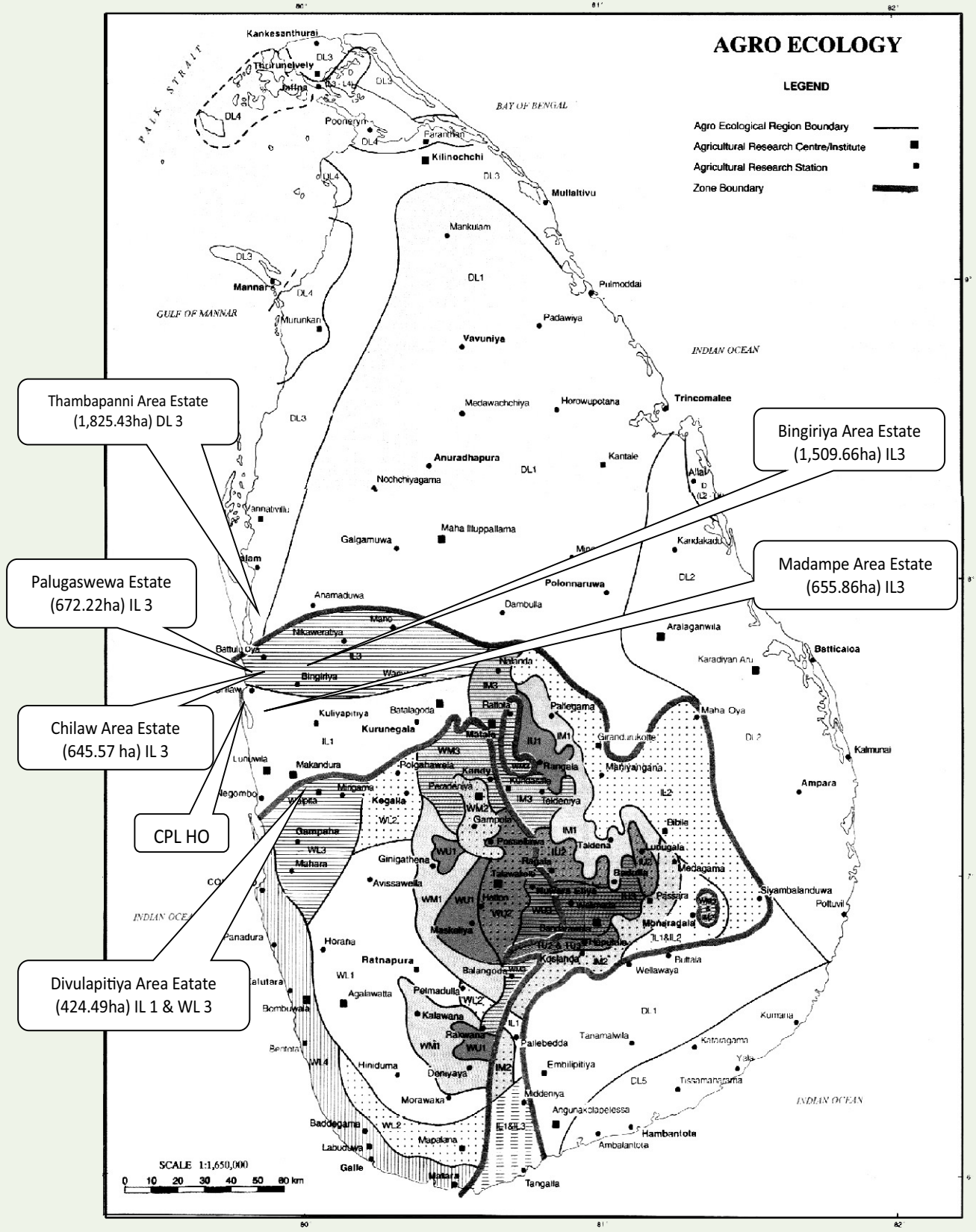

முகாமைத்துவ மீளாய்வு

முகாமைத்துவக் கலந்துரையாடல்களும் பகுப்பாய்வும்

கடலோரப்பகுதியின் புத்தளம் முதல் கட்டுநாயக்க வரையும் மற்றும் தரைப்பகுதியின் நிக்கவெரடிய முதல் திவுலப்பிட்டிய வரையும் காணப்படுகின்ற மொத்தம் 5,733.23 ஹெக்டேயர் நிலப்பரப்பில், 4,416.29 ஹெக்டேயர் அளவான காணிகளில் தென்னை பயிரிடப்பட்டு, அப்பெருந்தோட்டங்கள் வ/ப சிலாபம் பெருந்தோட்ட நிறுவனம் மூலம் நிருவகிக்கப்பட்டுகின்றன. இந்தப் பிரதேசங்கள்

உலர் வலயம், இடைவெப்ப வலயம் மற்றும் ஈரவலயம் போன்ற பல வித்தியாசமான காலநிலை, வானிலை நிரமைகளின் கீழ் வரும் பிரதேசங்களாகும். இப்பிரதேசங்களில் அமைந்துள்ள பெருந்தோட்டங்கள் பற்றிய விபரங்கள் பின்வருமாறு.

	தோட்டம்	நிலப்பரப்பு	வலயம்
1	பிங்கிரிய பகுதித் தோட்டங்கள்	1,509.66	இடைவெப்ப வலயம்
2	சிலாபம் பகுதித் தோட்டங்கள்	645.57	இடைவெப்ப வலயம்
3	திவுலப்பிட்டிய பகுதித் தோட்டங்கள்	424.49	ஈர வலயம்
4	மாதம்பை பகுதித் தோட்டங்கள்	655.86	இடைவெப்ப வலயம்
5	பளுகஸ்வெவ பகுதித் தோட்டங்கள்	672.22	இடைவெப்ப வலயம்
6	தம்பபன்னி பகுதித் தோட்டங்கள்	1,825.43	உலர் வலயம்

ஆண்டு	தேங்காய் விளைச்சல் (தேங்காய்கள்)	வித்தியாசம்	விளைச்சல் கொண்ட மரங்கள்	வித்தியாசம்	தலா ஒரு மரத்திற்கான உற்பத்தித் திறன்	இலங்கை உற்பத்தி (மில்லியன்)	வித்தியாசம்
1992	20,782,648	0	421,875		49	2,296	0
1993	19,145,214	-8	407,512	-05%	47	2,164	-06%
1994	21,382,314	+12	426,722	+03%	50	2,622	+21%
1995	22,603,156	+6	441,379	+04%	51	2,275	+05%
1996	19,336,658	-14	421,716	-04%	46	2,546	-08%
1997	19,235,974	-1	412,006	-02%	47	2,630	+03%
1998	18,921,808	-2	415,718	+01%	46	2,522	-04%
1999	21,348,626	+13	393,360	-05%	54	2,828	+12%
2000	23,216,882	+9	399,454	+02%	58	2,396	+09%
2001	21,829,630	-06	395,435	-01%	55	2,769	-11%
2002	15,031,795	-31	413,465	+05%	36	2,392	-14%
2003	17,585,652	+17	402,937	-03%	44	2,562	+11%
2004	18,354,614	+04	401,162	00%	46	2,591	+01%
2005	14,391,265	-22	408,006	+02%	35	2,515	-03%
2006	17,070,324	+19	411,968	+01%	41	2,785	+11%
2007	17,815,317	+04	395,762	-04%	45	2,869	+03%
2008	16,280,051	-09	378,333	-04%	43	2,908	+01%
2009	18,632,247	+14	380,000	00%	49	2,762	-05%
2010	18,256,007	-2	340,586	-10%	54	2,317	-16%
2011	14,527,770	-20	353,113	+04%	41	2,808	+09%
2012	15,807,753	+09	312,456	-12%	51	2,940	+05%
2013	09,595,275	-39	313,048	+01%	31	2,513	-14%
2014	12,969,381	35	283,449	-9%	46	2,870	+14
2015	12,517,083	-3	288,951	2%	43	3,026	+5

CPL தென்னை உற்பத்தி - (தேங்காய்கள்) - 1992 முதல்

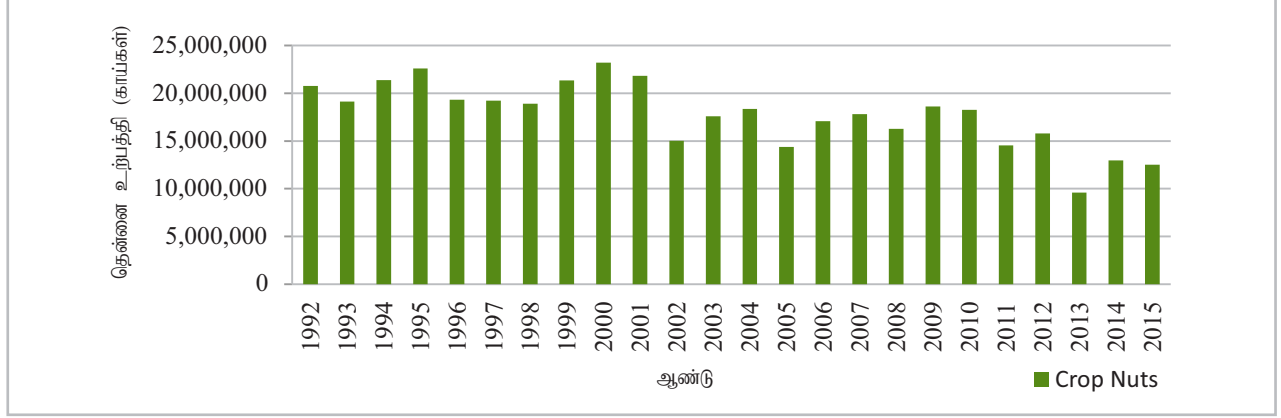

விளைச்சல் தரும் மரங்கள் (1992 முதல்)

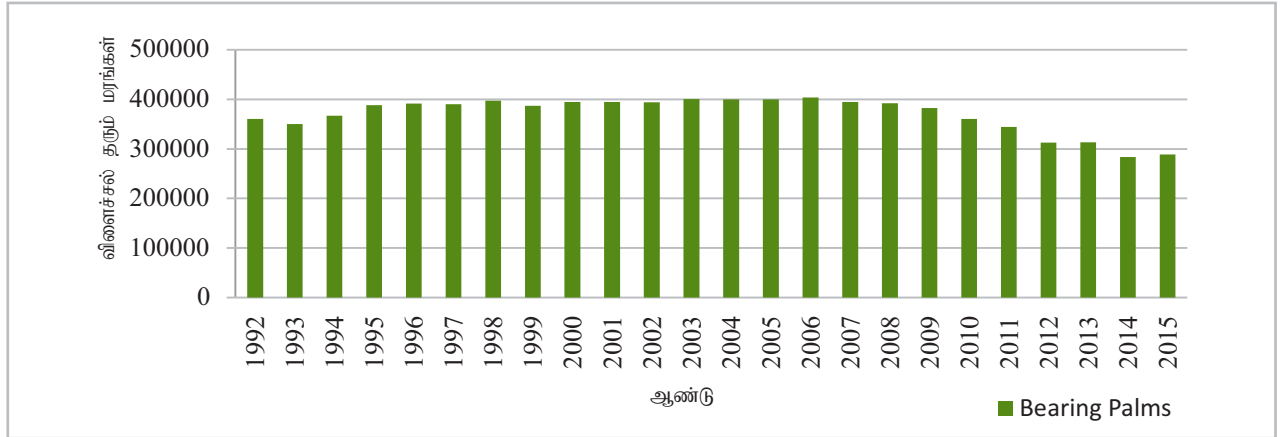

CPL, 2015 டிசம்பர் மாதம் 31 முடிவில் மொத்தமாக தென்னை பயிரிடப்பட்ட நிலப்பரப்புக்கள் (ஹெக்ட.) - தொடர்பான விபரம்

பரப்பு	பளுகல்வெ	திவுலபிடிய	பிங்கிரிய	சிலாபம்	மாதம்பை	தம்பபன்னி	மொத்தம்
விளைச்சல் தரும் தென்னை	467.16	298.74	639.98	374.99	484.95	1133.38	3399.20
விளைச்சல் தராத தென்னை	150.00	107.00	379.93	110.37	118.70	151.09	1017.09
பயிரிடப்பட்ட மொத்த தென்னை	617.16	405.74	1019.91	485.36	603.65	1284.47	4416.29

மொத்தமாக தென்னை பயிரிடப்பட்ட நிலப்பரப்புக்கள் (ஹெ)

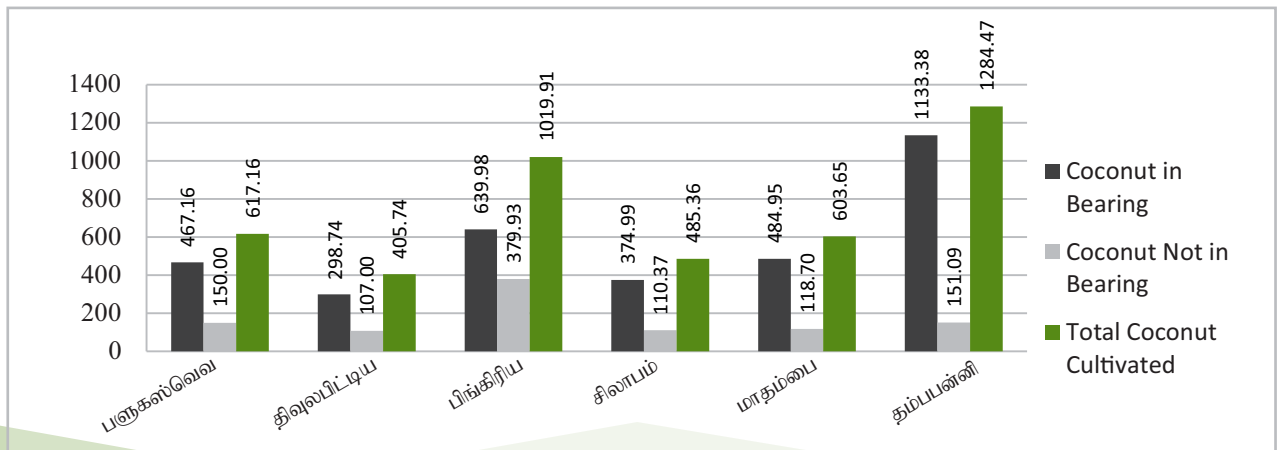

CPL இன் தென்னை மரங்களின் வயதும் பகுப்பாய்வு

வயதும் பிரிவு	50 க்கு மேல	20 - 49	10 - 19	5 - 9	0 - 4	மொத்தம்
மரங்களின் எண்ணிக்கை	148,531	223,215	23,654	34,989	105,334	535,723
% - மொத்தம்	28%	42%	4%	6%	20%	

2015 CPL இன் தென்னை மரங்களின் வயதுப்பகுப்பாய்வு

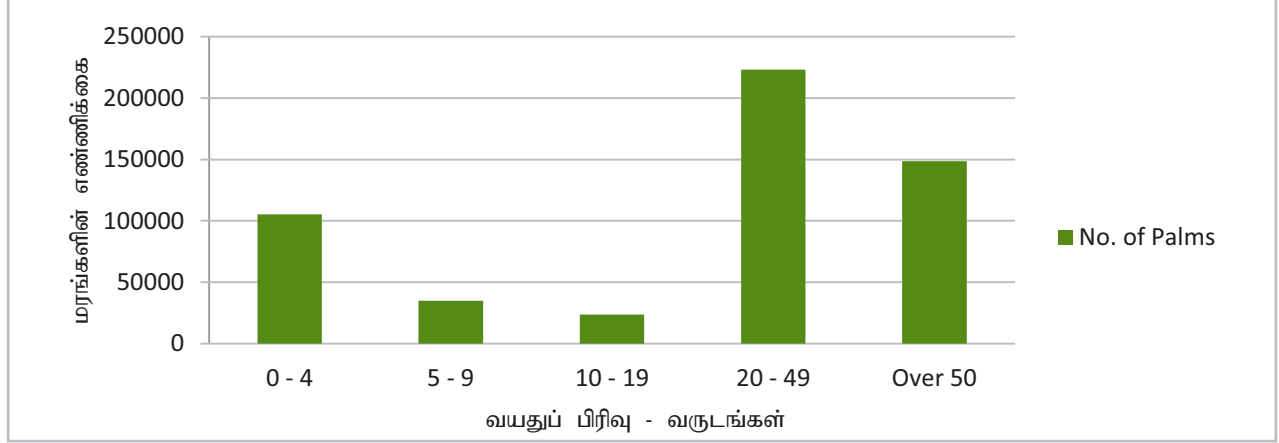

மழை நாட்களும் மழைவீழ்ச்சியும்

கடந்த ஒரு சில வருடங்களுடன் ஒப்பிடும் போது குறித்த இந்த ஆண்டு காலப்பகுதியில் சிறந்த மழை வீழ்ச்சியினால் கால நிலை சிறந்த நிலைக்கு மாறியுள்ளது.

தோட்டங்கள்	2015 சனவரி-டிசம்பர் மழைவீழ்ச்சி	2015 சனவரி-டிசம்பர் மழை நாட்கள்	2015 டிசம்பர் மழைவீழ்ச்சி	2015 டிசம்பர் மழை நாட்கள்
பிங்கிரிய	1298	79	156	9
சிலாபம்	1704	73	248	7
திவுலபிடிய	1688	86	276	11
மாதம்பை	1470	50	212	6
பளுகஸ்வெவ	1708	103	211	14
தம்பபன்னி	1596	76	281	12

CPL சராசரி மழைவீழ்ச்சி

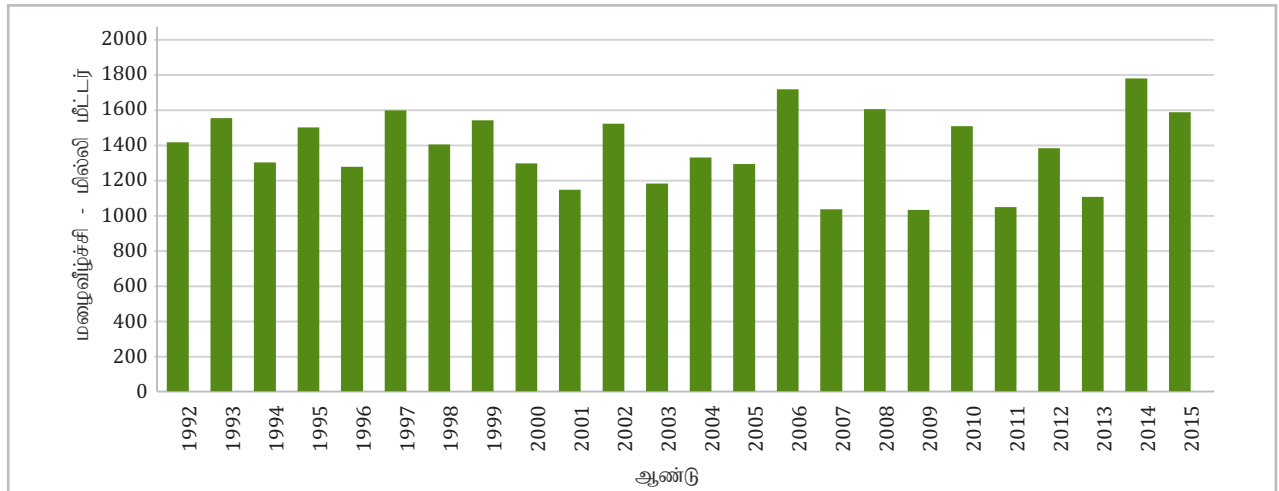

CPL சராசரி மழை நாட்கள்

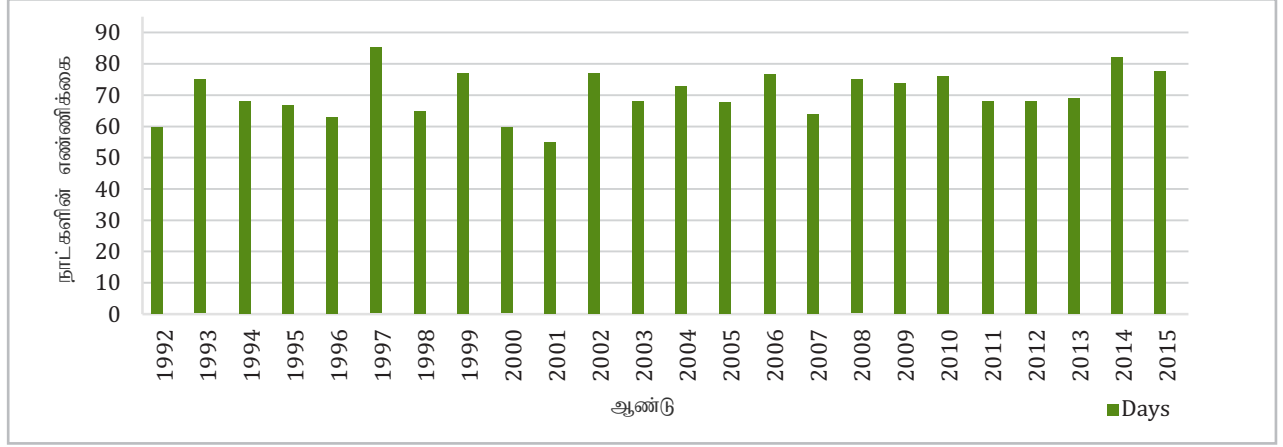

கர மகரந்தச் சேர்க்கை

தென்னந் தொழிற்புறறைக்கு ஆரோக்கியமான மற்றும் உயர் விளைச்சல் கொண்ட மரங்கள் அவசியம் எனும் முக்கியமான தேவையை உணர்ந்து, அதிக உற்பத்தி மற்றும் உயர் இலாபத்துக்காக பகுதிகளையும் பாதைகளையும் கண்டுபிடித்து மற்றும் அதன் பெறுபேறாக அடிப்படைத் தேவையாக அதிக விளைச்சல் கொண்ட கன்றுகள் கண்டுபிடிக்கப்பட்டன. அதைத்தொடர்ந்து, ஆரோக்கியமான, உயர் விளைச்சல் கொண்ட மற்றும் வரட்சியைத் தாங்கக்கூடிய கன்றுகளை தரக்கூடிய

கரமகரந்தச் சேர்க்கை திட்டத்தில் நிறுவனம் ஈடுபட்டுள்ளது. பளுகல்வெவ தோட்டத்தில் உருவாக்கப்பட்ட இக்கரமகரந்தச் சேர்க்கைத்திட்டமானது வெற்றிகரமாக மிகச்சிறந்த விதைகளின் உற்பத்தியை நோக்கி தொடர்ந்து செல்கின்றது. கீழ்ப்பயிர்ச்செய்கை மூலம் பெறப்பட்ட மற்றும் நடப்பட்ட விதைகள் உறுதியான, சிறப்பான வளர்ச்சியுடனான, சுகாதாரமான அதிக விளைச்சலைத் தரக்கூடிய மரங்களை உருவாக்குகின்றது.



மரபனு முறையில் மிகச்சிறந்த விதையினை கர மகரந்தச் சேர்க்கை மூலம் உற்பத்தி செய்தல்

ஆண்டு	சன்ராமன்	அறுவடை செய்யப்பட்ட விதைக்காய்கள்	கன்றுகளை வளர்க்குமிடத்தில் விதைக்கப்பட்டவை
	பூக்கள்	தேங்காய்கள்	தேங்காய்கள்
2013	4,098	16,121	20,968
2014	1,976	17,452	17,112
2015	1,956	13,446	11,634
Total	8,030	47,019	49,714

விதைத் தோட்டம்

தென்னை ஆராய்ச்சி நிலையமும், சிலா வரை. பெருந்தோட்ட நிறுவனமும் இணைந்து “கப்ருவன்” எனப்படும் விதைத்தோட்டமொன்றை (மரபனு முறையில் பரிசோதிக்கப்பட்டு கர மகரந்தச் சேர்க்கை செய்யப்பட்ட / தேர்ந்தெடுக்கப்பட்ட (Green Swart + San Ramon) கினியம் பெருந்தோட்டத்தில் மேற்கொள்ளப்படுகின்றது.

(2012 ஆம் ஆண்டில் ஆரம்பிக்கப்பட்ட வெற்றிகரமான ஒரு கருத்திட்டமாக காணப்படுகின்ற இக் கருத்திட்டத்தின் கீழ் வளர்க்கப்படும் தென்னம் நாற்றுக்ககள் வலிமை வாய்ந்ததாகவும் நம்பத்தகுந்தனவாகவும் காணப்படுகின்றன.

முதலீட்டுக் கலவை

பயிரிடல் நிகழ்ச்சியின் கீழான புதிய பெருந்தோட்டங்கள்

புதிதாக நாற்றுக்களை நடும் மற்றும் பெருந்தோட்டங்களிலுள்ள பயிர்களின் கீழ் நடுகை செய்யும் செயற்பாடு பற்றி சிலாபம் பெருந்தோட்ட நிறுவனத்திற்கு பிரதான முதலீடாக விளங்குகின்றது. முன்னர் இந்த விடயத்திற்கு உரிய கவனம் செலுத்தப்படாததால் புதிதாக பாரியளவில் நடுதல் மற்றும் பெருந்தோட்டங்களில் உள்ள பயிர்களின் கீழ் நடுகை செய்தல் ஆகியவற்றிற்கு முன்னுரிமை அளிக்கப்பட்டன. அதிகமான தென்னை மரங்கள் 50 வருடங்களுக்கு மேல் உள்ள மரங்களாகும். மொத்தப் பெருந்தோட்டத்தில் இம்மரங்கள் 148,531 என்ற எண்ணிக்கைக்கும் அதிகளவில் காணப்படுகின்றன. இது மொத்த தென்னை மரங்களில் ஏரக்குறைய 28% வீதமாகும். ஆகையால் தற்போது உற்பத்தித்திறன் மிகக்

குறைந்தளவில் காணப்படுகின்றன. நாம் 1,017.09 ஹெக்ட. கு அதிகமான காணிகளில் நடுகை செய்துள்ளோம். 2008 மே மாதம் 31 ஆந் திகதியின் பின்னர் புதிதாகவும் மற்றும் பெருந்தோட்டங்களிலுள்ள பயிர்களின் கீழும் நடுகை செய்தல் செயற்பாடுகளின் கீழ் ஏறக்குறைய 140,323 இளம் தென்னங்கன்றுகள் நடப்பட்டன. புதிதாகவும் பெருந்தோட்டங்களிலுள்ள பயிர்களின் கீழும் நடுகை செய்யப்பட்ட தென்னங்கன்றுகள் அடுத்த ஐந்து வருட காலத்தில் வளர்ந்து பலன் தரும் நிலையில் காணப்படுகின்றன. அரசாங்கம் நிறுவனத்தின் முகாமைத்துவத்தைப் பொறுப்பேற்ற பின்னர் இம்முதலீடுகள் முதலீடு செய்யப்பட்டன.

2015.12.31 ஆம் திகதியிலுள்ள புதிதாக நடுதல் / பெருந்தோட்டங்களிலுள்ள பயிர்களின் கீழ் நடுகை செய்தல் செயற்பாட்டில் முதலிடப்பட்ட திரண்ட முதலீடு பற்றிய விபரங்கள் கீழ்க்காணும் அட்டவணையில் தரப்பட்டுள்ளன.

தோட்டங்கள்	புதிய/கீழ்ப்பயிர்ச்செய்கையில் பயிரிடப்பட்ட பரப்பு (ஹெ)	31.12.2015 இல் மொத்த முதலீடு (ரூபா)
பளுகஸ்வெவ	150.00	51,021,298
சிலாபம்	110.37	43,646,076
திவுலபிட்டிய	107.00	42,832,120
தம்பபன்னி	151.09	63,179,468
பிங்கிரிய	394.93	138,011,895
மாதம்பை	118.70	43,509,722
மொத்தம்	1032.09	382,200,579

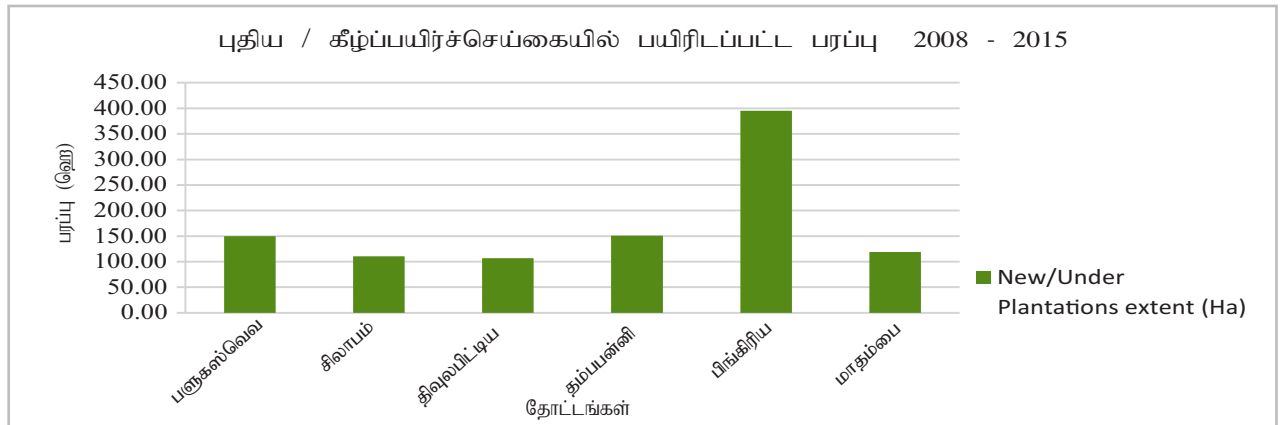

2005 இலிருந்து 2015 வரையான புதிய மற்றும் கீழ்ப்பயிர்ச்செய்கைகள்

ஆண்டு	புதிய/கீழ்ப்பயிர்ச்செய்கையில் பயிரிடப்பட்ட பரப்பு (ஹெ)	நாற்றுக்களின் எண்ணிக்கை
2005	54.35	8,592
2006	44.50	7,791
2007	0	0
2008	33.94	5,354
2009	101.10	15,563
2010	107.93	16,821
2011	128.17	19,022
2012	269.62	36,089
2013	183.76	23,922
2014	152.57	16,794
2015	40.00	4,780
Total	1,115.94	154,728

புதிய / கீழ்ப்பயிர்ச்செய்கையில் பரப்பு 2005 வரை

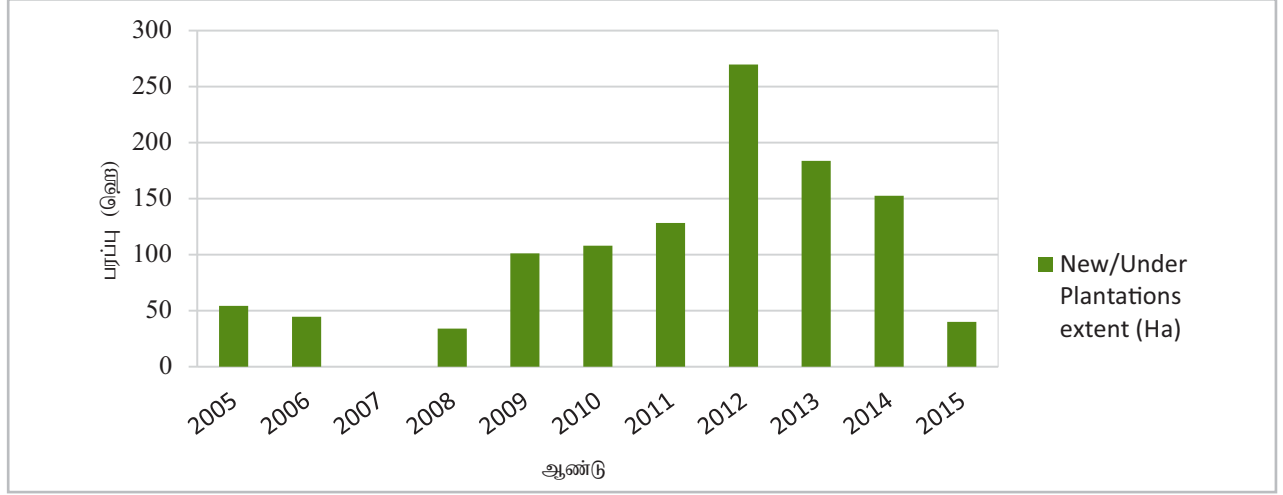

இடைப் பயிர்ச் செய்கை மற்றும் விலங்கு வேளாண்மை

எருமை வளர்ப்புத் திட்டம்

பளுகஸ்வெவ தோட்டத்தில் அமைந்துள்ளது.

எருமை மாடுகளின் எண்ணிக்கை – 144

பால் மாடுகளின் எண்ணிக்கை – 179

மொத்த பால் உற்பத்தி – 32,314.51 லீட்டர்

தயிராகவும் யோகட்டாகவும் மாற்றப்பட்ட மொத்த பால் லீட்டர்கள் - 23,005.88 லீ.

நெதர்லாந்து அதிகாரிகளின் ஆலோசனையில் மாட்டுத்தொழுவத்தினதும் மற்றும் பால்பண்ணையினதும் நியமங்களை மேம்படுத்தும் விடயம் மேற்கொள்ளப்பட்டு வருகின்றது. இயந்திரங்களை உடைய பால் சேகரிக்கும் நிலையமொன்று காலப்போக்கில் நிர்மாணிக்கப்படும்.

செம்மறியாட்டுத் திட்டம்

பிங்கிரிய பகுதித் தோட்டங்கள் - கினியம தோட்டங்கள்

செம்மறியாடுகளின் எண்ணிக்கை – 788

பெருந்தோட்டங்களிலுள்ள பயிர்களின் கீழ் நடுகைக்கும் ட்ரகன் பழுத்தாவரங்களுக்கும் செம்மறியாட்டுச் சாணம் எருவாக பயன்படுத்தப்படுகின்றது.



இறம்புட்டான் தோட்டங்கள்

திவுலப்பட்டிய தோட்டப் பகுதியில் கோப்பிவத்தை தோட்டத்தில் அமைந்துள்ளது. 1996 மற்றும் 2005 ஆம் ஆண்டுகளில் ஸ்தாபிக்கப்பட்டது.

தோட்டம்	பயிர்செய்கை பரப்பு	மரங்களின் எண்ணிக்கை	விளைச்சல் தரும் மரங்களின் எண்ணிக்கை
திவுலப்பட்டிய - கோப்பிவத்தை -1996	10.00	113	113
திவுலப்பட்டிய - கோப்பிவத்தை - 2005	10.00	477	477
மொத்தம்	20.00	590	590

இறம்புட்டான் பயிர்செய்கை கருத்திட்டம் மூலம் ஈட்டப்பட்ட வருமானம் - 365,000/-

மிளகுப் பயிர்செய்கை

திவுலப்பட்டிய தோட்டப்பகுதியில் அமைந்துள்ளது.

தோட்டம்	பயிர்செய்கை பரப்பு	மரங்களின் எண்ணிக்கை	விளைச்சல் தரும் மரங்களின் எண்ணிக்கை
திவுலப்பட்டிய - வீரநிஸ்ஸங்கமல்ல - 1998	2.02	879	879
திவுலப்பட்டிய - வீரநிஸ்ஸங்கமல்ல - 1999	2.02	1,094	1094
திவுலப்பட்டிய - வீரநிஸ்ஸங்கமல்ல - 2011	2.02	666	
திவுலப்பட்டிய - ஹேமமாலி - 2012	5.00	660	
திவுலப்பட்டிய - ஹேமமாலி 2013	10.00	1287	
திவுலப்பட்டிய - கடுகெந்த - 2013	2.50	660	
திவுலப்பட்டிய - சத்தாதிஸ்ஸ - 2013	4.00	700	
திவுலப்பட்டிய - வீரநிஸ்ஸங்கமல்ல - 2014	2.50	700	
மொத்தம்	30.06	6,646	1,973

மிளகுப் பயிர்செய்கை கருத்திட்டம் மூலம் 2015 இல் ஈட்டப்பட்ட வருமானம் - 466,050/-

கருவாத்திட்டம்

திவுலப்பட்டிய தோட்டப்பகுதியில் தொம்பவின்ன, சரஸ்வதியிலும் பிங்கிரிய தோட்டப்பகுதியிலும் அமைந்துள்ளது.

தோட்டம்	பயிர்செய்கை பரப்பு	மரங்களின் எண்ணிக்கை	விளைச்சல் தரும் மரங்களின் எண்ணிக்கை
திவுலப்பட்டிய - சரஸ்வதி - 2011	3.00	6,665	6,665
திவுலப்பட்டிய - தொம்பவின்ன - 2011	3.00	17,700	17,770
திவுலப்பட்டிய - தொம்பவின்ன - 2012	2.00	9,600	
திவுலப்பட்டிய - தொம்பவின்ன - 2014	1.40	5,400	
பிங்கிரிய - கொளமுனு, சியம்பலா - 2011	1.21	7,200	
மொத்தம்	10.61	46,565	24,435

கருவாப் பயிர்செய்கை கருத்திட்டம் மூலம் ஈட்டப்பட்ட வருமானம் - 165,770/-

ட்ரகன் பழக் கருத்திட்டம்

2008 ஆம் ஆண்டு பிங்கிரியவில் நடுகை செய்யப்பட்ட கருத்திட்டத்தைப் போல் தொடர்ச்சியான ஒரு வருமானத்தை ஈட்டித்தந்து சிறந்த பயன்களை காண்பித்துள்ளது. இலாபமானது இதில் முதலிடப்பட்ட மொத்த முதலீட்டை விஞ்சிக்

காணப்படுகின்றது. கீழே விவரிக்கப்பட்டவாறு இக்கருத்திட்டம் ஏனைய தோட்டங்களுக்கும் வியாபிக்கப்பட்டது.

தோட்டம்	பயிர்செய்கை பரப்பு	மரங்களின் எண்ணிக்கை	விளைச்சல் தரும் மரங்களின் எண்ணிக்கை
பளுகஸ்வெவ - இல. 3 - 2011	0.25	50	50
பிங்கிரிய - கின்னியம் - 2008	0.50	450	450
பிங்கிரிய - கின்னியம் - 2012	4.05	2250	2250
திவுலபிட்டிய - ஸரஸ்வதி - 2012	4.00	900	900
மாதம்பை - கல்வாகார - 2011	0.20	50	50
மாதம்பை - கல்வாகார - 2012	2.02	400	
மாதம்பை - ஹீம்மெலியாகார - 2014	1.42	350	
மொத்தம்	12.44	4,450	3,700



ட்ரகன் பழக் கருத்திட்டம் மூலம் 2015 இல் ஈட்டப்பட்ட வருமானம் - 1,350,002.55

செய்முறைப்படுத்தல், மேலும் செய்முறைப்படுத்தல் மற்றும் பெறுமதி சேர் உற்பத்திகள் மற்றும் சந்தைப்படுத்தல்

மரமுந்திரிகை பயிர்ச்செய்கை கருத்திட்டம்

தம்பபன்னி பகுதித் தோட்ட மரமுந்திரிகை பதனிடும் நிலையம்

தம்பபன்னி தோட்டப் பகுதிகளில் ஸ்தாபிக்கப்பட்ட ஒட்டு மரமுந்திரிகை தாவர நூற்றுமேடை அதிகளவு விளைச்சலைத் தருகின்ற தாவரங்கள் அடங்கலாக மரமுந்திரிகை பயிர்ச்செய்கையாளர்களுக்கு தொடர்ந்தும் வசதியளித்து வருகின்றது.

2015 ஆம் ஆண்டு அறுவடை செய்யப்பட்ட மொத்த மர முந்திரிகை 67,164.5 கி.கி. அளவில் காணப்பட்டது. முந்திரிகைக் கொட்டைகளுக்கு சந்தையில் சிறந்ததும் அனுசூலமுமான விலைகள் கிடைத்தன. மரமுந்திரிகைப் பயிர் உற்பத்திகளின் ஒரு பாகம் தம்பபன்னி தோட்டப் பகுதிகளின் மரமுந்திரிகை பதனிடும் நிலையத்தில் பதனிடப்பட்டு வாடிக்கையாளர்களுக்கு விற்பனை செய்யப்பட்டது.

மர முந்திரிகை பயிர்ச் செய்கைக் கருத்திட்டத்திலிருந்து ஈட்டிய வருமானம் ஏறக்குறைய ரூபா. 20 மில்லியன். இதில் ரூபா. 135,336/- இலாபம் அடங்குகின்றது.

வரை/ சிலாபம் பெருந்தோட்ட நிறுவனத்தில் மரமுந்திரிகை பயிரிடுவதற்காக மொத்தமாக பயன்படும் நிலப்பரப்பு சுமார் 800 ஹெக்டேயர்களாகும். விஷேடமாக மரமுந்திரிகை பயிர்ச்செய்கை புத்தளம் மாவட்டத்திலுள்ள தோட்டங்களிலேயே வியாபித்துள்ளது. குறிப்பாக தம்பபன்னி, பளுகஸ்வெவ, மற்றும் சிலாபம் பிரதேச தோட்டங்களில் அதிகளவில் வியாபித்துள்ளது. இலங்கையில் புத்தளம் மாவட்டத்தில் இப்பயிர்ச்செய்கை அதிகளவு வியாபித்துள்ளதால் ஒரு நிறுவனமாக புத்தளம் மாவட்டத்தில் இம்மரமுந்திரிகைகளை பயிர்ச்செய்வது எமக்கு பாரிய நன்மையை அளிக்கும்.

நிகழ்காலத்தில் நாட்டில் ஒப்பிடமுடியாதளவு கேள்வியை மரமுந்திரிகை கொண்டுள்ளது. தற்போது வருடாந்த உற்பத்தியானது சுமாராக 10,000 மெட்ரிக் தொன் அளவிலும் இதில் எமது நிறுவனத்தின் பங்களிப்பு 0.8 வீதமாகவும் காணப்படுகின்றது. நிறுவனமானது எமது பங்களிப்பை 2020 ஆகும் போது 1.5 வீதமாக அதிகரிப்பதற்கு திட்டமிட்டுள்ளது.

2012 ஆம் ஆண்டுக்கு முன்னர் சிலாபம் பெருந்தோட்ட நிறுவனத்தின் மரமுந்திரிகை அறுவடைகள் வெளியக விற்பனையாளர்களுக்கே கொடுக்கப்பட்டது. 2012 ஆகும் போது எமது அறுவடைகளை நாமே

நேரடியாக சந்தைக்குள் விற்பனை செய்யக்கூடியதாக இருந்தது. தம்பபன்னி பிரதேசத்திலுள்ள மரமுந்திரிகை பதனிடல் கருத்திட்டமானது 2012 இல் ஸ்தாபிக்கப்பட்டதோடு, முகாமைத்துவமானது, இக்கருத்திட்டத்தை நன்மையக்கக்கூடியதும் உற்பத்திகளைத் தரக்கூடியதாகவும் பராமரிக்கவும் முடிவுசெய்துள்ளது.

மரமுந்திரிகை பதனிடல் கருத்திட்டத்தின் முக்கிய நோக்கங்கள்

1. சிலா / பெருந்தோட்ட நிறுவனத்தின் மரமுந்திரிகைகளுக்கான சிறந்த விலை நிர்ணயம் ஒன்றைப் பெற்றுக்கொள்வதற்காக
2. பெருமதி சேர் உற்பத்திகளை அறிமுகம் செய்வதற்காக
3. உற்பத்திக்கான சர்வதேச சந்தையை கண்டறிவதற்காக
4. சிலா / பெருந்தோட்ட நிறுவனத்தின் உற்பத்திகளுக்காக SLS/GMP/ISO சில தரச்சான்றுகளை பெற்றுக்கொள்வதற்காக.

மரமுந்திரிகை பதனிடல் கருத்திட்டம் மூலமாக நிறுவனத்தின் எதிர்கால எதிர்பார்ப்புக்களாவன :

1. மரமுந்திரிகை கருத்திட்டத்தின் தொகை உற்பத்தியை 500கி.கி இலிருந்து 30,000 கி.கி ஆக அதிகரிக்கச்செய்தல்
2. நிறுவன மட்ட மற்றும் வெளியவர்களின் பங்களிப்பை பெற்றுக் கொள்ளல்
3. ஏற்றுமதி வலயத்தினால் உற்பத்திகளை விற்பனை செய்வதற்காக
4. சந்தை வலயத்தை விரிவாக்கல்.
5. வாடிக்கையாளர்களுக்கு நல்ல தரத்திலானதும், திருப்திகரமானதுமான உற்பத்திளை வழங்கல்



தோட்டம்	மரங்களின் எண்ணிக்கை
தம்பபன்னி – 726.55 ஹெக்ட	52,534
சிலாபம்	1,871
பளுகஸ்வெவ	352
பிங்கிரிய	3,748
மாதம்பை	1,050
மொத்தம்	59,555

மழைநீர் அறுவடை



ஒரு இடர் முகாமைத்துவ கட்டிடம் என்ற ரீதியிலும் மற்றும் மண்ணிலுள்ள ஈரத்தன்மையை அதிகரிக்கும் என்ற ரீதியிலும் மழைநீர் அறுவடைக்கு முன்னுரிமை அளிக்கப்படுகின்றது. ஆறு



தோட்டப் பகுதிகளிலுள்ள குளங்கள் அபிவிருத்தி செய்யப்பட்டு அக்குளங்களிலிருந்து வண்டல் மண் அகற்றப்பட்டன.

நிறுவனத்தின் நிதிச் செயல்முன்னேற்றம் மற்றும் பற்றியொருகண்ணோட்டம்

விடயம்	2015 மில்லி	2014 மில்லி	வேறுபாடு	வேறுபாட்டு சதவீதம் %	பிரதானகாரணி
தேங்காய் (மில்லி)	12.6	12.9	(0.3)	(2%)	விளைச்சல் வீழ்ச்சி
வருமானம்	399	375	24	6%	NSA 10% அதிகரிப்பு
விற்பனைக் கிரயம்	251	222	29	13%	சூடிய ஆரம்ப இறுப்பிலும் குறைந்த இறுதி இறுப்பிலும் தேறியதாக்கம்
ஏனைய வருமானம்	78	37	41	110%	பெறுமதியான மரங்கள், பட்டுப்போன தென்னை மரங்களின் விற்பனை, குளங்கள் அகன்றெடுக்கப்பட்ட வண்டல் மண்களின் விற்பனை மூலமான வருமானம்
நிலையநிர்வாகச் செலவுகள் ஏனைய செலவுகள்	106 13	104 9	6	5%	சம்பளமற்றும் ஏனைய நிர்வாக செலவுகளின் அதிகரிப்பு
நிதிவருமானம்	10	11	(1)	(9%)	வைப்புக்குளும் நிலையான வைப்புகளுக்கும் குறைந்த வட்டிவீதம் தேறியமை.
நிதிச் செலவுகள்	31	29	2	7%	JEDB சொத்தினது குத்தகை வாடகையானது மொத்த தேசிய உற்பத்திச் சுருக்கத்தின் அதிகரிப்பு காரணமாக அதிகரித்துள்ளது.

வருமானம்

முன்னைய ஆண்டில் ஈட்டப்பட்ட ரூபா. 375 மில்லியனுடன் ஒப்பிடும் போது 2015 முடிவடைந்த நிதியாண்டில் நிறுவனமானது தென்னை உற்பத்தியில் 6% அதிகரிப்பால் ரூபா. 399 மில்லியன் வருமானத்தை ஈட்டியுள்ளது.

நிகழாண்டில் மொத்த தென்னை உற்பத்தியானது 12.6 மில்லியன் தேங்காய்களாவதோடு இது முன்னைய ஆண்டுடன் ஒப்பிடும் போது 2% வீழ்ச்சியைக் காட்டுகின்றது. நிகழாண்டில் தென்னையின் உற்பத்திக் கிரயமானது ரூபா. 17.35 இலிருந்து 18.14 வரை அதிகரித்ததால் சராசரி விற்பனை பெறுமதி (NSA) ஆனது ரூபா. 28.90 இலிருந்து 31.90 ஆக அதிகரித்துள்ளமை பின்வருமாறு.

விற்பனைக் கிரயம்

மீளாய்வு செய்யப்பட்ட விற்பனைக் கிரயமான முன்னைய ஆண்டின் ரூபா. 222 மில்லியனுடன் ஒப்பிடும் போது நிகழாண்டானது ரூபா. 250 மில்லியனாகும்.

(ரூபா. மில்)

	2015	2014
உற்பத்திக் கிரயம்	227	227
+ ஆரம்ப இறுப்பு	45	40
- இறுதி இறுப்பு	(22)	(45)
விற்பனைக் கிரயம்	250	222

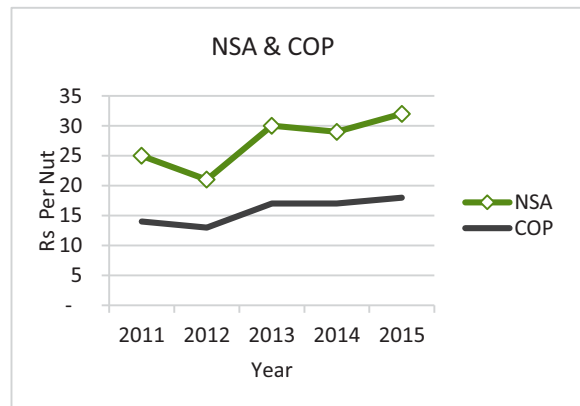
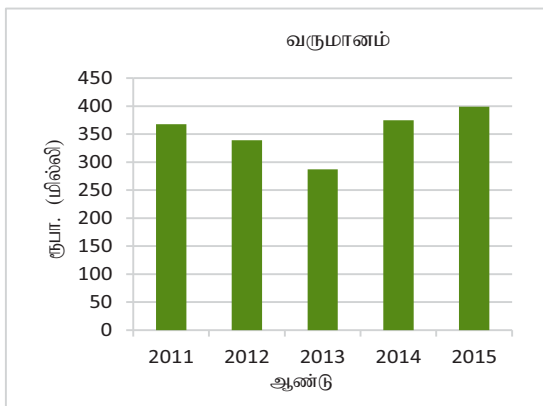

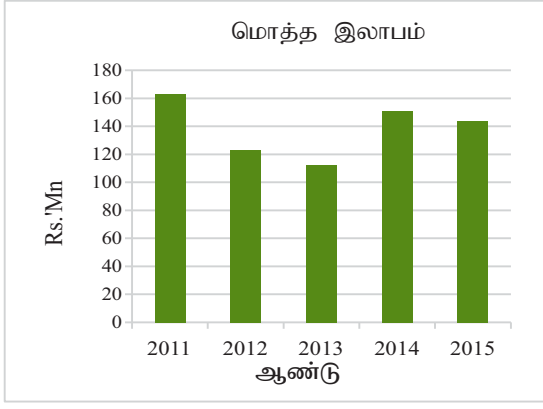

மொத்த இலாபம்

மீளாய்வு செய்யப்பட்ட மொத்த இலாபமானது முன்னைய ஆண்டின் ரூபா. 152.7 மில்லியனுடன் ஒப்பிடும் போது நிகழாண்டானது ரூபா. 148.7 மில்லியனாகும். இது 2% வித்தியாசத்தை காட்டுவதுடன் விளைச்சலின் வீழ்ச்சியே இதற்குக் காரணமாகும்.

ஏனைய செயற்பாட்டு வருமானம்

ஏனைய செயற்பாடுகளின் கீழான வருமானமாக மரமுந்திரிகை, தேங்காய் மட்டைகள், அறிமரங்கள், காய்ந்த மற்றும் விழுந்த தென்னை மரங்கள் ஆகியவற்றை விற்பனை செய்வதனூடாகவும் வயற்காணிகளில் இருந்து கிடைத்த வருமானமும் கடந்த ஆண்டு வருமானத்துடன் ஒப்பிடும் போது 37 மில்லியன் ரூபாவிலிருந்து 78 மில்லியன் ரூபாவாக இவ்வாண்டு அதிகரித்துள்ளது.

நடப்பாண்டில் தேக்கு மர விற்பனை மூலம் ரூபா. 22 மில்லியன்களையும், இறந்த, முதிர்வடைந்த தென்னை மர விற்பனை மூலம் ரூபா. 19.6 மில்லியன் களையும், நீர்த்த தேக்கங்களை தூரெடுத்தல் மூலம் ரூபா. 12.6 மில்லியன்களையும் (வண்டல் மண் விற்பனை), நிறுவனமானது ஈட்டிக்கொண்டது. வளங்கள் மூலம் ஈட்டப்பட்ட ஏனைய வருமானங்கள் தொடர்பான விபரங்கள் நிதிக்கூற்றுக்களின் 20 ஆம் குறிப்பில் குறிப்பிடப்பட்டுள்ளது.

நிர்வாகச்செலவு

வருடத்திற்கான நிர்வாகச் செலவானது முன்னைய ஆண்டின் ரூபா. 104 மில்லியனுடன் ஒப்பிடும் போது நிகழாண்டானது ரூபா. 106 மில்லியனாகும். இது 2 மில்லியன் அதிகரிப்பை காட்டுகின்றது.

நிதிவருமானம்

நிரந்தர வைப்புக்கள் தொடர்பில் ஈட்டப்படும் வருமானம் நிதி வருமானமாகும். குறுங்கால முதலீடுகளின் மூலம் கிடைக்கப்பெற்ற வட்டி வருமானமானது முன்னைய ஆண்டுடன் ஒப்பிடும் போது 11.3 மில்லியன்களிலிருந்து 9.8 மில்லியன்களாக குறைந்துள்ளது. இது நிலையான வைப்பிற்கான வட்டிவீத மாற்றத்தினாலானது.

தேரியநிதிச் செலவு

JEDB நீண்டகால குத்தகை மீது செலுத்தப்பட்ட வட்டியும் முறையற்ற குத்தகை வாடகையும் நிதி ஆகுசெலவின் கீழ் காட்டப்படும். 2015 ஆம் ஆண்டிற்கான செலவானது முன்னைய ஆண்டுடன் ஒப்பிடும் போது ரூபா. 29 மில்லியன்களிலிருந்து 31 மில்லியனாக 7% அதிகரித்துள்ளது. இது மொத்த தேசிய உற்பத்தியின் தாக்கத்தினால் ஏற்பட்டுள்ளது.

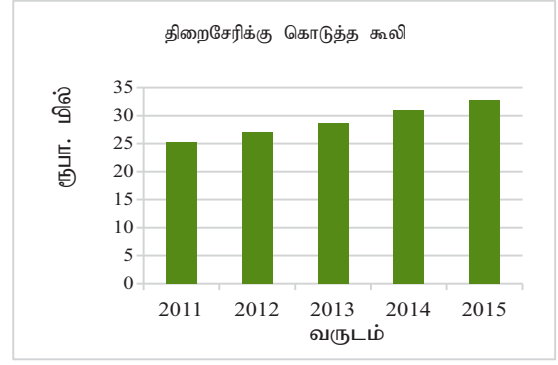

நிதிநிலமை

நடப்பாண்டு மீளாய்வின் போது நிறுவனத்தின் நிதிநிலமை வலிமையடையத் தொடங்கியுள்ளது. ந.மு.அல்லாத, ந.முறை சொத்துக்களும் மொத்தமாக ரூபா. 62 மில்லியன்களாலும் நடப்பாண்டில் ரூபா. 23 மில்லியன்களாலும் அதிகரித்துள்ளது.

நிறுவனத்தின் நிதி நிலமையானது 31.12.2014 இல் 115 மில்லியன் களிலிருந்து 160 மில்லியன் ரூபாவாக விரிவடைந்துள்ளது. மேலும் நிதிநிலமையின் வளர்ச்சியின் காரணமாக தேரிய தொழிற்படு மூலதனமும் 31.12.2014 இல் 176 மில்லியன் ரூபாவிலிருந்து தற்போது 202 மில்லியன் ரூபாவாகவும் அதிகரித்துள்ளது.

காசுப்பாய்ச்சல்

நடைமுறைச் செயற்பாடுகள் மூலம் உருவாக்கப்பட்ட தேரிய காசுப்பாய்ச்சல் சென்ற ஆண்டின் 98 மில்லியனிலிருந்து இவ்வாண்டில் ரூபா. 146 மில்லியன்களாகும். நடப்பாண்டின் மீளாய்வில் தேரியகாசு வெளிப்பாய்ச்சலானது நிறுவனம் புதிய/கீழ்ப் பயிர்ச்செய்கையில் ரூபா. 87 மில்லியனும் ஆதனம் பொறி உபகரணங்களில் ரூபா. 13 மில்லியன்களும் முதலீட்டின் விளைவினாலேயுமே ஏற்பட்டுள்ளது.

எவ்வாறாயினும் காசும், காசுக்கு சமனானவையும் 2014 இல் 116 மில்லியன்களில் இருந்துவருட இறுதியில் 160 மில்லியன்களாக அதிகரித்துள்ளது. இது நிலையான வைப்பிற்கு அதாவது இலங்கைவங்கி, திறைசேரி உண்டியல்கள், காசுமற்றும் வங்கிமீதிக்கு சமனாகும்.

பங்கிலாபச் செலுத்தல்கள்

அதிகமான அரசாங்க நிறுவனங்கள் அரசு நிதியின் கீழ் இயங்கி வருகின்றன. சிலாபம் பெருந்தோட்ட நிறுவனமானது அதன் முகாமைத்துவத்தை 2008 ஆம் ஆண்டு மீண்டும் அரசின் கட்டுப்பாட்டுக்குள் கொண்டுவரப்பட்ட பின்னர் தங்கப்பங்குதாரரான திறைசேரிக்கு 235 மில்லியன் ரூபாவை பங்குலாபமாக செலுத்தியுள்ளது. 2008-2014 ஆம் ஆண்டு வரையான காலப்பகுதிக்குள் ஈட்டப்பட்ட இலாபத்துடன் ஒப்பிடும் போது அத்தொகை உயர்ந்த பெறுமதியாக உள்ளது. 2014 ஆம் ஆண்டு முடிவின் போது சிலாபம் பெருந்தோட்ட நிறுவனத்தினால் செலுத்தப்பட்டுள்ள மொத்த பங்கிலாபம் ரூபா. 396 மில்லியன் ஆகும்.

மனிதவள முகாமைத்துவத்தின் சேவையை இணங்காணல்

மனிதவளமே ஒரு அமைப்பொன்றில் மிக முக்கிய சொத்தாக அமையும் என்பது உறுதியாக ஏற்றுக்கொள்ள வேண்டிய ஒன்றாகும். 2015 இல் நிறுவனமானது 15 மில்லியன் ரூபா. ஊக்குவிப்புக் கொடுப்பனவுகளை ஊழியர்களை ஊக்குவிப்பதற்காக வழங்கியுள்ளது. இது சென்ற ஆண்டு 13 மில்லியன் ரூபாவாகும்.

அதற்கு மேலதிகமாக நிறுவனமானது 10% இலாபப் பங்குவழங்குவதற்காக 8.8 மில்லியன் ரூபாவை 1992 ஆம் ஆண்டு நிறுவப்பட்ட (RPCs) உடன்படிக்கையின் படி பெறுமான ஏற்பாடு செய்தது.

பங்கொன்றிற்கான உழைப்பு

பங்கொன்றிற்கான உழைப்பானது முன்னைய ஆண்டில் (3.81) ரூபாவாக இருந்து இவ்வாண்டு 3.10 ரூபாவாக அதிகரித்துள்ளது.

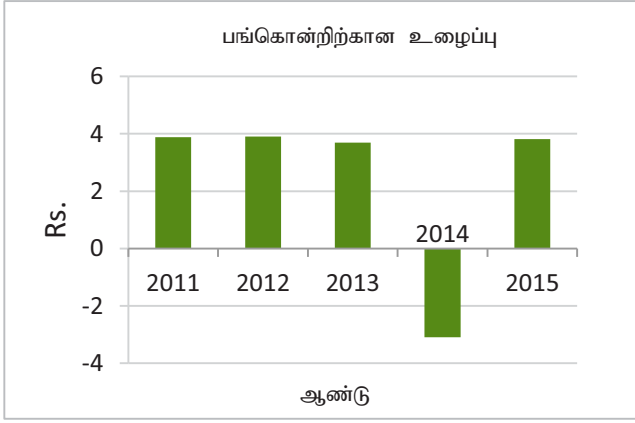

நடைமுறைவீதம்

முன்னைய ஆண்டு காணப்பட்ட நடைமுறை வீதம் 4 தடவைகளாக இருந்ததோடு அது இவ்வாண்டுக்குள் 4.7 ஆக அதிகரித்துள்ளது. 4.7 ஆகவுள்ள நடைமுறைவீதமான நிறுவனத்தின் குறுங்கால திரவத்தன்மை தேவையை பூர்த்தி செய்வதற்குரிய நிலையில் இருப்பதை காட்டுகின்றது.

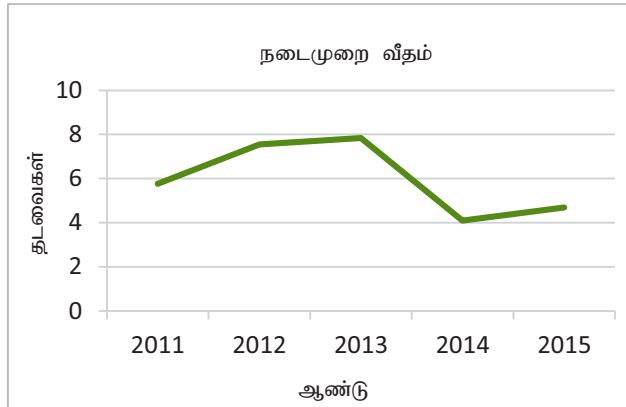

உழியத்திலமர்த்தப்பட்டிருள்ள மூலதனம் மீதான னம் (ROCE) சராசரி உரிமையாண்மை மீதான வருமானம் (ROE) வருமானம் (ROCE) சராசரி

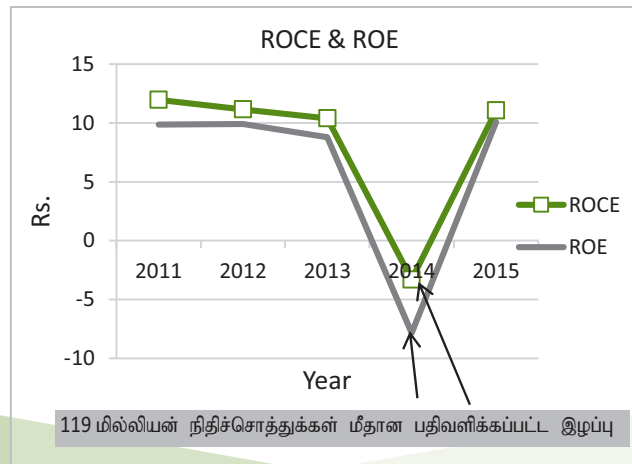

சராசரி உரிமையாண்மை மீதான வருமானம் (ROE)

ROCE (3%) இலிருந்து 11% மாகவும், மற்றும் ROE (8%) இலிருந்து 10% மாகவும் அதிகரித்துள்ளது.

பங்குதாரர் நிதி

மூலதன அமைப்பில் பங்குதாரர் நிதியானது 11% இனால் முன்னைய ஆண்டிலிருந்து ரூபா. 744 மில்லியன்களிலிருந்து நிகழாண்டில் ரூபா. 823 மில்லியனாக அதிகரித்துள்ளது. நிகழாண்டு மீளாய்வில் பங்குதாரர் நிதியானது மொத்த சொத்துக்களில் 74% இற்கு சமனானதாகும்

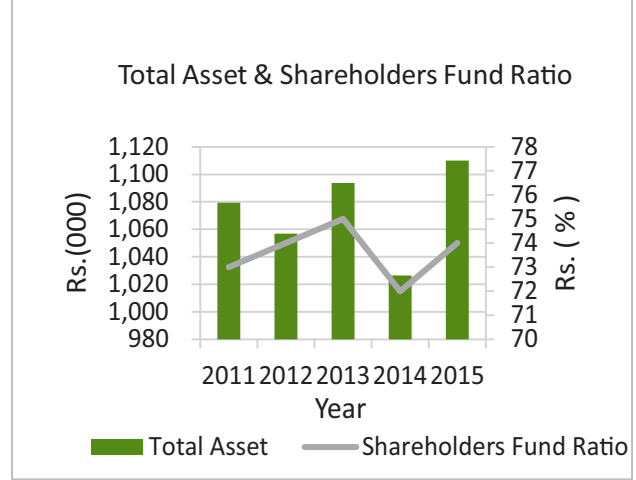

புதிய/கீழ்ப் பயிர்ச்செய்கைகளில் மூலதனமுதலீடு

2015 வருடத்தில் தென்னைகள் புதிய/கீழ்ப் பயிரிடல் மற்றும் முதிர்வுறாத பயிர்கள் மீது 1032 ஹெக்ட. பரப்பில் ரூபா. 86 மில்லியன்கள் முதலீடு செய்யப்பட்டுள்ளது. அதற்கு மேலதிகமாக வரை / சிலாபம் பெருந்தோட்ட நிறுவனமானது ஏனைய பல்வேறு பெருந்தோட்டங்களில் ரூபா. 1 மில்லியன்களை முதலீடு செய்துள்ளது.

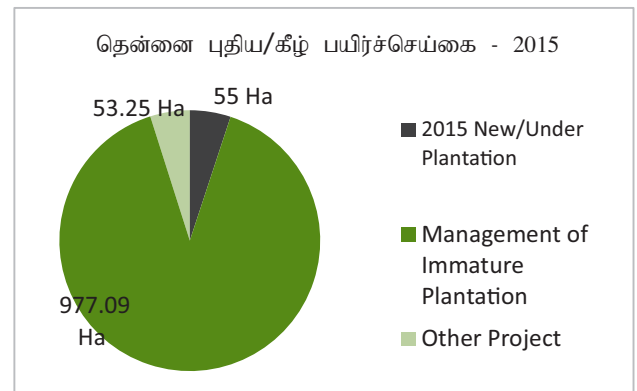

தென்னை உற்பத்தி, NSA மற்றும் வருமானம்

வருடம்	தேங்காய்கள்	N.S.A Per 1000 nuts	வருமானம் ரூபா.
2010	18,256,007	23,152	422,668,428
2011	14,527,770	22,227	322,908,950
2012	15,807,753	21,448	339,050,649
2013	9,595,315	29,926	287,152,154
2014	12,969,381	28,903	374,850,643
2015	12,517,083	31,906	399,365,998

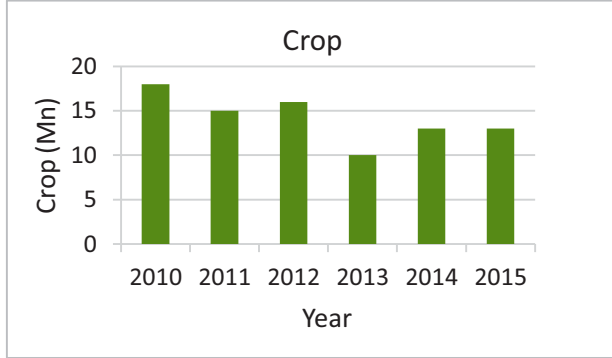

தோட்டங்களின் விளைச்சல் பங்களிப்பு- 2015

தோட்டங்கள்	தேங்காய்கள்
சிலாபம்	2,107,250
பளுகஸ்வெவ	3,866,933
தம்பபன்னி	1,410,575
பிங்கிரிய	2,405,000
திவுலபிட்டிய	1,556,620
மாதம்பை	1,170,705
மொத்தம்	12,517,083

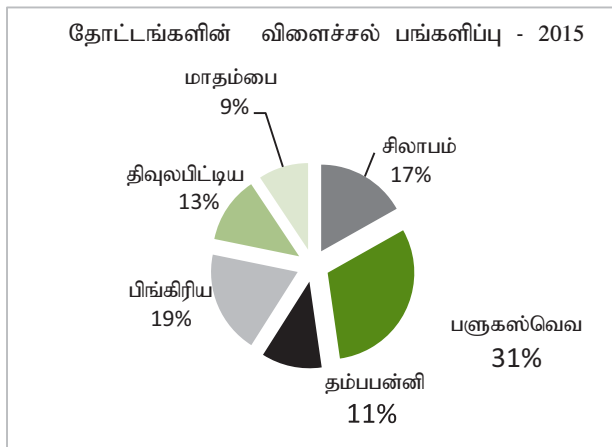

பணிப்பாளர் சபைகின் அறிக்கை

பணிப்பாளர் சபையானது 31 டிசம்பர் 2015 ஆம் திகதியுடன் முடிவடைந்த ஆண்டுக்கான கணக்காய்வு செய்யப்பட்டுள்ள கணக்குகளுடன் நிறுவனத்தின் ஆண்டறிக்கையை சமர்ப்பிப்பதில்

பெருமகிழ்ச்சி அடைகின்றதுடன், சுருக்கி ஒருங்கிணைக்கப்பட்டுள்ள நிதிக்கூற்றுக்கள் இலகு குறிப்புகளாக கீழே தரப்பட்டுள்ளது.

பணிப்பாளர் சபையின் ஆண்டறிக்கை

	முடிந்த ஆண்டு 31.12.2015 (ரூபா)	முடிந்த ஆண்டு 31.12.2014 (ரூபா)
தென்னை உற்பத்தி (தேங்காய்கள்)	12,517,083	12,969,381
வருமானம்	399,365,998	374,850,643
விற்பனைக் கிரயம்	(250,617,694)	(222,124,184)
மொத்த இலாபம்	148,748,305	152,726,458
ஏனைய செயற்பாட்டு வருமானங்கள், கிடைப்பனவுகள்	78,274,685	37,371,708
நிர்வாகச் செலவுகள்	(106,517,139)	(104,412,082)
ஏனைய தொழிற்பாட்டுச் செலவுகள்	(13,492,529)	(9,199,104)
தொழிற்பாடுகள் மூலம் உழைக்கப்பட்ட இலாபம்	107,013,322	76,486,980
நிதி வருமானம்	9,803,760	11,304,731
நிதிச் செலவு	(31,034,573)	(29,306,794)
நிதிச் சொத்துக்கள் மீதான பதிவளிக்கப்பட்ட நட்டம்	-	(119,757,808)
வரிக்கு முன் இலாபம்	85,782,509	(61,272,891)
வரிச் செலவுகள்	(9,610,612)	(799,013)
வருடத்துக்கான இலாபம்	76,171,897	(62,071,904)
ஏனைய விரிவாக்கள் வருமானம்	2,761,980	391,711
வருடத்துக்கான மொத்த விரிவாக்கள் வருமானங்கள் வரிகளின் பின்	78,933,877	(61,680,193)
பங்கு ஒன்றுக்கான உழைப்பு (ரூபா)	3.81	(3.10)
கூறப்பட்ட மூலதனம்	200,000,010	200,000,010

பிரதானசெயற்பாடுகள்

நிறுவனத்தின் பிரதான செயற்பாடுகளுள் தெங்கு மற்றும் ஏனைய விவசாய பயிர்களை பயிர்செய்தல், தயாரித்தல், பதனிடல், சந்தைப்படுத்தல் கால்நடை மற்றும் ஏனைய பயிர்மூலமல்லாத பல் வகைமை உற்பத்திகளைத் தயாரித்தல் என்பன உள்ளடங்குகின்றன.

நிதிக் கூற்று

நிறுவனத்தின் நிதிக் கூற்றுக்கள் தொடர்பான கணக்காய்வு அறிக்கைகள் பக்கம் 35-60 களில் இணைக்கப்பட்டுள்ளன.

கணக்காய்வாளர் கூற்று

நிறுவனத்தின் நிதிக் கூற்றுக்கள் தொடர்பான கணக்காய்வு அறிக்கைகள் பக்கம் 32-34 இல் இணைக்கப்பட்டுள்ளன.

கணக்கீட்டுக் கொள்கைகள்

நிதிக் கூற்றுக்களைத் தயாரிப்பதில் ஏற்று நடைமுறைப்படுத்தப்பட்ட கணக்கீட்டுக் கொள்கைகள் பக்கம் 39-48 களில் இணைக்கப்பட்டுள்ளன. அத்துடன் முன்னைய வருடங்களுடன் ஒப்பிடும் போது ஏற்று நடைமுறைப்படுத்தப்பட்ட கணக்கீட்டுக் கொள்கைகளில் மாற்றங்கள் எதுவுமில்லை.

தொடர்ந்துசெல்லும் எண்ணக்கரு

எதிர்காலத்தில் அதன் இயக்கங்களைத் தொடர்வதற்கு போதிய வளங்களை நிறுவனம் கொண்டுள்ளதையிட்டு பணிப்பாளர் சபையானது திருப்தியடைகின்றது. இதற்கமைய நிதிக் கூற்றுக்கள் தொடர்ந்துசெல்லும் எண்ணக்கருவுக்கு அமைவாகத் தயாரிக்கப்படுகின்றன.

பணிப்பாளர் சபை

வருடத்தின் போது நிறுவனத்தில் பணியாற்றிய பணிப்பாளர் சபையினைச் சேர்ந்தோரின் பெயர்கள் கீழே தரப்பட்டுள்ளன. அவர்கள் பற்றிய சுருக்கமான விபரம் முன்னைய பக்கங்களில் வழங்கப்பட்டுள்ளன.

தற்போதுள்ள பணிப்பாளர் சபை உறுப்பினர்கள்

திரு. ரவிந்திர ஹேரத் (29.01.15 முதல்)
தலைவர் / பி.நி.அ மற்றும் சபை உறுப்பினர்

திரு. மனீஷ செனவிரத்ன (08.05.15 முதல்)
நிறைவேற்றுப் பணிப்பாளர் மற்றும் சபை உறுப்பினர்

திரு. கே.ஜீ ஆனந்த புஷ்பகுமார (20.03.15 முதல்)
செயற்பாட்டு பணிப்பாளர் மற்றும் சபை உறுப்பினர்

திரு. எம்.ஆர்.வீ.ஆர் மீபுர (10.03.15 முதல்)
திறைசேரி பிரதிநிதி, சபை உறுப்பினர்

திரு. டி.எம்.எல் பண்டாரநாயக்க (10.03.15 முதல்)
சபை உறுப்பினர்

திரு. எச்.எம்.என்.சீ ஹேரத் (20.03.15 முதல்)
சபை உறுப்பினர்

திரு. எஸ்.எம்.ஆனந்த புன்யகுமார (24.04.15 முதல்)
சபை உறுப்பினர்

முன்னால் பணிப்பாளர் சபை உறுப்பினர்கள்.

திரு. காமினி ராஜகருணா

தலைவர்/பி.நி.அ (26.01.2015 வரை)

திரு. ஏ.எம். சந்திரபால் - (02.02.2015 வரை)

சபை உறுப்பினர், நிறைவேற்றுப் பணிப்பாளர்

திரு. ஓ.பி.பீ பத்திரனகே - (02.02.2015 வரை)

சபை உறுப்பினர், செயற்பாட்டுப்பணிப்பாளர்

திரு. ஆர்.ஆர்.எம் அமரதுங்க

சபை உறுப்பினர் (11.03.2015 வரை)

திரு. கே.பி. ரத்நாயக்க

சபை உறுப்பினர் (18.03.2015 வரை)

திரு. சந்திரா பிரனாந்து

சபை உறுப்பினர் (14.03.2015 வரை)

திரு. ஐ.எம்.ஆர் விதானகமகே

சபை உறுப்பினர் (09.01.2015 வரை)-

திருமதி. பிரியங்கனி லியனகே- (18.03.2015 வரை)

சபை உறுப்பினர் ,திறைசேரி பிரதிநிதி

கணக்காய்வுக் குழு

சபையின் பின்வரும் பணிப்பாளர்கள் கணக்காய்வுக் குழுவில் கடமையாற்றி வருடத்தின் போது நான்கு மதிப்பீடுகளை நடத்தினர்

கணக்காய்வுக் குழு

01. திரு. எம்.ஆர்.வீ.ஆர். மீபுர

பிரதான நிறைவேற்று அதிகாரி

02. திரு. டி.எம்.எல் பண்டாரநாயக்க

சபை உறுப்பினர்திரு. எச்.எம்.என்.சீ ஹேரத்

- சபை உறுப்பினர்

03. திரு. ஏ. புன்யகுமார - சபை உறுப்பினர்

செயல் நிறைவேற்றுகை மீளாய்வு

வருடத்தின் போது நிறுவனத்தின் செயல்நிறைவேற்றுகை பற்றிய மீளாய்வும் முக்கியமான முகாமைத்துவ மற்றும் அபிவிருத்தி நிகழ்ச்சித்திட்டங்களும் தலைவரின் மீளாய்வு மற்றும் முகாமைத்துவ மீளாய்வின் கீழ் வழங்கப்பட்டுள்ளன.

வருமானம்

இவ்வாண்டுக்கான நிறுவனத்தின் வருமானம் ரூபா. 399 மில்லியன்களாகும். இது தொடர்பான மேலதிக தகவல்கள் கணக்காய்வு செய்யப்பட்ட நிதிக் கூற்றில் வெளிக்காட்டப்பட்டுள்ளது.

நிதிப்பெறுபேறுகல்

நிறுவனத்தின் வரிக்குப் பின் இலாபமானது 78.9 மில்லியனாகும். நிதிப்பெறுபேறுகல் தொடர்பான விபரங்கள் கணக்காய்வு செய்யப்பட்ட நிதிக் கூற்றுக்களில் வழங்கப்பட்டுள்ளன.

நிலையான சொத்துக்கள்

நிறுவனமானது 2015 றடைமுறையாண்டின் போது 87 மில்லியன் ரூபாவை (2014- 89) புதிய/கீழ் பயிர்ச்செய்கையிலும் முதிர்ச்சியடையாத பெருந்தோட்டங்களிலும் மற்றும் 13 மில்லியன் ரூபாவை ஆதனம் பொறி இயந்திரங்களிலும் (2014 - 7) முதலீடு

செய்தது.

2015 ஆம் ஆண்டின் ஐந்தொகைத் திகதியில் நடைமுறையல்லாச் சொத்துக்களின் தேறிய புத்தகப் பெறுமதியானது (ஆத்னம் பொறி இயந்திரங்களிலும், குத்தகைப் பெறுமதி மற்றும்) 854 மில்லியனாகும். (2014 - 792 மில்லியன்) இது தொடர்பான விபரங்கள் கணக்காய்வு செய்யப்பட்ட நிதிக்கூற்றுக்களில் வழங்கப்பட்டுள்ளன.

குறுங்கால முதலீடுகள்

2014 ஆம் ஆண்டில் 113 மில்லியனுடன் ஒப்பிடும் போது 2015 ஆம் ஆண்டின் முடிவின் போது நிறுவனத்தின் குறுங்கால முதலீடானது ரூபா 153 மில்லியன்களாகும். மேலும் இம்முதலீடானது இலங்கை வங்கியின் 59 மில்லியன்கள் நிலையான வைப்பையும் 94 மில்லியன் திறைசேறி உண்டியல்களையும் உள்ளடக்கியதாகும்

ஒதுக்கங்கள்

நிறுவனத்தின் ஒதுக்கங்கள் வைத்திருப்பதால் இலாபத்தினால் முழுவதுமாக பிரதிநிதித்துவம் செய்யப்படுவதுடன் இதன் தொகையானது 2015 டிசெம்பர் 31இல் 623 மில்லியன்களாகும் (2014 = 544 மில்லியன்களாகும்)

ஒதுக்கல்களில் நகர்வுகளும் ஆக்கக் கூறுகளும் கணக்காய்வு செய்யப்பட்ட நிதிக்கூற்றுக்களில் உரிமைமாற்றல் பற்றிய கூற்றுக்களின் கீழ் விபரிக்கப்பட்டுள்ளன.

கூறப்பட்ட மூலதனம்

2015 டிசெம்பர் 31இல் நிறுவனத்தின் மொத்தக் கூறப்பட்ட மூலதனமானது ரூபா. 200,000,010 ஆகும். இது சாதாரண பங்குகளுடன் பொன்னான பங்குகளும் உள்ளடங்கலாக 20,000,001 பங்குகளை உள்ளடங்குகின்றது. இவ்வருடத்தின் போது பங்கு வழங்கல்கள் எதுவும் மேற்கொள்ளப்படவில்லை.

பொறுப்புக்களும் மூலதனக் கடப்பாடுகளும்.

வருநிகழ்வான பொறுப்புக்களும் மூலதனக் கடப்பாடுகளும் கணக்காய்வு செய்யப்பட்ட நிதிக்கூற்றுக்களில் விபரிக்கப்பட்டுள்ளன.

ஐந்தொகைக்குப் பின்னரான நிகழ்வுகள்

ஐந்தொகைத் திகதிக்குப் பின்னர் நிறுவனத்தின் மீது பொருள் ரீதியான தாக்கத்தினை ஏற்படுத்தக்கூடிய இவ்வறிக்கையில் குறிப்பிடுள்ளதற்கு புறம்பான வேறெந்த நிகழ்வுகளும் நிகழவில்லை.

ஒப்பந்தங்களில் பணிப்பாளர்களின் ஆர்வங்கள்

நிறுவனங்களுடனான ஒப்பந்தங்களில் பணிப்பாளர்கள் நேரடியான அல்லது மறைமுகமான ஆர்வங்களைக் கொண்டிருக்கவில்லை.

பணிப்பாளர்களின் பங்குகள்

நிறுவனத்தில் பணிப்பாளர்களோ அல்லது அவர்களின் வாழ்க்கைத் துணையினரோ எவ்விதமான பங்குகளையும் கொண்டிருக்கவில்லை.

தொழில்வாய்ப்பு

நிறுவனமானது வேலைவாய்ப்பு உள்ளிட்ட அதனுடன் தொடர்புடைய தெரிவுசெய்தல், பயிற்சி, பதவியார்வு, ஒழுக்காற்று நடவடிக்கைகள் ஆகியவற்றில் சமமான வாய்ப்புக் கொள்கையினை நடைமுறைப்படுத்தி வருவதுடன் நிறுவனத்தின் தெரிவுகள் யாவும் நிறுவனத்தின் நீடுறுதியான நன்மையைக் கருத்தில் கொண்டு அரசாங்கத்தின் விதிகள் மற்றும் ஒழுங்கு விதிகளுக்கு ஏற்ப தகுதியின் அடிப்படையிலேயே மேற்கொள்ளப்படுகின்றன.

நிறுவனமானது பால்நிலை, இனத்துவம், சமயம், திருமண அந்தஸ்து, அரசியல் அபிப்பிராயம் மற்றும் உடல் ரீதியான அங்கவீனம் ஆகியவற்றினை கருத்தில் கொள்ளாது நிறுவனத்தின் நலனுக்கு இயையுற்று சமமான வாய்ப்பு எனும் கொள்கையை பின்பற்றி வருகின்றது.

நியதிச்சட்டகொடுப்பனவுகள்

பணிப்பாளர்கள் அவர்களது அறிவுக்கு எட்டிய வரையில் கம்பனியினால் செலுத்தப்பட வேண்டிய சகலவரிகள், தீர்வைகள், கொடுப்பனவுகள், நிறுவனத்தின் ஊழியர்களின் சார்பில் அவர்களுக்காக செலுத்தப்பட வேண்டிய கொடுப்பனவுகள், வரிகள் போன்றவற்றையும் ஏனைய நிறுவன்கினால் செலுத்தப்பட வேண்டிய சகல நியதிச்சட்டக் கொடுப்பனவுகளையும் ஐந்தொகைத் திகதியில் உள்ளவாறாக செலுத்தியுள்ளனர் அல்லது பொருத்தமானவாறாக அதற்கான ஏற்பாடுகளை வழங்கியுள்ளனர்.

கணக்காய்வாளர்கள்

2015ஆம் ஆண்டுக்கான கணக்கீடுகள் கணக்காய்வாளர் தலைமைக்கு பதிலாக திருவாளர்கள். ஐயர் அன்ட் கம்பனி பட்டயக் கணக்காளர்களினால் கணக்காய்வு செய்யப்பட்டுள்ளன.

ஆண்டறிக்கை

பணிப்பாளர் சபையானது 2015 இற்கான கணக்காய்வு செய்யப்பட்ட நிதிக்கூற்றுக்களை 2015 ஜூன் 16ஆந் திகதி நடந்த கூட்டத்தில் அங்கீகரித்துள்ளது.

வருடாந்தயொதுக்கூட்டம்

வருடாந்த பொதுக்கூட்டமானது கொழும்பு -01, கிரேனட் ஓரியன்ட் ஹோட்டலில் 2016 டிசம்பர் 08 ஆந் திகதி, பி.பி.30 மணிக்கு நடைபெறும்.

வருடாந்த பொதுக்கூட்டம் பற்றிய அறிவித்தலும் அவற்றின் புறக்களி படிவமும் இத்துடன் இணைக்கப்பட்டுள்ளன.

வரையறுக்கப்பட்ட சிலாபம் பெருந்தோட்ட நிறுவனத்தின் பணிப்பாளர் சபைக்காகவும் அதன் சார்பிலும்



திரு. மனிஷ செனவிரத்ன
நிறைவேற்றுப் பணிப்பாளர்.



பெரு நிறுவன் ஆலோசனைச் சேவைகள்
தனியார் நிறுவனம்,
செயலாளர்கள் -
சிலா / பெருந்தோட்ட நிறுவனம்
கொழும்பு.

அபாய முகாமைத்துவம்

விசேடமாக நிறுவனமானது மாறிவருகின்ற சூழலொன்றை கொண்டுள்ளதோடு சூழலில் தளமால்கள் மற்றும் வெவ்வேறு மட்டங்களில் அபாயங்கள் கண்டறியப்பட்டுள்ளதோடு காலநிலை மட்டங்கள் மற்றும் சந்தை தளம்பல் நிலைகள் மீதான உயர்ந்த

அபாய நிலையை காட்டுகின்றது. எமது அபாய முகாமைத்துவ செயற்பாடு மூலம் அறிவுடனும் முன்னோக்குடனும் அபாயங்களை தாக்குபிடிப்பதற்கு எடுத்துக்கொள்ளப்படுகின்றன என்பதை உறுதிப்படுத்துவதை நோக்காகக்கொண்டுள்ளது.

அபாயக்கட்டுப்பாட்டு உபாய முறைகள்:

அபாயக் காரணி	அபாயம் பற்றிய மதிப்பீடு	அபாயக் கட்டுப்பாட்டு உபாயமுறைகள்:
காலநிலை மாற்றங்கள்	தெங்கு, மரமுந்திரிகை மற்றும் ஏனைய பெரும்போக பயிர்களின் விளைச்சல்கள் பல மாதங்களாக தொடர்கின்ற எதிர்பாராத மற்றும் நீண்ட வரட்சியின் காரணமாக மோசமான காலநிலை நிலைமைகளினால் எதிர்பாராத வித தளம்பல் நிலைமையை கொண்டுள்ளன.	பாரிய கிடங்குகளில் புதைக்கப்பட்ட சிதைவுகளின் வழியினூடாக அதிகரித்த மண் ஈரலிப்புத்தன்மை பாதுகாப்பு பணியை பொறுப்பு பேற்றலும் பெருந்தோட்ட மண்ணினுள் மழை நீரை சேகரிப்பதற்கான அதிக வடிகால்களும் அதிக நிழலுக்காக, உயரம் குறைவான கிளிசீரியா போன்ற மரங்களை நடுத்தலும் காப்பு பயிர்களான பூரேரியா போன்ற மரங்களும் நடப்பட்டு வருகின்றன. மழை நீரை சேமிப்பதற்காக அதிக தேக்கங்கள் புனரமைக்கப்படுகின்றன. அத்தகைய சேகரித்த நீர் தேக்கங்களின் அருகிலுள்ள மண்ணின் ஈரத்தன்மையை பேணுவதனூடாக பனை மரங்களின் வேர்களுக்கு நீருட்டுதலின் பின்னர் நீர்ப்பாசனத்திற்கு பயன்படுத்தப்பட முடியும்
உற்பத்திகளுக்கான செதம்	50 வயதுக்கு மேற்பட்ட முதிர்ந்த நிலை தாவரங்களாக மாறி பயனற்ற வயதுகூடிய மற்றும் பலனற்றதாக அதிக எண்ணிக்கையான விகிதம் மாறியிருப்பதன் காரணத்தினாலும் இந்நிலை ஏற்பட்டுள்ளது. இதற்கு மேலதிகமாக ஏதாவது கண்ணுக்கு புலப்படாத நோய்களும் பனை மரங்களுக்கும் பெருந்தோட்டங்களுக்குமான இயற்கை காரணங்களுமாகும்	வயது முதிர்ந்த பனை தொகையை பதிலீடுசெய்வதற்கு புதிய தோட்டங்கள் மற்றும் தோட்டங்களை பொறுப்பெடுத்தல் பலுகள்வெவ தோட்டம் மற்றும் திவுலபிடிய தோட்டங்களில் இரண்டு பூச்சி நாசினி ஆய்வுகூடங்களை தாபித்தல்.
பொருள் சுழற்சி	குறைவான விலைகளும் நிலையற்ற விற்பனைகள், தெங்கு நுகர்த்தக்க பொருட்களுக்கான கேள்வில் வீழ்ச்சியை ஏற்படுத்தி பதிலீடுகள் அதிகரித்தமை, நுகர்வோரின் கேள்வியில் தங்கியிருத்தல் என்பன மாற்று நடவடிக்கைகள் எடுக்கப்படாவிடின் அதிக எண்ணிக்கையான தேங்காய்கள் தோட்டங்களில் வெறுமனே வீழ்ந்து கிடக்கின்ற நிலைமையை உருவாக்கும். நுகர்வோர் அதிகம் கவரப்பட்டுள்ள பாம்பண்ணெய் போன்ற நெருங்கிய பதிலீடுகளின் போட்டி, குறைந்த விலை என்பனவும் கேள்வி மற்றும் விலைகளில் தாக்கம் செலுத்துகின்றன.	கொழும்பு தெ.அ.அ ஏல விற்பனையில் விற்பனை செய்யப்படாத தேங்காய்கள் வாராந்த தெ.அ.அ தேங்காய் ஏல விற்பனைக்கு மேலதிகமாக தலைமை அலுவலகத்திலுள்ள "பொல் பொல்" என பெயரிடப்பட்ட இரு வாரங்களுக்கு ஒருமுறை விற்பனை செய்யும் நிறுவனத்தினால் விற்பனை செய்யப்படுகின்றது. பெறுமதி சேர்க்கப்பட்ட பொருட்களை தயாரிப்பதற்கு கவனம் செலுத்துதல் இந்த இரண்டு ஏல விற்பனைகளிலிலும் விற்கப்படாத காய்கள் கொப்பராவாக மாற்றப்படுவதோடு அதன் ஒரு பகுதி ஏலவிற்பனை மூலமும் ஏனைய அல்லது பிரதான பகுதி பலுகள்வெவ எண்ணெய் ஆலையில் தூய எண்ணெய்யாகவும் மாற்றப்படுகின்றது

அபாயக் காரணி	அபாயம் பற்றிய மதிப்பீடு	ஆபாயக் கட்டுப்பாட்டு உபாயமுறைகள்:
கடன் இடர்	நிலுவைகளை தீர்ப்பதில் கொள்வனவாளர்களின் தாமத நிலை அல்லது விதிகள், ஒழுங்கு விதிகளுக்கு கட்டுப்பாடு தவறுகின்றமை.	மிகவும் நெருக்கமாக கண்காணிக்கப்பட்ட நடைமுறையூடாக கொள்வனவாளர்களிடமிருந்து நிலுவைகளை சேகரிப்பதை உறுதிப்படுத்தல். நீண்ட தாமதமான தீர்ப்பனவுகள் அல்லது பதிலளிக்காத கொள்வனவாளர்கள் தொடர்பாக அதிகாரசபைகளின் தலையீட்டை நாடுதல். அரசாங்க குத்தகை கொடுப்பனவுகள் கவனமாக அவதானிக்கப்பட்டு தாமதமின்றி தீர்க்கப்படுகின்றன.
முகாமைத்துவ ஆளணி	ஊக்குவித்தல் குறைவாக காணப்படுகின்றமை, தொழில் பற்றிய குறைவான அறிவு என்பவனும் குறைந்த விளைவுப்பெருக்கம் மற்றும் வெளியீடுகளில் தாக்கத்தை ஏற்படுத்துகின்றன. சிறந்த ஊதியம் அல்லது உயர் பதவிகளுக்கு ஏனைய கைத்தொழில்களுக்கு அல்லது கம்பனிகளுக்கு ஊழியர்கள் செல்கின்றமை	பொறுப்பேற்ற செயலமர்வுகள் மற்றும் பயிற்சி பாடநெறிகள் நிதிசார் ஊக்குவிப்புகள் மற்றும் நலனோம்புகை நடவடிக்கைகள் என்ற வகையில் ஊழியர் நலன்களை மேம்படுத்தல் வழமையாக கலந்துரையாடல்கள் ஊடாக தொழிற் சங்கங்களுடன் ஆரோக்கியமான தொடர்புகளை பேணுதல். ஊழியர்களுக்கு உரித்தான நலன்கள் தொடர்பில் அனைத்து ஒழுங்குறுத்துகை தேவைப்பாடுகளுடனும் இயைந்து செல்வதை உறுதிப்படுத்தல். சாத்தியமான வகையிலும் பொருத்தப்பாட்டுக்கு தக்கதாகவும் சிரேட்ட பதவிநிலைகளுக்கு உள்ளிருந்து பதவிஉயர்வுகளை உறுதிப்படுத்தல்
ஆதன ஆபத்துகள்	தீ, கொள்ளை, இயந்திர சாதனங்கள் மற்றும் உபகரணங்களின் சீர்குலைவு. மின்னல். வேள்ளம், கிருமிநாசனிகள் விலங்குகள் மற்றும் காரணிகளினால் ஏற்படுகின்ற இயற்கை அனர்த்தங்கள்	அனைத்த கட்டிலானாகும் ஆதனங்களுக்குமான விரிவான காப்புறுதி காப்பை பெற்றுக்கொள்ளுதல். ஒரு இடத்திலிருந்து மற்றொரு இடத்திற்கு ஆதனங்களை நகர்த்துவது தொடர்பாக கடுமையான நடைமுறைகளை பின்பற்றுதல். தீ இடைவெளி மற்றும் ஏனைய முன்னெச்சரிக்கை நடவடிக்கைகளை தாபித்தல். தடுப்பு பராமரிப்பு நிகழ்ச்சித்திட்டங்களை அடிக்கடி மேற்கொள்ளல்
மூலதன முதலீட்டு ஆபத்து	ஏதிர்பார்த்த இலாபம் கிடைக்கப் பெறாமல் மற்றும் முதலீட்டின் மீது ஏதிர்பார்த்த வருமானம் கிடைக்கப் பெறாமல் போன்ற அபாயங்கள்	முதலீட்டு மட்டம் மற்றும் மீள்செலுத்தவேண்டிய தொகை என்பவற்றின் அடிப்படையிலான மூலதன செலவினத்திற்கு கடுமையான அங்கீகார நடைமுறையை பின்பற்றுதல்.
புகழுரு ஆபத்து	வேலைவாய்ப்பு, வியாபாரம் மற்றும் ஒரு தாபனத்தின் ஏனைய நடைமுறைகள் தொடர்பான கோட்பாடுகள், நடைமுறைகள், தராதரங்கள், விதிகள் மற்றும் ஒழுங்குவிதிகள் பற்றிய அறிவு போதியதாக இன்மை. உற்பத்திகள் நுகர்வோர் அல்லது சந்தை கேள்விகள் மற்றும் தராதரங்களை அடையாமை. செயலாற்றுகை, இலக்குகள் மற்றும் தராதரங்கள் தொடர்பான குறைவாக அறிவு.	ஊழியர்கள், வங்கியாளர்கள், வாடிக்கையாளர்கள், ஒழுங்குறுத்துகையாளர்கள் போன்ற பல்வேறு பங்குதாரர்களுடன் வினைத்திறன் மிக்க தொடர்பாடலை உறுதிப்படுத்தல். உற்பத்தி மற்றும் தயாரிப்பு செயன்முறை மற்றும் உடன்பாட்டு தராதரங்களில் தரத்தை உறுதிப்படுத்தல். கம்பனியின் செயலாற்றுகையை தொடராக இலக்குப்படுத்தப்பட்டதாக இருக்கின்றது என்பதை உறுதிப்படுத்துவதற்கு மாதாந்த அடிப்படையில் வரவு செலவுத்திட்ட செயன்முறை மற்றும் வரவு செலவுத்திட்ட கட்டுப்பாட்டு பொறிமுறை என்பவற்றை உரிய முறையில் கொண்டிருத்தல்

நிறுவனத்தின் நிர்வாக அறிக்கை

சிலாபம் பெருந்தோட்ட நிறுவனத்தின் பணிப்பாளர் சபையானது, நேர்மை, நிறுவன ரீதியான நடுநிலைப் போக்கு, வெளிப்படைத்தன்மை, நம்பகத்தன்மை ஆகிய கொள்கைகளின் அடிப்படையில் செயற்படுகின்றது. இது நிறுவனத்தில் ஆர்வம் கொண்டோர் எவர்களுடன் சிறப்பான தொடர்புகளைக் கட்டியெழுப்புவதற்குப் பெரும் பங்களிப்புச் செய்தது.

நியதிச் சட்டத் தேவைப்பாடுகள் மற்றும் நிறுவனத்தின் ஸ்திரத்தன்மை என்பனவும் வர்த்தகப் பெறுமதி அதிகரிக்கும் முறையில் உருவாக்கப்பட்ட கொள்கைகள், செயலொழுங்குகள், நடைமுறைகள், சரியானகட்டமைப்புகள் மற்றும் தகவல்கள் என்பன மேற்படி தொடர்புகளை உறுதிப்படுத்துவதில் சிறந்த பங்களிப்புச் செலுத்தின.

பணிப்பாளர் சபை

நிறுவனத்தின் பணிப்பாளர் சபை நிறுவனத்தின் செயலாற்றுகைக்குப் பொறுப்பாகவுள்ளதுடன் இறுதியில் அது தொடர்பில் பொறுப்புக் கூறுவதற்கும் கடமைப்பட்டுள்ளது.

வாரியம்

அடிப்படைக் கொள்கைகளையும் உபாய முறைக்குறிக்கோள்களை உருவாக்குவதற்கும் அவற்றை நடைமுறைப் படுத்துவதற்கும் பணிப்பாளர் சபை கடமைப்பட்டுள்ளது. நிறுவனத்தின் நிதித் தகவல்களின் நம்பகத் தன்மை மற்றும் உள்ளக நிர்வாக முறையின் வெற்றி என்பவற்றுக்கான இறுதிப் பொறுப்பையும் பணிப்பாளர் சபை கொண்டுள்ளது.

கட்டமைப்பு

தலைவரையும் நிறைவேற்றுப் பணிப்பாளர் ஒருவரையும் கொண்ட பணிப்பாளர் சபை ஆனது 2015 இல் எட்டுப் பணிப்பாளர்களைக் கொண்டதாகக் காணப்பட்டது.

பணிப்பாளர் சபைக் கூட்டங்கள்

2015 ஆம் ஆண்டில் ஆரம்பத்தில் தயாரிக்கப்பட்ட வருடாந்த நிகழ்ச்சி நிரலுக்கு இணங்க மாதாந்தம் பணிப்பாளர் சபைக் கூட்டங்கள் நடாத்தப்படுகின்றன. நிறுவனத்தின் உபாய முறை வழிமுறைகள், வருடாந்த வரவு செலவுத் திட்டம், அனைத்துச் செயற்பாடுகளினதும் முன்னேற்றம், மூலதனச் செலவினங்கள் என்பன இக்கூட்டங்களின் போது மீளாய்வு செய்யப்படுகின்றன. ஒவ்வொரு கூட்டத்தை நடாத்துவதற்கு நியாயமான ஒரு காலப்பகுதிக்கு முன்னர் அது தொடர்பான கடிதங்கள் பணிப்பாளர் சபையின் அங்கத்தவர்களுக்கு வழங்குவதற்கு நடவடிக்கைகள் எடுக்கப்பட்டுள்ளன.

சட்டத் தேவைப்பாடுகளுக்கு இணங்கச் செயற்படுதல்

சங்கத்தின் நியதிச் சட்டம், சங்கத்தின் யாப்புமற்றும் அரசாங்கத் தொழில் முயற்சிகள் தொடர்பில் ஏற்படையதாகும் ஏனைய சட்டதிட்டங்கள் மற்றும் ஒழுங்குவிதிகளுக்கு இணங்கியவகையில் செயற்படுவதற்கு பணிப்பாளர் சபை இயன்றவரை அனைத்து முயற்சிகளையும் செய்கின்றது. இலங்கை கணக்கீட்டுத் தர நியமங்களுக்கு இணங்கியதாக நிதிக் கூற்றுக்களைத் தயாரிப்பதற்குப் பணிப்பாளர் சபை நடவடிக்கை எடுத்துள்ளது.

பணிப்பாளர் சபையின் பொறுப்புக்கள் தொடர்பான அறிக்கை

2007 ஆம் ஆண்டின் 7 ஆம் இலக்கச் சட்டத்தின் கீழ் நிதி அறிக்கைப்படுத்தல் தொடர்பில் தாம் கொண்டுள்ள பொறுப்பை சிலாபம் பெருந்தோட்டக் நிறுவனத்தின் பணிப்பாளர் சபை ஏற்றுக்கொள்கின்றது. நிறுவனத்தின் கணக்காய்வாளரான ஐயர் அன்ட் கம்பனி அவர்களின் பொறுப்புக்கள் தொடர்பில் தங்களது அறிக்கையில் சுருக்கமாக விளக்கியுள்ளனர்.

இவ்வறிக்கையில் உள்ளடக்கப்பட்டுள்ள 2015 டிசம்பர் 31 ஆந்திகதி முடிவடையும் வருடத்திற்கான கணக்குகளை இலங்கை கணக்கீட்டு தர நியமங்களுக்கு இணங்கத் தயாரித்துள்ளதுடன் 2007 ஆம் ஆண்டின் 07 ஆம் இலக்க கம்பனிகள் சட்டத்தின் ஏற்பாடுகளுக்கு இணங்க தகவல்களை அதன் மூலம் வெளிப்படுத்தியுள்ளது. நிறுவனம் பொருத்தமான கணக்கீட்டுக் கொள்கைகளைப் பயன்படுத்தியுள்ளது எனவும் அம் முறைகளும் கணக்கீட்டுக் கொள்கைப்படுத்தல்களும் இந்நிதிக் கூற்றைத் தயாரிக்கும் போது எப்போதும் பயன்படுத்தப்பட்டுள்ளது எனவும் பணிப்பாளர் சபை உறுதியளிக்கின்றது.

இத்தர நியமங்கள் மாற்றமடையும் சந்தர்ப்பங்கள் ஏதும் இருப்பின் அவற்றை உரிய முறையில் சுட்டிக்காட்டி அதற்கான நியாயங்கள் கூறப்பட்டுள்ளன. யதார்த்தபூர்வமான முறையிலும் நியாயமான முறையிலும் அனைத்துத் தீர்மானங்களும் மதிப்பீடுகளும் மேற்கொள்ளப்பட்டுள்ளன என்பதையும் உறுதிப்படுத்துகின்றது.

இந் நிதிக் கூற்றுக்களைத் தயாரிக்கும் போது எடுக்கப்பட்ட தீர்மானங்களும் மதிப்பீடுகளும் சரியானவை எனவும் உண்மையானவை எனவும் கூறும் பொறுப்பை பணிப்பாளர்கள் ஏற்றுக்கொள்கின்றனர். நிறுவனம் தமது நிதி நிலைமையையும் உண்மைத் தன்மையையும் காட்டும் கணக்கீட்டு அறிக்கைகளை உரிய முறையில் பேணி வரப்படும் என பணிப்பாளர் சபை உறுதியளிக்கின்றது. ஆண்டறிக்கையில் காட்டப்பட்டுள்ள நிதிக் கூற்றுக்கள் மூலம் நிறுவனம் நாளாந்த செயற்பாடுகள் உண்மையான முறையிலும் நியாயமான முறையிலும் மேற்கொள்ளப்படுகின்றன என்று பணிப்பாளர் சபை 31 டிசம்பர் 2015 இல் உறுதிப்படுத்துகின்றது.

கம்பனியின் உள்ளக நிர்வாகத் தொகுதி தொடர்பான முழுமையான பொறுப்பு பணிப்பாளர்களிடம் ஒப்படைக்கப்பட்டுள்ளது. திரவத்தன்மை தொடர்பான பிழையான கூற்றுக்கள் மற்றும் மோசடிகளை முழுமையாக நடைமுறைப்படுத்தி உள்ளகச் சுருக்கம், உள்ளகக் கணக்காய்வு, நிதிமற்றும் வேறு நிர்வாக முறைகள் மூலம் ஏற்படக்கூடிய திரவத் தன்மை தொடர்பான பிழையான கூற்றுக்கள் மற்றும் மோசடிகளை அல்லது நியாயமான காலத்தினுள் அறிந்து கொள்வதற்கு முடியுமான முறையில் அனைத்துச் சொத்துக்களையும் பாதுகாப்பதற்கும் கொடுக்கல் வாங்கல்களை உரிய முறையில் காட்டுவதற்கு முடியுமான முறையில் தயாரிக்கப்பட்டுள்ளன என்றும் உறுதிப்படுத்துகின்றது. எதிர்வரும் பல வருடங்களில் தொடர்ச்சியாகப் பேணிவருவதற்கான வளங்கள் போதியளவு உள்ளது எனவும் பணிப்பாளர் சபை கருதுகின்றது. அத்துடன் நிதிக் கூற்றுக்களைத் தயாரிக்கின்ற போது தொடர்ச்சியாக மாற்றமின்றிப் பின்பற்றப்படும்.

நிறுவனத்தின் கணக்காய்வாளர்களான ஐயர் அன்ட் கம்பனி - பட்டயக் கணக்காளர்கள் தனது பொறுப்பை மேற்கொள்வதற்கு அவசியமான அனைத்துத் தகவல்களையும் ஒத்துழைப்பையும் பணிப்பாளர் சபை வழங்கியது.

கணக்காய்வாளர்கள் அனைத்து நிதிக் கூற்றுக்களையும் நிதி அறிக்கைகளையும் உரிய தரவுகளையும் சோதனையிட்டு தங்களது சுதந்திரமான கருத்துக்களைச் சமர்ப்பித்துள்ளனர். அவ்வறிக்கை இதில் உள்ளடக்கப்பட்டுள்ளது.

நிறுவனம் நிதிக் கூற்றுக்களைத் தயாரிக்கும் போது செலுத்தவேண்டியிருந்து அறியப்பட்ட அனைத்து வரிகளும்

நிறுவனத்தின் ஊழியர்களுக்குச் செலுத்த வேண்டிய கொடுப்பனவுகளும் நிறுவனம் செலுத்த வேண்டிய ஏனைய நியதிச்சட்ட கொடுப்பனவுகளும் செலுத்தி முடிக்கப்பட்டுள்ளன அல்லது செலுத்துவதற்கான நிதி ஒதுக்கப்பட்டுள்ளன என பணிப்பாளர்கள் உறுதியளிக்கின்றனர்.

பணிப்பாளர் சபையின் கட்டளைப்படி,



வ/ப கோபரேட் அட்வைசர் சேர்விஸ்ஸ் (தனியார்) கம்பனி

செயலாளர்கள் சிலாபம் பெருந்தோட்டக் கம்பனி

சிலாபம் பெருந்தோட்டநிறுவனம்

கணக்கீட்டுகுறிப்புகள்

கணக்காய்வு மற்றும் முகாமைத்துவக் குழு

வ.ப சிலாபம் பெருந்தோட்ட நிறுவனத்தின் கணக்காய்வு மற்றும் முகாமைத்துவக் குழுவானது, 2013 ஜூன் 2 ஆம் திகதிய நல்லாட்சிக்கான அரசு தொழில் முயற்சிகளுக்கான வழிகாட்டல்கள் மற்றும் பொதுத்தொழில் முயற்சிகள் திணைக்களத்தின் 2010 டிசம்பர் 14 ஆம் திகதிய 'நுண்'.55 ஆம் இலக்க சுற்றுநிருபம் ஆகியவற்றின் பிரகாரம் ஸ்தாபிக்கப்பட்டதாகும்.

2015 ஆம் ஆண்டின் பின்வரும் திகதிகளில் நான்கு கணக்காய்வுக் குழுக் கூட்டங்கள் இடம்பெற்றன.

2015 ஏப்ரல் 23 ஆம் திகதி

2015 ஜூன் 26 ஆம் திகதி

2015 ஒக்டோபர் 21 ஆம் திகதி

2015 டிசம்பர் 17 ஆம் திகதி

கணக்காய்வுக் குழுவின் அங்கத்தவர்கள் பின்வருமாறு.

அலுவலர்களின் பெயர்கள் பதவி	பதவி
திரு. எம்.ஆர்.வீ.ஆர். மீபுர	தலைவர் - கணக்காய்வுக்குழு - CPL
திரு. டி.எம்.எல் பண்டாரநாயக்க 17.12.2015 வரை	உறுப்பினர் - கணக்காய்வுக்குழு - CPL
திரு. எச்.எம்.என்.ஸீ. வேராத்	உறுப்பினர் - கணக்காய்வுக்குழு - CPL
திரு. ஏ. புன்யகுமார- 17.12.2015 வரை	உறுப்பினர் - கணக்காய்வுக்குழு - CPL

சிலாபம் பெருந்தோட்ட நிறுவனத்தின் கணக்காய்வுக் குழுவிற்கு 2015 ஆம் ஆண்டுக்கான 68 கணக்காய்வு மற்றும் புலனாய்வு அறிக்கைகள் முன்வைக்கப்பட்டன. அதுதொடர்பான விபரங்கள் பின்வருமாறு

கணக்காய்வுக் குழுக் கூட்டத்தின் தினங்கள்	கலந்தாராய்விற்கு எடுத்துக்கொள்ளப்பட்ட கணக்காய்வு மற்றும் புலனாய்வு அறிக்கைகளின் எண்ணிக்கை
23 rd ஏப்ரல் 2015	14
26 th ஜூன் 2015	17
21 st ஒக்டோபர் 2015	16
17 th டிசம்பர் 2015	21



විගණකාධිපති දෙපාර්තමේන්තුව
கணக்காய்வாளர் தலைமை அதிபதி திணைக்களம்
AUDITOR GENERAL'S DEPARTMENT



මගේ අංකය
எனது இல.
My No. }

පිටපත්/පි/පි/පි/01/15/01

ඔබේ අංකය
உமது இல.
Your No. }

දිනය
திகதி
Date }

2016 ජූලි 28 දින

පங்கුතාරාර්ඝ, වරையறுக்கப்பட்ட சிலாபம் பெருந்தோட்டக் கம்பனி

වරையறுக்கப்பட்ட சிலாபம் பெருந்தோட்டக் கம்பனியின் 2015 திசெம்பர் 31 இல் முடிவடைந்த ஆண்டிற்கான நிதிக்கூற்றுக்கள் மீதான கணக்காய்வாளர் தலைமை அதிபதியின் அறிக்கை

வரையறுக்கப்பட்ட சிலாபம் பெருந்தோட்டக் கம்பனியின் 2015 திசெம்பர் 31 இல் உள்ளவாறான நிதி நிலைமைக் கூற்று மற்றும் அத்திகதியில் முடிவடைந்த ஆண்டிற்கான விரிவான வருமானக் கூற்று, உரிமை மூலதனத்தில் மாற்றங்கள் கூற்று, காசுப்பாய்ச்சல் கூற்று மற்றும் முக்கியமான கணக்கீட்டுக் கொள்கைகளினதும் ஏனைய விளக்கத் தகவல்களினதும் பொழிப்புக்களை உள்ளடக்கிய 2015 திசெம்பர் 31 இல் முடிவடைந்த ஆண்டிற்கான நிதிக்கூற்றுக்கள் இலங்கை சனநாயக சோசலிசக் குடியரசு அரசியலமைப்பின் 154(1) ஆம் உறுப்புரையிலுள்ள ஏற்பாடுகளுக்கு இணங்க எனது பணிப்பின் கீழ் கணக்காய்வு செய்யப்பட்டன. மேற்கூறப்பட்ட நிதிக்கூற்றுக்கள் மீதான எனது கருத்துரைகளும் அவதானிப்புக்களும் இந்த அறிக்கையில் காணப்படுகின்றன.

நிதிக்கூற்றுக்களுக்கான சபையின் பொறுப்பு

இந்நிதிக்கூற்றுக்களை இலங்கை கணக்கீட்டு நியமங்களுக்கு இணங்க தயாரித்து நியாயமாகச் சமர்ப்பித்தல் மற்றும் மோசடி அல்லது தவறுகளின் காரணமாக ஏற்படக்கூடிய பொருண்மையான பிறழ் கூற்றுக்களிலிருந்து விடுபட்ட நிதிக்கூற்றுக்களைத் தயாரிப்பதற்கு அவசியமானதென சபை நிர்ணயிக்கின்ற அத்தகைய உள்ளகக் கட்டுப்பாடுகள் என்பவற்றிற்கு பணிப்பாளர் சபை ("சபை") பொறுப்பாக உள்ளது.

கணக்காய்வாளரின் பொறுப்பு

எனது கணக்காய்வின் அடிப்படையில் இந்நிதிக்கூற்றுக்களின் மீது அபிப்பிராயம் தெரிவிப்பது எனது பொறுப்பாகும். அதியுயர் கணக்காய்வு நிறுவனங்களின் சர்வதேச கணக்காய்வு நியமங்களுக்கு ஒத்தாக (ஐஎஸ்எஸ்ஏஐ 1000-1810) இலங்கை கணக்காய்வு நியமங்களுக்கு இணங்க எனது கணக்காய்வினை நான் மேற்கொண்டேன். ஒழுக்க நெறி



வேண்டுகளுடன் நான் இணங்கி நடப்பதனையும் நிதிக்கூற்றுக்கள் பொருண்மையான பிறழ்கூற்றுக்கள் அற்றவையா என்பதற்கான நியாயமான உறுதிப்பாட்டைப் பெற்றுக்கொள்வதற்கும் கணக்காய்வு திட்டமிடப்பட்டு மேற்கொள்ளப்படுவதனையும் இந்நியமங்கள் வேண்டுகின்றன.

நிதிக்கூற்றுக்களிலுள்ள தொகைகளையும் வெளிப்படுத்தல்களையும் பற்றிய கணக்காய்வுச் சான்றுகளைப் பெற்றுக்கொள்வதற்கான செயற்பாட்டு நடைமுறைகளில் கணக்காய்வு ஈடுபடுகின்றது. மோசடி அல்லது தவறுகள் காரணமாக நிதிக்கூற்றுக்களின் பொருண்மையான பிறழ் கூற்று ஆபத்தின் மதிப்பீட்டினை உள்ளடக்கும் கணக்காய்வாளரின் தீர்மானம் மீது தெரிவு செய்யப்பட்ட நடைமுறைகள் தங்கியுள்ளது. அந்த ஆபத்தினை மதிப்பீடு செய்கையில் சந்தர்ப்பத்திற்குப் பொருத்தமான கணக்காய்வு நடைமுறைகளை வடிவமைக்கும் வகையில் கம்பனியின் நிதிக்கூற்றுக்களைத் தயாரித்தல் மற்றும் நியாயமாகச் சமர்ப்பித்தலுக்குரிய உள்ளகக் கட்டுப்பாடுகளை கணக்காய்வாளர் கருத்தில் கொள்கின்றாரேயன்றி கம்பனியின் உள்ளகக் கட்டுப்பாடுகளின் வினைத்திறனின் மீது அபிப்பிராயம் தெரிவிக்கும் நோக்கத்திற்காக அல்ல. சபையினால் பயன்படுத்திய கணக்கீட்டுக் கொள்கைகளின் பொருத்தமான தன்மையினையும் சபையினால் மேற்கொண்ட கணக்கீட்டு மதிப்பீடுகளின் நியாயத் தன்மையினையும் மதிப்பாய்வு செய்தல் அத்துடன் நிதிக்கூற்றுக்களின் ஒட்டுமொத்தச் சமர்ப்பித்தலினை மதிப்பாய்வு செய்தல் என்பவற்றினையும் கணக்காய்வு உள்ளடக்கியுள்ளது.

எனது கணக்காய்வு அபிப்பிராயத்திற்கான அடிப்படை ஒன்றினை வழங்குவதற்கு போதியளவும் பொருத்தமானதுமான கணக்காய்வுச் சான்றுகளை நான் பெற்றுக்கொண்டுள்ளேன் என நான் நம்புகிறேன்.

அபிப்பிராயம்

2015 திசெம்பர் 31 இல் உள்ளவாறான வரையறுக்கப்பட்ட சிலாபம் பெருந்தோட்டக் கம்பனியின் நிதி நிலைமையினையும் அத்திகதியில் முடிவடைந்த ஆண்டிற்கான அதனது நிதிசார் செயலாற்றலினையும் காசுப்பாய்ச்சலினையும் இலங்கை கணக்கீட்டு நியமங்களுக்கு இணங்க நிதிக்கூற்றுக்கள் உண்மையாகவும் நியாயமாகவும் தருகின்றன என்பது எனது அபிப்பிராயமாகும்.

ஏனைய சட்டரீதியான மற்றும் பிரமாணரீதியான தேவைப்பாடுகள் மீதான அறிக்கை

2007 இன் 7 ஆம் இலக்க கம்பனிகள் அதிகாரச் சட்டத்தின் 163(2) ஆம் பிரிவின் மூலம் வேண்டப்பட்டவாறு, நான் பின்வருமாறு குறிப்பிடுகின்றேன்.

அ) அபிப்பிராயத்திற்கான அடிப்படையும் கணக்காய்வின் நோக்கெல்லை மற்றும் வரையறைகளும் மேற்குறிப்பிடப்பட்டவாறு இருக்கின்றன.



ஆ) எனது அபிப்பிராயத்தில்:

- கணக்காய்விற்கு அவசியமானதும், இதுவரையான எனது ஆய்வின் மூலம் தென்படுவதும், முறையான கணக்கீட்டுப் பதிவேடுகள் கம்பனியால் வைத்திருக்கப்படுகின்றமை போன்ற எல்லா தகவல்களும் விளக்கங்களும் நான் பெற்றிருக்கின்றேன் என்றும்,
- 2015 திசம்பர் 31 இல் உள்ளவாறான நிதி நிலைமையினையும் அத்திகதியில் முடிவடைந்த ஆண்டிற்கான அதனது நிதிசார் செயலாற்றலினையும் காசுப்பாய்ச்சலினையும் இலங்கை கணக்கீட்டு நியமங்களுக்கு இணங்க கம்பனியின் நிதிக்கூற்றுக்கள் உண்மையாகவும் நியாயமாகவும் தருகின்றன என்றும், மற்றும்
- 2007 இன் 07 ஆம் இலக்க கம்பனிகள் அதிகாரச் சட்டத்தின் 151 ஆம் பிரிவின் தேவைப்பாடுகளுடன் கம்பனியினது நிதிக்கூற்றுக்கள் இணங்குகின்றன என்றும்

நான் அபிப்பிராயப்படுகின்றேன்.

பாராளுமன்றத்திற்கு அறிக்கையிடல்

அரசியலமைப்பின் 154(6) ஆம் உறுப்புரையிலுள்ள ஏற்பாடுகளின் பிரகாரம் பாராளுமன்றத்திற்கான எனது அறிக்கை காலக்கிரமத்தில் பட்டியல்படுத்தப்படும்

ஒப்பம்: எச்.எம். காமினி விஜேசிங்ஹ
கணக்காய்வாளர் தலைமை அதிபதி

சிலாபம் பெருந்தோட்ட நிறுவனம்

விரிவான நிதிக் கூற்று

2015 மசம்பர் 31, இல் முடிவடைந்த ஆண்டுக்கானது.	குறிப்பு	2015	2014
		ரூபா.	ரூபா.
வருமானம்	19	399,365,998	374,850,643
விற்பனைக் கிரயம்		(250,617,694)	(222,124,184)
மொத்த இலாபம்		148,748,305	152,726,458
ஏனைய தொழிற்பாட்டு வருமானங்கள் மற்றும் கிடைப்பனவுகள்	20	78,274,685	37,371,708
நிரவாகச் செலவுகள்		(106,517,139)	(104,412,082)
ஏனைய தொழிற்பாட்டுச் செலவுகள்		(13,492,529)	(9,199,104)
தொழிற்பாடுகள் மூலம் உழைக்கப்பட்ட இலாபம்		107,013,322	76,486,980
நிதி வருமானம்		9,803,760	11,304,731
நிதிச் செலவு	21	(31,034,573)	(29,306,794)
நிதிச்சொத்துக்கள் மீதான பரிவளிக்கப்பட்ட நட்டம்		-	(119,757,808)
வரிக்கு முன் இலாபம்	22	85,782,509	(61,272,891)
வரிச் செலவுகள் (ஏற்பாடு)	23	(9,610,612)	(799,013)
வருடத்துக்கான இலாபம்		76,171,897	(62,071,904)
ஏனைய விரிவாக்கங்கள் வருமானம்		2,761,980	391,711
வருடத்துக்கான மொத்த விரிவாக்கங்கள் வருமானங்கள் வரிகளின் பின்		78,933,877	(61,680,193)
பங்கு ஒன்றுக்கான உழைப்பு (ரூபா)	24	3.81	(3.10)

கழிக்கப்பட வேண்டியவைகள் அடைப்புக்குறிகளுக்குள் காட்டப்பட்டுள்ளன.

39 முதல் 60 வரையான பக்கங்களில் உள்ள கணக்கீட்டுக் கொள்கைகள் மற்றும் கணக்கீட்டுக் குறிப்புகள் என்பன நிதிக் கூற்றுக்களின் ஒரு பகுதியாகும் என்பதைக் கவனத்திற் கொள்ளவும்

சிலாபம்
ஜூன் 16, 2016.

சிலாபம் பெருந்தோட்ட நிறுவனம்

நிதி நிலைமை பற்றிய அறிக்கை,

2015 டிசம்பர் 31 ஆத் திகதிக்கானது,	குறிப்பு	2015	2014
		ரூபா	ரூபா
சொத்துக்கள்			
நடைமுறையல்லாச் சொத்துக்கள்			
JEDB/SLSPC தோட்டங்களின் காணிகளுக்கான குத்தகை உரிமை	04	79,177,427	81,866,149
JEDB/SLSPC தோட்ட குத்தகைக்குப் பெறப்பட்ட ஆதனம், பொறி, உபகரணம் (காணி மற்றும் குத்தகை பெறப்பட்ட உயிரியல் ஆதனங்களைத் தவிர)	05	2,484,859	3,534,906
JEDB/SLSPC தோட்ட குத்தகைக்குப் பெறப்பட்ட உயிரியல் ஆதனங்கள்	06	34,043,972	37,481,845
உயிரியல் ஆதனங்கள் (குத். பெறப்பட்ட உயிரியல் ஆதனங்கள் தவிர)	07	633,462,743	551,970,575
சொத்து தொழிற்சாலை மற்றும் உபகரணங்களின் இலவச உரிமை	08	104,957,876	117,978,069
		<u>854,126,879</u>	<u>792,831,545</u>
நடைமுறைச் சொத்துக்கள்			
இறுப்புக்கள்	09	47,613,234	73,431,573
விற்பனை மற்றும் ஏனைய கிடைக்க வேண்டியவைகள்	10	44,752,874	43,244,837
அரசாங்க தொழில் முயற்சிகளுக்கான நிதி வசதிகள்	11	-	-
ஏனைய நடைமுறை சொத்துக்கள்		4,453,242	1,259,779
குறுகிய கால முதலீடு	12	152,646,142	113,275,930
கையிருப்பாகவும் வங்கியிலும் உள்ள காசு		7,416,487	2,332,902
		<u>256,881,980</u>	<u>233,545,022</u>
		<u>1,111,008,858</u>	<u>1,026,376,567</u>
மொத்த சொத்துக்கள்			
உரிமையாண்மை மற்றும் பொறுப்புக்கள்			
மூலதனமும் ஒதுக்கங்களும்			
கூறப்பட்ட மூலதனம்	13	200,000,010	200,000,010
நிறுத்தி வைக்கப்பட்ட உழைப்புக்கள்		622,795,500	543,861,623
மொத்த உரிமையாண்மை		<u>822,795,510</u>	<u>743,861,633</u>
நடைமுறையல்லாப் பொறுப்புக்களும் கழிக்கப்பட்ட வருமானங்களும்			
பிற்போடப்பட்ட வரிப்பொறுப்புக்கள்	14	49,092,652	41,266,324
பிற்போடப்பட்ட மானியங்கள் மற்றும் உதவுத் தொகைகள்	15	7,190,426	7,619,584
ஓய்வூதியப் பயன் கடப்பாடுகள்	16	67,834,120	65,120,485
JEDB/SLSPC தோட்டங்களின் குத்தகைக் கொடுப்பனவுப் பொறுப்புக்கள்	17	109,356,591	111,407,987
		<u>233,473,789</u>	<u>225,414,380</u>
நடைமுறை பொறுப்புக்கள்			
வர்த்தகம் மற்றும் ஏனைய செலுத்தக்கூடியவைகள்	18	54,880,651	56,831,606
செலுத்தப்பட வேண்டிய வருமான வரி		(2,192,488)	(1,703,549)
JEDB/SLSPC தோட்டங்களின் குத்தகைக் கொடுப்பனவுப் பொறுப்புக்கள்	19	2,051,396	1,972,497
		<u>54,739,559</u>	<u>57,100,554</u>
மொத்த உரிமையாண்மையும் பொறுப்புக்களும்		<u>1,111,008,858</u>	<u>1,026,376,567</u>

கழிக்கப்பட வேண்டியவைகள் அடைப்புக்குறிகளுக்குள் காட்டப்பட்டுள்ளன.

39 முதல் 60 வரையான பக்கங்களிலுள்ள கணக்கீட்டுக் கொள்கைகள், கணக்கீட்டுக் குறிப்புகள் என்பன நிதிக்கூற்றுக்களின் ஒரு பகுதியாகும் என்பதைக் கவனத்திற் கொள்ளவும்

உறுதிப்படுத்துகின்றேன்

2007 ஆம் ஆண்டின் 07ஆம் இல.கம். சட். ஏற்பாடுகளுக்கு இணங்க நிதிக் கூற. தயாரிக்கப்பட்டுள்ளன என்பதை உறுதிப்படுத்துகின்றேன்



ரோஹான் ரத்நாயக
சிரேஷ்ட கணக்காளர்

நிதி அறிக்கை தயாரித்தல், சமர்ப்பித்தல் என்பன பணிப்பாளர் சபையின் பொறுப்பாகும். பணிப்பாளர் சபையினால் அங்கீகாரமளிக்கப்பட்டு கையொப்பங்கள் இடப்படுகின்றன.

திரு. எம்.கே.பி. செனவிரத்தன்
(நிறைவேற்றுப் பணிப்பாளர்)
சிலாபம்
ஜூன் 16, 2016.

திரு. எம்.ஆர்.வி.ஆர். மீபுர
(பணிப்பாளர்)

சிலாபம் பெருந்தோட்ட நிறுவனம்

உரிமையாண்மை மாற்றங்கள் தொடர்பான கூற்று

2015 டிசம்பர் 31 ஆந் திகதி முடிவடைந்த ஆண்டுக்கானது

	கூறப்பட்ட சூலதனம்	நிறுத்தி வைத்த இலாபம்	மொத்தம்
	ரூபா	ரூபா	ரூபா
2014 ஜனவரி 01 ஆந் திகதியன்று மீதி	200,000,010	625,541,816	825,541,826
வருடத்துக்கான தேறிய (இலாபம்/நட்டம்)	-	(62,071,904)	(62,071,904)
ஏனைய விரிவாக்கள் வருமானங்கள்	-	391,711	391,711
மொத்த விரிவாக்கள் வருமானங்கள்	-	(61,680,193)	(61,680,193)
பங்கிலாபச் செலுத்தல்கள்	-	(20,000,000)	(20,000,000)
2014 டிசம்பர் 31 ஆந் திகதி மீதி	200,000,010	543,861,623	743,861,633
வருடத்துக்கான தேறிய இலாபம்	-	76,171,897	76,171,897
ஏனைய விரிவாக்கள் வருமானங்கள்	-	2,761,980	2,761,980
மொத்த விரிவாக்கள் வருமானங்கள்	200,000,010	622,795,500	822,795,510
பங்கிலாபச் செலுத்தல்கள்	200,000,010	622,795,500	822,795,510
2015 டிசம்பர் 31 ஆந் திகதி மீதி			

கழிக்கப்பட வேண்டியவைகள் அடைப்புக்குறிகளுக்குள் காட்டப்பட்டுள்ளன.

39 முதல் 60 வரையான பக்கங்களில் உள்ள கணக்கீட்டுக் கொள்கைகள் மற்றும் கணக்கீட்டுக் குறிப்புகள் என்பன நிதிக்கூற்றுக்களின் ஒரு பகுதியாகும் என்பதைக் கவனத்திற் கொள்ளவும்

சிலாபம்
ஜூன் 16, 2016.

சிலாபம் பெருந்தோட்ட நிறுவனம்

காசுப்பாய்ச்சல் கூற்று

மீசம்பர் 31, இல் முடிவடைந்த ஆண்டுக்கானது.	2015	2014
	ரூபா.	ரூபா.
தொழிற்பாட்டுச் செயற்பாடுகளின் மூலம் உழைக்கப்பட்ட காசுப்பாய்ச்சல்		
வரிக்கு முன்னரான இலாபம்	85,782,509	(61,272,891)
செம்மையாக்கங்கள்		
- தேய்வுகள் / பெறுமானத் தேய்வுகள்	40,139,139	39,412,876
- ஊழியர் இலாபப் பங்குகளுக்கான ஒதுக்கங்கள்	8,868,397	5,711,685
- மானியங்களுக்கான கழிப்பனவுகள்	(429,158)	(429,158)
- அரசாங்க குத்தகைக் கட்டணங்கள்	31,034,573	29,306,794
- முன்னைய ஆண்டு தோட்ட சீராக்கம் (பனிக்கொடை சீராக்கம்)	546,258	-
- நிதி வருமானம்	(9,803,760)	(11,304,731)
- விஷேட பயன் திட்டச் செலவுகள்	12,432,089	11,876,634
- ஆதன விற்பனை, உபகரண கழிவுகற்றல் மூலம் ஏற்பட்ட இலாபங்கள்	(294,015)	-
- நிதிச்சொத்துக்கள் மீதான பரிவளிக்கப்பட்ட நட்டம்	-	119,757,808
- ஒதுக்கப்பட்ட சொத்துக்கள், இயந்திராதிகள் மற்றும் உபகரணங்கள்	-	161,256
	168,276,032	133,220,273
மாற்றங்கள்		
- கையிருப்புகள் (அதிகரிப்பு / குறைவடைதல்)	25,818,339	(2,033,916)
- பால் கால்நடைகள்	(1,672,000)	605,000
- வியாபார மற்றும் வேறு கிடைக்க வேண்டியவைகளின் (அதிகரிப்பு / குறைவு)	(2,808,477)	(15,175,213)
- ஏனைய நடைமுறை சொத்துக்கள்	(3,193,463)	171,011
- வியாபார மற்றும் ஏனைய செலுத்த வேண்டியவைகள்	(5,105,917)	10,909,672
தொழிற்பாட்டுச் செயற்பாடுகள் மூலமான காசுப்பாய்ச்சல்	181,314,513	127,696,826
- விஷேட பயன் திட்டக் கொடுப்பனவுகள்	(6,956,474)	(5,144,442)
- ஊழியர் இலாபப் பங்கிற்கான கொடுப்பனவுகள்	(5,713,435)	(5,349,495)
- நிதிக் கொடுப்பனவுகள்	(31,034,573)	(29,306,793)
- நிதி வருமானக் கிடைப்பனவுகள்	10,557,943	12,025,778
- வருமான வரிக் கொடுப்பனவுகள்	(2,273,223)	(1,756,353)
* செயற்பாட்டு நடவடிக்கை மூலமான தேறிய காசுப்பாய்ச்சல்	145,894,751	98,165,521
முதலீட்டு செயற்பாடுகள் மூலமான காசுப்பாய்ச்சல்		
- ஆதனம் மற்றும் உபகரணம் சேர்ப்பதன் மூலம்	(12,830,427)	(6,717,623)
- துறைசார் அபிவிருத்திச் செலவு	(86,932,070)	(88,795,799)
- ஆதனம் மற்றும் உபகரண விற்பனை மூலமான காசு	294,040	-
முதலீட்டுச் செயற்பாடுகளுக்காகப் பயன்படுத்தப்பட்ட தேறிய காசுப்பாய்ச்சல்	(99,468,457)	(95,513,422)
நிதிச் செயற்பாடுகள் மூலமான தேறிய காசுப்பாய்ச்சல்		
- பங்கிலாப செலுத்தல்கள்	-	(20,000,000)
- அரசாங்க குத்தகைக்கான மூலதன மீளச்செலுத்தல்கள்	(1,972,497)	(1,896,631)
நிதிச் செயற்பாடுகளுக்காகப் பயன்படுத்தப்பட்ட தேறிய காசுப்பாய்ச்சல்	(1,972,497)	(21,896,631)
காசு மற்றும் அதற்குச் சமனானவைகளில் ஏற்பட்ட தேறிய (அதிகரிப்பு / குறைவு)	44,453,797	(19,244,532)
(அ) வருட ஆரம்பத்தில் காசு மற்றும் அதற்குச் சமனானவைகளின் பெறுமதி (குறிப்பு ஆ)	115,608,832	134,853,364
(ஆ) வருட இறுதியில் காசு மற்றும் அதற்குச் சமனானவைகளின் பெறுமதி (குறிப்பு ஆ)	160,062,629	115,608,832
(குறிப்பு அ)		
காசு மற்றும் அதற்குச் சமனானவைகள் வருட ஆரம்பத்தில்		
குறுகிய கால முதலீடு	113,275,930	128,995,973
காசு மற்றும் வங்கி மீதி	2,332,902	5,857,391
	115,608,832	134,853,364
(குறிப்பு ஆ)		
காசு மற்றும் அதற்குச் சமனானவைகள் வருட ஆரம்பத்தில்		
குறுகிய கால முதலீடு	152,646,142	113,275,930
காசு மற்றும் வங்கி மீதி	7,416,487	2,332,902
	160,062,629	115,608,832

கழிக்கப்பட வேண்டியவைகள் அடைப்புக்குறிகளுக்குள் காட்டப்பட்டுள்ளன. 39 முதல் 60 வரையான பக்கங்களில் உள்ள கணக்கீட்டுக் கொள்கைகள் மற்றும் கணக்கீட்டுக் குறிப்புகள் என்பன

சிலாபம் ஜூன் 16, 2016.

1 நிறுவனம் தொடர்பான தகவல்கள்

1.1 அறிக்கைப்பகுத்தும் நிறுவனம்

1.1.1 உருவாக்கமும் சட்ட ரீதியான கட்டமைப்பும்

சிலாபம் பெருந்தோட்ட நிறுவனம் 1987 ஆம் ஆண்டின் 23 ஆம் இலக்க அரசாங்க சூட்டுத்தாபனத்தாபனங்கள் அல்லது அரசுக்கு சொந்தமான தொழில் முயற்சிகளை பொதுக்கம்பனிகளாக்கும் சட்டத்தின் ஏற்பாடுகளுக்கு இணங்க 1982 ஆம் ஆண்டின் 17ஆம் இலக்க நிறுவனம்சட்டத்தின் கீழ் (2007 07 ஆம் இலக்க கம்பனிகள் சட்டத்தில்) நிறுவப்பட்ட வரையறுக்கப்பட்ட ஒரு நிறுவனமாகும்.

நிறுவனத்தின் பதிவு செய்யப்பட்ட அலுவலகம் சிலாபம் புத்தளம் வீதியில் இல 165 இலும் கொழும்பு அலுவலகம் கொழும்பு 7, தர்மபால மாவத்தை, ஜே.ஆர். ஜயவர்தன கேந்திரம் எனும் இடங்களில் அமைந்துள்ளன. தோட்டங்கள் சிலாபம், குருநாகல், கம்பஹா ஆகிய பெருந்தோட்ட மாவட்டங்களிலும் அமைந்துள்ளன.

1.1.2 முக்கிய செயற்பாடுகளும் தொழிற்பாடுகளின் தன்மையும்

தெங்குச் செய்கை, கொப்பரா உற்பத்தி, தேங்காய் மட்டை மற்றும் கொப்பரா விற்பனை என்பனவே இவ்வருடத்தில் நிறுவனத்தினால் மேற்கொள்ளப்பட்ட முக்கிய செயற்பாடுகளாகும்.

1.1.3 தாய் நிறுவனம் மற்றும் இறுதியான தாய் நிறுவனம்

நிறுவனத்தின் தாய்நிறுவனம் இலங்கை அரசாங்கமாகும்

1.2 வெளியிடுவதற்கான அங்கீகாரம் அறிக்கப்பட்டுள்ள திகதி

2016 ஜூன் மாதம் 16 ஆந் திகதி இடம் பெற்ற பணிப்பாளர் சபைக் கூட்டத்தின் போது 2015 டிசம்பர் 31 ஆந் திகதி முடிவடைந்த வருடத்திற்கான சிலாபம் பெருந்தோட்ட நிறுவனத்தின் நிதிக் கூற்றுக்களை வெளியிடுவதற்கான அங்கீகாரம் வழங்கப்பட்டது.

02. தயாரிப்பதற்கான அடிப்படை

2.1 இணக்கப்பாட்டுக் கூற்று

இந் நிதிக் கூற்றானது இலங்கை கணக்கீட்டு தர நியமங்கள் தொடர்பான 1995ஆம் ஆண்டின் 15ஆம் இலக்க சட்டத்தின் கீழ் இலங்கை பட்டயர் கணக்காளர் நிறுவனத்தினால் பகிரங்கப்படுத்தப்பட்டுள்ள (SLFRS / LKAS) மற்றும் 2007ஆம் ஆண்டின் 07ஆம் இலக்க நிறுவனம்சட்டத்தின் ஏற்பாடுகளுக்கு இணங்க இவ்விணக்கக்கூற்றுக்கள் தயாரிக்கப்பட்டுள்ளன.

2.2 அளவீட்டுக்கான அடிப்படை

இந் நிதிக் கூற்றுக்கள் வரலாற்று முக்கியத்துவம் வாய்ந்த (JEDB/SLSPC) தோட்டங்களின் ஆதன குத்தகை தவிர்ந்த செலவுச் சமவாயத்திற்கு அமைவாகத் தயாரிக்கப்பட்டுள்ளன. அவை நிதிக் கூற்றுக்களுக்கான 04, 05, 06 ஆம் குறிப்புக்களில் அவற்றின் மீள் பெறுமதியிடல் தொடர்பாக விபரிக்கப்பட்டுள்ளது. பொருத்தமான இடங்களில் விஷேடமான கொள்கைகள் தொடர்ந்து வரும் குறிப்புக்களில் விளக்கப்பட்டுள்ளன. நிதிக் கூற்றுக்களில் உள்ள பணவீக்கக் காரணிகள் தொடர்பில் எந்த ஒரு செம்மையாக்கமும் மேற்கொள்ளப்பட வில்லை.

2.3 தொழிற்பாட்டு மற்றும் சமர்ப்பிப்பு நானயம்

நிதிக் கூற்றுக்கள் நிறுவனம்பயன்படுத்தும் இலங்கையில் பயன்பாட்டிலுள்ள ரூபாய்களில் சமர்ப்பிக்கப்படுகின்றன. ஒவ்வொரு நிதித் தகவலும் இலங்கை ரூபாய்களில் காட்டப்பட்டுள்ள பெறுமானங்களுக்கு மிகக் கிட்டிய பெறுமானத்துக்குக் மாற்றப்பட்டுள்ளன.

2.4 மதிப்பீடுகள் மற்றும் தீர்மானங்களின் பயன்பாடு

நிறுவனத்தின் நிதிக் கூற்றுக்களை (SLFRS / LKAS) தரப்படுத்தலுக்கு இணங்க தயாரிக்கும் போது பயன்படுத்தப்படும் கணக்கீட்டு கொள்கைகளுக்கு உதவியாக அமையும் தீர்மானங்களை மேற்கொள்வதற்கு மதிப்பீடுகளும், அனுமானங்களும் மற்றும் சொத்துக்கள், பொறுப்புக்கள் வருமானம் மற்றும் செலவுத் தொகை என்பன முகாமைத்துவத்திற்கு அவசியமாகின்றன. தீர்மானங்கள் மற்றும் மதிப்பீடுகள் வரலாற்று அருபவங்கள் உருவாகும் சூழ்நிலைகள் என்பவற்றின் கீழ் நியாயமானது எனக் கருதப்படும் எதிர்பார்ப்புக்கள் மற்றும் வேறு காரணிகளை அடிப்படையாகக் கொண்டு அமைவதனால் உண்மையான அருபவங்கள் இந்த அனுமானங்களுக்கும் மதிப்பீடுகளுக்கும் மாற்றமானதாக அமைய முடியும்.

மதிப்பீடுகளும் அவற்றுடன் தொடர்புடைய எடுகோள்களும் தொடர்ந்து செல்லும் அடிப்படையில் பகுப்பாய்வு செய்யப்படுகின்றன. கணக்கீட்டு மதிப்பீடுகளுக்கான திருத்தங்கள் அக்காலத்துக்கு மாத்திரம் உரியவையாக இருப்பின் அல்லது ஏதேனும் ஒரு காலத்தில் தாக்கம் செலுத்தக் கூடியதாக இருப்பின் மதிப்பீடுகள் திருத்தப்பட வேண்டிய காலங்களில் அவை அடையாளம் காணப்படும்.

2.5 தொடர்ந்தியங்கும் தன்மை

தூரநோக்குடன் தொடர்ச்சியான தொழில் முயற்சியொன்றாக வரையறுக்கப்பட்ட சிலாபம் பெருந்தோட்டக் நிறுவனத்தை கொண்டு நடாத்த முடியும் என்பது பணிப்பாளர்களின் மதிப்பீடாகும். அதன் வியாபாரச் செயற்பாடுகளை இடைநிறுத்துவது பொருத்தமானதல்ல என அவர்கள் கருதுகின்றனர். ஆதனால் நிதிக்கூற்றுக்கள் அதற்கிணங்க தயாரிக்கப்பட்டுள்ளன.

2.6 ஒப்பீட்டுத் தகவல்கள்

நிறுவனமானது கணக்கீட்டுக் கொள்கைகளைத் தொடர்ச்சியாகப் பயன்படுத்தி வந்துள்ளதால் கடந்த வருடத்தில் கணக்குகளைச் சமர்ப்பிக்கும் போது மிகவும் தெளிவானதும் பொருத்தமானதுமான நிதிக் கூற்றுக்களையும் பொருத்தமான முறையில் சமர்ப்பிக்கும் நோக்கில் முன்னைய வருடத்திற்கான

தகவல்கள் தேவையான சந்தர்ப்பங்களில் திருத்தப்பட்டு அல்லது மீளத் தயாரிக்கப்பட்டு முன்வைக்கப்பட்டுள்ளன.

2.7 நிதி அறிக்கைகள் சமர்ப்பிக்கும் தினத்துக்குப் பிந்திய நிகழ்வுகள்

நிதி அறிக்கைகளை சமர்ப்பிக்கும் தினத்துக்குப் பின்னர் நிகழ்ந்த அனைத்து முக்கியமான நிகழ்வுகள் நிதிக் கூற்றுக்களில் அல்லது உரிய செம்மையாக்கங்களில் வெளிப்படுத்தப்பட்டுள்ளன.

03. விஷேட கணக்கீட்டுக் கொள்கைகளின் சுருக்கம்

3.1 சொத்துக்களையும் அவற்றின் பெறுமதியையும் மதிப்பிடுவதற்கான சுருக்கம்

நிதிக் கூற்றில் நடைமுறை சொத்துக்களாக வகைப்படுத்தப்பட்டுள்ள சொத்துக்களாயின் காசு மற்றும் அறிக்கைபடுத்தும் திகதியிலிருந்து ஒரு வருட காலத்தினுள் அல்லது ஒரு வருடத்துக்கு குறைந்த காலத்தினுள் கம்பனியின் தொழிற்பாட்டு வட்டத்தினுள் காசு உழைக்கும் சொத்துக்களாக இருக்கும். நடைமுறை அல்லாச் சொத்துக்கள் என்பது அறிக்கை சமர்ப்பிக்கும் திகதியிலிருந்து ஒரு வருடத்துக்கு மேற்பட்ட காலம் நிறுவனம் தக்க வைத்திருக்க எதிர்பார்க்கும் சொத்துக்களைக் குறிக்கின்றது.

3.1.1 ஆதனங்கள், தொழிற்சாலை மற்றும் உபகரணங்கள்

3.1.1.1 அடையாளம் காணாதலும் அளவீடுதலும்

ஆதனங்கள், தொழிற்சாலை மற்றும் உபகரணங்கள் அவற்றின் செலவின் அடிப்படையில் (குத்தகை வெற்றுக் காணியின் அவற்றின் மதிப்பீட்டு பெறுமதிக்கு) திரண்ட பெறுமானத் தேய்வுக்கான கழிப்பனவை ஒதுக்குதல், ஏதேனும் சேத இழப்புக்கான திரண்ட கழிப்பனவு.

(அ) சொந்தமான ஆதனங்கள்

ஆதனங்கள், தொழிற்சாலை மற்றும் உபகரணங்கள் என்பவற்றைக் கொள்வனவு செய்கின்ற போது செய்யப்பட்ட நேரடியான செலவுகளாகும். சுயமான உற்பத்தி செய்யப்பட்ட ஒரு சொத்தாக இருப்பின் அப்பொருளை உரிய நோக்கத்திற்கு பயன்படுத்தும் நிலைக்கு கொண்டுவருவதற்கு செய்யப்பட்ட மென்பொருட்கள் குறித்த உபகரணத்தின் தொடர்ச்சியான செயற்பாட்டின் ஒரு பகுதியாக கணக்கெடுக்கப்பட்டுள்ளன.

ஆதனங்கள், தொழிற்சாலை மற்றும் உபகரணங்களின் ஏதேனும் விஷேட பகுதியாயின் மாற்றங்கள் செய்யப்பட்ட சந்தர்ப்பங்களில் ஒழுங்குமுறைப்படி அப்பாகங்கள் பயனுறுதிமிக்க ஆய்காலத்தையும் கழிக்க முடியுமான தனியான அலகுகளாகவும் கருதப்படும். மேலும் பிரதான சோதனையொன்று நடாத்தப்படும் சந்தர்ப்பத்தில் அனைத்து நிபந்தனைகளையும் பூர்த்தி செய்திருப்பின் அதன் செலவு தொழிற்சாலையை அல்லது உபகரணத்தை கொண்டு நாத்துவதாக கருதுவதன் மூலம் கணக்கிடப்படும். ஏனைய அனைத்து திருத்த வேலைகளும் பராமரிப்பு விரிவாக்கற் கூற்றுக்களின் செலவுகளாகக் காட்டப்பட்டுள்ளன. முடிவுறாத மூலதனம், அவற்றை முதலாவதாக பயன்படுத்தும் போது அல்லது சொத்துக்களைச் செயற்படுத்தும் சந்தர்ப்பங்களில் அதற்கான சொத்துக்களுக்கு மாற்றப்படும்.

(ஆ) குத்தகை சொத்துக்கள்

நிதிக்குத்தகையின் கீழ் பெறப்பட்ட ஆதனங்கள், தொழிற்சாலை மற்றும் உபகரணங்கள்

(குத்தகைக்கு பெறப்பட்ட சொத்துக்களை சொந்தமாக்கிக் கொள்வதன் மூலம் நிறுவனத்திற்கு பாதிப்புக்கள் அல்லது பயன்பாடுகள் நேரடியாகக் கிடைக்குமாயின்) அவற்றின் நியாயமான பெறுமதியையும் ஆகக் குறைந்த தற்போதைய பெறுமதியிலும் குறைந்த பெறுமதியின் அடிப்படையில் மூலதனமாக்கிய நிறுவனத்தினால் அச்சொத்துக்களை பயன்படுத்துவதற்கு உத்தேசித்திருக்கும் காலப்பகுதி முழுவதிலும் பெறுமானத் தேய்வாக கழிக்கப்பட்டிருக்கும்.

குத்தகைக்காரருக்குச் செலுத்த வேண்டிய மூலதனப் பெறுமதிக்குச் சமமான தொகை பொறுப்பாகக் காட்டப்பட்டுள்ளது. ஒவ்வொரு நிதி வருடத்திலும் செலுத்தப்படும் குத்தகைப்பணத்தில் அடங்கும் வட்டியின் அளவு அவ்வருடத்திற்கான செலவாக விரிவாக்கம் வருமானத்தில் செலவாகப் பதியப்படும். இதன் மூலம் ஒரே விதத்தின் கீழ் ஒவ்வொரு வருடத்தின் இறுதியிலும் காணப்படும் குத்தகைப் பொறுப்புக்கான வட்டி கணக்கிடப்படும்.

சீலாபம் பெருந்தோட்ட நிறுவனம்

குத்தகை ஆதனங்களுக்கான மேம்பாட்டு வேலைகளுக்காகச் செயற்படும் செலவுகள் மூலதனமாக்கப்பட்டு எஞ்சிய குத்தகைக் காலம் அல்லது மதிப்பிடப்பட்ட பயனுறுதிமிக்க ஆயுட் காலம் ஆகிய இரண்டில் குறைந்த காலப்பகுதியினால் கழிக்கப்படும்.

3.1.1.2 பீந்திய செலவுகள்

ஆதனங்கள், தொழிற்சாலை மற்றும் உபகரணம் ஒன்றின் பாகங்களை மாற்றீடு செய்யும் போது செய்யப்படும் செலவீனம் அப்பாகத்தை பராமரிப்பதற்கு செலவாகும் அளவு, அப்பாகத்தின் மூலம் எதிர்காலத்தில் பொருளாதாரப் பயன்கள் நிறுவனத்திற்கு கிடைக்கும் என்றும் அதனை உறுதியாக அளவிட முடியுமாயின் அதனை ஒரு ஆதனமாக அடையாளம் காண முடியும். கொண்டு நடாத்தப்படும் மாற்றீடு செய்யப்பட்ட பாகங்கள் கீழே தரப்பட்டுள்ள கொள்கைக்கு இணங்க அடையாளம் காண முடியாததாக கருதப்படும். ஆதனங்கள், தொழிற்சாலை மற்றும் உபகரணங்களை நாளாந்தம் மேற்கொள்ளும் பராமரிப்பு வருடத்துக்கான இலாபமாக அல்லது நட்டமாக கருதப்படும்.

3.1.1.3 சொத்தாக அடையாளம் காணப்படாமை

ஆதனங்கள், தொழிற்சாலை மற்றும் உபகரணங்களின் ஏதேனும் ஒரு பாகத்தை அகற்றும் போது அல்லது ஒரு பாகத்தின் மூலம் எதிர்காலப் பொருளாதாரப் பயன்கள் இல்லை என நினைக்கும் சந்தர்ப்பங்களில் அது ஒரு சொத்தாகக் கருதப்படமாட்டாது. அடையாளம் காணப்படாததன் காரணமாக கிடைக்கும் கிடைப்பனவுகளும் நட்டங்களும் இலாபங்களாக அல்லது நட்டமாக கருதப்படும் அதேவேலை அதன் பயன்கள் வரவாக வகைப்படுத்தப்பட மாட்டாது.

3.1.1.4 கழிப்பனவுகள் மற்றும் பெறுமானத் தேய்வுகள்

(அ) விரிவான வருமானக் கூற்றுக்களில் ஆதனங்கள், தொழிற்சாலை மற்றும் உபகரணச் செலவு அல்லது மதிப்பீட்டுப் பெறுமதி மதிப்பீட்டுக் காலம் முழுவதிலும் நியாயமான அடிப்படையில் பிரிக்கும் நோக்கில் பின்வரும் முறையில் கழிப்பனவுகள் கணக்கிடப்படும்

	வருடங்கள்	சதவீதம் (%)
கட்டடங்கள்	40	2.50
தொ.சாலை உபகரணம்	15	6.67
தளபாடம் , பொறுத்தும்	10	10.00
மோட்டார் வாகனங்கள்	05	20.00
உபகரணங்கள்	08	12.50
நிலையானகாணி அபிவிருத்தி	30	3.33
வேலி அமைத்தல்	03	33.33
நீர் வழங்கல்	20	5.00

ஏதேனும் ஒரு சொத்தின் கழிப்பனவானது அப்பொருளின் பயன்பாடு ஆரம்பிக்கப்பட்ட திகதியிலிருந்து அச்சொத்தை விற்பனைக்காக எடுக்கும் திகதி வரையான அல்லது சொத்தாக அடையாளம் காணாதிருப்பதற்கு தீர்மானிக்கப்பட்ட திகதியாகும்.

(அ) பெறுமானத் தேய்வு

பெறுமானத் தேய்வுக் காலத்தின் இறுதியில் நிறுவனம் உண்மையாகவே சொத்தின் உரிமையாளராகிவிடுகின்றது. என அறிந்தாலேயன்றி குத்தகையின் கீழ் உள்ள சொத்துக்களை குத்தகைக் காலம் அல்லது பயனுறுதியான ஆயுட்காலம் ஆகிய இரண்டில் குறுகிய காலத்தினுள் சமமான அளவுகளில் பின்வரும் முறையில் கழிக்கப்படும். JEDB/SLSPC மூலம் பெற்றுக்கொண்ட குத்தகை காலம் 2045 இல் முடிவடைகின்றது.

	வருடங்கள்	சதவீதம் (%)
வெற்றுக் காணி குத்தகைஉரிமை	53	1.89
காணி அபிவிருத்தி	30	3.33
சுவிசரிக்கப்பட்ட ஏனையவைகள்	30	3.33
கட்டடங்கள்	25	4.00
இயந்திரங்கள்	15	6.67
நீர் வழங்கல்	20	5.00

3.1.2 உயிரினச் சொத்துக்கள்

3.1.2.1 முதிர்வுற்ற மற்றும் முதிர்வுறாத பெருந்தோட்டம்

(அ) அசையா உயிரினச் சூத்தகை சொத்துக்கள் (முதிர்வுற்ற மற்றும் முதிர்வுறாத பெருந்தோட்டம்)

இலங்கை பட்டயர் கணக்காளர்கள் நிறுவனத்தினால் பயிர் நிலங்கள் தனியார் மயமாக்கப்பட்ட சந்தர்ப்பத்தில் UIFT கட்டளைக்கு அமைவாக ஜனவசம / இலங்கை பெருந்தோட்ட சபைக்கு சொந்தமான சூத்தகை உயிரியல் சொத்துக்கள் (முதிர்வுற்ற மற்றும் முதிர்வுறாத பெருந்தோட்டங்கள்) 1992 ஆம் ஆண்டு ஜூன் 22 ஆந் திகதியிலிருந்து செயல்படும் வண்ணம் சபையின் ஏடுகளில் பதியப்பட்டன.

சூத்தகை உரிமை பெற்ற உயிரினச் சொத்துக்கள் தொடர்பாக விரிவான கணக்கறிக்கையினுள் நிகழ்காலம் பற்றியும் மதிப்பீடு செய்யப்பட்ட உற்பத்தி திறன் மிக்க ஆயுட்காலம் முழுவது பற்றியும் ஒப்பீட்டு ரீதியில் நேர் வழிமுறை அடிப்படையில் பின்வருமாறு அறவிடு செய்யப்பட்டவுள்ளது.

முதிர்வுற்றபெருந்தோட்டம்	வருடங்கள்	சதவீதம் (%)
	30	3.33

(ஆ) சூத்தகை சொத்துக்கள் அபிவிருத்தி (முதிர்வுற்ற மற்றும் முதிர்வுறாத பெருந்தோட்டம்)

பயிர்ச் செய்கை நடவடிக்கை மேற்கொள்ளும் காலப்பிரிவில் அதாவது நிலத்தை செப்பனிடல், மறுசீரமைத்தல், புதிய பயிர்ச்செய்கை நடவடிக்கை, மீள் பயிர்ச்செய்கை மற்றும் இடைநடுப் பயிர்ச்செய்கை மற்றும் புதிய பயிர்ச்செய்கைகளுக்கு உரமிடல் தொடக்கம் அறுவடையை பெறும் வரையிலான (பயிர்கள் முதிர்வடையும் வரையில்) அனைத்து செலவுகளும் முதிர்வுறாத பெருந்தோட்டங்களின் கீழ் மாற்றப்படும். அறுவடையை பெற்றுக் கொள்ள ஆரம்பிக்கும் வருடத்தில் முதிர்ந்த பெருந்தோட்டங்களின் கீழ் மாற்றப்படும். இத்தகைய முதிர்வுறாத பெருந்தோட்டங்களின் செலவுகள் நேரடியாக ஆகசெலவினாலும் உள்ளீர்ப்பு செய்யப்பட்ட பொதுப்பணிகளின் ஆகசெலவினாலும் அமையப் பெற்றுள்ளன.

சூத்தகைக் காணிகள் அபிவிருத்தியின் மதிப்பிற்கு காலப்பகுதியாக, பரந்த அளவிலான நேர் வழிமுறைக்கு அமைவாக சூத்தகை காலம் முடிவுறுவதற்குள்ள காலம் அல்லது அபிவிருத்தியின் பயன்தரு காலப்பகுதியில் எல்லைக்காலம் எனும் இரு காலப்பகுதியிலும் குறைந்த காலப்பகுதி இணங்கொள்ளப்படும்.

மதிப்பீடு செய்யப்பட்டுள்ள தற்போதைய மற்றும் ஒப்பீட்டு ரீதியான உற்பத்தி திறன் மிக்க காலப்பகுதி பின்வருமாறு அமையும்.

	வருடங்கள்	சதவீதம் (%)
தென்னை	50	2.00
மரமுந்திரிகை	25	4.00
ஏனையவை	20	5.00

3.1.2.2 கால்நடைகள்

கால்நடைகள் மதிப்பீடு செய்யப்படுவது அவற்றின் சாதாரண பெறுமதிகளிலிருந்து விற்பனை விலை கழிக்கப்பட்ட பின்னரேயாகும். தேசிய கால்நடைச் சபையினால் வெளியிடப்பட்டுள்ள சுற்று நிறுபத்திற்கு அமைய கால்நடைகளின் சாதாரண மதிப்புகள் கணிக்கப்படும்.

3.1.3 விற்பனை செய்யவுள்ள அசையாச் சொத்துக்கள்

நீண்ட கால பாவனைக்கு அல்லாது விற்பனையை நோக்காகக் கொண்டுள்ள அசையாச் சொத்துக்கள் விற்பனைக்காக ஒதுக்கப்பட்டுள்ள சொத்துக்களாக வகையீடு செய்யப்பட்டுள்ளன. விற்பனைக்காக ஒதுக்கப்பட்டுள்ள கால்நடைகள் அவ்வாறு அவை விற்பனை செய்வதற்கு கிட்டிய காலப்பகுதியில் அவைகளின் கொள்ளளவு அல்லது அவற்றின் சாதாரண பெறுமதியிலிருந்து விற்பனை ஆகசெலவு கழிக்கப்பட்ட பின்னர் கிடைக்கப்படும் பெறுமதி என்ற இரு பெறுமதிகளிலும் குறைந்த அளவே கணிக்கப்படும். தற்போதைய நிலமையில் விற்பனை செய்வதற்கு கூடிய சந்தர்ப்பம் உள்ள அசையாச் சொத்துக்கள் விற்பனைக்காக ஒதுக்கப்பட்ட சொத்துக்கள் என வகையீடு செய்யப்படுகின்றன.

“விற்பனைக்காக ஒதுக்கப்பட்டுள்ளவை” என வகையீடு செய்யப்பட்டுள்ள சொத்துக்கள், இயந்திரங்கள் அல்லது உபகரணங்கள் மதிப்பிற்கும் செய்யப்படுவதற்கோ அல்லது தீர்க்கப்படுவதற்கோ உட்படமாட்டா.

3.1.4 கையிறுப்பு

கையிறுப்பு ஆகு செலவு மற்றும் மதிப்பீடு செய்யப்பட்ட தேறிய பணமாக்கப்பட்ட பெறுமதி மீது உபயோகத்தில் இல்லாத மற்றும் மந்தமான விற்பனையாகும் பொருட்களுக்கு செய்யப்படும் தேவையான ஒதுக்கீடுகளின் பின்னர் பெறுமதியில் குறைந்த அளவு காட்டப்பட்டுள்ளது. தேறிய பணமாக்கப்பட்ட அளவு என்பது பணமாக்கப்பட்ட ஆகு செலவு ஒதுக்கீடு செய்யப்பட்ட ∴ தற்போதுள்ள நிலமையில் விற்பனை செய்ய முடியுமான நிலைக்கு மாற்றி விற்பனை ஆகு செலவை தயாரித்து சாதாரண வியாபார முறைமையின் கீழ் கையிருப்புக்களை விற்பனை செய்ய முடியுமான விலைகளாகும்.

பாவனையும் மேலதிக பொருட்கள் உள்ளீடும்	FIFO அடிப்படையில் உண்மையான ஆக செலவு அளவிற்கு
வளரும் பயிர்கள் - நாற்றுக்கள்	பயன்படுத்திய தேர்ப்பொருட்கிரயம், நேர் ஊழியக் கிரயம் என்பன சரியான விகிதாசாரத்தில் உள்ளீர்க்கப்பட்டுள்ளது
பெறப்பட்ட அறுவடை	உயிரியல் சொத்துக்களினால் பெறப்பட்ட விவசாய உற்பத்திகளை நியாயமான சந்தை விலைகளில் விற்பனை செய்வதற்கு குறைந்த செலவில் அறுவடை பெறப்பட்ட இடத்திலேயே பெறுமதி அளவீடு செய்யப்படும். பூரணமாக அல்லது பகுதியாக நிறைவு செய்யப்பட்ட விவசாய உற்பத்திகளை அவை மாற்றீடு செய்யப்படுவதற்கான ஆகு செலவை கூட்டுவதன் மூலம் பெறுமதி அளவீடு செய்யப்படும்.
கால்நடை வளம்	கால்நடையின் பெறுமதி அளவீடு செய்யப்படுவது அவற்றின் சாதாரண மதிப்புக்களிலிருந்து விற்பனை விலை கழிக்கப்பட்ட பின்னரேயாகும் . தேசிய கால்நடை சபையினால் வெளியிடப்பட்டுள்ள சுற்று நிறுபத்திற்கு அமைய கால்நடைகளின் சாதாரண மதிப்புகள் கணிக்கப்படும்

3.1.5 நிதிச் சொத்துக்கள்

இலங்கை கணக்கீட்டு நியமம் இலக்கம் 39 (LKAS 39) இன் கீழ் வரக்கூடிய நிதிச் சொத்துக்கள் இலாபங்கள் அல்லது நட்டத்தின் மீதான சந்தைப் பெறுமதிகள் உள்ள நிதிச் சொத்துக்களின் கடன்கல் அல்லது கிடைக்க வேண்டியவைகள் அல்லது காலம் பூர்த்தியாகும் வரை வைக்கப்பட்டுள்ள முதலீடுகள் அல்லது விற்பனைக்காக வைக்கப்பட்டுள்ளவைகள் நிதிச் சொத்துக்கள் எனப்படும்.

3.1.5.1 இலாப நட்டத்தினூடாக சாதாரண பெறுமதியுள்ள நிதிச் சொத்துக்கள்

விற்பனைக்காக ஒதுக்கப்பட்டுள்ள சொத்துக்கள் மற்றும் ஆரம்ப கட்டத்தில் இலாப நட்ட அடிப்படையில் இணம் காணப்பட்ட சொத்துக்கள் இதற்குள் அடங்கும். கொடுக்கல் வாங்கல்களுக்கு ஒதுக்கப்பட்டவையாக வகையீடு செய்யப்படுவது மிகக் கிட்டிய காலத்திற்குள் விற்பனை செய்யவிருக்கின்ற அல்லது கொள்வனவு செய்யவிருக்கின்ற சொத்துக்களாகும்.

நிதி நிலமை பற்றிய அறிக்கையில் இலாப நட்டத்தினூடாக சந்தைப் பெறுமதியுள்ள நிதிச் சொத்துக்களும் விரிவான நிதி அறிக்கையில் நிதிச் செலவுகள் மற்றும் நிதி இலாபங்கள் வகையீடு செய்யப்பட்டுள்ளன.

சபையின் இலாப நட்டத்தின் அடிப்படையிலோ அல்லது சந்தைப் பெறுமதி அடிப்படையிலோ எதுவும் நிதிச் சொத்தாக பெயரிடப்படுவதில்லை

3.1.5.2 கடன்களும் கிடைக்க வேண்டியவைகளும்

கடன்களும் கிடைக்க வேண்டியவைகளும் நிரந்தர அல்லது தவணைக்கட்டணங்களின் அடிப்படையிலான சொத்துக்களாகவே கணிக்கப்படும். நடப்பு சந்தை விலையினூடாக விலைகள் தீர்மானிக்கப்பட்டுள்ளன. இது நிதிச் சொத்துக்களின் ஆரம்ப மதிப்பீட்டின் பின்னர் அவற்றை பெறும் போது அல்லது கையளிக்கும் போது நியாயமான பெறுமதிக்கு கொடுக்கல் வாங்கல்களின் செலவு இணங்காணப்படுவதோடு சாதகமான வட்டி வீதங்கள் அடிப்படையில் ஆகுசெலவை மீள்பெறுவதினூடாகவும் மதிப்பீடு செய்யப்படும்.

இங்கு பெறுமதியில் நிலையான குறைவு ஏற்பட்டிருப்பின் அதனைக் குறைப்பதற்கு நடவடிக்கை எடுக்கப்படும். இங்கு பெறுமானத் தேய்வுச் செலவானது தள்ளுபடிகள், சுவீகரிக்கும் போது குறைந்து காணப்பட்ட அதிக விலை, கட்டணங்கள் அல்லது வேறு ஏதேனும் செலவுகள் இருப்பின் அவற்றை எளிய வட்டி வீத முறையின் கீழ் ஒருங்கிணைந்த பகுதியாகக் கருதி கணக்கீடுகள் மேற்கொள்ளப்படும்.

எளிய வட்டி வீதத்தின் கீழ் பெறுமானத் தேய்வின் அளவு நிதி வருமானத்தின் கீழ் விரிவாக்கல் வருமானக் கூற்றினுள் அடையாளம் காணப்பட்டது. பெறுமதியின் நிலையான குறைவு விரிவாக்கல் வருமானக் கூற்றின் நிதிச் செலவுகளின் கீழ்

சீலாபம் பெருந்தோட்ட நிறுவனம்

இனங்காணப்பட்டுள்ளன. தொடர்புடைய தரப்பினரிடமிருந்து கிடைக்க வேண்டியவைகள், வைப்புக்கல், முற்பணங்கள் மற்றும் வேறு கிடைக்க வேண்டியவை என்பனவும் காசு மற்றும் காசுக்கு சமனானவைகள், கடன்களாகவும் கிடைக்க வேண்டியவையாகவும் கருதப்படும்.

வியாபார மற்றும் ஏனைய கிடைக்க வேண்டியவைகள்

வியாபார மற்றும் ஏனைய கிடைக்க வேண்டியவைகள் என்பது பின்வரும் சந்தர்ப்பங்களில் தவிர அதன் நியாயமான பெறுமதியின் அடிப்படையில் முதலில் அடையாளம் காணப்பட்ட பின்னர் பெறுமானத் தேய்வு கழிக்கப்படும் செலவைக் கவனத்தில் எடுக்கப்பட வேண்டியவைகளைக் குறிக்கும்.

- தொடர்புடைய தரப்பினருக்கு மீண்டும் செலுத்தும் முறையன்றி வழங்கப்படும் வட்டியற்ற கடன்கள் மதிப்பீடு செய்யப்பட்ட பெறுமதிகளின் அடிப்படையில் அறவிட முடியாத மற்றும் கடன்களுக்கான ஏற்பாடுகளின் கீழ் வியாபார கிடைக்க வேண்டியவைகள் இருப்பின்,
- வெளிப்படுத்தப்பட்ட வட்டி அடிப்படையைக் கொண்டிராததும் தள்ளுபடித் தாக்கமின்றியதுமான குறுங்காலத்தில் கிடைக்க வேண்டியவை உண்மைப் பெறுமதியில் அறவிட முடியாத அல்லது சந்தேகத்திற்கிடமான ஏற்பாடுகளின் கீழ் வியாபார ரீதியாகக் கிடைக்க வேண்டியவைகள் இருப்பின்,

காசும் காசுக்கு சமனானவையும்

காசும் பாய்ச்சல் கூற்றில் கையிருப்பிலுள்ள மற்றும் வங்கியிலுள்ள காசு, நிலையான மற்றும் சேமிப்பு வைப்பு என்பன காசு மற்றும் அதற்குச் சமனானவை என்பதில் அடங்கும்.

3.1.5.3 முதிர்வடைந்த முதலீடுகள்

நிலையான அல்லது தீர்மானிக்கக்கூடிய கொடுப்பனவுகள் அல்லது நிலையான முதிர்வுகளுடனான நிதிச் சொத்துக்கள் வழி மூலமல்லாதவைகளை நிறுவனம் முதிர்வுகளாக வைத்திருப்பதற்கான எண்ணத்தினை நிறுவனம் கொண்டுள்ள போது அவை முதிர்வடைந்தவைகளாக வகைப்படுத்தப்படுகின்றன. ஆரம்ப அளவீட்டின் பின்னர் முதிர்வடைந்த முதலீடுகள் வினைத்திறனான வட்டி முறைமைகளை பயன்படுத்துவதன் மூலம் குறைந்த அழிவுடன் தீர்ப்பளவு செய்யப்பட்ட செலவாக அளவீடு செய்யப்படும். நிதிக்கூற்றில் நிதி வருமானத்தில் தீர்ப்பளவு உள்ளடக்கப்பட்டுள்ளது. அழிவுகளிலிருந்து உருவாகும் இழப்புகள் நிதிச் செலவுகளின் முழுமையான வருமானக் கூற்றில் இணங்காணப்பட்டுள்ளன. 2012 ஆம் ஆண்டின் நிறுவனத்திடம் முதிர்வடைந்த முதலீடுகள் இருக்கவில்லை. 2012 (2011 - Nil).

3.1.5.4 கிடைக்கக்கூடிய விற்பனை நிதி முதலீடுகள்

கிடைக்கக்கூடிய விற்பனை நிதிச் சொத்துக்கள் நிதிச் சொத்துக்கள் வழி மூலமானவையல்ல. அவை கிடைக்கக்கூடிய விற்பனைகளாகவோ அல்லது மேலே குறிப்பிடப்பட்டுள்ள எந்தவொரு நிதிச் சொத்துக்களிலும் வகைப்படுத்தப்படாதவைகளாகவும் உள்ளன. ஆரம்ப இணங்காணலுக்குப் பின்னர் நியாயமான பெறுமதியிலும் அவற்றில் மாற்றங்களை ஏற்படுத்தக்கூடிய வகையிலும் அளவீடு செய்யப்பட்டன. அதைத் தவிர அழிவுகளினால் ஏற்பட்ட இழப்புகள் ஏனைய முழுமையான வருமானங்களில் இணங்காணப்பட்டுள்ளதோடு, பங்குரிமையில் நியாயமான பெறுமதி ஒதுக்கை பயன்படுத்துவதற்கு வழங்கப்பட்டுள்ளன. கிடைக்கக்கூடிய விற்பனை பிணைகள் தொடர்பான வட்டி வருமானம் வினைத்திறனான வட்டி வீதத்தினைப் பயன்படுத்துவதன் மூலம் கணிப்பீடு செய்யப்பட்டுள்ளதோடு, இலாபத்திலோ அல்லது நட்டத்திலோ அவை இணங்காணப்பட்டுள்ளன. முதலீடுகள் இணங்காணப்படாத போது, பங்குரிமையில் திரட்டப்பட்ட பெறுமைகள் அல்லது இழப்புகள் இலாபத்திற்கோ அல்லது நட்டத்திற்கோ மீண்டும் வகைப்படுத்தப்படும்.

2012 ஆண்டின் நிறுவனத்திடம் முதிர்வடைந்த முதலீடுகள் இருக்கவில்லை. 2015 (2014 - Nil)

3.1.5.5 காசு மற்றும் காசுக்கு சமனானவையும்

நிதிக் கொடுப்பனவுகளுக்காக இருக்கும் பணமும், வங்கியில் இருக்கும் பணமும், நிலையான மற்றும் சேமிப்பு வைப்புக்கள் என்பன காசு மற்றும் காசுக்கு சமனானவையும் எனப்படும்.

3.2 பொறுப்புக்களும் ஒதுக்கீடுகளும்

நிதி நிலைமை அறிக்கைகளை சமர்ப்பிக்கும் திகதியிலிருந்து ஒரு வருட காலத்திற்குள் செலுத்தப்பட வேண்டிய அல்லது வேண்டப்படும் போது செலுத்தப்படும் பொறுப்புக்கள் கணக்குக் கூற்றில் ஒரு வருடத்திற்கு பின்னர் செலுத்தப்பட வேண்டிய பொறுப்புக்கள் நடைமுறையல்லாத பொறுப்புக்களின் கீழ் குறிப்பிடப்பட்டுள்ளது. நிதி அறிக்கைகளை தயாரிக்கும் போது அறியப்பட்டுள்ள அனைத்து பொறுப்புக்களும் கணக்கிலிடப்பட்டுள்ளன. கடந்தகால நிகழ்வுகளின் விளைவாக நிறுவனத்திற்கு சாட்டப்பட்டுள்ள சட்டரீதியான மற்றும் ஆக்க பூர்வமான கடமைப்பாடுகளை இனங்கண்டு அவற்றை குறை நிரப்பு செய்வதற்காக நிதித் தேவைப்பாடுகளின் போது சட்டரீதியான கடமைப்பாடுகளுக்கு நிதி அறிக்கைகளில் தேவையான ஒதுக்கீடுகள் செய்யப்பட்டுள்ளன.

3.2.1. நிதிப் பொறுப்புக்கள்

ஆரம்ப அங்கீகாரமும் அளவீடும்

(LKAS 39) இன் படி நிதிப் பொறுப்புக்கள் இலாப நட்டத்தின் சாதாரண பெறுமதி, கடன் மற்றும் கடனுக்கு பெறல் அடிப்படைகளில் வகைப்படுத்தப்பட்டுள்ளன. ஆரம்பத்தில் நிறுவனம் தனது நிதிப் பொறுப்புகளை இணங்கண்டு கொள்ளும். ஆரம்பத்தில் சாதாரண பெறுமதியின் அடிப்படையில் அறிந்து கொண்ட கடன் மற்றும் கடனாக்க பெறல் செலவு அவ்வப்போது செலுத்தப்படும். இங்கு கொடுக்கல் வாங்கலின் நேரடியான செலவுகள் உள்ளடங்கும்.

3.2.1.1. சாதாரண பெறுமதியின் படி நிதிப் பொறுப்புக்கள் அடிப்படையில் இலாப நட்டம்

சாதாரண பெறுமதியின் இலாப நட்ட அடிப்படையில் உள்ள நிதிப் பொறுப்புக்களுக்கு வர்த்தகத்துக்கான நிதிப் பொறுப்புக்களும் முதல் தடவையில் சந்தைப் பெறுமதியின் அடிப்படையில் இலாப நட்டப் படி நிதிப் பொறுப்புக்கள் உள்ளடங்கும். எதிர்வரும் காலங்களில் வியாபாரத்துக்காக வைத்துள்ள சொத்துக்கள் நிதிப் பொறுப்புக்களாக வகைப்படுத்தப்பட்டுள்ளன. வியாபாரத்துக்காக ஒதுக்கப்பட்டுள்ள பொறுப்புக்களின் இலாப நட்டப் படி நிதிப் பொறுப்புக்கள் எதுவும் நிறுவனத்திடமில்லை.

3.2.1.2. கடன் மற்றும் கடன் பெறுகைகள்

ஆரம்ப அங்கீகாரத்தின் பின்னர் வட்டி அடிப்படையிலான கடன், கடனுக்கு பின் வட்டி விகித அடிப்படையில் செலவுகள் செலுத்தப்பட்ட பின்னர் இலாபமும் நட்டமும் வருமான அறிக்கையில் காட்டப்பட்டுள்ளன. ஏனைய நிதிப் பொறுப்புக்கள் வர்த்தக மற்றும் ஏனைய செலவீனங்கள், செலுத்தப்பட வேண்டிய வருமான வரிகளுக்கு உட்படும்.

3.2.2. நிதி இடர் முகாமை நோக்கங்களும் கொள்கைகளும்

வர்த்தக மற்றும் இதர செலுத்துகைகளும் வருமான வரி செலுத்துகைகளும் நிறுவனத்தின் அடிப்படை நிதிப்பொறுப்புக்களாகும். இந் நிதிப் பொறுப்புக்கள் நிறுவனத்தினை செயற்படுத்திக் கொண்டு செல்வதற்குத் தேவையான நிதி ஒதுக்கீடுகளைப் பெற்றுக்கொடுப்பதற்காகும். அரச முயற்சியானமை, வர்த்தக மற்றும் இதர பெறுகைகள், நிதி மற்றும் குறுகிய கால வைப்புக்கள் மற்றும் நேரடியாக செயற்பாட்டின் மூலம் கிடைக்கும் வகையில் நிறுவனம் கடன் வழங்கியுள்ளது. எனவே நிறுவனம் நிதிச் சாதனங்களை பயன்படுத்தும்போது கடன் இடர்கள், பணப்புழக்க இடர்கள், நாணய இடர்கள் மற்றும் வட்டி விகித இடர்களுக்கு முகங்கொடுக்கும். இக்குறிப்பு நிறுவனம் முகங்கொடுக்கும் இவ்வாறான இடர்கள் பற்றிய தகவல்களை வழங்குவதுடன் அவை முகாமைத்துவத்துக்கான நிறுவனத்தின் நோக்கங்களினாலும் கொள்கைகளினாலும் விளக்கப்படுகின்றன.

3.2.2.1 கடன் இடர்

கடன் கொடுக்கப்பட்டுள்ள வாடிக்கையாளரொருவர் அல்லது தொடர்புடைய ஒரு பிரிவினர் தமது ஒப்பந்தத்தை, முரியை கடைப்பிடிக்க முடியாது செல்லும்போது நிறுவனத்திற்குக் கிடைக்க வேண்டியவை கிடைக்காமல் செல்வதால் ஏற்படும் நிதி நட்டமாகும்.

3.2.2.1. பணப்புழக்க இடர்/ திரவத்தன்மை இடர்

தமது நிதிப் பொறுப்புக்களை நிதி அல்லது வேறு நிதி வருமானங்களால் நிரப்பு செய்யும் போது ஏற்படும் இயலாமை பணப்புழக்க இடர் எனப்படும்.

நிறுவனம் தமது பொறுப்புக்களை நிறைவேற்றும் போது கம்பனியின் நற்பெயருக்கு பாதிப்பு ஏற்படாதவகையில் மற்றும் வேறு நட்டங்கள் ஏற்படாத வகையில் பொறுப்புக்களை நிறைவேற்றப் போதுமானவாறு பணப்புழக்கத்தைப் பின்பற்றும்.

3.2.3 ஊழியர்களுக்கான பயன்கள்

(அ) தீர்மானிக்கப்பட்ட பங்களிப்பு உதவு தொகைத்திட்டம் - சேமலாப நிதி மற்றும் நம்பிக்கை பொறுப்பு நிதியம்

தீர்மானிக்கப்பட்ட பங்களிப்புத் திட்டம் பின்னர் சேவை பங்களிப்பு திட்டமொன்றாக சேவை வழங்குனரால் ஊழியர்களுக்கு திட்டவட்டமான பங்களிப்பொன்றை வழங்குவதுடன் அதனை விடக் கூடுதலாகச் செலுத்த சட்ட ரீதியாகவோ ஆக்கபூர்வமாகவோ கடமைப்பாடில்லை. ஊழியர்களால் வழங்கப்படும் சேவைகளுக்காக சேமலாபநிதி மற்றும் மற்றும் நம்பிக்கை பொறுப்பு நிதியத்துக்கு எல்லா ஊழியர்களுக்கும் செலுத்தும் தொகை செலவொன்றாக வரவு செலவு அறிக்கையில் கணக்கிடப்படும்.

ஊழியர்களின் திரட்டிய சம்பளத்தில் 12% மற்றும் 3% களை முறையே சேமலாப நிதி மற்றும் நம்பிக்கை பொறுப்பு நிதியத்துக்கு மாதாந்தம் செலுத்தும்.

(ஆ) தீர்மானிக்கப்பட்ட உதவு தொகைத் திட்டம்

தீர்மானிக்கப்பட்ட உதவு தொகைத் திட்டம், தீர்மானிக்கப்பட்ட பங்களிப்புத் திட்டத்தை ஒத்த சேவைக்குப் பிற்பட்ட உதவுதொகைத் திட்டமொன்றாகும். தீர்மானிக்கப்பட்ட உதவு தொகைச் செலவைக் கணிப்பிடும்போது உச்ச பெறுமதியிடல்

சீலாபம் பெருந்தோட்ட நிறுவனம்

அடிப்படை பயன்படுத்தப்படும். உச்ச பெறுமதியிடல் கணிப்பிடும் போது கழிவு விகிதம், எதிர்கால சம்பள அதிகரிப்பு மற்றும் ஊழியர் புரம்பு என்பன கருத்திற்கொள்ளப்படும். பயன்படுத்திய கருதுகோள்கள் பற்றிய விபரங்கள் 16 ஆம் குறிப்பில் குறிப்பிடப்பட்டுள்ளன.

இதற்காக இலங்கை வங்கியின் நிரந்தரவைப்பு மூலம் நிதி ஒதுக்கப்பட்டுள்ளது.

3.3 கால் ம்கடந்த வருமானம்

வழங்கல்களும் மானியங்களும்

கட்டாயமாகக் கிடைக்கும் என எதிர்பார்க்கும் அரசு வழங்கல்கள் ஏற்படைய நிபந்தனைகளுக்கு உற்படுவதாகும். வழங்கல்கள் செலவாகக் கருதும்போது, அதனால் நிரப்புவதற்கு எதிர்பார்க்கப்படும் நோக்கம் முறையான அடிப்படையில் கிடைக்கும் வருமானமொன்றாகக் கருதப்படும். அவ் வழங்கல்கள் சொத்தொன்றாயின் அது சொத்தின் ஆயுட் காலத்துள் சம அளவு காலம் கடந்த வருமானமாக ஒதுக்கப்படும். வழங்கல்கள் சொத்து, வேலைத் தளம் மற்றும் உபகரணங்களுக்காயின் அவ் வழங்கல் சொத்து, வேலைத் தளம் மற்றும் உபகரணங்களின் பயனுள்ள ஆயுட்காலத்தில் காலம் கடந்த வருமானமாக ஒதுக்கப்படும். சொத்துக்கள் அதன் பயனுள்ள ஆயுட்காலம் அல்லது நிரப்ப வேண்டிய குத்தகை காலம் ஆகிய இரண்டில்குறைந்ததற்கு மீள் செலுத்தப்படும்.

கட்டடங்கள்	40 வருடங்கள்
நீர் விநியோகம்	20 வருடங்கள்
மோட்டார் வாகனங்கள்	05 வருடங்கள்
தளபாடங்களும் பொருத்துக்களும்	10 வருடங்கள்
உபகரணங்கள்	08 வருடங்கள்

3.4 வருமானங்களும் செலவுகளும்

வருமான அறிக்கையிடலின் காரணமாக நிறுவனத்தின் செயற்பாடுகள் ஆக்கபூர்வமாக முன்வைக்கப்படுவதால் செலவுச் செயன்முறை பயன்படுத்தப்படுகின்றது.

3.4.1 வருமானம்

நிறுவனத்துக்கு கிடைக்கும் பொருளாதார இலாபங்களால் வருமானங்களை இனங்கண்டுகொள்ள முடிவதுடன் எப்போது செலுத்த வேண்டும் என்பது பிரச்சினையில்லாமல் கணித்துக்கொள்ள முடியுமாக இருத்தல் வேண்டும். கிடைத்த மற்றும் கிடைக்கவிருக்கும் குறிப்பிட்ட பொதுவான பெறுமதி, அதற்காக ஏற்படுத்திக் கொண்ட ஒப்பந்தத்தின் அடிப்படையில் வருமானமாக கணிப்பிடப்படும்.

அ) குறிப்பிட்ட பொருளின் உரிமை மற்றும் அண்மையில் வைத்திருப்பதால் கிடைக்கும் பயன்களுடன் அபாயப் பொருட்களை ஒதுக்கீடு செய்வதன் மூலம் வாங்குபவருக்கு மாற்றுதல், பொருட்கள் விற்பனையிலான வருமானம் என குறிக்கப்படும். விலைப்பட்டியல் மதிப்பில் தரகு விற்பனைச் செலவு மற்றும் ஏனைய கட்டணங்களைக் குறைப்பதன் மூலம் வருமானம் அறிக்கையிடப்படும்.

ஆ) தேறிய விற்பனை பெறுமதி மற்றும் நடைமுறைச் சொத்துக்கள், வேலைத் தளம் மற்றும் உபகரணங்களை ஒப்பிடுவதன் மூலம் சொத்து, வேலைத் தளம் மற்றும் உபகரணங்களின் அகற்றலால் கிடைக்கும் அனுசூலங்கள் மற்றும் பிரதி கூலங்கள் கணிக்கப்படும். ஏனைய செயற்பாட்டு வருமானங்களின் கீழ் வருமான அறிக்கையில் குறிப்பிடப்பட்டுள்ளன.

இ) வட்டி வருமானம் LKAS 39 பயனுள்ள வட்டி முறையின் கீழ் குறிப்பிடப்பட்டுள்ளது.

ஈ) ஏனைய வருமானங்கள் உண்மை அடிப்படையில் குறிப்பிடப்படும்.

3.4.2 செலவுகள்

வியாபாரங்களை நடாத்திச் செல்லும்போது ஏற்படும் எல்லா செலவினங்கள் மற்றும் எல்லா சொத்துக்களும் வேலைத் தளம் மற்றும் உபகரணங்களை வினைத் திறனுடன் நடாத்திச் செல்வதற்கு ஏற்படும் எல்லா செலவினங்களும் வருடத்தின் இலாப நட்டக் கணிப்பீட்டின் போது வருமானத்திற்கு எதிராக அறவிடப்படும்.

3.5 இறைவரி

இறை வரி நடைமுறை வரி மற்றும் காலங் கடந்த வரி என இரு பிரிவுகளைக் கொண்டது. பங்குகளுடன் தொடர்புடைய பங்குகளால் இனங்காணப்படும் உருப்படிகள் தவிர்ந்த இறைவரிச் செலவுகள் இலாப நட்ட அறிக்கைகளில் குறிப்பிடப்படும்.

அ) நடைமுறை வரி

வருடத்தில் வரிக்கான வருமான எல்லை அடிப்படையில் அறிவிக்கப்படும் தினத்துக்கு காணப்படும் வட்டி விகிதங்கள் கருதப்படுவதுடன் முந்திய வருடத்தின் ஏற்படைய கட்டணங்கள் இருப்பின் அவையும் கருத்திற்கொள்ளப்படும்.

நிதி அறிக்கையில் காணப்படும் வருமான, செலவு அடிப்படையில் இறைவரிச் சட்டத்தின் ஏற்பாடுகள் மற்றும் திருத்தங்களுக்கு ஏற்றதாக இறைவரி ஒதுக்கல் இடம்பெறும்.

ஆ) காலம் கடந்த வரி

நிதி அறிக்கையிடல் நோக்கங்களுக்காக ஐந்தொகையின் அடிப்படையில் நடாத்திச் செல்லப்படும் சொத்துக்கள் பொறுப்புக்களுக்கு இடையிலுள்ள நடைமுறை மாற்றங்கள் மற்றும் வருமான வரிக்கான அளவுகளை அடிப்படையாகக் கொண்டு காலம் கடந்த வரி அறவிடப்படும்.

கீழ் குறிப்பிடப்படும் தற்காலிக மாற்றங்களுக்காக காலம் கடந்த வரி அறவிடப்பட மாட்டாது. கொடுக்கல் வாங்கலாக ஆரம்பமாக அறியப்படும்போது சொத்துக்கள் பொறுப்புக்கள் வியாபாரத்தில் ஒன்றிணையாத விடத்துமற்றும் அதனால் கணக்கிடலுக்கு அல்லது வரி அறவிடும் இலாபத்துக்கு செல்லுபடியாகாத சந்தர்ப்பத்தில்மற்றும் ஏனைய பகுதி வியாபார முதலீட்டின் போது எதிர்காலத்தில் ஏதேனும் திருப்பங்கள் காணப்படாதசந்தர்ப்பத்தில், இதற்கு மேலதிகமாக நல்லெண்ணத்தின் பேரில் வரி செலுத்தப்படும் தற்காலிகமான மாற்றங்களின்போதும் காலம் கடந்த வரி நடைமுறை மாற்றங்களின்போது பயன் படுத்திக்கொள்ள வட்டிக்கிதங்களுக்கு ஏற்பகணிக்கப்படும். காலம் கடந்த வரி சொத்துக்கள் பொறுப்புக்களுக்கு மாற்றீடாக சட்டரீதியான தன்மை காணப்பட்டால் மாத்திரம் அதாவது ஒரே நிறுவனத்தால் சொத்துக்கள் பொறுப்புக்களுக்கு இறைவரியும் அறவிட்டிருந்தால் மாத்திரம் கருத்திற்கொள்ளப்படும்.

எதிர்கால வரி செலுத்துவதற்கான இலாபத்தைப் பயன்படுத்த முடியுமான வகையில் சமகால மாற்றங்கள் இருந்தால் மாத்திரம் காலம் கடந்த வரி சொத்துக்கள் கருத்திற்கொள்ளப்படும் எல்லா அறிக்கையிடல்களிலும் காலம் கடந்த வரி தொடர்பாகக் கவனம் செலுத்தி ஏற்புடைய வரிச் சலுகைகள் கிடைக்கவில்லையாயின் குறைப்புகள் இடம்பெறும்

3.6 வகைப்படுத்தல் அறிக்கைகள்

நிறுவனத்தின் பல்வேறுபட்ட வியாபார வகைப்படுத்தல்களுக்கு வகைப்படுத்தல் அறிக்கைகள் இடம்பெற இடமுண்டு. தோட்டங்கள் பூகோள அமைப்பின் அடிப்படையில் வகைப்படுத்தப்படும். நிதி அறிக்கையில் 20 ஆம் குறிப்பில் வகைப்படுத்தல் செயற்பாடு விபரிக்கப்பட்டுள்ளது.

3.6 பிரிவின் அறிக்கை

நிறுவனத்தின் வெவ்வேறு வியாபார பிரிவுகள் தொடர்பான தகவல்கள் பிரிவின் அறிக்கையில் உள்ளடங்குகின்றது. தோட்டங்கள் ஸ்தாபிக்கப்பட்டுள்ள புவியியல் அமைப்புக்கள் வியாபார பிரிவினங்கள் செய்வது தீர்மானிக்கப்பட்டுள்ளது. பிரிவின் செயற்பாடுகள் நிதிக்கூற்றுக்களில் குறிப்பு 19இல் குறிப்பிடப்பட்டுள்ளது. பெருந்தோட்டங்களின் புவியியல் ரீதியான அமைப்புக்கள் கீழ்க்காட்டப்பட்டுள்ளன.

குழு - 01	குழு - 02
சிலாபம்	பிங்கிரிய
பளுகஸ்வெவ	திவுலபிட்டிய
தம்பபன்னி	மாதம்பை

3.7 வெளியிடப்பட்ட ஆனால் இன்னும் அமுலுக்கு வராத நியமங்கள்

சமர்ப்பிக்கும் தினமாகும் போது வெளியிடப்பட்டு ஆனால் அமுலுக்கு வராத நியமங்கள் கீழே குறிப்பிடப்பட்டுள்ளன. அவை அமுலுக்கு வரும் போது நிறுவனம் அவற்றை பின்பற்றும்.

I. இலங்கை கணக்கீட்டு நியமம் SLFRS 9 - நிதிக் கருவிகள்

LKAS 39 ஆனது தற்போது அமுலுள்ள SLFRS 9 நிதிக் கருவிகள் மூலம் ஈடுசெய்யப்பட்டுள்ளது.

வகைப்படுத்தலும் அளவீடும்.

நிதிக்கருவிகளை வகைப்படுத்தல் மற்றும் அளவீடு செய்வதானது நிதிச் சொத்துக்களை திருத்தம் செய்வதற்கான எதிர்பார்க்கப்பட்ட புதிய கடன் நட மாத்திரி மற்றும் புதிய பேரேட்டுக் கணக்குகளின் தேவை தொடர்பான மீளாயப்பட்ட புதிய வழிகாட்டல்கள் SLFRS 09 இல் உள்ளடங்குகின்றன. அத்தோடு LKAS 39 இல் நிதிக்கருவிகளை பற்றிய தெளிவு மற்றும் தெளிவின்மை தொடர்பான வழிகாட்டல்களும் இடம்பெற்றுள்ளன. SLFRS 9 ஆனது முற்கூட்டிய அனுமதியின் படி 2018 ஜனவரி 01 இன் பின்னர் வெளியிடக்கூடிய ஆண்டறிக்கையிலிருந்து தாக்கம் செலுத்தும்

3.8 வெளியிடப்பட்ட ஆனால் இன்னும் அமுலுக்கு வராத நியமங்கள் தொடர்ச்சி

II. SLFRS – 15 வாடிக்கையாற்றகளுடனான ஒப்பந்தங்கள் மூலமான வருமானங்கள்

SLFRS – 15 ஆனது, எவ்வளவு பணம் எப்போது, எப்படி வருமானமாக கருதுவென்பது தொடர்பான விரிவான கட்டமைப்பை அறிவதற்காக உருவாக்கப்பட்டது. தற்போது வருமானத்தை தெரிந்து கொள்வதற்கான வழிகாட்டியாக காணப்படும் LKAS 18 இன் வருமானம், LKAS ஒப்பந்த உடன்படிக்கை மற்றும் LKAS 13 வாடிக்கையாளர் சார்பான நிகழ்ச்சித் திட்டங்கள் என்பவற்றுக்கு ஈடாக இந்நியதி அறிமுகப்படுத்தப்பட்டுள்ளது. இந்நியதி 2018 ஜனவரி 01 அல்லது அதன் பின்னர் செயற்படும்.

III. LKAS 41, விவசாயம் மற்றும் LKAS 16 – ஆதனம், பொறி, உபகரணம்.

LKAS 41, கணக்கீட்டு நியமத்திற்கு பதிலாக LKAS 16 இன் உள்ளடங்களின் கீழ் ஆதனம், பொறி, உபகரணங்களின் கீழ் பெருந்தோட்டங்களை கொண்டு நடாத்துவது தொடர்பாக இம்மீளாய்வுடன் கூடியவைகள் உள்ளடங்கியுள்ளது. இந்நியமம் 2016.01.01 தினத்தில் அல்லது அத்தினத்திற்கு பின்னர் உபயோகிப்பதற்கான தேவையுள்ளது.

எவ்வாறாயினும் வகைப்படுத்தலும் அளவிடலும் தொடர்பான நிறுவனத்தின் தற்போதைய கணக்கீட்டு பின்பற்றல்களுக்கு இம் மீளாய்வுகளின் தாக்கங்கள் எதுவுமில்லை. நிறுவனத்தில் தற்போது விளைச்சல் தரும் மரங்களை வகைப்படுத்தல்கள் மற்றும் அளவிடல் LKAS 16 இன் படி மேற்கொண்டு செல்லப்படும்.

மேலும் இம்மீளாய்வின் படி விவசாய உற்பத்திகளின் விளைச்சல்களை பெற்றுக்கொள்ள, பெறமுன் சாதாரண பெறுமதியை அறிந்துகொள்ள வேண்டும்

நிதிக்கூற்றுக்களை முன்வைக்கும் தினத்தின் போது காணப்படும் தகவல்களின் மீளாய்வுகளுக்கு அமைய நிதித் தாக்கம் முகாமைத்துவத்தால் போதியளவு மற்றும் மதிப்பிடக்கூடிய அளவில் இல்லை.

சீலாயம் பெருந்தோட்ட நிறுவனம்

நிதிக்கூற்றுகளுக்கான குறிப்புகள்

டிசம்பர் 31, 2015 முடிவடைந்த ஆண்டுக்கானது.

04. ஜயஅச / இஅவக பெருந்தோட்டங்களின் வெற்றுக்காணிகளுக்கான குத்தகை உரிமை

சகல பெருந்தோட்டங்களுக்குமான குத்தகையானது 53 ஆண்டு காலப்பிரிவுகளுக்கு செயல்படுத்தப்பட்டுள்ளது. இந்த சகல குத்தகைகளும் 1992 ஆம் ஆண்டு ஜூன் மாதம் 22 ஆம் திகதி அதாவது கம்பனி ஆரம்பித்த திகதியிலிருந்து அமுலுக்கு வரும் வகையில் நடைமுறைப்படுத்தப்படும். இந்த சகல குத்தகை உரிமையும் 1992 ஆம் ஆண்டு ஜூன் மாதம் 22 ஆம் திகதி கம்பனி ஆரம்பிக்கப்பட்ட உடனே இலங்கை பட்டயர் கணக்காளர் நிறுவனத்தின் அவசர வழங்கல் பணிக்குழுவின் கட்டளையின் படி கம்பனியின் ஏடுகளில் பதிவு செய்யப்பட்டுள்ளன. இதற்காக 1995 ஆண்டு மார்ச் மாதம் 08ஆம் திகதி இடம் பெற்ற பணிப்பாளர் சபைக் கூட்டத்தில் இவ்வெற்றுக்காணிகள் கம்பனியை ஸ்தாபிப்பதற்கு முன்னரான விலை மதிப்பீட்டு வல்லுனர் டி. ஆர். விக்ரமசிங்கவினால் தயாரிக்கப்பட்ட பெறுமதியின் மீது மீள்மதிப்பீடு செய்வதற்கு தீர்மானம் எடுக்கப்பட்டது.

1992 ஆம் ஆண்டு ஜூன் மாதம் 22 ஆம் திகதி இச்சொத்துக்களின் ஐந்தொகைக்கு கொண்டுவரப்பட்டு 53 வருடங்களுக்கான சமனான தொகை மூலம் சொத்துரிமை மாற்றப்பட்டதோடு அறிக்கையிடப்பட்ட திகதிக்கான எஞ்சிய குத்தகைக் காலம் 31.5 வருடங்களாகும்.

வெற்றுக் காணிகளின் குத்தகை உரிமை

மொத்த கொண்டு செல்ஜம் பெறுமதி	
31.12.2015 ஆம் திகதிக்குட்பா	31.12.2014 ஆம் திகதிக்குட்பா
142,502,287	142,502,287

வெற்றுக் காணிகளின் குத்தகை உரிமை

சொத்துரிமை மாற்றல்		
31.12.2015 ஆம் திகதிக்குட்பா	வருடத்திற்கானது	01.01.2015 ஆம் திகதிக்குட்பா
63,324,860	2,688,722	60,636,138

வெற்றுக் காணிகளின் குத்தகை உரிமை

மொத்த கொண்டு செல்ஜம் பெறுமதி	
31.12.2015 ஆம் திகதிக்குட்பா	31.12.2014 ஆம் திகதிக்குட்பா
79,177,427	81,866,149

சீலாபம் பெருந்தோட்ட நிறுவனம்

நிதிக்கூற்றுகளுக்கான குறிப்புகள்

டிசம்பர் 31, 2015 முடிவடைந்த ஆண்டுக்கானது.

05 JEDB தோட்டங்களின் அசையாக் குத்தகைச் சொத்துக்கள் (யாவனைக்கு உரிமையுள்ள இடங்கள், உயிரியல் சொத்துக்கள் தவிர)

பயன்பாட்டுக்கான உரிமையுள்ள மற்றும் குத்தகையுடனான உயிரியற் சொத்துக்களைத் தவிர இலங்கை பட்டயர் கணக்காளர் நிறுவனத்தின் அவசர வழங்கல் பணிக் குழுவின் தீர்மானத்திற்கு இணங்க இத்தோட்டங்களில் உள்ள நிதிக்குத்தகையின் கீழ் உள்ள சகல அசையாச் சொத்துக்களும் 1992 ஆம் ஆண்டு ஜூன் மாதம் 22ஆம் திகதியிலிருந்து அமுலுக்கு வரும் வகையில் கம்பனியின் ஏடுகளில் பதியப்பட்ட பெறுமதியின் மீது கம்பனி ஆரம்பிக்கப்பட்ட தினத்திலிருந்து அமுலுக்கு வரும் வகையில் தீர்மானம் செய்வதற்கு 1995 ஆம் ஆண்டு மார்ச் மாதம் 8ம் திகதி இடம் பெற்ற பணிப்பாளர் சபைக் கூட்டத்தில் தீர்மானம் எடுக்கப்பட்டது. இச்சொத்துக்கள் 1992 ஆம் ஆண்டு ஜூன் மாதம் 22 ஆந்திகதி ஐந்தொகைக்கு கொண்டுவரப்பட்டுள்ளதோடு 2014 ஆம் ஆண்டு டிசம்பர் மாதம் 31ஆந் திகதிக்கான அசையா தோட்டச் சொத்துக்கள் மற்றும் பெறுமானத் தேய்வு ஏற்பாடுகள் கீழ்க்காட்டப்பட்டுள்ளது.

மதிப்பீட்டில்	காணி அபிவிருத்தி		கவீகரிக்கப்பட்ட			2015 ரூபா	2014 ரூபா
	ரூபா.	ஏனையவை ரூபா.	கட்டிடங்கள் ரூபா.	இயந்திரங்கள் ரூபா.	நீர் வழங்கல் ரூபா.		
மூலதனப் பெறுமதி	841,193	1,002,944	25,356,498	530	4,026,236	31,227,401	31,227,401
பெறுமானத் தேய்வு ஏற்பாடு							
ஜனவரி 01 இற்குவெற்றுக் காணிகளின் குத்தகை உரிமை	53,922	753,416	22,858,391	530	4,026,236	27,692,494	26,642,447
ஆண்டுக்கான பெறுமானத் தேய்வு	2,390	33,397	1,014,260	-	-	1,050,047	1,050,047
டிசம்பர் 31 இற்கு	56,312	786,813	23,872,651	530	4,026,236	28,742,541	27,692,494
கொண்டு செல்லும் பெறுமதி	784,881	216,131	1,483,847	-	-	2,484,859	3,534,906

06. அசையாத குத்தகை வெற்று உயிரினச் சொத்துக்கள்

மீள்மதிப்பீடு	2015 ரூபா	2014 ரூபா
முதிர்வுற்ற பயிர்ச்செய்கைகள்	103,239,426	103,239,426
	103,239,426	103,239,426
ஜனவரி 01ம் திகதிக்கு	65,757,581	62,319,708
01 வருடத்திற்கான சொத்தூரிமையை மாற்றல்	3,437,873	3,437,873
டிசம்பர் 31 ம் திகதிக்கு	69,195,454	65,757,581
கொண்டு செல்லும் பெறுமதி	34,043,972	37,481,845

தோட்டங்களை குத்தகையாகக் கம்பனிக்கு ஒப்படைக்கப்பட்ட சந்தர்ப்பத்தில் முதிர்வாத பயிர்களுக்காக மேற்கொள்ளப்பட்ட முதலீடு (1992 ஜூன் 22 ம் திகதி) முதிர்வாத பயிர்களாக காட்டப்பட்டுள்ளதோடு அறிக்கையிடப்படும் தினத்தில் அவை அனைத்தும் முதிர்வுற்ற பயிர்களுக்கு மாற்றப்பட்டுள்ளன. மேலும், கம்பனி முதிர்வுற்ற மற்றும் முதிர்வாத பயிர்களுக்கு மேற்கொள்ளப்பட்ட முதலீடுகள் வேறாக (குத்தகை முதிர்வாத பயிர்களின் அபிவிருத்தி குறிப்புகள் இலக்கம் 7.2 இல் காட்டப்பட்டுள்ளன. இம்முதிர்வுற்ற / முதிர்வாத பயிர்கள் இ.க.நி41 இன் கீழ் உயிரினச் சொத்துக்களை கமத் தொழில் என வகைப்படுத்தப்பட்டுள்ளன.

சீலாயம் பெருந்தோட்ட நிறுவனம்

நதிக்கூற்றுக்களுக்கான குறிப்புகள்

டிசம்பர் 31, 2015 முடிவடைந்த ஆண்டுக்கானது.

7. உயிரினச் சொத்துக்கள் (குத்தகை உயிரினச் சொத்துக்களைத் தவிர)

		2015 ரூபாய்	2014 ரூபாய்
பாற் பண்ணை	07.1	9,506,500	7,834,500
குத்தகை சொத்துக்களுக்கான விருத்திகள் (முடிவுற்ற .: முடிவுறாத பெருந்தோட்டங்கள்)	07.2	623,956,243	544,136,075
		633,462,743	551,970,575

7.1 பாற்பண்ணை

	முதிர்வுறாத மாடுகள் (பசுக்கன்ழுறுகள் மற்றும் கன்று இளம் பசுக்களும்)	முதிர்வுற்ற பால் மாடுகளும் பால் வற்றிய மாடுகளும்	2015 ரூபாய்	2014 ரூபாய்
ஜனவரி 01 ஆந் திகதிக்கு	364,000	7,470,500	7,834,500	8,439,500
குறிப்பிட்ட ஆண்டில் சேர்க்கப்பட்டவைகள்	144,000	-	144,000	76,000
ஆண்டிற்கான சந்தைப் பெறுமதியின் (நலன். இழப்பு)	136,500	2,168,000	2,304,500	-
மாற்றல் - உள்ளே / வெளியே	(152,000)	127,500	(24,500)	276,500
இறப்பு	(107,000)	(645,000)	(752,000)	(957,500)
டிசம்பர் 31 ஆந் திகதியன்று	385,500	9,121,000	9,506,500	7,834,500

பாற்பண்ணையின் இறுப்புக்கள் அளவிடப்படுவது சாதாரண சந்தைப் பெறுமதியிலிருந்து விற்பனைப் பெறுமதியை கழிப்பதன் மூலமாகும். பாற்பண்ணைகளின் காதாரண பெறுமதியானது தேசிய பாற்பண்ணை அபிவிருத்தி சபையினால் வெளியிடப்பட்ட கற்றுநிறுபத்தின் படியே தீர்மானிக்கப்படும்

7.2 குத்தகை சொத்துக்களின் அபிவிருத்தி (முதிர்வுற்ற மற்றும் முதிர்வுறாத பயிர்கள்)

கிரயம்	முதிர்வுற்ற பயிர்கள்				2015 ரூபாய்	2014 ரூபாய்
	முதிர்வுறாத பயிர்கள்) ரூபாய்	தென்னை ரூபாய்	மரமுத்திரகை ரூபாய்	ஏனையவை ரூபாய்		
வருட ஆரம்பத்தில்						
சேர்க்கை	318,320,610	177,053,145	87,056,397	967,096	583,397,247	494,762,703
முதிர்வுறாதவைகளில் இருந்து மாற்றல்	86,932,070	-	-	-	86,932,070	88,795,799
முதிர்வுற்றவைகளில் மாற்றல்	-	-	-	942,388	942,388	32,999,896
பதிவுழிக்கப்பட்ட மீதி	(942,388)	-	-	-	(942,388)	(32,999,896)
வருட இறுதியில்	404,310,292	177,053,145	87,056,397	1,909,484	670,329,318	583,397,247

கிரயம்	முதிர்வுறாத பயிர்கள்) ரூபாய்	தென்னை ரூபாய்	மரமுத்திரகை ரூபாய்	ஏனையவை ரூபாய்	2015 ரூபாய்	2014 ரூபாய்
பெறுமானத் தேய்வு						
வருட ஆரம்பத்தில்		19,535,628	19,580,480	145,065	39,261,172	32,856,386
ஆண்டிற்கான தேய்வு		3,541,062	3,475,367	95,474	7,111,902	6,404,786
வருட இறுதியில்		23,076,690	23,055,846	240,539	46,373,075	39,261,172
கொண்டு செல்லப்படும் பெறுமதி	404,310,292	153,976,455	64,000,551	1,668,945	623,956,243	544,136,075

நதிக்கூற்றுக்கான குறிப்புகள்

டிசம்பர் 31, 2015 முடிவடைந்த ஆண்டுக்கானது.

குறிப்பு:

இக்கம்பனி ஸ்தாபிக்கப்பட்ட திகதியிலிருந்து முதிர்வுறாத மற்றும் முதிர்வுற்ற பயிர்களுக்காகச் செய்யப்பட்ட முதலீடாகும். இச்சொத்துக்கள் (பயிர் சொத்துக்கள் உட்பட) கம்பனிக்கு ஒப்படைக்கப்பட்ட சொத்துக்களின் குறிப்புகள் 4,5 மற்றும் 6 இல் காட்டப்படும் சொத்துக்களாகும். அவ்வாறான சொத்துக்கள் முதிர்வுற்ற நிலமைக்கு வந்த பிறகு முதிர்வுற்ற நிலமைக்கு கொண்டு வருவதற்கு மேற்கொண்ட மேலதிக முதலீடு இக்குறிப்பின் பிரகாரம் முதிர்வுறாதவற்றில் இருந்து முதிர்வுற்ற பிரிவிற்கு மாற்றப்படும் அதே போல குறிப்பு 6 இன் பிரகாரம் ஐ.பெ.அ.செ / இ.அ.பெ.க குத்தகை முதலீட்டுக்கான முதிர்வுறாதவைகளிலிருந்து முதிர்வுற்றவைகள் வரை மாற்றல் செய்யப்படும்.

உயிரினச் சொத்துக்கள் இ.க.நி41 இல் காட்டப்பட்டுள்ள படி பெறுமதிக் குறைப்பானது விற்பனைச் செலவைத் தாண்டி 2012 மார்ச் மாதம் 02 ஆந் திகதி பட்டயக் கணக்காளர் நிறுவனத்தினால் வெளியிடப்பட்ட கட்டளையினால் வேறுபடுகின்றது. அதன் படி கம்பனி உயிரினச் சொத்துக்களை அளவீடு செய்வதற்காக இ.க.நி 16 சொத்துப் பொறி மற்றும் உபகரண நியமத்தின் பிரகாரம் செலவின் மீது மேற்கொள்ளப்படும்

சிலாபம் பெருந்தோட்ட நிறுவனம்

நதிக்கூற்றுகளுக்கான குறிப்புகள்

டிசம்பர் 31, 2015 முடிவடைந்த ஆண்டுக்கானது.

8. அசையாச் சொத்துக்கள் பொறி மற்றும் உபகரணங்கள்

கட்டிடங்கள் குபா	பொறிகளும் இயந்திரங்க ளும்	மோட்டார் வாகனங்கள் குபா	உபகரணங்கள் குபா	தயாரிப்புகளும் பொறுத்துக்களும் குபா	வேலை அடைத்தல்	நீர் வழங்கல்	2015 குபா	2014 குபா
கிராமம்: மதிப்பு								
ஜனவரி 01 ஆன் திகதிக்கு	38,526,435	7,839,761	139,913,756	34,890,170	2,594,648	7,424,694	239,948,180	236,674,129
சேர்க்கை மாற்றல்	1,748,283	-	8,311,900	4,508,605	2,303,779	1,036,659	18,452,969	3,274,051
	-	-	2,248,128	-	-	-	2,248,128	-
டிசம்பர் 31 ஆன் திகதிக்கு	40,274,718	7,839,761	145,977,528	39,398,776	4,898,427	8,461,353	256,153,021	239,948,180
பெறுமானத் தேய்வு								
ஜனவரி 01 ஆன் திகதிக்கு	5,423,891	1,088,901	87,131,600	24,886,360	1,985,934	2,918,637	128,923,224	103,091,776
இவ்வருடத்துக்கான தேய்வு மாற்றல்	976,709	489,667	20,399,712	2,554,506	500,491	360,222	25,850,595	25,831,448
	-	-	2,248,103	-	-	-	2,248,103	-
டிசம்பர் 31 ஆன் திகதிக்கு	6,400,601	1,578,568	105,283,209	27,440,865	2,486,424	3,278,859	152,525,715	128,923,224
தேறிய பெறுமதி								
மூலதனம் மேற்கொள்ளப்பட்டு வரும் வேலைகள்								
ஜனவரி 01 ஆன் திகதிக்கு							6,953,113	3,509,541
இவ்வருடத்திற்குள்ளான சேர்க்கைகள்							794,494	3,443,572
இவ்வருடத்திற்குள்ளான மூலதனமயமாக்கல்							(6,417,036)	-
டிசம்பர் 31 ஆன் திகதிக்கு							1,330,571	6,953,113
கொண்டு செல்லும் பெறுமதி							104,957,876	117,978,069

குறிப்பு

மேலே காட்டப்பட்டுள்ள சொத்துக்கள் (22.06.1992) ஆன் திகதி கம்பனி ஆரம்பிக்கப்பட்ட பொழுது வர்த்தமானி அறிக்கை மூலம் அசையாச் சொத்துக்களும் மற்றும் தொட்டுணரக் கூடிய சொத்துக்களும் கம்பனி அதன் ஆரம்பத்திலிருந்து செய்யப்பட்ட சகல முதலீடுகளாகும் 3 மற்றும் 4 மற்றும் 6.1.1.

மேலும் நிதிக்குத்தகையில் (குத்தகை சொத்துக்களைத் தவிர) மற்றும் ஜி.பெ.க என் அசையாத சொத்துக்கள் மற்றும் 1922 ஜூன் மாதம் 22 ஆன் திகதி ஒப்படைக்கப்பட்ட முதல்வராத மற்றும் முதல்வராத பெருந்தோட்டங்களைத் தவிர ஏனைய அசையாச் சொத்துக்கள் மீன் மதிப்பீடானது அத்தினம் தொடர்பாக ஜ.பெ.க மற்றும் இ.அ.பெ.க பெற்றுக் கொள்ளப்பட்ட தேறிய புத்தகப் பெறுமதியை அடிப்படையாகக் கொண்டுள்ளது. இப்பெறுமதியானது வெவ்வேறு சொத்துக்களில் இருந்து பெற்றுக் கொள்ள முடியும்.

சிலாபம் பெருந்தோட்ட நிறுவனம்

நதிக்கூற்றுகளுக்கான குறிப்புகள்

டிசம்பர் 31, 2015 முடிவடைந்த ஆண்டுக்கானது.

9. இருப்பு

	2015 ரூபா	2014 ரூபா
மூலப் பொருட்கள்	2,816,452	2,509,061
வளரும் பயிர்கள்	4,038,701	3,231,351
அறுவடை செய்யப்பட்ட பயிர்கள்	29,274,915	56,033,169
நுகர்வு மற்றும் மேலதிக பாகங்கள்	7,221,568	7,086,032
கால் நடைகள்	4,277,098	4,587,460
	47,628,734	73,447,073
காலம் கடந்த இருப்புக்கான ஒதுக்கீடு	(15,500)	(15,500)
	47,613,234	73,431,573

10. வர்த்தக மற்றும் ஏனைய பொறுப்புக்கள்

	2015 ரூபா	2014 ரூபா
உற்பத்தி கடன் பட்டோர்	25,815,410	23,976,789
ஊழியர் கடன்	10,529,346	9,238,953
ஏனைய கடன் பட்டோர்	9,394,753	10,469,473
வெயா கொயா கருத்திட்டம்	13,325,233	13,325,233
	59,064,742	57,010,448
வெயா கொயா கருத்திட்டத்திற்கான ஒதுக்கீடு	(13,325,233)	(13,325,233)
அறவிட முடியாக் கடன் ஒதுக்கீடு	(986,636)	(440,378)
	44,752,874	43,244,837

11. அரச நிறுவனங்களுக்கு வழங்கப்பட்டுள்ள நிதி வசதிகள் கிடைக்க வேண்டிய கடன்கள்

	2015 ரூபா	2015 ரூபா	2014 ரூபா
வரையறுக்கப்பட்ட எல்கடுவை பெருந்தோட்டக் கம்பனி			
வ.இலங்கை இறப்பர் உற்பத்தி ஏற்றுமதிக் கூ.தாபனம்	20,000,000	23,519,452	23,519,452
இலங்கை அரசாங்க பெருந்தோட்டக் கூட்டுத்தானம்	10,000,000	10,000,000	10,000,000
அரச சொத்துக்கள் தொழில் முயற்சிகள் அபி.அமைச்சு	20,000,000	23,610,959	23,610,959
மக்கள் தோட்ட அபிவிருத்தி சபை	15,000,000	15,000,000	15,000,000
	40,000,000	47,627,397	47,627,397
	105,000,000	119,757,808	119,757,808
கழி : காலம் கடந்த இழப்புக்கள்.	(105,000,000)	(119,757,808)	(119,757,808)
	-	-	-

மேலே குறிப்பிடப்பட்ட பெருந்தோட்டக் கம்பனிகளிலிருந்து பெற வேண்டிய வட்டி வருமானத்தை 2010-2012 வரையான காலப்பகுதியில் அறவிடமுடியவில்லை. இயக்குனர் சபையின் தீர்மானத்துக்கமைய 2013காண்ட சிலாபம் பெருந்தோட்ட நிறுவனத்தின் வட்டி வருமானத்தை அடையாளப்படுத்தப்படவில்லை. இந்நிறுவனமானது 105மில்லியனை அரச தொழில் முயற்சிகளுக்கு தற்காலிக நிதி வசதியாக 2010இல் வழங்கியுள்ளதன் வட்டி வருமானத்தில் மொத்தம் ரூபா. 119,757,808/- ஆக 2014 முடிவடையும் ஆண்டுக்காக வெளிப்படுத்தியுள்ளது.

சீலாபம் பெருந்தோட்ட நிறுவனம்

நதிக்கூற்றுகளுக்கான குறிப்புகள்

டிசம்பர் 31, 2015 முடிவடைந்த ஆண்டுக்கானது.

12. குறுங்கால முதலீடு

	2015 ரூபா	2014 ரூபா
நிலையான வைப்புகள் இலங்கை வங்கி	58,646,142	107,275,930
திறைசேரி உண்டியல் (REPO)	94,000,000	6,000,000
	152,646,142	113,275,930

குறுங்கால முதலீட்டு நிதித் தேவையைப் பொருத்து 6-12 மாதங்களுக்கு வைப்பிலிடப்பட்டு அக்காலப்பிரிவிற்கு குறிப்பிட்ட நிதி பெற்றுக் கொள்ளப்படும்.

இலங்கை வங்கியில் உள்ள மேலே குறிப்பிடப்பட்ட நிலையான வைப்புகளின் மூலம் ரூபா. 67,834,120 பணிக்கொடை பொறுப்புடன் தொடர்புடைய திட்டமிடப்பட்ட சொத்துக்கள் காட்டப்படும்.

13. கூறப்பட்ட மூலதனம்

வெளியிடப்பட்ட , செலுத்தி முடிக்கப்பட்ட பங்குகளின் பெறுமதி

முற்றாக செலுத்தப்பட்ட அளவு சாதாரண பங்குகள் உட்பட

திறைசேரிக்கு வழங்கிய பங்குகள் உரிமை வழங்கள்

20,000,001 20,000,001

வெளியிடப்பட்ட , செலுத்தி முடிக்கப்பட்ட பங்குகளின் எண்ணிக்கை

முற்றாக செலுத்தப்பட்ட அளவு சாதாரண பங்குகள் உட்பட

திறைசேரிக்கு வழங்கிய பங்குகள் உரிமை வழங்கள்

200,000,010 200,000,010

பிரகடனப்படுத்தப்பட்ட மூலதனத்தின் மூலம் விசேட உரிமைகள் உள்ள ஒரு பொன்னான பங்கு உட்பட சாதாரண பங்குகள் 20,000,001 இனை வெளியிடுவது தொடர்பாக 2007 07 ஆம் இலக்கத்தைக் கொண்ட கம்பனிச் சட்டம் 2007 மே மாதம் 03 ஆந் திகதியிலிருந்து அமுலுக்கு வந்ததிலிருந்து அங்கீகாரமுள்ள பங்கு மூலதனமும் மற்றும் சமனான பெறுமதியும் இதற்கு மேல் தொடர்புபடாது.

14. பிற்போடப்பட்ட முறையிலான வரிப் பொறுப்பு

வருட ஆரம்பத்தில்	41,266,324	42,524,772
ஆண்டிற்கான ஒதுக்கீடு	7,826,328	(1,258,448)
வருட இறுதியில்	49,092,652	41,266,324

	தற்காலிக மாற்றம் ரூபா.	வரித் தாக்கம் ரூபா.
தற்காலிக மாற்றங்களாவன		
- ஆதனம், பொறி இயந்திரம்	(45,146,981)	(4,966,168)
- முதிர்வுற்றி, முதிர்வுறாத பயிர்கள்	(623,956,243)	(62,395,624)
- இறுப்புக்களுக்கான பதிவுக்கப்பட்ட கொடுப்பனவுகள்	15,500	1,705
- அறவிட முடியாத கடன்களுக்கான பதிவுக்கப்பட்ட கொடுப்பனவு	29,069,677	3,197,664
- ஓய்வூதியக் கொடுப்பனவு	67,834,120	7,461,753
முன்கொண்டு செல்லப்படும் வரி இழப்புகள்	68,804,931	7,568,542
முன்கொண்டு செல்லப்படும் வரி வருமானங்கள்	358,866	39,475
பிற்போடப்பட்ட வரி (சொத்து-பொறுப்பு)	(503,020,130)	(49,092,652)

முதிர்ந்த மற்றும் முதிர்வடையாத பயிர்களைத் தவிர குறுங்கால மாற்றங்களுக்காக வருமான வரிப் பொறுப்பினை கணக்கிடுவதற்காக 2015 டிசம்பர் 31 ஆந் திகதி பாவிக்கப்பட்ட குறிப்பிட்ட வரித் தாக்க வீதம் 11% மாக பாவிக்கப்பட்டுள்ளது.

முதிர்ந்த மற்றும் முதிர்வடையாத பயிர்களுக்கான வருமான வரிப் பொறுப்பினை கணக்கிடுவதற்காக குறிப்பிட்ட வரித் தாக்க வீதம் 10% மாக 2014 டிசம்பர் 31 ஆம் ஆண்டு பாவிக்கப்பட்டுள்ளது.

சீலாபம் பெருந்தோட்ட நிறுவனம்

நிதிக்கூற்றுகளுக்கான குறிப்புகள்

டிசம்பர் 31, 2015 முடிவடைந்த ஆண்டுக்கானது.

15. வருமான முறையிலான நன்கொடைகளும் மானியங்களும்

	2015 ரூபாய்	2014 ரூபாய்
வருட ஆரம்பத்தில்	7,619,584	8,048,742
கழி - ஆண்டுக்கான பெறுமானத் தேய்வு	(429,158)	(429,158)
வருட இறுதியில்	7,190,426	7,619,584

குடியிருப்புகரிசை அரைகள், மலசல கூடங்கள், நீர் வழங்கிகள், துப்பரவாக்கள் போன்ற ஊழியர் வசதிகளை வளர்ச்சியுரச் செய்வதற்கான பெருந்தோட்ட வீடமைப்பு மற்றும் சமூக நலன் நிதியத்திலிருந்து கம்பனிக்கு நிதி வழங்கப்பட்டுள்ளது.

சொத்துக்கள், பொறிகள் உபகரணங்களின் கீழ் செலவு செய்யப்பட்ட நிதி மூலதனமாக்கப்பட்டுள்ளது. அந்நிதி நன்கொடை மற்றும் மானியங்களின் கீழ் காட்டப்பட்டுள்ளதோடு, சொத்துக்களின் பயன்பாடுடைய ஆயுட் காலத்திற்குள் சொத்துக்களின் உரிமை மாற்றப்பட்டுள்ளது.

16. ஓய்வூதிய நன்மைகளின் பிணைப்புகள்

	2015 ரூபாய்	2014 ரூபாய்
வருட ஆரம்பத்தில்	65,120,485	58,780,004
வட்டிச்செலவு	6,512,049	6,171,900
நடைமுறைச் செலவு	5,920,040	5,704,734
வருடத்திற்கான பணிக்கொடை கொடுப்பனவு	(6,956,474)	(5,144,442)
புள்ளிவிபர (இலாபம்/நட்டம்)	(2,761,980)	(391,711)
வருட இறுதியில்	67,834,120	65,120,485

ஊழியரொருவர் தமது சேவைக் காலப்பிரிவிற்குள் உழைத்துள்ள ஓய்வூதிய நன்மைகள் உரிய முறையில் மதிப்பீடு செய்வதற்கு இகதி 19 இன் பிரகாரம் எதிர்வு கூறப்பட்ட அலகுக் கடன் முறைமையைப் பயன்படுத்தி ஓய்வூதிய பணிக் கொடையின் தற்போதைய பெறுமதியும் மற்றும் தற்போதைய சேவையின் செலவு கணிப்பீடு செய்யப்படல் வேண்டும். இங்கு ஒரு தனி மனிதன் எந்தளவு நன்மை தற்போதும் எதிர்காலத்திலும் பெற்றுக் கொள்வார் குடித்தொகை மாற்றங்களும் நிதி ரீதியான மாற்றங்களும் இந்நன்மையின் செலவீனத்தில் தாக்கத்தை ஏற்படுத்துகின்றது என்பதனை மதிப்பீடு செய்ய வேண்டி ஏற்படுகின்றது. அவ் வெண்ணிக்கையை கண்டு பிடிப்பதற்கு பின்வரும் கருதுகோள்கள் பயன்படுத்தப்பட்டன.

ஆயுட் கணிப்பீட்டு மதிப்பீட்டாளரினால் வழங்கப்பட்ட ஆயுட் கணிப்பீட்டு அறிக்கையின் பிரகாரம் பணிக்கொடை ஓய்வூதியத்தில் 31 டிசம்பர் 2015 திகதிக்கு பெறுமதியில் ஆயுட் கணிப்பீடானது ரூபா. 67,834,120/- ஆகும். கம்பனியினால் வழங்கப்படும் பணிக்கொடை 14 நாட்களின் சம்பளம் ரூபா. 77,632,461/- ஆகும். அந்நிலையில் ரூபா 9,798,341/- பெறுமதியான நிச்சயமற்ற பொறுப்பொன்றும் உருவாகும். கம்பனி தொடர்ந்து செயற்படாது முடிவுறுத்த வேண்டிய நிலைமை ஏற்படும் போதே அவ்வாறான நிலைமை உருவாகலாம்.

Actuarial & Management Consultants (தனியார்) கம்பனியால் பயன்படுத்தப்பட்ட பிரதான கருதுகோள்கள் பின்வருமாறு.

(1) வட்டி விகிதாசாரம் வருடத்திற்கு	10.5% சதவீதம்
(2) சம்பள அதிகரிப்பிற்கான விகிதாசாரம்	
மாதாந்த சம்பளம் பெற்ற ஊழியர்கள் வருடத்திற்கு	8.0% சதவீதம்
நாளாந்த சம்பளம் பெற்ற ஊழியர்கள் வருடத்திற்கு	9.0% சதவீதம்
(3) ஓய்வு பெறும் வயது	
மாதாந்த சம்பளம் பெற்ற ஊழியர்கள் வருடத்திற்கு	60 வருடங்கள்
நாளாந்த சம்பளம் பெற்ற ஊழியர்கள் வருடத்திற்கு	60 வருடங்கள்
(4) நாளாந்த சம்பள வீதம்	ரூபா. 455/-

சீலாபம் பெருந்தோட்ட நிறுவனம்

நிதிக்கூற்றுகளுக்கான குறிப்புகள்

டிசம்பர் 31, 2015 முடிவடைந்த ஆண்டுக்கானது.

17. ஜ.தோ.அ.ச இற்குச் செலுத்த வேண்டிய / குத்தகை அர்ப்பணிப்புகள்

ஒரு வருடத்தி- ற்குள்ளான கொடுப்பனவுகள் ரூபா.	ஒரு வருடத்தின் பின்னர் செலுத்த வேண்டிய தொகை		உப மொத்தம் ரூபா.	மொத்தம் ரூபா.
	02 - 05 வருடங்கள் வரை செலுத்த வேண்டியவைகள் ரூபா.	05 வருடங்- களின் பின்னர் செலுத்த வேண்டியவை ரூபா.		
மொத்த நிதிக்குத்தகை பொறுப்புக்கள்	6,508,000	26,032,000	185,094,651	191,602,651
கழி : எதிர்க்கால நிதிக் கட்டணங்கள் (4,456,604)	(4,456,604)	(16,972,372)	(75,738,060)	(80,194,664)
	2,051,396	9,059,628	109,356,591	111,407,987
தேரிய குத்தகை பொறுப்புக்கள்-2015				
தேரிய குத்தகை பொறுப்புக்கள்-2014	1,972,497	8,711,180	111,407,987	113,380,484

தோட்டக் குத்தகை 22 ஜூன் மாதம் 1996 திகதியிலிருந்து ஒவ்வொரு தோட்டத்துக்கும் உரிய முன் குத்தகை வாடகையான ரூபா. 500/= இற்குப் கூடிய ஒப்புறவான ஒரு தொகைக்கு திருத்தம் செய்யப்பட்டது. திருத்தம் செய்யப்பட்டதன் அடிப்படையிலான வாடகையானது ரூபா. 6.508 மில்லியன்களாகும். இத்தொகையானது மொத்த உள்நாட்டு உற்பத்தியின் மூலம் வருடாந்தம் அதிகரிப்பதோடு, நிச்சயமற்ற வாடகை என்ற வகையில் கருதப்படும்.

நிகழ் ஆண்டில் யதேர்ச்சையாக ஏற்படுகின்ற வருமானக் கூற்றிற்கான வாடகை ரூபா. 26,499,070/- ஆகக்காட்டப்பட்டுள்ளது. இத்தொகையானது மொத்த உள்நாட்டு உற்பத்தியின் 6.7% பணவாட்டத்தில் தங்கியுள்ளது. (2014 - 24,695,425/- - 6.7%)

குத்தகைக்கு விடப்பட்ட நிலங்களின் உரிமை தொடர்பாக "SORP" இன் கூற்று 19.12.2012 ஆம் ஆண்டு இலங்கை பட்டயக்கணக்காளர் நிறுவனத்தின் சபையினரால் அங்கீகரிக்கப்பட்டது. பின்னர், "SORP" இன் அதே கூற்றிலுள்ள திருத்தங்கள் மாற்றி அமைக்கப்பட்ட "SoAT" எனப்படுகின்ற கூற்று பட்டயக்கணக்காளர்களால் 21.08.2015 ஆம் ஆண்டு அங்கீகரிக்கப்பட்டது. குத்தகைக்கு விடப்பட்ட நிலங்கள் மீதான உரிமை எனப்படுவது கட்டாயத் தேவையாக இல்லாமல் இருந்ததால் இக்கூற்று மீள்மதிப்பீடு செய்யப்படவில்லை. இருந்தாலும், "SoAT" இன் மாற்று திருத்தங்களின் படி அனுமானமாக குத்தகை வாடகை தொடர்ச்சியாக GDP பணவாட்டத்தில் 4% அதிகரிக்குமாயின், கழிப்பனவில் 13% அனுமானமாக வரிப் பொறுப்புக்கள் மீள்மதிப்பிடப்பட்டால் பின்வருமாறு காணப்படும்.

மொத்தம்	=	1,891,689,763
நிதிக் கட்டணங்கள்	=	(1,272,201,621)
தேரிய பொறுப்பு	=	619,488,142

மேற்குறிப்பிடப்பட்ட மீழ் மதிப்பீட்டு பொறுப்புக்கள் இந்நிதிக்கூற்றுகளில் பிரதிபரிக்கவில்லை

18. வர்த்தக மற்றும் ஏனைய செலுத்த வேண்டியவைகள்

	2015 ரூபா	2014 ரூபா
வர்த்தக கடன் கொடுத்தோர் (மீளச்செலுத்தல், CDA விற்பனை தொகை கட்டணம்)	1,967,193	1,798,485
ஏனையவை (உரங்கள், ஒப்பந்ததாரர்கள்)	32,019,132	38,766,471
விடுமுறைக் கொடுப்பனவு	3,068,655	3,071,535
திரண்ட செலவு	5,168,818	3,748,316
கணக்காய்வுக் கட்டணம்	926,000	870,908
10% இலாபப் பங்கு (RPC உடன்படிக்கை)	11,730,853	8,575,891
	54,880,651	56,831,606

சீலாபம் பெருந்தோட்ட நிறுவனம்

நதிக்கூற்றுக்களுக்கான குறிப்புகள்

டிசம்பர் 31, 2015 முடிவடைந்த ஆண்டுக்கானது.

19. வருமானம்

19.1 சுருக்கம்

தென்னை
கொப்பரா

2015 ரூபாய்	2014 ரூபாய்
367,424,020	322,426,966
31,941,978	52,423,676
399,365,998	374,850,643

19.2 பகுதித் தகவல் புலியில் நிர்வின் பொறுப்புகள்

புலியில் துறை பெறுபுகள்

குழு 01		குழு 02		ஒதுக்கீடு செய்யப்படாத		மொத்தம்	
2015 ரூபாய்	2014 ரூபாய்	2015 ரூபாய்	2014 ரூபாய்	2015 ரூபாய்	2014 ரூபாய்	2015 ரூபாய்	2014 ரூபாய்
226,281,163	191,532,229	173,084,835	183,318,414	-	-	399,365,998	374,850,643
(131,018,445)	(108,792,040)	(105,242,774)	(99,364,736)	-	-	(236,261,219)	(208,156,776)
(7,747,901)	(7,730,991)	(6,608,574)	(6,236,417)	-	-	(14,356,475)	(13,967,408)
87,514,817	75,009,198	61,233,487	77,717,260	-	-	148,748,304	152,726,458

வருமானம்
வருமானச் செலவுகள்
பெறுமானத் தீர்வு
பகுதிப் பெறுபுகள்

ஏனைய வருமானங்களும் பெறுகைகளும் ஏனைய வருமானங்களும் பெறுகைகளும்
ஒதுக்கீடு செய்யப்படாத செலவுகள் ஒதுக்கீடு செய்யப்படாத செலவுகளும் பெறுகைகளும்
நதிச் சொத்துக்கள் மீதான பதிவளிக்கப்பட்ட இழப்பு
நதிச் செலவுகள்

வருமான வரிக்கு முன்னரான இலாபம்
வரிக்கு முன்னரான இலாபம்
வருமான வரிச் செலவுகள்

78,274,685	37,371,708
(120,009,667)	(113,611,186)
-	(119,757,808)
(31,034,573)	(29,306,794)
9,803,760	11,304,731
85,782,509	(61,272,891)
(9,610,612)	(799,013)
76,171,897	(62,071,904)

டிசம்பர் 31 2015 ஆண்டுக்கான தேரிய இலாபம்

குறைவிரியான சொத்துக்கள்

நடைமுறை அல்லாத சொத்து

நடைமுறை சொத்து

மொத்த சொத்து

417,924,251	387,973,262	403,988,360	357,936,989	32,214,267	46,921,295	854,126,878	792,831,546
54,969,186	69,074,659	25,875,597	34,863,539	176,037,197	129,364,632	256,881,980	233,302,830
472,893,437	457,047,921	429,863,957	392,800,528	208,251,464	176,285,927	1,111,008,857	1,026,134,376

குறைவிரியான பொறுப்புகள்

நடைமுறை அல்லாத பொறுப்புகள்

நடைமுறை பொறுப்புகள்

மொத்த பொறுப்புகள்

33,173,983	33,067,277	31,144,786	30,088,865	169,155,021	162,258,238	233,473,790	225,414,380
16,434,541	11,701,338	16,818,299	11,595,633	21,486,719	33,803,583	54,739,559	57,100,554
49,608,524	44,768,615	47,963,085	41,684,498	190,641,740	196,061,821	288,213,349	282,514,934

சீலாபம் பெருந்தோட்ட நிறுவனம்

நிதிக்கூற்றுகளுக்கான குறிப்புகள்

டிசம்பர் 31, 2015 முடிவடைந்த ஆண்டுக்கானது.

20. ஏனைய வருமானங்களும் பெறுகைகளும்

	2015 ரூபா	2014 ரூபா
நன்கொடைத் தீர்ப்பு	429,158	429,158
கால்நடைகள் கருத்திட்டத்தின் இலாபம்	1,512,581	(888,243)
மரங்கள்	22,355,425	(48,286)
வாகன விற்பனை மூலமான இலாபம்	294,015	-
தென்னை	19,682,141	8,645,408
தேங்காய் மட்டைகளும் தேங்காய் சிரட்டைகளும்	7,030,610	7,716,752
தண்டம்	3,332,878	3,961,313
விதையிடலும் நாற்று மேடைகளும்	3,004,008	779,086
வயல்கள்	2,406,640	2,346,910
விறகு	1,475,821	2,161,795
மர முந்திரிகை	135,336	5,924,466
குளங்கள் வெட்டுதல் (சேற்று மண் விற்பனை)	12,644,387	-
ஏனையவைகள்	3,971,685	6,343,348
	78,274,685	37,371,708

21. நிதிச்செலவுகள்

காணி கட்டடங்கள் (JEDB) திறை PMD(MPI) இனால் செலுத்திய மாறும் குத்தகை வாடகை	26,499,070	24,695,425
காணி கட்டடங்கள் (JEDB) திறை PMD(MPI) இனால் செலுத்திய குத்தகை வாடகை	4,535,503	4,611,369
	31,034,573	29,306,794

22 வரிக்கு முன்னரான இலாபம் பின்வரும் ஒதுக்கீடுகளின் பின்னர் காட்டப்பட்டுள்ளது

பெறுமானத் தேய்வுகள்		
- வெற்றுக் காணிகளுக்கான குத்தகை உரிமை	2,688,722	2,688,722
- அசையா குத்தகைச் சொத்துக்கள்	1,050,047	1,050,047
- நிலையான சொத்துக்கள்	25,850,595	25,831,448
- உயிரினச் சொத்துக்கள்	10,549,775	9,842,659
பணிப்பாளரின் ஊதியம்	2,633,312	3,625,534
கணக்காய்வாளரின் ஊதியம்	926,000	862,521
விவரிக்கப்பட்ட நன்மைகளின் திட்டமிடல் செலவு	9,670,109	11,484,923
விவரிக்கப்பட்ட பங்களிப்பு திட்டமிடல் செலவு - EPF & ETF	21,456,264	21,105,091
சம்பளங்களும் வேதனாதிகளும்	165,495,210	152,940,464
ஊழியரின் 10% இலாபப் பங்கு	8,868,397	5,711,685
	249,188,431	235,143,094

23. வருமான வரிச் செலவு

23.1 2015 டிசம்பர் 31இல் முடிவடையும் ஆண்.வருமான வரிச் செலவுகளின் பிரதான சேர்க்கைகள் கீழே காட்டப்பட்டுள்ளன.

நடைமுறை வரிச் செலவுகள்

நடைமுறை வருமான வரி (குறிப்பு 23.2)	1,784,284	2,057,461
முன்னைய ஆண்டின் வருமான வரியின் மேலதிக ஏற்பாடு	-	-
தள்ளிப் போடப்பட்ட வரி விதிப்புக் கட்டடங்கள் / ஏற்பாடு	7,826,328	(1,258,448)
வருமானக் கூற்றில் அறிக்கையிடப்பட்ட வருமான வரிச் செலவு	9,610,612	799,013

23.2 வருமான வரிச் செலவுகளுக்கும் பதியப்பட்ட உற்.இலாபத்துக்கும் இடையிலான இணக்கக் கூற்று

வரிக்கு முன் இலாபம்	85,782,509	(61,272,891)
திரண்ட அனுமதிக்கப்படாத விடயம்	65,622,549	181,075,826
திரண்ட அனுமதிக்கப்படாத விடயம்	(159,333,115)	(132,789,229)
செம்மையாக்கப்பட்ட வர்த்தக இலாபம் / நட்டம்	(7,928,058)	(12,986,294)
வட்டி வருமானம்	9,803,760	11,304,731
சட்டப்படியான இலாபம்	9,803,760	11,304,731
கழி: தகுதியுடைய கொடுப்பனவுகள்		
கழிப்பனவுகள் U.S 32	(3,431,316)	(3,956,656)
வரி செலுத்த வேண்டிய வருமானம்	6,372,444	7,348,075
நியம வீதம் - 28% (2013 - 28%)	1,784,284	2,057,461
சலுகை அடிப்படையிலான வரி வீதம் 10%	1,784,284	2,057,461

சீலாபம் பெருந்தோட்ட நிறுவனம்

நிதிக்கூற்றுகளுக்கான குறிப்புகள்

டிசம்பர் 31, 2015 முடிவடைந்த ஆண்டுக்கானது.

24. ஒரு பங்குக்கான வருவாய்

- 24.1 குறிப்பிட்ட காலப்பகுதியில் நிலுவையாக உள்ள சாதாரண பங்குகளின் நிறையிடப்பட்ட சராசரி எண்ணிக்கையினால் பிரிக்கப்பட்ட குறிப்பிட்ட ஆண்டுக்கான வரிக்கு பின்னரான இலாபத்தை அடிப்படையாகக் கொண்டே பங்குகொன்றின் அடிப்படை வருவாய் கணிப்பீட்டப்படுகின்றது.
- 24.2 ஒரு பங்கிற்கான அடிப்படை வருவாயின் கணிப்பீட்டிற்கும் பயன்படுத்தப்பட்ட வருமானத்தையும், பங்குத் தரவுகளையும் பின்வருவன பிரதிபலிக்கின்றன.

மேலெண்ணாக பயன்படுத்தப்பட்ட தொகை

	2015 ரூபாய்	2014 ரூபாய்
பங்குகொண்டிருக்கான அடிப்படை வருவாயிற்கான சா.பங்குதாரருக்கான தே.இலாபம்	76,171,897	(62,071,904)
	<u>76,171,897</u>	<u>(62,071,904)</u>
கீழெண்ணாக பயன்படுத்தப்பட்ட தொகைகள்	Number	Number
வழங்கப்பட்ட நிறையிடப்பட்ட சாதாரண பங்குகளின் எண்ணிக்கை	20,000,001	20,000,001
ஒரு பங்கிற்கான அடிப்படை வருவாய்த் தொடர்பாக	<u>20,000,001</u>	<u>20,000,001</u>
ஒரு பங்கிற்கான அடிப்படை வருமானம்	<u>3.81</u>	<u>(3.10)</u>

25. அர்ப்பணிப்புக்களும் நிச்சயமற்றவைகளும்

25.1 மூலதன அர்ப்பணிப்புக்கள்

அறிக்கையிடப்படும் திகதியில் கம்பனியில் எந்த வித குறிப்பிடத்தக்க அர்க்கணிப்புக்களும் இருக்கவில்லை.

25.2 நிச்சயமற்ற பொறுப்புக்கள்

அறிக்கையிடும் திகதியில் கம்பனியில் குறிப்பு இல.17இலுள்ள விடயங்களைத்தவிர நிதிக் கூற்றுக்களின் சரிப்படுத்தல்கள் அல்லது வெளிப்படுத்துவதற்கு அவசியமான எந்த வித முக்கிய நிகழ்வுகளும் இடம்பெற வில்லை

26. ஐந்தொகை திகதிக்கு பின்னரான நிகழ்வுகள்

ஐந்தொகை திகதிக்கு பின்னரான நிகழ்வுகளைத் தவிர நிதிக் கூற்றுக்களின் சரிப்படுத்தல்கள் அல்லது வெளிப்படுத்துவதற்கு அவசியமான எந்த வித முக்கிய நிகழ்வுகளும் இடம் பெறவில்லை

27. தொடர்புடைய தரப்பினரை வெளியீடு செய்தல்

குறிப்பிட்ட தொடர்புடைய தரப்பினர் தொடர்பான விபரங்கள் கீழே தரப்பட்டுள்ளன.

27.1 கம்பனியினும் தலைமை அலுவலகத்தினும் உள்ள முகாமைத்துவ அலுவலர்களுடனான கொடுக்கல் வாங்கல்கள்

இந்நிதிக் கூற்றுக்களில் 22 ஆம் குறிப்பில் காட்டப்பட்டுள்ள விடயங்களைத் தவிர கம்பனியின் பரதான முகாமைத்துவ அலுவலர்களுடன் ஏனைய எந்த வித முக்கியமான கொடுக்கல் வாங்கல்களும் இடம் பெறவில்லை மேலும், குறிப்பிட்ட ஆண்டில் பரதான முகாமைத்துவ நடட ஈட்டுக் கொடுப்பனவுகளும் வழங்கப்படவில்லை.

27.2 தொடர்புடைய தரப்பினரை பரிமாற்றல்

இந்நிதிக் கூற்றுக்களில் 11ஆம் குறிப்பில் காட்டப்பட்டுள்ள விடயங்களைத் தவிர கம்பனியின் எந்த ஒரு தொடர்புடைய தரப்பினர்களின் பரிமாற்றங்களும் இடம்பெறவில்லை

பத்து ஆண்டுச் சுருக்கம்

	2015	2014	2013	2012	2011	2010	2009	2008	2007	2006
தென்னை உற்பத்தி காய்கள் "000"	12,517	12,969	9,595	15,808	14,528	18,256	18,632	16,280	17,815	17,070

வர்த்தக பெறுபேறுகள்	Rs'000	Rs'000	Rs'000	Rs'000	Rs'000	Rs'000	Rs'000	Rs'000	Rs'000	Rs'000
வருமானம்	399,366	374,851	287,152	339,051	322,909	422,668	312,687	310,990	291,202	171,088
மொத்த இலாபம்	148,748	152,726	112,890	123,733	163,228	172,166	115,805	171,458	141,612	62,150
வரி வட்டிக்கு முன் இலாபம்	116,817	(31,966)	108,989	111,209	118,969	136,608	141,201	53,070	122,167	60,264
வரிக்கு முன் இலாபம்	85,782	(61,273)	81,820	86,225	95,771	114,163	120,693	35,271	106,869	46,496
வரிக்கு பின் இலாபம்	78,934	(61,680)	72,919	77,975	77,670	75,256	98,097	10,509	105,403	36,902
நிறுத்தி வைத்த இலாபம்	622,795	543,862	625,542	587,623	584,648	585,895	510,639	442,542	432,033	326,629
பங்கிளாபச் செலுத்தல்கள்			20,000	35,000	75,000	-	75,000	30,000	-	-
மொத்த பங்கிளாபங்கள்	396,650	396,650	396,650	376,650	341,650	266,650	266,650	191,650	161,650	161,650

நிதி நிலைமை										
நிலையான சொத்துக்கள்	854,127	792,832	737,497	602,610	560,326	483,117	436,721	392,322	374,790	362,861
முதிர்ந்த .: முதிர்வுறாத பயிர்கள்	658,000	581,618	502,826	410,033	354,712	326,048	287,333	250,444	237,592	222,599
நடைமுறை சொத்துக்கள்	256,882	233,545	356,230	454,231	519,019	627,829	496,056	476,434	501,906	381,727
இறுப்புக்கள்	47,613	73,432	71,398	82,606	94,295	28,526	44,770	50,041	54,799	39,007
குறுங்கால முதலீடுகள் - நிலையான வைப்புகள்	152,646	113,276	128,996	199,377	244,814	409,727	387,174	373,501	395,195	284,638
மொத்த சொத்துக்கள்	1,111,009	1,026,376	1,093,727	1,056,841	1,084,615	1,110,946	932,777	868,756	876,696	744,588
நடைமுறை பொறுப்புக்கள்	54,740	57,100	45,452	60,149	90,605	127,215	60,125	61,675	84,699	50,670
நீண்ட கால பொறுப்புக்கள்	233,474	225,414	222,734	209,070	204,092	197,836	162,012	164,539	159,964	167,258
கூறப்பட்ட மூலதனம்	200,000	200,000	200,000	200,000	200,000	200,000	200,000	200,000	200,000	200,000
பங்குதாரர்களின் நிதி	822,796	743,861	825,542	787,623	784,648	785,895	710,639	642,542	632,033	526,629

நடைமுறை வீதம் (தடவைகள்)	4.69	4.09	7.83	7.55	5.77	4.94	8.25	7.72	5.93	7.53
விரைவு வீதம் (தடவைகள்)	3.82	2.80	6.27	6.18	4.69	4.71	7.51	6.91	5.28	6.76
மொத்த இலாப வீதம் %	37.25	40.74	39.31	36.49	44.71	40.73	37.04	55.13	48.63	36.33
பங்குகொன்றின் வருவாய் ரூபா.	3.81	(3.10)	3.69	3.90	3.88	3.76	4.90	0.53	5.27	1.85
சராசரி பங்குரிமை மீதான திருப்பல் (சூழ்வு) - %	10.08	(7.86)	8.80	9.92	9.86	10.06	14.50	1.65	18.19	7.26
மூலதன முதலீட்டின் மீதான திருப்பல் (சூழ்வு) - %	11.06	(3.30)	10.40	11.16	11.97	13.89	16.18	6.58	15.43	8.68
ந.மு.பொறுப்பும் மொத்த சொத்தும்	0.05	0.06	0.04	0.06	0.08	0.11	0.06	0.07	0.10	0.07
பங்குதாரர் நிதி வீதம்	74.06	72.47	75.48	74.53	72.34	70.74	76.19	73.96	72.09	70.73
வட்டி உள்ளடக்கம் - தடவைகள்	3.76	(1.09)	3.98	4.45	5.13	6.09	6.89	2.98	7.99	4.38
கடன் வீதம்	0.26	0.28	0.25	0.25	0.27	0.29	0.24	0.26	0.28	0.29
மொத்த சொத்துக்களுக்கான நீண்ட கால கடன்	0.21	0.22	0.20	0.20	0.19	0.18	0.17	0.19	0.18	0.22

வருடாந்த வொதுக் கூட்டத்திற்கான அறிவித்தல்

பின்வரும் காரணங்களை நோக்கமாகக் கொண்டு வரையறுக்கப்பட்ட சிலாபம் பெருந்தோட்ட நிறுவனத்தின் வருடாந்த பொதுக்கூட்டமானது ஹோட்டல் கிரான்ட் ஓரியன்டல், இல. 02, யோர்க் தெரு, கொழும்பு 01 இல் 2016 டிசம்பர் 08 ஆந் திகதிபி.ப 1.30 கு நடைபெறும் என்பதை அறியத்தருகின்றோம்.

நிகழ்ச்சிநிரல்

01. 2015டிசம்பர் 31 ஆந் திகதியில் முடிவடைந்த வருடத்துக்காக தயாரிக்கப்பட்ட கணக்கறிக்கை, பணிப்பாளர் கூற்றுமற்றும் கணக்காய்வு அறிக்கை பெற்றுக்கொள்ளலும், சாராம்சப்படுத்தலும்.
02. 2016 ஆம் ஆண்டுக்கான நிறுவனத்தின் கணக்காய்வாளர்களாக கணக்காய்வாளர் தலைமைஅதிபதி திணைக்களத்தினை நியமித்தல்.

பணிப்பாளர் சபையின் கட்டளையின் படி,

சிலாபம் பெருந்தோட்டநிறுவனம்

கோப்பரேட் எட்வைசரிசேர்வீஸ் லிமிட்டட்,

செயலாளர்கள் - சிலா/பெருந்தோட்டநிறுவனம்

திகதி. 11 நொவெம்பர், 2016.

குறிப்புக்கள்

1. மேற்குறிப்பிட்ட கூட்டத்தில் பங்குபற்ற உரிமையுள்ள அங்கத்தவர்களுக்கு தமக்கு பதிலாக இதில் பங்கேற்று வாக்களிப்பதற்கு பெறுகைநபர் ஒருவரை நியமித்துக்கொள்ளும் உரிமைஉண்டு.
2. அவ்வாறு நியமிக்கும் பெறுகைநபர் சங்கத்தின் அங்கத்தவராக இருக்கவேண்டிய அவசியமில்லை.
3. இதற்கான பெறுகை விண்ணப்பப்படிவம் இணைக்கப்பட்டுள்ளது.

சிலாபம் பெருந்தோட்டநிறுவனம்

பெறுகைப்படிவம்

கீழே கையொப்பம் இடப்பட்ட வரை, சிலாபம் பெருந்தோட்ட நிறுவனத்தின் அங்கத்தவராகிய / அங்கத்தவர்களாகிய
..... இங்குவசிக்கும் நான் / நாம்

01.	திரு. விக்டர் குமார சார்ல்ஸ் ஹேரத்	அல்லது அவருக்கு பதிலாக
02.	திரு. மனீஷ செனவிரத்தன் பண்டார செனவிரத்தன்	அல்லது அவருக்கு பதிலாக
03.	திரு. ஆனந்த புஷ்பகுமார குலியாபிட்டி கம்லத்தே	அல்லது அவருக்கு பதிலாக
04.	திரு. அசை. லக்கதாஸ்	அல்லது அவருக்கு பதிலாக
05.	திரு. ஹேரத் முதியன்செலாகே நிலந்த சந்திமால் ஹேரத்	அல்லது அவருக்கு பதிலாக
06.	திரு. பத்தினி குட்டிகே பேர்னார்ட் ஸரத் கிரிஸ்டோபஸ் நோனின்	அல்லது அவருக்கு பதிலாக

2016 டிசம்பர் 08 ஆந் திகதி பி.ப 1.30 க்கு நடைபெறும் இந்நிறுவனத்தின் பாரிய சபைக் கூட்டத்தின் போது எனது / எமது சார்பாக என்னை / எம்மை அங்கத்தவம் செய்து எனது / எமது சார்பாக வாக்குகளை வழங்குவதற்கு எனக்கு / எமக்கு பதிலாக பெயர் குறிப்பிடுகின்றேன் / குறிப்பிடுகின்றோம்.

குறிப்பிடப்பட்டுள்ள அடையுக்குள் “X” அடையாளம் இருவதன் மூலம் உங்களது விருப்பத்தை தெரிவிப்புகள்.

	ஏற்றுக்கொள்ளல்	நிராகரித்தல்
01. 2015 டிசம்பர் 31 ஆந் திகதியில் முடிவடைந்த வருடத்திற்கான தயாரிக்கப்பட்ட கணக்கறிக்கை, பணிப்பாளர் கூற்று மற்றும் கணக்காய்வு அறிக்கை பெற்றுக் கொள்ளலும், சாராம்சப்படுத்தலும்.	<input type="checkbox"/>	<input type="checkbox"/>
02. 2016 ஆம் ஆண்டு, நிறுவனத்தின் கணக்காய்வாளராக கணக்காய்வாளர் தலைமை அதிபதி திணைக்களத்தினை நியமித்தல்.	<input type="checkbox"/>	<input type="checkbox"/>

பங்குதாரரின் கையொப்பம்

பங்குதாரரின் தேசிய அடையாள இலக்கம் :

2016..... மாதம் திகதியில் கையொப்பம் இடப்பட்டது.

விண்ணப்பத்தை நிரப்புவதற்கான ஆலோசனைகள்:

1. விண்ணப்பத்திலுள்ள இடைவெளிகளை தயவுசெய்து நிரப்பிஉரிய இடங்களில் கையொப்பம், திகதியை இடவும்.
2. பெறுகைப்படிவத்தை சட்ட அதிகாரமுள்ள நபர் ஒருவரால் கையொப்பம் இடப்பட்டிருந்தால் அல்லது சட்ட அதிகாரமுள்ளவராயின் இதுவரையிலும் நிறுவனத்தில் பதிவு செய்யப்படாதிருந்தால் அச்சட்ட அதிகாரப்பத்திரத்தை முழுமையாக நிரப்பிப் பெறுகை விண்ணப்பப்படிவத்துடன் இணைத்து அனுப்பிவைக்கப்பட வேண்டும்.
3. பணிப்பாளர் சபைக்கூட்டம் நடைபெற இருக்கும் நேரத்திலிருந்து குறைந்தது 48 மணிநேரத்திற்கு முன்னர் பூரணப்படுத்தப்பட்ட விண்ணப்பப்படிவம் இல. 47, அலெக்ஸான்டிரா இடம், கொழும்பு 07 என்ற இடத்திற்கு அனுப்பிவைக்கவும்.

